

银河中债-1-3 年久期央企 20 债券指数证  
券投资基金  
2023 年中期报告

2023 年 6 月 30 日

基金管理人：银河基金管理有限公司

基金托管人：杭州银行股份有限公司

送出日期：2023 年 8 月 26 日

## § 1 重要提示及目录

### 1.1 重要提示

基金管理人的董事会、董事保证本报告所载资料不存在虚假记载、误导性陈述或重大遗漏，并对其内容的真实性、准确性和完整性承担个别及连带的法律责任。本中期报告已经三分之二以上独立董事签字同意，并由董事长签发。

基金托管人杭州银行股份有限公司根据本基金合同规定，于 2023 年 08 月 23 日复核了本报告中的财务指标、净值表现、利润分配情况、财务会计报告、投资组合报告等内容，保证复核内容不存在虚假记载、误导性陈述或者重大遗漏。

基金管理人承诺以诚实信用、勤勉尽责的原则管理和运用基金资产，但不保证基金一定盈利。

基金的过往业绩并不代表其未来表现。投资有风险，投资者在作出投资决策前应仔细阅读本基金的招募说明书及其更新。

本报告中财务资料未经审计。

本报告期自 2023 年 01 月 01 日起至 06 月 30 日止。

## 1.2 目录

<b>§ 1 重要提示及目录</b>	<b>2</b>
1.1 重要提示	2
1.2 目录	3
<b>§ 2 基金简介</b>	<b>5</b>
2.1 基金基本情况	5
2.2 基金产品说明	5
2.3 基金管理人和基金托管人	6
2.4 信息披露方式	6
2.5 其他相关资料	6
<b>§ 3 主要财务指标和基金净值表现</b>	<b>6</b>
3.1 主要会计数据和财务指标	6
3.2 基金净值表现	7
3.3 其他指标	8
<b>§ 4 管理人报告</b>	<b>8</b>
4.1 基金管理人及基金经理情况	8
4.2 管理人对报告期内本基金运作合规守信情况的说明	10
4.3 管理人对报告期内公平交易情况的专项说明	11
4.4 管理人对报告期内基金的投资策略和业绩表现的说明	11
4.5 管理人对宏观经济、证券市场及行业走势的简要展望	13
4.6 管理人对报告期内基金估值程序等事项的说明	13
4.7 管理人对报告期内基金利润分配情况的说明	13
4.8 报告期内管理人对本基金持有人数或基金资产净值预警情形的说明	13
<b>§ 5 托管人报告</b>	<b>14</b>
5.1 报告期内本基金托管人合规守信情况声明	14
5.2 托管人对报告期内本基金投资运作合规守信、净值计算、利润分配等情况的说明	14
5.3 托管人对本中期报告中财务信息等内容真实、准确和完整发表意见	14
<b>§ 6 半年度财务会计报告（未经审计）</b>	<b>14</b>
6.1 资产负债表	14
6.2 利润表	16
6.3 净资产（基金净值）变动表	17
6.4 报表附注	19
<b>§ 7 投资组合报告</b>	<b>37</b>
7.1 期末基金资产组合情况	37
7.2 报告期末按行业分类的股票投资组合	37
7.3 期末按公允价值占基金资产净值比例大小排序的所有股票投资明细	37
7.4 报告期内股票投资组合的重大变动	37
7.5 期末按债券品种分类的债券投资组合	37

7.6	期末按公允价值占基金资产净值比例大小排序的前五名债券投资明细	38
7.7	期末按公允价值占基金资产净值比例大小排序的所有资产支持证券投资明细	40
7.8	报告期末按公允价值占基金资产净值比例大小排序的前五名贵金属投资明细	40
7.9	期末按公允价值占基金资产净值比例大小排序的前五名权证投资明细	40
7.10	报告期末本基金投资的国债期货交易情况说明	41
7.11	投资组合报告附注	41
<b>§ 8</b>	<b>基金份额持有人信息</b>	<b>41</b>
8.1	期末基金份额持有人户数及持有人结构	41
8.2	期末基金管理人的从业人员持有本基金的情况	42
8.3	期末基金管理人的从业人员持有本开放式基金份额总量区间情况	42
<b>§ 9</b>	<b>开放式基金份额变动</b>	<b>42</b>
<b>§ 10</b>	<b>重大事件揭示</b>	<b>42</b>
10.1	基金份额持有人大会决议	42
10.2	基金管理人、基金托管人的专门基金托管部门的重大人事变动	42
10.3	涉及基金管理人、基金财产、基金托管业务的诉讼	43
10.4	基金投资策略的改变	43
10.5	为基金进行审计的会计师事务所情况	43
10.6	管理人、托管人及其高级管理人员受稽查或处罚等情况	43
10.7	基金租用证券公司交易单元的有关情况	43
10.8	其他重大事件	44
<b>§ 11</b>	<b>影响投资者决策的其他重要信息</b>	<b>45</b>
11.1	报告期内单一投资者持有基金份额比例达到或超过 20%的情况	45
11.2	影响投资者决策的其他重要信息	45
<b>§ 12</b>	<b>备查文件目录</b>	<b>45</b>
12.1	备查文件目录	45
12.2	存放地点	45
12.3	查阅方式	46

## § 2 基金简介

### 2.1 基金基本情况

基金名称	银河中债-1-3年久期央企20债券指数证券投资基金
基金简称	银河中债央企20债券指数
基金主代码	007155
基金运作方式	契约型开放式
基金合同生效日	2019年4月10日
基金管理人	银河基金管理有限公司
基金托管人	杭州银行股份有限公司
报告期末基金份额总额	986,119,612.72份
基金合同存续期	不定期

### 2.2 基金产品说明

投资目标	本基金通过指数化投资，通过数量化的风险管理手段，以实现对标的指数的有效跟踪。
投资策略	<p>本基金为指数基金，主要采用抽样复制和动态最优化的方法，投资于标的指数中具有代表性和流动性的成份债券和备选成份债券，或选择非成份债券作为替代，构造与标的指数风险收益特征相似的资产组合，以实现对标的指数的有效跟踪。</p> <p>在正常市场情况下，本基金力争追求日均跟踪偏离度的绝对值不超过0.5%，将年化跟踪误差控制在2%以内。如因标的指数编制规则调整等其他原因，导致基金跟踪偏离度和跟踪误差超过了上述范围，基金管理人应采取合理措施，避免跟踪误差进一步扩大。</p> <p>当预期成份券发生调整时，或因基金的申购和赎回等对本基金跟踪标的指数的效果可能带来影响时，或因市场流动性不足时，或因债券交易特性及交易惯例等因素影响跟踪标的指数效果时，或其他原因导致无法有效复制和跟踪标的指数时，基金管理人将对投资组合管理进行适当变通和调整，构建替代组合。由于本基金资产规模、日常申购赎回情况、市场流动性、债券交易特性及交易惯例等因素的影响，本基金组合中个券权重和券种与标的指数成份券和券种间将存在差异。</p> <p>1、优化抽样复制策略 本基金通过对标的指数中各成份券的历史数据和流动性分析，选取流动性较好的债券构建组合，对标的指数的久期等指标进行跟踪，达到复制标的指数、降低交易成本的目的。</p> <p>2、替代性策略 对于市场流动性不足、因法律法规原因个别成份债券被限制投资等情况，本基金无法获得对个别成份债券足够数量的投资时，基金管理人将通过投资其他成份债券、非成份债券等方式进行替代。</p> <p>3、其他债券投资策略 为了在一定程度上弥补基金费用，基金管理人还可以在控制风险的前提下，使用其他投资策略。例如，基金管理人可以利用银行间市场与交易所市场，或债券一、二级市场间的套利机会进行跨市场套利；还可以使用事件驱动策略，即通过分析重大事件发生对投资标的定价的影响而进行套利；也可以使用公允</p>

	价值策略，即通过对债券市场价格与模型价格偏离度的研究，采取相应的增、减仓操作；或运用杠杆原理进行回购交易等。未来，随着市场的发展和基金管理运作的需要，基金管理人可以在不改变投资目标的前提下，遵循法律法规的规定并履行适当程序后，相应调整或更新投资策略。
业绩比较基准	中债-1-3年久期央企20债券指数收益率*95%+同期银行活存款利率(税后)*5%
风险收益特征	本基金为债券型基金，其风险收益水平高于货币市场基金，低于混合型基金和股票型基金。

## 2.3 基金管理人和基金托管人

项目	基金管理人	基金托管人
名称	银河基金管理有限公司	杭州银行股份有限公司
信息披露 负责人	姓名	秦长建
	联系电话	021-38568989
	电子邮箱	qinchangjian@cgf.cn
客户服务电话	400-820-0860	95398
传真	021-38568769	0571-86475525
注册地址	中国(上海)自由贸易试验区世纪大道1568号15层	杭州市庆春路46号
办公地址	中国(上海)自由贸易试验区世纪大道1568号15层	杭州市庆春路46号杭州银行大厦13楼资产托管部
邮政编码	200122	310003
法定代表人	宋卫刚	宋剑斌

## 2.4 信息披露方式

本基金选定的信息披露报纸名称	《上海证券报》
登载基金中期报告正文的管理人互联网网址	http://www.cgf.cn
基金中期报告备置地点	基金管理人及基金托管人住所

## 2.5 其他相关资料

项目	名称	办公地址
注册登记机构	银河基金管理有限公司	中国(上海)自由贸易试验区世纪大道1568号15层

## § 3 主要财务指标和基金净值表现

### 3.1 主要会计数据和财务指标

金额单位：人民币元

3.1.1 期间数据和指标	报告期(2023年1月1日-2023年6月30日)
本期已实现收益	12,080,665.18
本期利润	22,426,445.22
加权平均基金份额本期利润	0.0226
本期加权平均净值利润率	2.21%
本期基金份额净值增长率	2.20%

3.1.2 期末数据和指标	报告期末(2023 年 6 月 30 日)
期末可供分配利润	19,334,123.27
期末可供分配基金份额利润	0.0196
期末基金资产净值	1,005,453,735.99
期末基金份额净值	1.0196
3.1.3 累计期末指标	报告期末(2023 年 6 月 30 日)
基金份额累计净值增长率	14.14%

注：1、本期已实现收益是指基金本期利息收入、投资收益、其他收入（不含公允价值变动收益）扣除相关费用和信用减值损失后的余额，本期利润为本期已实现收益加上本期公允价值变动收益。

2、所述基金业绩指标不包括持有人认购或交易基金的各项费用，计入费用后实际收益水平要低于所列数字。

3、对期末可供分配利润，采用期末资产负债表中未分配利润与未分配利润中已实现部分的孰低数。

### 3.2 基金净值表现

#### 3.2.1 基金份额净值增长率及其与同期业绩比较基准收益率的比较

阶段	份额净值增长率①	份额净值增长率标准差②	业绩比较基准收益率③	业绩比较基准收益率标准差④	①-③	②-④
过去一个月	0.18%	0.03%	0.29%	0.02%	-0.11%	0.01%
过去三个月	1.04%	0.02%	1.27%	0.02%	-0.23%	0.00%
过去六个月	2.20%	0.03%	2.51%	0.03%	-0.31%	0.00%
过去一年	2.63%	0.05%	3.22%	0.05%	-0.59%	0.00%
过去三年	9.78%	0.05%	11.65%	0.04%	-1.87%	0.01%
自基金合同生效起至今	14.14%	0.06%	18.33%	0.04%	-4.19%	0.02%

注：本基金的业绩比较基准为：中债-1-3 年久期央企 20 债券指数收益率\*95%+同期银行活存款利率(税后)\*5%

### 3.2.2 自基金合同生效以来基金份额累计净值增长率变动及其与同期业绩比较基准收益率变动的比较

银河中债央企20债券指数累计净值增长率与同期业绩比较基准收益率的历史走势对比图

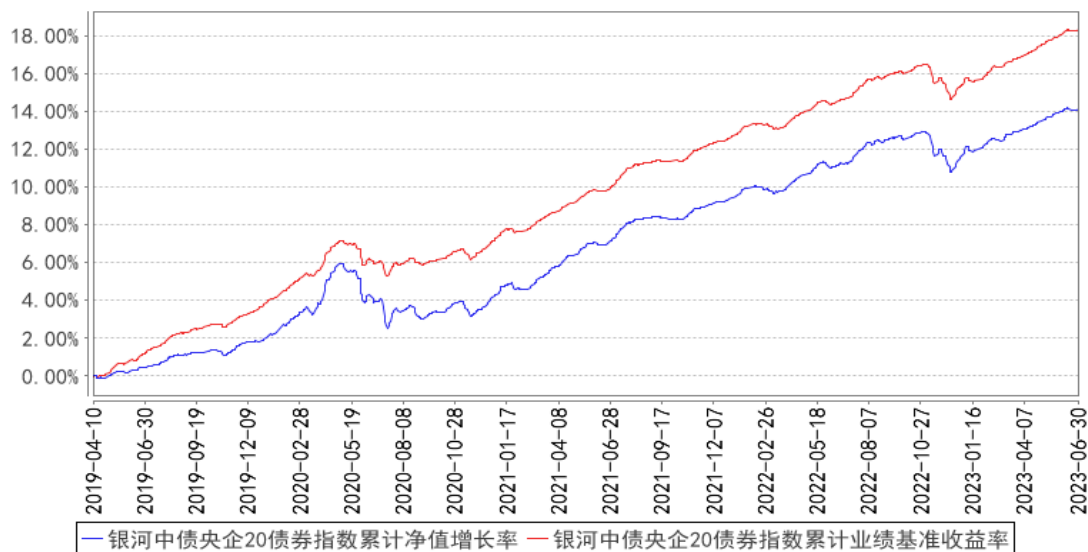

注：本基金合同生效日为2019年4月10日，根据《银河中债-1-3年久期央企20债券指数证券投资基金证券投资基金基金合同》规定，本基金应自基金合同生效日起的6个月内使基金的投资组合比例符合基金合同的有关规定。截至建仓期结束各项资产配置比例符合合同约定。

### 3.3 其他指标

无。

## § 4 管理人报告

### 4.1 基金管理人及基金经理情况

#### 4.1.1 基金管理人及其管理基金的经验

银河基金管理有限公司成立于2002年6月14日，是经中国证券监督管理委员会按照市场化机制批准成立的第一家基金管理公司（俗称：“好人举手第一家”），是中央汇金公司旗下专业资产管理机构。

银河基金公司的经营范围包括发起设立、管理基金等，注册资本2亿元人民币，注册地中国上海。银河基金公司的股东分别为：中国银河金融控股有限责任公司（控股股东）、中国石油天然气集团有限公司、首都机场集团有限公司、上海城投（集团）有限公司、湖南电广传媒股份有限公司。

本报告期内公司管理的基金有：银河研究精选混合型证券投资基金、银河银联系列证券投资基金、银河银泰理财分红证券投资基金、银河银富货币市场基金、银河银信添利债券型证券投资基金、



银河竞争优势成长混合型证券投资基金、银河行业优选混合型证券投资基金、银河沪深 300 价值指数证券投资基金、银河蓝筹精选混合型证券投资基金、银河创新成长混合型证券投资基金、银河强化收益债券型证券投资基金、银河消费驱动混合型证券投资基金、银河通利债券型证券投资基金（LOF）、银河主题策略混合型证券投资基金、银河领先债券型证券投资基金、银河增利债券型发起式证券投资基金、银河灵活配置混合型证券投资基金、银河定投宝中证腾讯济安价值 100A 股指数型发起式证券投资基金、银河美丽优萃混合型证券投资基金、银河泰利纯债债券型证券投资基金、银河康乐股票型证券投资基金、银河丰利纯债债券型证券投资基金、银河现代服务主题灵活配置混合型证券投资基金、银河鑫利灵活配置混合型证券投资基金、银河转型增长主题灵活配置混合型证券投资基金、银河智联主题灵活配置混合型证券投资基金、银河大国智造主题灵活配置混合型证券投资基金、银河君尚灵活配置混合型证券投资基金、银河君荣灵活配置混合型证券投资基金、银河君信灵活配置混合型证券投资基金、银河君耀灵活配置混合型证券投资基金、银河君盛灵活配置混合型证券投资基金、银河君怡纯债债券型证券投资基金、银河君润灵活配置混合型证券投资基金、银河睿利灵活配置混合型证券投资基金、银河君辉 3 个月定期开放债券型发起式证券投资基金、银河量化优选混合型证券投资基金、银河钱包货币市场基金、银河量化价值混合型证券投资基金、银河智慧主题灵活配置混合型证券投资基金、银河铭忆 3 个月定期开放债券型发起式证券投资基金、银河嘉谊灵活配置混合型证券投资基金、银河睿达灵活配置混合型证券投资基金、银河庭芳 3 个月定期开放债券型发起式证券投资基金、银河鑫月享 6 个月定期开放灵活配置混合型证券投资基金、银河中证沪港深高股息指数型证券投资基金（LOF）、银河文体娱乐主题灵活配置混合型证券投资基金、银河景行 3 个月定期开放债券型发起式证券投资基金、银河睿嘉纯债债券型证券投资基金、银河沃丰纯债债券型证券投资基金、银河睿丰定期开放债券型发起式证券投资基金、银河和美生活主题混合型证券投资基金、银河家盈纯债债券型证券投资基金、银河嘉裕纯债债券型证券投资基金、银河乐活优萃混合型证券投资基金、银河丰泰 3 个月定期开放债券型发起式证券投资基金、银河沪深 300 指数增强型发起式证券投资基金、银河久泰纯债债券型证券投资基金、银河天盈中短债债券型证券投资基金、银河新动能混合型证券投资基金、银河聚星两年定期开放债券型证券投资基金、银河睿鑫纯债债券型证券投资基金、银河龙头精选股票型发起式证券投资基金、银河臻优稳健配置混合型证券投资基金、银河聚利 87 个月定期开放债券型证券投资基金、银河产业动力混合型证券投资基金、银河医药健康混合型证券投资基金、银河颐年稳健养老目标一年持有期混合型基金中基金（FOF）、银河兴益一年定期开放债券型发起式证券投资基金、银河悦宁稳健养老目标一年持有期混合型基金中基金（FOF）、银河成长优选一年持有期混合型证券投资基金、银河核心优势混合型证券投资基金、银河中债 1-5 年

政策性金融债指数证券投资基金、银河季季盈90天滚动持有短债债券型证券投资基金、银河价值成长混合型证券投资基金、银河景气行业混合型证券投资基金。

#### 4.1.2 基金经理（或基金经理小组）及基金经理助理简介

姓名	职务	任本基金的基金经理（助理）期限		证券从业年限	说明
		任职日期	离任日期		
何晶	本基金的基金经理	2019年4月16日	-	14年	硕士研究生，14年金融行业相关从业经历。曾任职于上海东证期货有限公司研究部，江海证券有限公司研究部、德邦基金管理有限公司投资研究部、恒越基金管理有限公司固定收益部从事固定收益、数量化和大宗商品等研究及固定收益投资相关工作，2017年5月加入我公司。2019年1月至2020年12月任银河如意债券型证券投资基金基金经理。2019年1月至2023年4月任银河睿利灵活配置混合型证券投资基金基金经理。2019年4月起担任银河中债-1-3年久期央企20债券指数证券投资基金基金经理。2019年9月至2020年9月任银河君欣纯债债券型证券投资基金基金经理。2019年12月起担任银河通利债券型证券投资基金(LOF)基金经理。2020年4月至2022年12月担任银河久益回报6个月定期开放债券型证券投资基金基金经理。2020年8月起任银河臻优稳健配置混合型证券投资基金基金经理。2021年8月起任银河兴益一年定期开放债券型发起式证券投资基金基金经理。2022年6月至2022年11月任银河旺利灵活配置混合型证券投资基金的基金经理。2022年6月起任银河嘉谊灵活配置混合型证券投资基金基金经理。2022年10月起任银河季季盈90天滚动短债债券型证券投资基金基金经理。2023年3月起担任银河泰利纯债债券型证券投资基金、银河丰利纯债债券型证券投资基金的基金经理。2023年3月至2023年5月担任银河恒益混合型证券投资基金的基金经理。

注：1、上表中任职、离任日期均为我公司做出决定之日。

2、证券从业年限按其从事证券相关行业的从业经历累计年限计算。

#### 4.1.3 期末兼任私募资产管理计划投资经理的基金经理同时管理的产品情况

本基金的基金经理均未兼任私募资产管理计划的投资经理。

#### 4.2 管理人对报告期内本基金运作合规守信情况的说明

本报告期内，本基金管理人严格遵守《证券法》、《证券投资基金法》及其各项管理办法、《基金合同》和其他有关法律法规的规定，本着“诚实信用、勤奋律己、创新图强”的原则管理和运用基金资产，在合法合规的前提下谋求基金资产的保值和增值，努力实现基金持有人的利益，无损害基金持有人利益的行为，基金投资范围、投资比例及投资组合符合有关法规及基金合同的规

定。

随业务的发展和规模的扩大，本基金管理人将继续秉承“诚信稳健、勤奋律己、创新图强”的理念，严格遵守《证券法》、《证券投资基金法》等法律法规的规定，进一步加强风险管理和完善内部控制体系，为基金份额持有人谋求长期稳健的风险回报。

### 4.3 管理人对报告期内公平交易情况的专项说明

#### 4.3.1 公平交易制度的执行情况

本报告期内，公司旗下管理的所有投资组合严格执行相关法律法规及公司制度，在授权管理、研究分析、投资决策、交易执行、行为监控等方面对公平交易制度予以落实，确保公平对待不同投资组合。同时，公司针对不同投资组合的整体收益率差异以及分投资类别（股票、债券）的收益率差异进行了分析。

针对同向交易部分，本报告期内，公司对旗下管理的所有投资组合（完全复制的指数基金除外），连续四个季度期间内、不同时间窗下（日内、3 日内、5 日内）公开竞价交易的证券进行了价差分析，并针对溢价金额、占优比情况及显著性检验结果进行了梳理和分析，未发现重大异常情况。

针对反向交易部分，公司对旗下不同投资组合临近日的反向交易（包括股票和债券）的交易时间、交易价格进行了梳理和分析，未发现重大异常情况。本报告期内，不存在所有投资组合参与的交易所公开竞价同日反向交易成交较少的单边成交量超过该证券当日成交量的 5% 的情况（完全复制的指数基金除外）。

对于以公司名义进行的一级市场申购等交易，由各投资组合经理均严格按照制度规定，事前确定好申购价格和数量，按照价格优先、比例分配的原则对获配额度进行分配。

#### 4.3.2 异常交易行为的专项说明

本报告期内，未发现本基金与其它投资组合之间有可能导致不公平交易和利益输送的异常交易。

### 4.4 管理人对报告期内基金的投资策略和业绩表现的说明

#### 4.4.1 报告期内基金投资策略和运作分析

2023 年一季度经济呈复苏态势，总体消费继续回升，固定资产投资超预期。二季度经济恢复低于预期。国内投资和消费增速回落，国外主要经济体继续加息，基本面边际转弱，外需下降，叠加一级发行减少和资金面宽松，共同导致债券收益率整体下行。

2023 年上半年 1Y 国开下行 14BP，3Y 国开下行 17bp，5Y 国开下行 29bp，10Y 国开下行 19bp，曲线整体平坦化。信用债方面，1、3、5 年 AAA 分别下行 27bp、36bp 和 46bp，曲线整体平坦化。

1、3、5 年 AA+分别下行 38bp、48bp 和 54bp。期限利差下行。AAA3 年和 1 年利差下行 8bp，5 年和 3 年利差下行 10bp。AA+3 年和 1 年利差下行 9bp，5 年和 3 年利差下行 6bp。

经济数据方面，1-2 月，规模以上工业增加值同比增长 2.4%，社会消费品零售总额同比增长 3.5%，固定资产投资同比增长 5.5%，房地产开发投资同比减少 5.7%，制造业投资同比增长 8.1%，基建投资同比增长 12.2%。3 月，规模以上工业增加值同比增长 3.9%，社会消费品零售总额同比增长 10.6%。一季度国内生产总值同比实际增长 4.5%，固定资产投资同比增长 5.1%。4 月，社零同比增速达 18.4%，规模以上工业增加值同比增长 5.6%，固定资产投资同比增长 3.9%，制造业 PMI 49.2%。进出口总值同比增长 1.1%，其中出口同比上涨 8.5%，进口同比下跌 7.9%，贸易顺差同比上涨 82%。5 月，社零同比增 12.7%，规模以上工业增加值同比增长 3.5%，固定资产投资同比增长 2.2%，城镇调查失业率稳在 5.2%。制造业 PMI 48.8，服务业和建筑业 PMI 回落至 53.8 和 58.2。进出口总值同比下降 6.2%，其中出口同比下降 7.5%，进口同比下降 4.5%，贸易顺差同比下降 16.1%。二季度 GDP 同比增长 6.3%，上半年 GDP 累计同比增长 5.5%。

金融数据方面，1 月，新增人民币贷款 4.9 万亿元，社会融资规模增量为 5.98 万亿元，M1 同比增长 6.7%，M2 同比增长 12.6%。2 月，新增人民币贷款 1.81 万亿元，新增社融 3.16 万亿元，社融同比增速为 9.9%，M2 同比增长 12.9%。3 月，新增人民币贷款 3.89 万亿元，新增社融 5.38 万亿元，同比增速为 10%，M2 同比增长 12.7%。4 月，新增社融 1.22 万亿，同比多增 2729 亿元；新增人民币贷款 4431 亿元，同比多增 729 亿；社融存量同比增长 10.0%，M1 同比增速为 5.3%，M2 同比增速为 12.4%。5 月，新增人民币贷款 1.36 万亿元，新增社融 1.56 万亿元，社融同比增速为 9.5%，M2 同比 11.6%。6 月，新增人民币贷款 3.05 万亿元，新增社融 4.22 万亿元，社融同比增速为 9.0%，M2 同比 11.3%。

资金面方面，2023 年上半年央行公开市场净投放 820 亿元，其中央行超量续作 MLF 6410 亿元。2023 年 3 月 27 日央行下调金融机构存款准备金率 0.25 个百分点（不含已执行 5% 存款准备金率的金融机构），释放约 5000 亿资金。2023 年 6 月 13 日，央行开展 20 亿元逆回购操作，其利率下调 10 个基点至 1.90%，6 月 15 日续作中期借贷便利（MLF）时下调 10 个基点至 2.65%。上半年资金面由均衡偏紧转为均衡偏松，总体平稳，在关键时点有波动和流动性分层现象，符合流动性季节规律。R001 上半年均值在 1.69%，R007 均值在 2.25%。

#### 4.4.2 报告期内基金的业绩表现

截至本报告期末银河中债央企 20 债券指数基金份额净值为 1.0196 元，本报告期基金份额净值增长率为 2.20%；同期业绩比较基准收益率为 2.51%。

#### 4.5 管理人对宏观经济、证券市场及行业走势的简要展望

展望下半年，经济增长预计依旧偏弱。GDP 的增长目标两会定在 5%，但要达到需要地产和消费能明显反弹，整体看是难以达到要求的。地产有所恢复，一二月表现不错，但三月开始又明显走弱，市场一直期待有地产放松的政策进一步的刺激，但政府迟迟没有动作。消费，由于受到居民收入下降，未来收入预期不明确的影响，相比去年是有所增长，但总体非常疲弱。总体看，政府对量的增长要求没有预期的强烈，自上而下是有机会达到要求的 GDP 增速的，所以更多的在储备政策，推出还要看市场情况倒逼。

#### 4.6 管理人对报告期内基金估值程序等事项的说明

报告期内，本基金管理人严格遵守《企业会计准则》、《证券投资基金会计核算业务指引》、《中国证券监督管理委员会关于证券投资基金估值业务的指导意见》、中国基金业协会提供的相关估值指引等相关规定以及基金合同的相关约定，对基金所持有的投资品种进行估值。日常估值由本基金管理人与本基金托管人一同完成，本基金管理人完成账务处理、基金份额净值的计算，与基金托管人进行账务核对，经基金托管人复核无误后，由基金管理人对外公布。

本基金管理人制定了健全、有效的估值政策和程序，为确保估值的合规、公允，本基金管理人设立了由公司相关领导、监察部投资风控岗、研究部数量研究员、行业研究员、基金运营部基金会计等相关人员组成的估值委员会，以上人员拥有丰富的风控、合规、证券研究、估值经验，根据基金管理公司制定的相关制度，估值政策决策机构中不包括基金经理，但基金经理可以列席估值委员会会议提供估值建议，以便估值委员会决策。

本基金管理人参与估值流程各方之间不存在任何重大利益冲突。

#### 4.7 管理人对报告期内基金利润分配情况的说明

根据《基金合同》有关规定，“在符合有关基金分红条件的前提下，本基金可进行收益分配，具体分红方案见基金管理人根据基金运作情况届时不定期发布的分红公告。若《基金合同》生效不满 3 个月可不进行收益分配”。

银河中债央企 20 债券指数于 2023 年 03 月 17 日进行利润分配，每 10 份分配收益 0.3100 元，利润分配合计为人民币 30,567,464.04 元。本基金截至 2023 年 06 月 30 日，可供分配利润为 19,334,123.27 元。

根据《证券投资基金法》有关规定及本基金《基金合同》的有关约定，经本基金管理人计算并经基金托管人杭州银行股份有限公司确认，上述利润分配方案符合约定。

#### 4.8 报告期内管理人对本基金持有人数或基金资产净值预警情形的说明

本基金本报告期内未发生连续二十个工作日出现基金份额持有人数量不满二百人或者基金资

产净值低于五千万元的情形。

## § 5 托管人报告

### 5.1 报告期内本基金托管人遵规守信情况声明

本报告期，杭州银行股份有限公司（以下称“本托管人”）在对银河中债-1-3年久期央企20债券指数证券投资基金（以下称“本基金”）的托管过程中，严格遵守了《证券投资基金法》、基金合同、托管协议和其他有关规定，不存在损害基金份额持有人利益的行为，完全尽职尽责地履行了基金托管人应尽的义务。

### 5.2 托管人对报告期内本基金投资运作遵规守信、净值计算、利润分配等情况的说明

本报告期，本托管人按照《证券投资基金法》、基金合同、托管协议和其他有关规定，对本基金管理人的投资运作进行了必要的监督，对基金资产净值计算、基金份额申购赎回价格的计算以及基金费用开支等方面进行了认真的复核，对本基金的投资运作方面进行了监督，未发现基金管理人有关损害基金份额持有人利益的行为。

本年度报告中利润分配情况真实、准确。

### 5.3 托管人对本中期报告中财务信息等内容的真实、准确和完整发表意见

本报告中的财务指标、净值表现、利润分配情况、财务会计报告、投资组合报告等数据真实、准确和完整。

## § 6 半年度财务会计报告（未经审计）

### 6.1 资产负债表

会计主体：银河中债-1-3年久期央企20债券指数证券投资基金

报告截止日：2023年6月30日

单位：人民币元

资产	附注号	本期末 2023年6月30日	上年度末 2022年12月31日
<b>资产：</b>			
银行存款	6.4.7.1	622,186.59	274,421.42
结算备付金		4,485,495.37	6,710,690.64
存出保证金		24,224.30	30,659.72
交易性金融资产	6.4.7.2	1,198,878,631.26	1,351,429,160.28
其中：股票投资		-	-
基金投资		-	-
债券投资		1,198,878,631.26	1,351,429,160.28
资产支持证券投资		-	-

贵金属投资		-	-
其他投资		-	-
衍生金融资产	6.4.7.3	-	-
买入返售金融资产	6.4.7.4	-	-
债权投资	6.4.7.5	-	-
其中：债券投资		-	-
资产支持证券投资		-	-
其他投资		-	-
其他债权投资	6.4.7.6	-	-
其他权益工具投资	6.4.7.7	-	-
应收清算款		-	-
应收股利		-	-
应收申购款		29.99	17,378.63
递延所得税资产		-	-
其他资产	6.4.7.8	-	-
资产总计		1,204,010,567.51	1,358,462,310.69
<b>负债和净资产</b>	<b>附注号</b>	<b>本期末 2023年6月30日</b>	<b>上年度末 2022年12月31日</b>
<b>负债：</b>			
短期借款		-	-
交易性金融负债		-	-
衍生金融负债	6.4.7.3	-	-
卖出回购金融资产款		198,043,272.01	110,152,373.80
应付清算款		-	-
应付赎回款		5,013.24	52,216.63
应付管理人报酬		206,452.96	261,650.42
应付托管费		41,290.60	52,330.07
应付销售服务费		-	-
应付投资顾问费		-	-
应交税费		90,121.45	101,738.55
应付利润		-	-
递延所得税负债		-	-
其他负债	6.4.7.9	170,681.26	257,057.06
负债合计		198,556,831.52	110,877,366.53
<b>净资产：</b>			
实收基金	6.4.7.10	986,119,612.72	1,213,307,580.02
其他综合收益	6.4.7.11	-	-
未分配利润	6.4.7.12	19,334,123.27	34,277,364.14
净资产合计		1,005,453,735.99	1,247,584,944.16
负债和净资产总计		1,204,010,567.51	1,358,462,310.69

注：报告截止日 2023 年 06 月 30 日，基金份额净值 1.0196 元，基金份额总额 986,119,612.72 份。

## 6.2 利润表

会计主体：银河中债-1-3年久期央企20债券指数证券投资基金

本报告期：2023年1月1日至2023年6月30日

单位：人民币元

项目	附注号	本期 2023年1月1日至2023 年6月30日	上年度可比期间 2022年1月1日至2022 年6月30日
<b>一、营业总收入</b>		25,926,268.16	21,760,817.22
1. 利息收入		66,961.74	92,118.46
其中：存款利息收入	6.4.7.13	32,758.00	69,034.37
债券利息收入		-	-
资产支持证券利息收入		-	-
买入返售金融资产收入		34,203.74	23,084.09
证券出借利息收入		-	-
其他利息收入		-	-
2. 投资收益（损失以“-”填列）		15,513,513.65	22,637,630.10
其中：股票投资收益	6.4.7.14	-	-
基金投资收益		-	-
债券投资收益	6.4.7.15	15,513,513.65	22,637,630.10
资产支持证券投资	6.4.7.16	-	-
收益			
贵金属投资收益	6.4.7.17	-	-
衍生工具收益	6.4.7.18	-	-
股利收益	6.4.7.19	-	-
以摊余成本计量的金融资产终止确认产生的收益		-	-
其他投资收益		-	-
3. 公允价值变动收益（损失以“-”号填列）	6.4.7.20	10,345,780.04	-968,961.63
4. 汇兑收益（损失以“-”号填列）		-	-
5. 其他收入（损失以“-”号填列）	6.4.7.21	12.73	30.29
<b>减：二、营业总支出</b>		3,499,822.94	4,073,441.80
1. 管理人报酬	6.4.10.2.1	1,261,690.63	1,358,061.86
2. 托管费	6.4.10.2.2	252,338.09	271,612.36
3. 销售服务费	6.4.10.2.3	-	-
4. 投资顾问费		-	-
5. 利息支出		1,663,727.25	2,097,145.01



其中：卖出回购金融资产支出		1,663,727.25	2,097,145.01
6. 信用减值损失	6.4.7.22	-	-
7. 税金及附加		64,268.59	75,925.40
8. 其他费用	6.4.7.23	257,798.38	270,697.17
三、利润总额（亏损总额以“-”号填列）		22,426,445.22	17,687,375.42
减：所得税费用		-	-
四、净利润（净亏损以“-”号填列）		22,426,445.22	17,687,375.42
五、其他综合收益的税后净额		-	-
六、综合收益总额		22,426,445.22	17,687,375.42

### 6.3 净资产（基金净值）变动表

会计主体：银河中债-1-3年久期央企20债券指数证券投资基金

本报告期：2023年1月1日至2023年6月30日

单位：人民币元

项目	本期 2023年1月1日至2023年6月30日			
	实收基金	其他综合收益	未分配利润	净资产合计
一、上期期末净资产（基金净值）	1,213,307,580.02	-	34,277,364.14	1,247,584,944.16
加：会计政策变更	-	-	-	-
前期差错更正	-	-	-	-
其他	-	-	-	-
二、本期期初净资产（基金净值）	1,213,307,580.02	-	34,277,364.14	1,247,584,944.16
三、本期增减变动额（减少以“-”号填列）	-227,187,967.30	-	-14,943,240.87	-242,131,208.17
（一）、综合收益总额	-	-	22,426,445.22	22,426,445.22
（二）、本期基金份额交易产生的基金净值变动数（净值减少以“-”号填列）	-227,187,967.30	-	-6,802,222.05	-233,990,189.35
其中：1. 基金申购款	20,622,511.03	-	232,701.75	20,855,212.78
2. 基金赎回款	-247,810,478.33	-	-7,034,923.80	-254,845,402.13
（三）、本期向基金份额持有人分配利润产生的基金净值变动（净值减少以“-”号填列）	-	-	-30,567,464.04	-30,567,464.04

列)				
(四)、其他综合收益结转留存收益	-	-	-	-
四、本期期末净资产(基金净值)	986,119,612.72	-	19,334,123.27	1,005,453,735.99
项目	上年度可比期间 2022年1月1日至2022年6月30日			
	实收基金	其他综合收益	未分配利润	净资产合计
一、上期期末净资产(基金净值)	1,120,376,429.71	-	41,631,623.49	1,162,008,053.20
加: 会计政策变更	-	-	-	-
前期差错更正	-	-	-	-
其他	-	-	-	-
二、本期期初净资产(基金净值)	1,120,376,429.71	-	41,631,623.49	1,162,008,053.20
三、本期增减变动额(减少以“-”号填列)	-154,854,327.90	-	11,066,114.33	-143,788,213.57
(一)、综合收益总额	-	-	17,687,375.42	17,687,375.42
(二)、本期基金份额交易产生的基金净值变动数(净值减少以“-”号填列)	-154,854,327.90	-	-6,621,261.09	-161,475,588.99
其中: 1. 基金申购款	212,407,978.78	-	9,787,244.54	222,195,223.32
2. 基金赎回款	-367,262,306.68	-	-16,408,505.63	-383,670,812.31
(三)、本期向基金份额持有人分配利润产生的基金净值变动(净值减少以“-”号填列)	-	-	-	-
(四)、其他综合收益结转留存收益	-	-	-	-
四、本期期末净资产(基金净值)	965,522,101.81	-	52,697,737.82	1,018,219,839.63

报表附注为财务报表的组成部分。

本报告 6.1 至 6.4 财务报表由下列负责人签署:

史平武

史平武

刘晓彬

基金管理人负责人

主管会计工作负责人

会计机构负责人

## 6.4 报表附注

### 6.4.1 基金基本情况

银河中债-1-3 年久期央企 20 债券指数证券投资基金（以下简称“本基金”）系由基金管理人银河基金管理有限公司依照《中华人民共和国证券投资基金法》、《银河中债-1-3 年久期央企 20 债券指数证券投资基金基金合同》（以下简称“基金合同”）及其他有关法律法规的规定，经中国证券监督管理委员会（以下简称“中国证监会”）以证监许可[2019]419 号文批准公开募集。本基金为契约型开放式基金，存续期限为不定期，首次设立募集基金份额为 400,002,601.57 份，经德勤华永会计师事务所(特殊普通合伙)验证，并出具了编号为德师报(验)字(19)第 00001 号的验资报告。基金合同于 2019 年 4 月 10 日正式生效。本基金的基金管理人为银河基金管理有限公司，基金托管人为杭州银行股份有限公司。

根据《中华人民共和国证券投资基金法》、截至报告期末最新公告的基金合同及《银河中债-1-3 年久期央企 20 债券指数证券投资基金招募说明书》的有关规定，本基金投资于标的指数成份券及其备选成份券。为了更好地实现投资目标，本基金还可以投资于具有良好流动性的金融工具，包括债券（含国债、政策性金融债、央行票据、中期票据、短期融资券、超短期融资券、企业债、公司债、地方政府债、次级债等）、债券回购、银行存款（包括协议存款、通知存款以及定期存款等其它银行存款）、同业存单以及法律法规或中国证监会允许基金投资的其他金融工具，但须符合中国证监会相关规定。本基金的投资组合为：本基金投资于债券资产的比例不低于基金资产的 80%，其中投资于标的指数成份券和备选成份券的比例不低于本基金非现金基金资产的 80%；持有现金或者到期日在一年以内的政府债券不低于基金资产净值的 5%，其中现金不包括结算备付金、存出保证金、应收申购款等。如法律法规或监管机构以后允许基金投资其他品种，基金管理人在履行适当程序后，可以将其纳入投资范围。

本基金的业绩比较基准为：中债-1-3 年久期央企 20 债券指数收益率\*95%+同期银行活存款利率(税后)\*5%。

### 6.4.2 会计报表的编制基础

本基金财务报表以持续经营为基础编制。本基金财务报表符合中华人民共和国财政部(以下简称“财政部”)颁布的企业会计准则和《资产管理产品相关会计处理规定》的要求，同时亦按照中国证监会颁布的《证券投资基金信息披露 XBRL 模板第 3 号<年度和中期报告>》以及中国证券投资基金业协会于 2012 年 11 月 16 日颁布的《证券投资基金会计核算业务指引》编制财务报表。

### 6.4.3 遵循企业会计准则及其他有关规定的声明

本基金财务报表符合财政部颁布的企业会计准则和《资产管理产品相关会计处理规定》及附

注 6.4.2 中所列示的中国证监会和中国证券投资基金业协会发布的有关基金行业实务操作的规定要求,真实、完整地反映了本基金 2023 年 06 月 30 日的财务状况、自 2023 年 01 月 01 日至 2023 年 06 月 30 日止期间的经营成果和基金净值变动情况。

#### 6.4.4 本报告期所采用的会计政策、会计估计与最近一期年度报告相一致的说明

本基金本报告期所采用的会计政策、会计估计与最近一期年度报告相一致。

#### 6.4.5 会计政策和会计估计变更以及差错更正的说明

##### 6.4.5.1 会计政策变更的说明

本基金本报告期内无需要说明的重大会计政策变更。

##### 6.4.5.2 会计估计变更的说明

本基金在本报告期内未发生重大会计估计变更。

##### 6.4.5.3 差错更正的说明

本基金本报告期内无需要说明的重大会计差错更正。

#### 6.4.6 税项

根据财政部、国家税务总局财税[2002]128 号《关于开放式证券投资基金有关税收问题的通知》、财税 [2004] 78 号文《关于证券投资基金税收政策的通知》、财税 [2012] 85 号文《财政部、国家税务总局、证监会关于实施上市公司股息红利差别化个人所得税政策有关问题的通知》、财税 [2015] 101 号《财政部、国家税务总局、证监会关于上市公司股息红利差别化个人所得税政策有关问题的通知》、《关于继续实施全国中小企业股份转让系统挂牌公司股息红利差别化个人所得税政策的公告》(财政部、税务总局、证监会公告 2019 年第 78 号)、财税 [2005] 103 号文《关于股权分置试点改革有关税收政策问题的通知》、上证交字 [2008] 16 号《关于做好调整证券交易印花税税率相关工作的通知》及深圳证券交易所于 2008 年 9 月 18 日发布的《深圳证券交易所关于做好证券交易印花税征收方式调整工作的通知》、财税 [2008] 1 号文《财政部、国家税务总局关于企业所得税若干优惠政策的通知》、财税 [2016] 36 号文《财政部、国家税务总局关于全面推开营业税改征增值税试点的通知》、财税[2016]46 号《关于进一步明确全面推开营改增试点金融业有关政策的通知》、财税[2016]70 号《关于金融机构同业往来等增值税政策的补充通知》、财税 [2016] 140 号文《关于明确金融、房地产开发、教育辅助服务等增值税政策的通知》、财税 [2017] 2 号文《关于资管产品增值税政策有关问题的补充通知》、财税 [2017] 56 号《关于资管产品增值税有关问题的通知》、财税[2017]90 号《关于租入固定资产进项税额抵扣等增值税政策的通知》及其他相关税务法规和实务操作,本基金适用的主要税项列示如下:

(a) 对证券投资基金管理人运用基金买卖股票、债券的差价收入，暂不征收企业所得税。

(b) 自 2016 年 5 月 1 日起，在全国范围内全面推开营业税改征增值税（以下称营改增）试点，建筑业、房地产业、金融业、生活服务业等全部营业税纳税人，纳入试点范围，由缴纳营业税改为缴纳增值税。

自 2018 年 1 月 1 日起，资管产品管理人（以下称管理人）运营资管产品提供的贷款服务、发生的部分金融商品转让业务，按照以下规定确定销售额：提供贷款服务，以 2018 年 1 月 1 日起产生的利息及利息性质的收入为销售额；转让 2017 年 12 月 31 日前取得的股票（不包括限售股）、债券、基金、非货物期货，可以选择按照实际买入价计算销售额，或者以 2017 年最后一个交易日的股票收盘价（2017 年最后一个交易日处于停牌期间的股票，为停牌前最后一个交易日收盘价）、债券估值（中债金融估值中心有限公司或中证指数有限公司提供的债券估值）、基金份额净值、非货物期货结算价格作为买入价计算销售额。

2018 年 1 月 1 日（含）以后，管理人运营资管产品过程中发生的增值税应税行为，以管理人为增值税纳税人，暂适用简易计税方法，按照 3% 的征收率缴纳增值税。对资管产品在 2018 年 1 月 1 日以前运营过程中发生的增值税应税行为，未缴纳增值税的，不再缴纳；已缴纳增值税的，已纳税额从管理人以后月份的增值税应纳税额中抵减。

证券投资基金管理人运用基金买卖股票、债券收入取得的金融商品转让收入免征增值税；对国债、地方政府债利息收入以及金融同业往来取得的利息收入免征增值税；同业存款利息收入免征增值税以及一般存款利息收入不征收增值税。

(c) 基金作为流通股股东在股权分置改革过程中收到由非流通股股东支付的股份、现金对价，暂免征收印花税、企业所得税和个人所得税。

(d) 对基金从上市公司取得的股息、红利所得，由上市公司在向基金支付上述收入时代扣代缴 20% 的个人所得税。自 2013 年 1 月 1 日起，对所取得的股息红利收入根据持股期限差别化计算个人所得税的应纳税所得额：持股期限在 1 个月以内（含 1 个月）的，其股息红利所得全额计入应纳税所得额；持股期限在 1 个月以上至 1 年（含 1 年）的，暂减按 50% 计入应纳税所得额；持股期限超过 1 年的，暂免征收个人所得税。对基金持有的上市公司限售股，解禁后取得的股息、红利收入，按照上述规定计算纳税，持股时间自解禁日起计算；解禁前取得的股息、红利收入继续暂减按 50% 计入个人所得税应纳税所得额。对基金从全国中小企业股份转让系统公开转让股票的非上市公众公司（“挂牌公司”）取得的股息、红利所得，由挂牌公司代扣代缴 20% 的个人所得税。对所取得的股息红利收入根据持股期限差别化计算个人所得税的应纳税所得额：持股期限在 1 个月以内（含 1 个月）的，其股息红利所得全额计入应纳税所得额；持股期限在 1 个月以上至 1

年（含 1 年）的，其股息红利所得暂减按 50% 计入应纳税所得额；持股期限超过 1 年的，暂免征收个人所得税。

(e) 基金卖出股票按 0.1% 的税率缴纳股票交易印花税，买入股票不征收股票交易印花税。

(f) 对投资者从证券投资基金分配中取得的收入，暂不征收企业所得税。

(g) 对基金在 2018 年 1 月 1 日（含）以后运营过程中缴纳的增值税，分别按照证券投资基金管理人所在地适用的税率，计算缴纳城市维护建设税、教育费附加和地方教育费附加。

#### 6.4.7 重要财务报表项目的说明

##### 6.4.7.1 银行存款

单位：人民币元

项目	本期末 2023 年 6 月 30 日
活期存款	622,186.59
等于：本金	622,145.43
加：应计利息	41.16
减：坏账准备	-
定期存款	-
等于：本金	-
加：应计利息	-
减：坏账准备	-
其中：存款期限 1 个月以内	-
存款期限 1-3 个月	-
存款期限 3 个月以上	-
其他存款	-
等于：本金	-
加：应计利息	-
减：坏账准备	-
合计	622,186.59

##### 6.4.7.2 交易性金融资产

单位：人民币元

项目	本期末 2023 年 6 月 30 日				
	成本	应计利息	公允价值	公允价值变动	
股票	-	-	-	-	
贵金属投资-金交所黄金合约	-	-	-	-	
债券	交易所市场	467,670,211.63	5,887,395.09	473,561,395.09	3,788.37
	银行间市场	715,221,836.79	9,230,236.17	725,317,236.17	865,163.21

	合计	1,182,892,048.42	15,117,631.26	1,198,878,631.26	868,951.58
资产支持证券		-	-	-	-
基金		-	-	-	-
其他		-	-	-	-
	合计	1,182,892,048.42	15,117,631.26	1,198,878,631.26	868,951.58

#### 6.4.7.3 衍生金融资产/负债

##### 6.4.7.3.1 衍生金融资产/负债期末余额

本基金本报告期末无衍生金融资产/负债余额。

##### 6.4.7.3.2 期末基金持有的期货合约情况

本基金本报告期末无期货合约。

##### 6.4.7.3.3 期末基金持有的黄金衍生品情况

本基金本报告期末无黄金衍生品。

#### 6.4.7.4 买入返售金融资产

##### 6.4.7.4.1 各项买入返售金融资产期末余额

本基金本报告期末无买入返售金融资产余额。

##### 6.4.7.4.2 期末买断式逆回购交易中取得的债券

本基金本报告期末无买断式逆回购交易中取得的债券。

##### 6.4.7.4.3 按预期信用损失一般模型计提减值准备的说明

本基金本报告期内无需按预期信用损失一般模型计提减值准备的情况。

#### 6.4.7.5 债权投资

##### 6.4.7.5.1 债权投资情况

本基金本报告期末无债权投资。

##### 6.4.7.5.2 债权投资减值准备计提情况

本基金本报告期内无债权投资。

#### 6.4.7.6 其他债权投资

##### 6.4.7.6.1 其他债权投资情况

本基金本报告期末无其他债权投资。

##### 6.4.7.6.2 其他债权投资减值准备计提情况

本基金本报告期内无其他债权投资。

#### 6.4.7.7 其他权益工具投资

##### 6.4.7.7.1 其他权益工具投资情况

本基金本报告期末无其他权益工具投资。

##### 6.4.7.7.2 报告期末其他权益工具投资情况

本基金本报告期末无其他权益工具投资。

#### 6.4.7.8 其他资产

本基金本报告期末无其他资产。

#### 6.4.7.9 其他负债

单位：人民币元

项目	本期末 2023 年 6 月 30 日
应付券商交易单元保证金	-
应付赎回费	-
应付证券出借违约金	-
应付交易费用	2,377.50
其中：交易所市场	-
银行间市场	2,377.50
应付利息	-
预提费用	88,343.16
应付指数使用费	79,960.60
合计	170,681.26

#### 6.4.7.10 实收基金

金额单位：人民币元

项目	本期 2023 年 1 月 1 日至 2023 年 6 月 30 日	
	基金份额（份）	账面金额
上年度末	1,213,307,580.02	1,213,307,580.02
本期申购	20,622,511.03	20,622,511.03
本期赎回（以“-”号填列）	-247,810,478.33	-247,810,478.33
基金拆分/份额折算前	-	-
基金拆分/份额折算调整	-	-
本期申购	-	-
本期赎回（以“-”号填列）	-	-
本期末	986,119,612.72	986,119,612.72

注：申购含红利再投、转换入份额，赎回含转换出份额。

#### 6.4.7.11 其他综合收益

本基金本报告期末无其他综合收益。



#### 6.4.7.12 未分配利润

单位：人民币元

项目	已实现部分	未实现部分	未分配利润合计
上年度末	48,787,811.89	-14,510,447.75	34,277,364.14
本期利润	12,080,665.18	10,345,780.04	22,426,445.22
本期基金份额交易产生的变动数	-9,161,189.52	2,358,967.47	-6,802,222.05
其中：基金申购款	330,893.30	-98,191.55	232,701.75
基金赎回款	-9,492,082.82	2,457,159.02	-7,034,923.80
本期已分配利润	-30,567,464.04	-	-30,567,464.04
本期末	21,139,823.51	-1,805,700.24	19,334,123.27

#### 6.4.7.13 存款利息收入

单位：人民币元

项目	本期 2023年1月1日至2023年6月30日
活期存款利息收入	8,304.28
定期存款利息收入	-
其他存款利息收入	-
结算备付金利息收入	24,228.56
其他	225.16
合计	32,758.00

#### 6.4.7.14 股票投资收益

##### 6.4.7.14.1 股票投资收益项目构成

本基金本报告期内无股票投资收益。

##### 6.4.7.14.2 股票投资收益——买卖股票差价收入

本基金本报告期内无股票投资收益——买卖股票差价收入。

##### 6.4.7.14.3 股票投资收益——证券出借差价收入

本基金本报告期内无股票投资收益——证券出借差价收入。

#### 6.4.7.15 债券投资收益

##### 6.4.7.15.1 债券投资收益项目构成

单位：人民币元

项目	本期 2023年1月1日至2023年6月30日
债券投资收益——利息收入	18,396,098.96
债券投资收益——买卖债券（债转股及债券到期兑付）差价收入	-2,882,585.31
债券投资收益——赎回差价收入	-
债券投资收益——申购差价收入	-

合计	15,513,513.65
----	---------------

#### 6.4.7.15.2 债券投资收益——买卖债券差价收入

单位：人民币元

项目	本期 2023年1月1日至2023年6月30日
卖出债券（债转股及债券到期兑付）成交总额	490,081,701.33
减：卖出债券（债转股及债券到期兑付）成本总额	485,379,250.06
减：应计利息总额	7,581,436.58
减：交易费用	3,600.00
买卖债券差价收入	-2,882,585.31

#### 6.4.7.15.3 债券投资收益——赎回差价收入

本基金本报告期内无债券投资收益——赎回差价收入。

#### 6.4.7.15.4 债券投资收益——申购差价收入

本基金本报告期内无债券投资收益——申购差价收入。

#### 6.4.7.16 资产支持证券投资收益

##### 6.4.7.16.1 资产支持证券投资收益项目构成

本基金本报告期内无资产支持证券投资收益。

##### 6.4.7.16.2 资产支持证券投资收益——买卖资产支持证券差价收入

本基金本报告期内无资产支持证券投资收益——买卖资产支持证券差价收入。

##### 6.4.7.16.3 资产支持证券投资收益——赎回差价收入

本基金本报告期内无资产支持证券投资收益——赎回差价收入。

##### 6.4.7.16.4 资产支持证券投资收益——申购差价收入

本基金本报告期内无资产支持证券投资收益——申购差价收入。

#### 6.4.7.17 贵金属投资收益

##### 6.4.7.17.1 贵金属投资收益项目构成

本基金本报告期内无贵金属投资收益。

##### 6.4.7.17.2 贵金属投资收益——买卖贵金属差价收入

本基金本报告期内无贵金属投资收益——买卖贵金属差价收入。

##### 6.4.7.17.3 贵金属投资收益——赎回差价收入

本基金本报告期内无贵金属投资收益——赎回差价收入。

**6.4.7.17.4 贵金属投资收益——申购差价收入**

本基金本报告期内无贵金属投资收益——申购差价收入。

**6.4.7.18 衍生工具收益****6.4.7.18.1 衍生工具收益——买卖权证差价收入**

本基金本报告期内无衍生工具收益——买卖权证差价收入。

**6.4.7.18.2 衍生工具收益——其他投资收益**

本基金本报告期内无衍生工具收益——其他投资收益。

**6.4.7.19 股利收益**

本基金本报告期内无股利收益。

**6.4.7.20 公允价值变动收益**

单位：人民币元

项目名称	本期
	2023 年 1 月 1 日至 2023 年 6 月 30 日
1. 交易性金融资产	10,345,780.04
股票投资	-
债券投资	10,345,780.04
资产支持证券投资	-
基金投资	-
贵金属投资	-
其他	-
2. 衍生工具	-
权证投资	-
3. 其他	-
减：应税金融商品公允价值变动产生的预估增值税	-
合计	10,345,780.04

**6.4.7.21 其他收入**

单位：人民币元

项目	本期
	2023 年 1 月 1 日至 2023 年 6 月 30 日
基金赎回费收入	12.73
合计	12.73

**6.4.7.22 信用减值损失**

本基金本报告期内未发生信用减值损失。

**6.4.7.23 其他费用**

单位：人民币元

项目	本期
	2023 年 1 月 1 日至 2023 年 6 月 30 日

审计费用	19,835.79
信息披露费	59,507.37
证券出借违约金	-
账户维护费	18,000.00
指数使用费	159,855.22
其他	600.00
合计	257,798.38

#### 6.4.7.24 分部报告

无。

#### 6.4.8 或有事项、资产负债表日后事项的说明

##### 6.4.8.1 或有事项

截至资产负债表日，本基金无需要说明的重大或有事项。

##### 6.4.8.2 资产负债表日后事项

截至本财务报告批准报出日，本基金无需要在财务报表附注中说明的资产负债表日后事项。

#### 6.4.9 关联方关系

##### 6.4.9.1 本报告期存在控制关系或其他重大利害关系的关联方发生变化的情况

本报告期存在控制关系或其他重大利害关系的关联方未发生变化。

##### 6.4.9.2 本报告期与基金发生关联交易的各关联方

关联方名称	与本基金的关系
银河基金管理有限公司（“银河基金”）	基金管理人、基金销售机构、注册登记机构
杭州银行股份有限公司（“杭州银行”）	基金托管人

#### 6.4.10 本报告期及上年度可比期间的关联方交易

以下关联交易均在正常业务范围内按一般商业条款订立。

##### 6.4.10.1 通过关联方交易单元进行的交易

###### 6.4.10.1.1 股票交易

本基金本报告期内及上年度可比期间无通过关联方交易单元进行的股票交易。

###### 6.4.10.1.2 债券交易

本基金本报告期及上年度可比期间均无通过关联方交易单元进行的债券交易。

###### 6.4.10.1.3 债券回购交易

本基金本报告期及上年度可比期间均无通过关联方交易单元进行的债券回购交易。

###### 6.4.10.1.4 权证交易

本基金本报告期及上年度可比期间均未通过关联方交易单元进行权证交易。

#### 6.4.10.1.5 应支付关联方的佣金

本基金本报告期内及上年度可比期间无应支付关联方的佣金。

#### 6.4.10.2 关联方报酬

##### 6.4.10.2.1 基金管理费

单位：人民币元

项目	本期 2023年1月1日至2023年6 月30日	上年度可比期间 2022年1月1日至2022年 6月30日
当期发生的基金应支付的管理费	1,261,690.63	1,358,061.86
其中：支付销售机构的客户维护费	2,935.80	42,998.94

注：支付基金管理人银河基金的基金管理费按前一日基金资产净值0.25%的年费率计提，逐日累计至每月月底，按月支付。

计算公式为：日基金管理费=前一日基金资产净值×0.25%/当年天数

##### 6.4.10.2.2 基金托管费

单位：人民币元

项目	本期 2023年1月1日至2023年6 月30日	上年度可比期间 2022年1月1日至2022年 6月30日
当期发生的基金应支付的托管费	252,338.09	271,612.36

注：支付基金托管人杭州银行的基金托管费按前一日基金资产净值×0.05%的年费率计提，逐日累计至每月月底，按月支付。其计算公式为：日基金托管费=前一日基金资产净值×0.05%÷当年天数。

##### 6.4.10.2.3 销售服务费

本基金不设销售服务费。

#### 6.4.10.3 与关联方进行银行间同业市场的债券(含回购)交易

本基金本报告期内及上年度可比期间无与关联方进行银行间同业市场的债券(含回购)交易。

#### 6.4.10.4 报告期内转融通证券出借业务发生重大关联交易事项的说明

##### 6.4.10.4.1 与关联方通过约定申报方式进行的适用固定期限费率的证券出借业务的情况

本基金本报告期内及上年度可比期间无与关联方通过约定申报方式进行的适用固定期限费率的证券出借业务的情况。

##### 6.4.10.4.2 与关联方通过约定申报方式进行的适用市场化期限费率的证券出借业务的情况

本基金本报告期内及上年度可比期间无与关联方通过约定申报方式进行的适用市场化期限费率的证券出借业务的情况。

#### 6.4.10.5 各关联方投资本基金的情况

##### 6.4.10.5.1 报告期内基金管理人运用固有资金投资本基金的情况

本基金的基金管理人本报告期及上年度可比期间均未运用固有资金投资本基金。

##### 6.4.10.5.2 报告期末除基金管理人之外的其他关联方投资本基金的情况

本基金除基金管理人之外的其他关联方于本报告期末及上年度末均未投资本基金。

#### 6.4.10.6 由关联方保管的银行存款余额及当期产生的利息收入

单位：人民币元

关联方名称	本期 2023年1月1日至2023年6月30日		上年度可比期间 2022年1月1日至2022年6月30日	
	期末余额	当期利息收入	期末余额	当期利息收入
杭州银行	622,186.59	8,304.28	1,002,398.52	16,807.30

注：本基金的银行存款由基金托管人杭州银行股份有限公司保管，按银行同业利率计息。

#### 6.4.10.7 本基金在承销期内参与关联方承销证券的情况

本基金本报告期及上年度可比期间均未在承销期内直接购入关联方承销的证券。

#### 6.4.10.8 其他关联交易事项的说明

本基金本报告期及上年度可比期间均无其他关联交易事项。

#### 6.4.11 利润分配情况

单位：人民币元

序号	权益登记日	除息日		每10份基金份额分红数	现金形式发放总额	再投资形式发放总额	本期利润分配合计	备注
		场内	场外					
1	2023年3月17日	-	2023年3月17日	0.3100	30,520,461.47	47,002.57	30,567,464.04	-
合计	-	-	-	0.3100	30,520,461.47	47,002.57	30,567,464.04	-

#### 6.4.12 期末（2023年6月30日）本基金持有的流通受限证券

##### 6.4.12.1 因认购新发/增发证券而于期末持有的流通受限证券

本基金本报告期末未持有因认购新发/增发证券而于期末流通受限的证券。

##### 6.4.12.2 期末持有的暂时停牌等流通受限股票

本基金本报告期末未持有暂时停牌等流通受限股票。

##### 6.4.12.3 期末债券正回购交易中作为抵押的债券

###### 6.4.12.3.1 银行间市场债券正回购

截至本报告期末，本基金无从事银行间同业市场的债券回购交易形成的卖出回购证券款。

#### 6.4.12.3.2 交易所市场债券正回购

截至本报告期末 2023 年 06 月 30 日止，基金从事证券交易所债券正回购交易形成的卖出回购证券款余额 198,043,272.01 元，于 2023 年 07 月 03 日（先后）到期。该类交易要求本基金在回购期内持有的证券交易所交易的债券和/或在新质押式回购下转入质押库的债券，按证券交易所规定的比例折算为标准券后，不低于债券回购交易的余额。

#### 6.4.12.4 期末参与转融通证券出借业务的证券

本基金本报告期末无因参与转融通证券出借业务而出借的证券。

#### 6.4.13 金融工具风险及管理

##### 6.4.13.1 风险管理政策和组织架构

本基金管理人以保护投资者利益为核心，将内部控制和风险管理有机地结合起来，注重通过公司治理结构控制、管理理念控制、员工素质控制、组织结构和授权控制等创建良好的内部控制环境。本基金管理人建立起包括公司章程、内部控制指引、基本管理制度、部门管理制度和业务手册等五个层次的规章制度体系，建立了一套进行分类、评估、控制和报告的机制、制度和措施，通过风险定位系统建立起基于流程再造和流程管理的全面的风险管理体系，以完善的内部控制程序和控制措施，有效保障稳健经营和长期发展。

本基金管理人建立了四层次的内部控制与风控体系，主要包括：（1）员工自律；（2）部门主管的检查监督；（3）督察长领导下的监察部和风险控制专员的检查、监督；（4）董事会领导下的督察长办公室和合规审查与风险控制委员会的控制和指导。

公司设立独立的风险控制专员岗，专门负责对投资管理全过程进行监督，出具监督意见和风险建议；对于法律法规、基金合同、规章制度、投资决策委员会决议和授权的落实情况进行监督；对于投资关联交易进行检查监督以及其它风险相关事项。

##### 6.4.13.2 信用风险

信用风险是指债券发行人出现违约、拒绝支付到期本息，或由于债券发行人信用质量降低导致债券价格下降的风险，信用风险也包括证券交易对手因违约而产生的证券交割风险。本基金均投资于具有良好信用等级的证券，且通过分散化投资以分散信用风险。

本基金在交易所进行的交易均与中国证券登记结算有限责任公司完成证券交收和款项清算，因此违约风险发生的可能性很小；同时，公司建立了内部评级体系和交易对手库，在进行银行间同业市场交易时针对不同的交易对手采用不同的结算方式，以控制相应的信用风险。

##### 6.4.13.2.1 按短期信用评级列示的债券投资

单位：人民币元

短期信用评级	本期末	上年度末
--------	-----	------

	2023年6月30日	2022年12月31日
A-1	-	-
A-1以下	-	-
未评级	60,633,945.21	71,266,616.44
合计	60,633,945.21	71,266,616.44

注：未评级债券为国债、政策性金融债及超短期融资券等无信用评级债券。

#### 6.4.13.2.2 按短期信用评级列示的资产支持证券投资

本基金本报告期末及上年度末无按短期信用评级列示的资产支持证券投资。

#### 6.4.13.2.3 按短期信用评级列示的同业存单投资

本基金本报告期末及上年度末无按短期信用评级列示的同业存单投资。

#### 6.4.13.2.4 按长期信用评级列示的债券投资

单位：人民币元

长期信用评级	本期末	上年度末
	2023年6月30日	2022年12月31日
AAA	691,124,073.97	915,609,600.82
AAA以下	-	-
未评级	447,120,612.08	364,552,943.02
合计	1,138,244,686.05	1,280,162,543.84

注：未评级债券为国债、政策性金融债及超短期融资券等无信用评级债券。

#### 6.4.13.2.5 按长期信用评级列示的资产支持证券投资

本基金本报告期末及上年度末无按长期信用评级列示的资产支持证券投资。

#### 6.4.13.2.6 按长期信用评级列示的同业存单投资

本基金本报告期末及上年度末无按长期信用评级列示的同业存单投资。

### 6.4.13.3 流动性风险

流动性风险是指基金管理人未能以合理价格及时变现基金资产以支付投资者赎回款项的风险。本基金的流动性风险一方面来自于基金份额持有人可随时要求赎回其持有的基金份额，另一方面来自于投资品种所处的交易市场不活跃而带来的变现困难或因投资集中而无法在市场出现剧烈波动的情况下以合理的价格变现。

#### 6.4.13.3.1 报告期内本基金组合资产的流动性风险分析

本基金的基金管理人严格按照《公开募集证券投资基金运作管理办法》及《公开募集开放式证券投资基金流动性风险管理规定》等有关法规的要求建立健全开放式基金流动性风险管理的内部控制体系，审慎评估各类资产的流动性，针对性制定流动性风险管理措施，对本基金组合资产的流动性风险进行管理。

本基金的基金管理人采用监控基金组合资产持仓集中度指标、逆回购交易的到期日与交易对



手的集中度、流动性受限资产比例、基金组合资产中 7 个工作日可变现资产的可变现价值以及压力测试等方式防范流动性风险，并于开放日对本基金的申购赎回情况进行监控，保持基金投资组合中的可用现金头寸与之相匹配，确保本基金资产的变现能力与投资者赎回需求的匹配与平衡。本基金的基金管理人在基金合同中设计了巨额赎回条款，约定在非常情况下赎回申请的处理方式，控制因开放申购赎回带来的流动性风险，有效保障基金持有人利益。

本基金所持大部分证券在证券交易所上市，其余亦可在银行间同业市场交易，因此除在附注 6.4.12 中列示的部分基金资产流通暂时受限制不能自由转让的情况外，其余均能及时变现。此外，本基金可通过卖出回购金融资产方式借入短期资金应对流动性需求，其上限一般不超过基金持有的债券投资的公允价值。

本基金本报告期末无重大流动性风险。

#### 6.4.13.4 市场风险

市场风险是指基金所持金融工具的公允价值或未来现金流量因所处市场各类价格因素的变动而发生波动的风险，包括利率风险、外汇风险和其他价格风险。

##### 6.4.13.4.1 利率风险

利率风险是指利率变动引起组合中资产特别是债券投资的市场价格变动，从而影响基金投资收益的风险。本基金经营活动的现金流量与市场利率变化有一定的相关性。下表统计了本基金面临的利率风险敞口，表中所示为本基金资产及负债的公允价值，并按照合约规定的利率重新定价日或到期日孰早者予以分类。

##### 6.4.13.4.1.1 利率风险敞口

单位：人民币元

本期末 2023 年 6 月 30 日	1 个月以内	1-3 个月	3 个月-1 年	1-5 年	5 年 以 上	不计息	合计
资产							
银行存款	622,186.59	-	-	-	-	-	622,186.59
结算备付金	4,485,495.37	-	-	-	-	-	4,485,495.37
存出保证金	24,224.30	-	-	-	-	-	24,224.30
交易性金融资产	-	-	131,651,314.33	1,067,227,316.93	-	-	1,198,878,631.26
应收申购款	-	-	-	-	-	29.99	29.99
资产总计	5,131,906.26	-	131,651,314.33	1,067,227,316.93	-	29.99	1,204,010,567.51
负债							

应付赎回款	-	-	-	-	-	5,013.24	5,013.24
应付管理人报酬	-	-	-	-	-	206,452.96	206,452.96
应付托管费	-	-	-	-	-	41,290.60	41,290.60
卖出回购金融资产款	198,043,272.01	-	-	-	-	-	198,043,272.01
应交税费	-	-	-	-	-	90,121.45	90,121.45
其他负债	-	-	-	-	-	170,681.26	170,681.26
负债总计	198,043,272.01	-	-	-	-	513,559.51	198,556,831.52
利率敏感度缺口	-192,911,365.75	-	-131,651,314.33	1,067,227,316.93	-	-513,529.52	1,005,453,735.99
上年度末 2022年12月31日	1个月以内	1-3个月	3个月-1年	1-5年	5年以上	不计息	合计
资产							
银行存款	274,421.42	-	-	-	-	-	274,421.42
结算备付金	6,710,690.64	-	-	-	-	-	6,710,690.64
存出保证金	30,659.72	-	-	-	-	-	30,659.72
交易性金融资产	61,212,772.60	61,906,298.62	61,662,769.86	1,166,647,319.20	-	-	1,351,429,160.28
应收申购款	-	-	-	-	-	17,378.63	17,378.63
资产总计	68,228,544.38	61,906,298.62	61,662,769.86	1,166,647,319.20	-	17,378.63	1,358,462,310.69
负债							
应付赎回款	-	-	-	-	-	52,216.63	52,216.63
应付管理人报酬	-	-	-	-	-	261,650.42	261,650.42
应付托管费	-	-	-	-	-	52,330.07	52,330.07
卖出回购金融资产款	110,152,373.80	-	-	-	-	-	110,152,373.80
应交税费	-	-	-	-	-	101,738.55	101,738.55
其他负债	-	-	-	-	-	257,057.06	257,057.06
负债总计	110,152,373.80	-	-	-	-	724,992.73	110,877,366.53
利率敏感度缺口	-41,923,829.42	61,906,298.62	61,662,769.86	1,166,647,319.20	-	-707,614.10	1,247,584,944.16

注：上表统计了本基金面临的利率风险敞口，表中所示为本基金资产及负债的公允价值，并按照

合同约定的利率重新定价日或到期日孰早予以分类。

#### 6.4.13.4.1.2 利率风险的敏感性分析

假设	1、该利率敏感性分析数据结果为基于本基金报表日组合持有债券资产的利率风险状况测算的理论变动值。		
	2、假定所有期限的利率均以相同幅度变动 25 个基点，其他市场变量均不发生变化。		
	3、此项影响并未考虑基金经理为降低利率风险而可能采取的风险管理活动。		
	相关风险变量的变动	对资产负债表日基金资产净值的影响金额（单位：人民币元）	
		本期末（2023 年 6 月 30 日）	上年度末（2022 年 12 月 31 日）
分析	市场利率上升 25 个基点	-4,241,698.45	-5,156,814.45
	市场利率下降 25 个基点	4,241,698.45	5,156,814.45

#### 6.4.13.4.2 外汇风险

外汇风险是指金融工具的公允价值或未来现金流量因外汇汇率变动而发生波动的风险。本基金的所有资产及负债以人民币计价，因此无重大外汇风险。

##### 6.4.13.4.2.1 外汇风险敞口

本基金的所有资产及负债均以人民币计价，因此无重大外汇风险。

#### 6.4.13.4.3 其他价格风险

其他价格风险是指基金所持金融工具的公允价值或未来现金流量因除市场利率和外汇汇率以外的市场价格因素变动而发生波动的风险。本基金主要投资于证券交易所上市或银行间同业市场交易的股票和债券，所面临的最大市场价格风险由所持有的金融工具的公允价值决定。本基金通过投资组合的分散化降低市场价格风险，并且本基金管理人每日对本基金所持有的证券价格实施监控。

##### 6.4.13.4.3.1 其他价格风险敞口

本基金本报告期末（及上年度末）无交易性权益类投资。

##### 6.4.13.4.3.2 其他价格风险的敏感性分析

本基金本报告期末及上年度末无交易性权益类投资，因此除市场利率和外汇汇率以外的市场

价格因素的变动对于本基金资产净值无重大影响。

#### 6.4.14 公允价值

##### 6.4.14.1 金融工具公允价值计量的方法

公允价值计量结果所属层次取决于对公允价值计量整体而言具有重要意义的最低层次的输入值。三个层次输入值的定义如下：

第一层次输入值：在计量日能够取得的相同资产或负债在活跃市场上未经调整的报价；

第二层次输入值：除第一层次输入值外相关资产或负债直接或间接可观察到的输入值；

第三层次输入值：相关资产或负债的不可观察输入值。

##### 6.4.14.2 持续的以公允价值计量的金融工具

###### 6.4.14.2.1 各层次金融工具的公允价值

单位：人民币元

公允价值计量结果所属的层次	本期末 2023 年 6 月 30 日	上年度末 2022 年 12 月 31 日
第一层次	-	-
第二层次	1,198,878,631.26	1,351,429,160.28
第三层次	-	-
合计	1,198,878,631.26	1,351,429,160.28

###### 6.4.14.2.2 公允价值所属层次间的重大变动

于本报告期间，本基金无公允价值所属层次间的重大变动。

###### 6.4.14.3 非持续的以公允价值计量的金融工具的说明

于 2023 年 06 月 30 日，本基金无非持续的以公允价值计量的金融工具(2022 年 12 月 31 日：无)。

###### 6.4.14.4 不以公允价值计量的金融工具的相关说明

不以公允价值计量的金融工具主要包括应收款项、买入返售金融资产款、卖出回购金融资产和其他金融负债，其账面价值与公允价值之间无重大差异。

#### 6.4.15 有助于理解和分析会计报表需要说明的其他事项

于 2023 年 06 月 30 日，本基金无有助于理解和分析会计报表需要说明的其他事项。

## § 7 投资组合报告

### 7.1 期末基金资产组合情况

金额单位：人民币元

序号	项目	金额	占基金总资产的比例 (%)
1	权益投资	-	-
	其中：股票	-	-
2	基金投资	-	-
3	固定收益投资	1,198,878,631.26	99.57
	其中：债券	1,198,878,631.26	99.57
	资产支持证券	-	-
4	贵金属投资	-	-
5	金融衍生品投资	-	-
6	买入返售金融资产	-	-
	其中：买断式回购的买入返售金融资产	-	-
7	银行存款和结算备付金合计	5,107,681.96	0.42
8	其他各项资产	24,254.29	0.00
9	合计	1,204,010,567.51	100.00

### 7.2 报告期末按行业分类的股票投资组合

#### 7.2.1 报告期末按行业分类的境内股票投资组合

本基金本报告期末未持有股票。

#### 7.2.2 报告期末按行业分类的港股通投资股票投资组合

本基金本报告期末未持有港股通股票。

### 7.3 期末按公允价值占基金资产净值比例大小排序的所有股票投资明细

本基金本报告期末未持有股票。

### 7.4 报告期内股票投资组合的重大变动

#### 7.4.1 累计买入金额超出期初基金资产净值 2%或前 20 名的股票明细

本基金本报告期末未买入股票。

#### 7.4.2 累计卖出金额超出期初基金资产净值 2%或前 20 名的股票明细

本基金本报告期无卖出股票。

#### 7.4.3 买入股票的成本总额及卖出股票的收入总额

本基金本报告期无买入、卖出股票。

### 7.5 期末按债券品种分类的债券投资组合

金额单位：人民币元

序号	债券品种	公允价值	占基金资产净值比例 (%)
----	------	------	---------------

1	国家债券	-	-
2	央行票据	-	-
3	金融债券	60,633,945.21	6.03
	其中：政策性金融债	60,633,945.21	6.03
4	企业债券	473,561,395.09	47.10
5	企业短期融资券	-	-
6	中期票据	664,683,290.96	66.11
7	可转债（可交换债）	-	-
8	同业存单	-	-
9	其他	-	-
10	合计	1,198,878,631.26	119.24

### 7.6 期末按公允价值占基金资产净值比例大小排序的前五名债券投资明细

金额单位：人民币元

序号	债券代码	债券名称	数量（张）	公允价值	占基金资产净值比例（%）
1	101900929	19 中航集 MTN002	800,000	84,224,109.59	8.38
2	102280209	22 鞍山钢铁 MTN001(可持续挂钩)	800,000	81,330,485.48	8.09
3	102280275	22 鞍钢集 MTN001	800,000	81,252,120.55	8.08
4	185500	GC 中核 01	800,000	80,810,709.04	8.04
5	220216	22 国开 16	600,000	60,633,945.21	6.03

注：序号：1|债券代码：101900929|债券名称：19 中航集 MTN002|数量：800,000|公允价值：

84,224,109.59|占基金资产净值比例：8.38%

序号：2|债券代码：102280209|债券名称：22 鞍山钢铁 MTN001(可持续挂钩)|数量：800,000|公允价值：81,330,485.48|占基金资产净值比例：8.09%

序号：3|债券代码：102280275|债券名称：22 鞍钢集 MTN001|数量：800,000|公允价值：81,252,120.55|占基金资产净值比例：8.08%

序号：4|债券代码：185500|债券名称：GC 中核 01|数量：800,000|公允价值：80,810,709.04|占基金资产净值比例：8.04%

序号：5|债券代码：220216|债券名称：22 国开 16|数量：600,000|公允价值：60,633,945.21|占基金资产净值比例：6.03%

序号：6|债券代码：102281291|债券名称：22 中交建 MTN001|数量：600,000|公允价值：60,137,114.75|占基金资产净值比例：5.98%

序号：7|债券代码：149603|债券名称：21 风电 01|数量：500,000|公允价值：51,328,145.21|占基金资产净值比例：5.10%

序号：8|债券代码：102000345|债券名称：20 中铝集 MTN001A|数量：500,000|公允价值：50,989,125.68|占基金资产净值比例：5.07%

序号：9|债券代码：137795|债券名称：22 中色 01|数量：500,000|公允价值：50,769,904.11|占基金资产净值比例：5.05%

序号：10|债券代码：138926|债券名称：23 凯盛 K1|数量：500,000|公允价值：50,636,010.96|占基金资产净值比例：5.04%

序号：11|债券代码：102280232|债券名称：22 中铝 MTN001|数量：400,000|公允价值：40,691,671.23|占基金资产净值比例：4.05%

序号：12|债券代码：102280425|债券名称：22 华能 MTN002|数量：400,000|公允价值：40,523,484.15|占基金资产净值比例：4.03%

序号：13|债券代码：115234|债券名称：23 诚通 03|数量：400,000|公允价值：40,434,794.52|占基金资产净值比例：4.02%

序号：14|债券代码：188433|债券名称：国电投 07|数量：300,000|公允价值：30,920,112.33|占基金资产净值比例：3.08%

序号：15|债券代码：137549|债券名称：22 华电 03|数量：300,000|公允价值：30,671,733.70|占基金资产净值比例：3.05%

序号：16|债券代码：163319|债券名称：20 中煤 01|数量：300,000|公允价值：30,662,547.95|占基金资产净值比例：3.05%

序号：17|债券代码：102280294|债券名称：22 中粮 MTN002|数量：300,000|公允价值：30,395,342.47|占基金资产净值比例：3.02%

序号：18|债券代码：163125|债券名称：20 中航 02|数量：250,000|公允价值：25,763,561.65|占基金资产净值比例：2.56%

序号：19|债券代码：101900980|债券名称：19 中煤能源 MTN001|数量：200,000|公允价值：21,119,992.33|占基金资产净值比例：2.10%

序号：20|债券代码：102102121|债券名称：21 华电股 MTN005|数量：200,000|公允价值：20,650,380.27|占基金资产净值比例：2.05%

序号：21|债券代码：102101826|债券名称：21 中建材集 MTN001|数量：200,000|公允价值：20,644,723.29|占基金资产净值比例：2.05%

序号：22|债券代码：102101863|债券名称：21 华电股 MTN003|数量：200,000|公允价值：20,631,889.32|占基金资产净值比例：2.05%

序号：23|债券代码：102101562|债券名称：21 中铝集 MTN003|数量：200,000|公允价值：20,590,515.07|占基金资产净值比例：2.05%

序号：24|债券代码：188541|债券名称：国电投 08|数量：200,000|公允价值：20,547,857.53|占基金资产净值比例：2.04%

序号：25|债券代码：102103062|债券名称：21 国新控股 MTN003|数量：200,000|公允价值：20,531,852.05|占基金资产净值比例：2.04%

序号：26|债券代码：155424|债券名称：19 风电 03|数量：200,000|公允价值：20,402,087.67|占基金资产净值比例：2.03%

序号：27|债券代码：163542|债券名称：20 诚通 11|数量：200,000|公允价值：20,299,121.10|占基金资产净值比例：2.02%

序号：28|债券代码：132280090|债券名称：22 核风电 GN002|数量：200,000|公允价值：20,234,207.12|占基金资产净值比例：2.01%

序号：29|债券代码：102101196|债券名称：21 中铝集 MTN002|数量：200,000|公允价值：20,197,259.02|占基金资产净值比例：2.01%

序号：30|债券代码：102102267|债券名称：21 中建材集 MTN002|数量：100,000|公允价值：10,271,216.44|占基金资产净值比例：1.02%

序号：31|债券代码：175830|债券名称：21 诚通 K1|数量：100,000|公允价值：10,176,947.95|占基金资产净值比例：1.01%

序号：32|债券代码：102281726|债券名称：22 华能 MTN006(可持续挂钩)|数量：100,000|公允价值：10,164,589.04|占基金资产净值比例：1.01%

序号：33|债券代码：149449|债券名称：21 蛇口 02|数量：100,000|公允价值：10,137,861.37|占基金资产净值比例：1.01%

序号：34|债券代码：102101098|债券名称：21 中电投 MTN005|数量：100,000|公允价值：10,103,213.11|占基金资产净值比例：1.00%

#### 7.7 期末按公允价值占基金资产净值比例大小排序的所有资产支持证券投资明细

本基金本报告期末未持有资产支持证券。

#### 7.8 报告期末按公允价值占基金资产净值比例大小排序的前五名贵金属投资明细

本基金本报告期末未持有贵金属。

#### 7.9 期末按公允价值占基金资产净值比例大小排序的前五名权证投资明细

本基金本报告期末未持有权证。



## 7.10 报告期末本基金投资的国债期货交易情况说明

### 7.10.1 本期国债期货投资政策

本基金不参与国债期货的投资。

### 7.10.2 本期国债期货投资评价

无。

## 7.11 投资组合报告附注

### 7.11.1 基金投资的前十名证券的发行主体本期是否出现被监管部门立案调查，或在报告编制日前一年内受到公开谴责、处罚的情形

报告期内本基金投资的前十名证券的发行主体没有出现被监管部门立案调查或在报告编制日前一年内受到公开谴责、处罚的情形。

### 7.11.2 基金投资的前十名股票是否超出基金合同规定的备选股票库

报告期内本基金投资的前十名股票中没有在基金合同规定备选股票库之外的股票。

### 7.11.3 期末其他各项资产构成

单位：人民币元

序号	名称	金额
1	存出保证金	24,224.30
2	应收清算款	-
3	应收股利	-
4	应收利息	-
5	应收申购款	29.99
6	其他应收款	-
7	待摊费用	-
8	其他	-
9	合计	24,254.29

### 7.11.4 期末持有的处于转股期的可转换债券明细

本基金本报告期末未持有处于转股期的可转换债券。

### 7.11.5 期末前十名股票中存在流通受限情况的说明

本基金本报告期末前十名股票中不存在流通受限的情况。

### 7.11.6 投资组合报告附注的其他文字描述部分

因四舍五入原因，投资组合报告中市值占净值比例的分项之和与合计可能存在尾差。

## § 8 基金份额持有人信息

### 8.1 期末基金份额持有人户数及持有人结构

份额单位：份

持有人户数 (户)	户均持有的基 金份额	持有人结构			
		机构投资者		个人投资者	
		持有份额	占总份额比例 (%)	持有份额	占总份额比例 (%)
423	2,331,252.04	985,016,387.67	99.89	1,103,225.05	0.11

### 8.2 期末基金管理人的从业人员持有本基金的情况

项目	持有份额总数(份)	占基金总份额比例(%)
基金管理人所有从业人员持有本基金	222.31	0.0000

### 8.3 期末基金管理人的从业人员持有本开放式基金份额总量区间情况

项目	持有基金份额总量的数量区间(万份)
本公司高级管理人员、基金投资和研发部门负责人持有本开放式基金	0
本基金基金经理持有本开放式基金	0

## § 9 开放式基金份额变动

单位：份

基金合同生效日(2019年4月10日)基金份额总额	400,002,601.57
本报告期期初基金份额总额	1,213,307,580.02
本报告期基金总申购份额	20,622,511.03
减：本报告期基金总赎回份额	247,810,478.33
本报告期基金拆分变动份额	-
本报告期期末基金份额总额	986,119,612.72

注：1、总申购份额含红利再投、转换入份额。

2、总赎回份额含转换出份额。

## § 10 重大事件揭示

### 10.1 基金份额持有人大会决议

报告期内未召开基金份额持有人大会。

### 10.2 基金管理人、基金托管人的专门基金托管部门的重大人事变动

一、报告期内基金管理人发生以下重大人事变动：

1、2023年1月11日在法定报刊上刊登了《银河基金管理有限公司关于高级管理人员变更的公告》，金立国先生担任银河基金管理有限公司副总经理。

2、2023年6月8日在法定报刊上刊登了《银河基金管理有限公司关于高级管理人员变更的公告》，史平武先生担任银河基金管理有限公司总经理。

二、报告期内基金托管人发生如下重大变动：  
 本报告期内，根据工作安排，陈卫剑同志不再担任杭州银行股份有限公司资产托管部总经理助理。

### 10.3 涉及基金管理人、基金财产、基金托管业务的诉讼

报告期内无涉及基金管理人、基金财产、基金托管业务的诉讼。

### 10.4 基金投资策略的改变

报告期内基金投资策略无改变。

### 10.5 为基金进行审计的会计师事务所情况

报告期内基金未改聘会计师事务所。

### 10.6 管理人、托管人及其高级管理人员受稽查或处罚等情况

#### 10.6.1 管理人及其高级管理人员受稽查或处罚等情况

措施-	内容
受到稽查或处罚等措施的主体	无
受到稽查或处罚等措施的时间	-
采取稽查或处罚等措施的机构	无
受到的具体措施类型	无
受到稽查或处罚等措施的原因	无
管理人采取整改措施的情况（如提出整改意见）	无
其他	无

#### 10.6.2 托管人及其高级管理人员受稽查或处罚等情况

本报告期内，本基金托管人的托管业务部门及其相关高级管理人员无受稽查或处罚等情况。

### 10.7 基金租用证券公司交易单元的有关情况

#### 10.7.1 基金租用证券公司交易单元进行股票投资及佣金支付情况

金额单位：人民币元

券商名称	交易单元数量	股票交易		应支付该券商的佣金		备注
		成交金额	占当期股票成交总额的比例 (%)	佣金	占当期佣金总量的比例 (%)	
太平洋证券	2	-	-	-	-	-

注：选择证券公司专用席位的标准：

- (1) 实力雄厚；
- (2) 信誉良好，经营行为规范；

(3) 具有健全的内部控制制度，内部管理规范，能满足本基金安全运作的要求；

(4) 具备基金运作所需的高效、安全、便捷的通讯条件，交易设施符合代理本基金进行证券交易之需要，并能提供全面的信息服务；

(5) 研究实力强，有固定的研究机构和专职的高素质研究人员，能及时提供高质量的研究支持和咨询服务，包括宏观经济报告、行业分析报告、市场分析报告、证券分析报告及其他报告等，并能根据基金投资的特定要求，提供专题研究报告；

(6) 本基金管理人要求的其他条件。

选择证券公司专用席位的程序：

- (1) 资格考察；
- (2) 初步确定；
- (3) 签订协议。

### 10.7.2 基金租用证券公司交易单元进行其他证券投资的情况

金额单位：人民币元

券商名称	债券交易		债券回购交易		权证交易	
	成交金额	占当期债券成交总额的比例(%)	成交金额	占当期债券回购成交总额的比例(%)	成交金额	占当期权证成交总额的比例(%)
太平洋证券	321,887,070.00	100.00	3,943,900,000.00	100.00	-	-

### 10.8 其他重大事件

序号	公告事项	法定披露方式	法定披露日期
1	银河基金管理有限公司基金行业高级管理人员变更公告	《中国证券报》、公司网站	2023年1月11日
2	银河基金管理有限公司关于旗下银河中债-1-3年久期央企20债券指数证券投资基金增加中国银河证券股份有限公司为代销机构并开通定投、转换业务及参加费率优惠活动的公告	《中国证券报》、公司网站	2023年2月9日
3	银河中债-1-3年久期央企20债券指数证券投资基金暂停大额申购、定期定额投资及转换转入业务的公告	《上海证券报》、公司网站	2023年3月13日
4	银河中债-1-3年久期央企20债券指数证券投资基金分红公告	《证券时报》、公司网站	2023年3月15日
5	银河基金管理有限公司2022年年度	《中国证券报》、《上海	2023年3月29日

	报告提示性公告	证券报》、《证券时报》、 《证券日报》、公司网站	
6	银河基金管理有限公司 2023 年第一 季度提示性公告	《中国证券报》、《上海 证券报》、《证券时报》、 《证券日报》、公司网站	2023 年 4 月 21 日
7	银河中债-1-3 年久期央企 20 债券指 数证券投资基金基金产品资料概要更 新	《上海证券报》、公司网 站	2023 年 5 月 24 日
8	银河基金管理有限公司基金行业高级 管理人员变更公告	《中国证券报》、公司网 站	2023 年 6 月 8 日

## § 11 影响投资者决策的其他重要信息

### 11.1 报告期内单一投资者持有基金份额比例达到或超过 20%的情况

投 资 者 类 别	报告期内持有基金份额变化情况					报告期末持有基金情况	
	序 号	持有基金份额比例达到 或者超过 20%的时间区间	期 初 份 额	申 购 份 额	赎 回 份 额	持 有 份 额	份 额 占 比 (%)
机 构	1	20230101-20230630	890,163,713.81	-	-	890,163,713.81	90.27
产品特有风险							
本基金在报告期内存在单一投资者持有基金份额比例达到或者超过基金总份额 20%的情形，在市场流动性不足的情况下，如遇投资者巨额赎回或集中赎回，基金管理人可能无法以合理的价格及时变现基金资产，有可能对基金净值产生一定的影响，甚至可能引发基金的流动性风险。							

### 11.2 影响投资者决策的其他重要信息

无。
----

## § 12 备查文件目录

### 12.1 备查文件目录

- 1、中国证监会批准设立银河中债-1-3 年久期央企 20 债券指数证券投资基金的文件
- 2、《银河中债-1-3 年久期央企 20 债券指数证券投资基金基金合同》
- 3、《银河中债-1-3 年久期央企 20 债券指数证券投资基金托管协议》
- 4、中国证监会批准设立银河基金管理有限公司的文件
- 5、银河中债-1-3 年久期央企 20 债券指数证券投资基金财务报表及报表附注
- 6、报告期内在指定报刊上披露的各项公告

### 12.2 存放地点

中国(上海)自由贸易试验区世纪大道 1568 号 15 楼

### 12.3 查阅方式

投资者对本报告书如有疑问，可咨询本基金管理人银河基金管理有限公司。

咨询电话：(021)38568888 /400-820-0860

公司网址：<http://www.cgf.cn>

银河基金管理有限公司

2023 年 8 月 26 日