

银华中证 1000 增强策略交易型开放式指数
证券投资基金
2023 年中期报告

2023 年 6 月 30 日

基金管理人：银华基金管理股份有限公司

基金托管人：中国建设银行股份有限公司

送出日期：2023 年 8 月 29 日

§ 1 重要提示及目录

1.1 重要提示

基金管理人的董事会、董事保证本报告所载资料不存在虚假记载、误导性陈述或重大遗漏，并对其内容的真实性、准确性和完整性承担个别及连带的法律责任。本中期报告已经三分之二以上独立董事签字同意，并由董事长签发。

基金托管人中国建设银行股份有限公司根据本基金合同规定，于 2023 年 08 月 25 日复核了本报告中的财务指标、净值表现、利润分配情况、财务会计报告、投资组合报告等内容，保证复核内容不存在虚假记载、误导性陈述或者重大遗漏。

基金管理人承诺以诚实信用、勤勉尽责的原则管理和运用基金资产，但不保证基金一定盈利。

基金的过往业绩并不代表其未来表现。投资有风险，投资者在作出投资决策前应仔细阅读本基金的招募说明书及其更新。

本报告中财务资料未经审计。

本报告期自 2023 年 01 月 01 日起至 06 月 30 日止。

1.2 目录

§ 1 重要提示及目录	2
1.1 重要提示	2
1.2 目录	3
§ 2 基金简介	5
2.1 基金基本情况	5
2.2 基金产品说明	5
2.3 基金管理人和基金托管人	5
2.4 信息披露方式	6
2.5 其他相关资料	6
§ 3 主要财务指标和基金净值表现	6
3.1 主要会计数据和财务指标	6
3.2 基金净值表现	7
§ 4 管理人报告	8
4.1 基金管理人及基金经理情况	8
4.2 管理人对报告期内本基金运作合规守信情况的说明	14
4.3 管理人对报告期内公平交易情况的专项说明	14
4.4 管理人对报告期内基金的投资策略和业绩表现的说明	15
4.5 管理人对宏观经济、证券市场及行业走势的简要展望	15
4.6 管理人对报告期内基金估值程序等事项的说明	16
4.7 管理人对报告期内基金利润分配情况的说明	16
4.8 报告期内管理人对本基金持有人数或基金资产净值预警情形的说明	16
§ 5 托管人报告	16
5.1 报告期内本基金托管人合规守信情况声明	16
5.2 托管人对报告期内本基金投资运作合规守信、净值计算、利润分配等情况的说明	16
5.3 托管人对本中期报告中财务信息内容的真实、准确和完整发表意见	16
§ 6 半年度财务会计报告（未经审计）	17
6.1 资产负债表	17
6.2 利润表	18
6.3 净资产（基金净值）变动表	19
6.4 报表附注	20
§ 7 投资组合报告	42
7.1 期末基金资产组合情况	42
7.2 报告期末按行业分类的股票投资组合	42
7.3 期末按公允价值占基金资产净值比例大小排序的所有股票投资明细	44
7.4 报告期内股票投资组合的重大变动	55
7.5 期末按债券品种分类的债券投资组合	56
7.6 期末按公允价值占基金资产净值比例大小排序的前五名债券投资明细	56

7.7 期末按公允价值占基金资产净值比例大小排序的所有资产支持证券投资明细	56
7.8 报告期末按公允价值占基金资产净值比例大小排序的前五名贵金属投资明细	56
7.9 期末按公允价值占基金资产净值比例大小排序的前五名权证投资明细	56
7.10 本基金投资股指期货的投资政策	56
7.11 报告期末本基金投资的国债期货交易情况说明	56
7.12 投资组合报告附注	57
§ 8 基金份额持有人信息	57
8.1 期末基金份额持有人户数及持有人结构	57
8.2 期末上市基金前十名持有人	58
8.3 期末基金管理人的从业人员持有本基金的情况	58
8.4 期末基金管理人的从业人员持有本开放式基金份额总量区间情况	58
§ 9 开放式基金份额变动	58
§ 10 重大事件揭示	59
10.1 基金份额持有人大会决议	59
10.2 基金管理人、基金托管人的专门基金托管部门的重大人事变动	59
10.3 涉及基金管理人、基金财产、基金托管业务的诉讼	59
10.4 基金投资策略的改变	59
10.5 为基金进行审计的会计师事务所情况	59
10.6 管理人、托管人及其高级管理人员受稽查或处罚等情况	59
10.7 基金租用证券公司交易单元的有关情况	59
10.8 其他重大事件	64
§ 11 影响投资者决策的其他重要信息	65
11.1 报告期内单一投资者持有基金份额比例达到或超过 20%的情况	65
11.2 影响投资者决策的其他重要信息	66
§ 12 备查文件目录	66
12.1 备查文件目录	66
12.2 存放地点	66
12.3 查阅方式	66

§ 2 基金简介

2.1 基金基本情况

基金名称	银华中证 1000 增强策略交易型开放式指数证券投资基金
基金简称	1000 增强 ETF
场内简称	1000 增强 ETF
基金主代码	159677
基金运作方式	交易型开放式
基金合同生效日	2022 年 11 月 24 日
基金管理人	银华基金管理股份有限公司
基金托管人	中国建设银行股份有限公司
报告期末基金份额总额	767,904,091.00 份
基金合同存续期	不定期
基金份额上市的证券交易所	深圳证券交易所
上市日期	2022 年 12 月 5 日

2.2 基金产品说明

投资目标	本基金在对标的指数进行有效跟踪的基础上，通过量化策略精选个股增强并优化指数组合管理和风险控制，力争获取超越业绩比较基准的超额收益，谋求基金资产的长期增值。
投资策略	<p>本基金采用指数增强投资策略，主要包括（1）指数化投资策略：本基金指数化投资以标的指数的成份股组成及其权重为基础，确定本基金投资组合的基本构成和大致权重，并通过控制投资组合中个股权重对标的指数成份股权重的偏离，实现对标的指数的跟踪和对跟踪误差的控制。（2）量化增强投资策略：本基金将在力争有效控制风险及交易成本的基础上构建和优化投资组合，其中股票选择以指数成份股及备选成份股为主，同时适当投资于非成份股，并在全市场优先选择综合评估较高的股票，对投资组合构成及权重进行优化调整，以争取实现指数增强的目标。</p> <p>本基金标的指数为中证 1000 指数。建仓完成后，本基金投资于股票资产的比例不低于基金资产的 80%，投资于标的指数成份股及其备选成份股的资产不低于非现金基金资产的 80%；每个交易日日终在扣除股指期货合约、股票期权合约需缴纳的交易保证金后，应当保持不低于交易保证金一倍的现金，其中，现金不包括结算备付金、存出保证金和应收申购款等，因法律法规的规定而受限制的情形除外。</p>
业绩比较基准	中证 1000 指数收益率
风险收益特征	本基金是股票型证券投资基金，其预期风险和预期收益水平高于债券型基金和货币市场基金。本基金为指数型基金，采用指数增强投资策略跟踪标的指数的表现，具有与标的指数相似的风险收益特征。

2.3 基金管理人和基金托管人

项目	基金管理人	基金托管人
----	-------	-------

名称	银华基金管理股份有限公司	中国建设银行股份有限公司	
信息披露 负责人	姓名	杨文辉	王小飞
	联系电话	(010)58163000	021-60637103
	电子邮箱	yhjj@yhfund.com.cn	wangxiaofei.zh@ccb.com
客户服务电话	4006783333, (010)85186558	021-60637228	
传真	(010)58163027	021-60635778	
注册地址	广东省深圳市深南大道 6008 号特区报业大厦 19 层	北京市西城区金融大街 25 号	
办公地址	北京市东城区东长安街 1 号东方广场 C2 办公楼 15 层	北京市西城区闹市口大街 1 号院 1 号楼	
邮政编码	100738	100033	
法定代表人	王珠林	田国立	

2.4 信息披露方式

本基金选定的信息披露报纸名称	《上海证券报》
登载基金中期报告正文的管理人互联网网址	http://www.yhfund.com.cn
基金中期报告备置地点	基金管理人及基金托管人住所

2.5 其他相关资料

项目	名称	办公地址
注册登记机构	中国证券登记结算有限责任公司	北京市西城区太平桥大街 17 号

§ 3 主要财务指标和基金净值表现

3.1 主要会计数据和财务指标

金额单位：人民币元

3.1.1 期间数据和指标	报告期(2023年1月1日-2023年6月30日)
本期已实现收益	12,872,518.44
本期利润	35,763,043.77
加权平均基金份额本期利润	0.2766
本期加权平均净值利润率	26.74%
本期基金份额净值增长率	8.74%
3.1.2 期末数据和指标	报告期末(2023年6月30日)
期末可供分配利润	38,540,818.16
期末可供分配基金份额利润	0.0502
期末基金资产净值	806,444,909.16
期末基金份额净值	1.0502
3.1.3 累计期末指标	报告期末(2023年6月30日)
基金份额累计净值增长率	5.02%

注：1、本期已实现收益指基金本期利息收入、投资收益、其他收入（不含公允价值变动收益）扣除相关费用和信用减值损失后的余额，本期利润为本期已实现收益加上本期公允价值变动收益。

2、期末可供分配利润，采用期末资产负债表中未分配利润与未分配利润中已实现部分的孰低数。

3、本报告中所列示的基金业绩指标不包括持有人认购或交易基金的各项费用，例如：基金的认购、申购、赎回费等，计入费用后实际收益水平要低于所列数字。

3.2 基金净值表现

3.2.1 基金份额净值增长率及其与同期业绩比较基准收益率的比较

阶段	份额净值增长率①	份额净值增长率标准差②	业绩比较基准收益率③	业绩比较基准收益率标准差④	①-③	②-④
过去一个月	1.92%	0.96%	0.62%	1.05%	1.30%	-0.09%
过去三个月	-1.11%	0.82%	-3.98%	0.92%	2.87%	-0.10%
过去六个月	8.74%	0.79%	5.10%	0.89%	3.64%	-0.10%
自基金合同生效起至今	5.02%	0.77%	0.52%	0.89%	4.50%	-0.12%

3.2.2 自基金合同生效以来基金份额累计净值增长率变动及其与同期业绩比较基准收益率变动的比较

1000增强ETF 累计净值增长率与同期业绩比较基准收益率的历史走势对比图

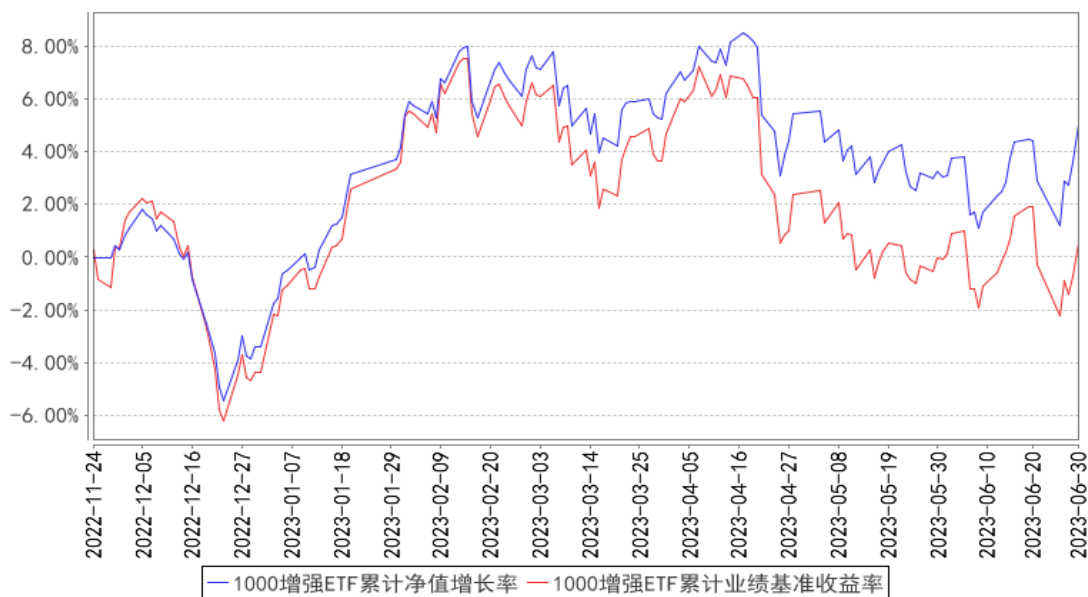

注：本基金合同生效日期为 2022 年 11 月 24 日，自基金合同生效日起到本报告期末不满一年，按基金合同的规定，本基金自基金合同生效起六个月为建仓期，建仓期结束时本基金的各项资产配置比例已达到基金合同的规定：建仓完成后，本基金投资于股票资产的比例不低于基金资产的 80%，投资于标的指数成份股及其备选成份股的资产不低于非现金基金资产的 80%。

§ 4 管理人报告

4.1 基金管理人及基金经理情况

4.1.1 基金管理人及其管理基金的经验

银华基金管理有限公司成立于 2001 年 5 月 28 日，是经中国证监会批准(证监基金字[2001]7 号文)设立的全国性资产管理公司。公司注册资本为 2.222 亿元人民币，公司的股东及其出资比例分别为：西南证券股份有限公司 44.10%，第一创业证券股份有限公司 26.10%，东北证券股份有限公司 18.90%，山西海鑫实业有限公司 0.90%，珠海银华聚义投资合伙企业（有限合伙）3.57%，珠海银华致信投资合伙企业（有限合伙）3.20%，珠海银华汇玥投资合伙企业（有限合伙）3.22%。公司的主要业务是基金募集、基金销售、资产管理及中国证监会许可的其他业务。公司注册地为广东省深圳市。银华基金管理有限公司的法定名称已于 2016 年 8 月 9 日起变更为“银华基金管理股份有限公司”。

截至 2023 年 6 月 30 日，本基金管理人管理 188 只证券投资基金，具体包括银华优势企业证券投资基金、银华-道琼斯 88 精选证券投资基金、银华货币市场证券投资基金、银华核心价值优选混合型证券投资基金、银华优质增长混合型证券投资基金、银华富裕主题混合型证券投资基金、银华领先策略混合型证券投资基金、银华内需精选混合型证券投资基金(LOF)、银华增强收益债券型证券投资基金、银华和谐主题灵活配置混合型证券投资基金、银华沪深 300 指数证券投资基金(LOF)、银华深证 100 指数证券投资基金(LOF)、银华成长先锋混合型证券投资基金、银华信用双利债券型证券投资基金、银华抗通胀主题证券投资基金(LOF)、银华中证等权重 90 指数证券投资基金(LOF)、银华永祥灵活配置混合型证券投资基金、银华消费主题混合型证券投资基金、银华中小盘精选混合型证券投资基金、银华纯债信用主题债券型证券投资基金(LOF)、银华交易型货币市场基金、银华信用四季红债券型证券投资基金、银华信用季季红债券型证券投资基金、银华恒生中国企业指数证券投资基金(QDII-LOF)、银华多利宝货币市场基金、银华活钱宝货币市场基金、银华安颐中短债双月持有期债券型证券投资基金、银华高端制造业灵活配置混合型证券投资基金、银华惠增利货币市场基金、银华回报灵活配置定期开放混合型发起式证券投资基金、银华泰利灵活配置混合型证券投资基金、银华中国梦 30 股票型证券投资基金、银华聚利灵活配置混合型证券投资基金、银华汇利灵活配置混合型证券投资基金、银华稳利灵活配置混合型证券投资基金、银华战略新兴灵活配置定期开放混合型发起式证券投资基金、银华互联网主题灵活配置混合型证券投资基金、银华添益定期开放债券型证券投资基金、银华远景债券型证券投资基金、银华大数据灵活配置定期开放混合型发起式证券投资基金、银华多元视野灵活配置混合型证券投资基金、银华惠添益货币市场基金、银华鑫锐灵活配置混合型证券投资基金(LOF)、银华通利灵活

配置混合型证券投资基金、银华沪港深增长股票型证券投资基金、银华鑫盛灵活配置混合型证券投资基金（LOF）、银华体育文化灵活配置混合型证券投资基金、银华盛世精选灵活配置混合型发起式证券投资基金、银华添润定期开放债券型证券投资基金、银华万物互联灵活配置混合型证券投资基金、银华明择多策略定期开放混合型证券投资基金、银华新能源新材料量化优选股票型发起式证券投资基金、银华农业产业股票型发起式证券投资基金、银华智荟内在价值灵活配置混合型发起式证券投资基金、银华中证全指医药卫生指数增强型发起式证券投资基金、银华食品饮料量化优选股票型发起式证券投资基金、银华医疗健康量化优选股票型发起式证券投资基金、银华估值优势混合型证券投资基金、银华多元动力灵活配置混合型证券投资基金、银华稳健增利灵活配置混合型发起式证券投资基金、银华瑞泰灵活配置混合型证券投资基金、银华岁丰定期开放债券型发起式证券投资基金、银华心诚灵活配置混合型证券投资基金、银华积极成长混合型证券投资基金、银华瑞和灵活配置混合型证券投资基金、银华混改红利灵活配置混合型发起式证券投资基金、银华华茂定期开放债券型证券投资基金、银华心怡灵活配置混合型证券投资基金、银华可转债债券型证券投资基金、银华中短期政策性金融债定期开放债券型证券投资基金、银华中证央企结构调整交易型开放式指数证券投资基金、银华行业轮动混合型证券投资基金、银华信用精选一年定期开放债券型发起式证券投资基金、银华安丰中短期政策性金融债债券型证券投资基金、银华安盈短债债券型证券投资基金、银华裕利混合型发起式证券投资基金、银华尊和养老目标日期 2035 三年持有期混合型基金中基金（FOF）、银华盛利混合型发起式证券投资基金、银华安鑫短债债券型证券投资基金、银华 MSCI 中国 A 股交易型开放式指数证券投资基金、银华美元债精选债券型证券投资基金（QDII）、银华深证 100 交易型开放式指数证券投资基金、银华积极精选混合型证券投资基金、银华科创主题灵活配置混合型证券投资基金（LOF）、银华兴盛股票型证券投资基金、银华尊享稳健养老目标一年持有期混合型发起式基金中基金、银华尊和养老目标日期 2030 三年持有期混合型发起式基金中基金（FOF）、银华尊和养老目标日期 2040 三年持有期混合型发起式基金中基金（FOF）、银华丰华三个月定期开放债券型发起式证券投资基金、银华稳晟 39 个月定期开放债券型证券投资基金、银华中证研发创新 100 交易型开放式指数证券投资基金、银华巨潮小盘价值交易型开放式指数证券投资基金、银华大盘精选两年定期开放混合型证券投资基金、银华中债 1-3 年国开行债券指数证券投资基金、银华科技创新混合型证券投资基金、银华中证 5G 通信主题交易型开放式指数证券投资基金、银华信用精选 18 个月定期开放债券型证券投资基金、银华永盛债券型证券投资基金、银华汇盈一年持有期混合型证券投资基金、银华中证创新药产业交易型开放式指数证券投资基金、银华长丰混合型发起式证券投资基金、银华港股通精选股票型发起式证券投资基金、银华丰享一年持有期混合型证券投资基金、银华沪深股通精选混合型证券

投资基金、银华中债 1-3 年农发行债券指数证券投资基金、银华中证 5G 通信主题交易型开放式指数证券投资基金联接基金、银华同力精选混合型证券投资基金、银华富利精选混合型证券投资基金、银华创业板两年定期开放混合型证券投资基金、银华汇益一年持有期混合型证券投资基金、银华多元机遇混合型证券投资基金、银华工银南方东英标普中国新经济行业交易型开放式指数证券投资基金 (QDII)、银华品质消费股票型证券投资基金、银华招利一年持有期混合型证券投资基金、银华信用精选 15 个月定期开放债券型证券投资基金、银华乐享混合型证券投资基金、银华中证农业主题交易型开放式指数证券投资基金、银华心佳两年持有期混合型证券投资基金、银华中证光伏产业交易型开放式指数证券投资基金、银华远兴一年持有期债券型证券投资基金、银华巨潮小盘价值交易型开放式指数证券投资基金发起式联接基金、银华中证沪港深 500 交易型开放式指数证券投资基金、银华稳健增长一年持有期混合型证券投资基金、银华中证影视主题交易型开放式指数证券投资基金、银华心享一年持有期混合型证券投资基金、银华中证全指证券公司交易型开放式指数证券投资基金、银华中证有色金属交易型开放式指数证券投资基金、银华瑞祥一年持有期混合型证券投资基金、银华中证基建交易型开放式指数证券投资基金、银华阿尔法混合型证券投资基金、银华富饶精选三年持有期混合型证券投资基金、银华中证港股通消费主题交易型开放式指数证券投资基金、银华信用精选两年定期开放债券型证券投资基金、银华长荣混合型证券投资基金、银华中证科创创业 50 交易型开放式指数证券投资基金、银华多元回报一年持有期混合型证券投资基金、银华鑫利一年持有期混合型证券投资基金、银华中证虚拟现实主题交易型开放式指数证券投资基金、银华安盛混合型证券投资基金、银华富久食品饮料精选混合型证券投资基金 (LOF)、银华华智三个月持有期混合型基金中基金 (FOF)、银华中证机器人交易型开放式指数证券投资基金、银华智能建造股票型发起式证券投资基金、银华中证细分食品饮料产业主题交易型开放式指数证券投资基金、银华季季盈 3 个月滚动持有债券型证券投资基金、银华华证 ESG 领先指数证券投资基金、银华顺益一年定期开放债券型证券投资基金、银华永丰债券型证券投资基金、银华中证细分化工产业主题交易型开放式指数证券投资基金、银华集成电路混合型证券投资基金、银华中证内地低碳经济主题交易型开放式指数证券投资基金、银华中证创新药产业交易型开放式指数证券投资基金发起式联接基金、银华中证现代物流交易型开放式指数证券投资基金、银华尊颐稳健养老目标一年持有期混合型发起式基金中基金 (FOF)、银华恒生港股通中国科技交易型开放式指数证券投资基金、银华中证消费电子主题交易型开放式指数证券投资基金、银华中证内地地产主题交易型开放式指数证券投资基金、银华中证港股通医药卫生综合交易型开放式指数证券投资基金、银华心兴三年持有期混合型证券投资基金、银华心选一年持有期混合型证券投资基金、银华尊禧稳健养老目标一年持有期混合型发起式基金中基金 (FOF)、银华全球新能源车

量化优选股票型发起式证券投资基金（QDII）、银华新锐成长混合型证券投资基金、银华尊和养老目标日期 2045 三年持有期混合型发起式基金中基金（FOF）、银华鑫峰混合型证券投资基金、银华中证光伏产业交易型开放式指数证券投资基金发起式联接基金、银华数字经济股票型发起式证券投资基金、银华中证基建交易型开放式指数证券投资基金发起式联接基金、银华中证同业存单 AAA 指数 7 天持有期证券投资基金、银华中证全指电力公用事业交易型开放式指数证券投资基金、银华专精特新量化优选股票型发起式证券投资基金、银华核心动力精选混合型证券投资基金、银华中证中药交易型开放式指数证券投资基金、银华玉衡定投三个月持有期混合型发起式基金中基金（FOF）、银华华利均衡优选一年持有期混合型基金中基金（FOF）、银华沪深 300 成长交易型开放式指数证券投资基金、银华绿色低碳债券型证券投资基金、银华卓信成长精选混合型证券投资基金、银华中证 1000 增强策略交易型开放式指数证券投资基金、银华沪深 300 价值交易型开放式指数证券投资基金、银华创新动力优选混合型证券投资基金、银华动力领航混合型证券投资基金、银华海外数字经济量化选股混合型发起式证券投资基金（QDII）、银华心质混合型证券投资基金、银华顺璟 6 个月定期开放债券型证券投资基金、银华中证 500 价值交易型开放式指数证券投资基金、银华清洁能源产业混合型证券投资基金、银华中证国新央企科技引领交易型开放式指数证券投资基金。同时，本基金管理人管理着多个全国社保基金、企业年金和特定客户资产管理投资组合。

4.1.2 基金经理（或基金经理小组）及基金经理助理简介

姓名	职务	任本基金的基金经理（助理）期限		证券从业年限	说明
		任职日期	离任日期		
张凯先生	本基金的基金经理	2022 年 11 月 24 日	-	13.5 年	硕士学位。毕业于清华大学。2009 年 7 月加入银华基金，历任量化投资部金融工程助理分析师、基金经理助理、总监助理，现任量化投资部副总监、基金经理。自 2012 年 11 月 14 日至 2020 年 11 月 25 日担任银华中证等权重 90 指数分级证券投资基金基金经理，自 2013 年 11 月 5 日至 2019 年 9 月 26 日兼任银华中证 800 等权重指数增强分级证券投资基金基金经理，自 2016 年 1 月 14 日至 2018 年 4 月 2 日兼任银华全球核心优选证券投资基金基金经理，自 2016 年 4 月 7 日起兼任银华大数据灵活配置定期开放混合型发起式证券投资基金基金经理，自 2016 年 4 月 25 日至 2018 年 11 月 30 日兼任银华量化智慧动力灵活配置混合型证券投资基金基金经理，自 2018

					<p>年 3 月 7 日至 2020 年 11 月 29 日兼任银华沪深 300 指数分级证券投资基金基金经理，自 2019 年 6 月 28 日至 2021 年 7 月 23 日兼任银华深证 100 交易型开放式指数证券投资基金基金经理，自 2019 年 8 月 29 日至 2020 年 12 月 31 日兼任银华深证 100 指数分级证券投资基金基金经理，自 2019 年 12 月 6 日至 2021 年 9 月 17 日兼任银华巨潮小盘价值交易型开放式指数证券投资基金基金经理，自 2020 年 11 月 26 日至 2022 年 7 月 28 日兼任银华中证等权重 90 指数证券投资基金 (LOF) 基金经理，自 2020 年 11 月 30 日起兼任银华沪深 300 指数证券投资基金 (LOF) 基金经理，自 2021 年 1 月 1 日起兼任银华深证 100 指数证券投资基金 (LOF) 基金经理，自 2021 年 2 月 3 日至 2022 年 2 月 23 日兼任银华巨潮小盘价值交易型开放式指数证券投资基金发起式联接基金基金经理，自 2021 年 5 月 13 日至 2022 年 6 月 17 日兼任银华中证研发创新 100 交易型开放式指数证券投资基金基金经理，自 2021 年 7 月 29 日至 2023 年 7 月 28 日兼任银华中证虚拟现实主题交易型开放式指数证券投资基金基金经理，自 2021 年 9 月 22 日至 2023 年 7 月 28 日兼任银华中证机器人交易型开放式指数证券投资基金基金经理，自 2021 年 9 月 28 日起兼任银华稳健增利灵活配置混合型发起式证券投资基金、银华新能源新材料量化优选股票型发起式证券投资基金基金经理，自 2021 年 11 月 19 日起兼任银华华证 ESG 领先指数证券投资基金基金经理，自 2021 年 12 月 20 日至 2023 年 7 月 28 日兼任银华中证内地低碳经济主题交易型开放式指数证券投资基金基金经理，自 2022 年 1 月 27 日至 2023 年 7 月 28 日兼任银华中证内地地产主题交易型开放式指数证券投资基金基金经理，自 2022 年 3 月 7 日起兼任银华中证港股通医药卫生综合交易型开放式指数证券投资基金基金经理，自 2022 年 11 月 24 日起兼任银华中证 1000 增强策略交易型开放式指数证券投资基金基金经理。具有从业资格。国籍：中国。</p>
王帅先生	本基金的基金经理	2022 年 11 月 24	-	10.5 年	<p>硕士学位。曾就职于泰康资产管理有限责任公司、工银瑞信基金管理有限公司、工</p>

		日		<p>银瑞信投资管理有限公司，2018年8月加入银华基金，历任量化投资部基金经理助理，现任量化投资部基金经理。自2019年6月28日至2021年2月25日担任银华深证100交易型开放式指数证券投资基金基金经理，自2019年11月1日至2021年5月19日兼任银华中证研发创新100交易型开放式指数证券投资基金基金经理，自2019年12月6日至2021年2月25日兼任银华巨潮小盘价值交易型开放式指数证券投资基金基金经理，自2020年1月22日起兼任银华中证5G通信主题交易型开放式指数证券投资基金基金经理，自2020年3月20日起兼任银华中证创新药产业交易型开放式指数证券投资基金基金经理，自2020年5月28日至2023年4月12日兼任银华中证5G通信主题交易型开放式指数证券投资基金联接基金基金经理，自2020年12月10日至2022年6月20日兼任银华中证农业主题交易型开放式指数证券投资基金基金经理，自2021年1月5日起兼任银华中证光伏产业交易型开放式指数证券投资基金基金经理，自2021年2月3日至2022年6月20日兼任银华巨潮小盘价值交易型开放式指数证券投资基金发起式联接基金基金经理，自2021年2月4日起兼任银华中证沪港深500交易型开放式指数证券投资基金基金经理，自2021年2月9日至2022年6月20日兼任银华中证影视主题交易型开放式指数证券投资基金基金经理，自2021年3月3日起兼任银华中证全指证券公司交易型开放式指数证券投资基金基金经理，自2021年3月10日至2022年6月20日兼任银华中证有色金属交易型开放式指数证券投资基金基金经理，自2021年4月29日起兼任银华中证基建交易型开放式指数证券投资基金基金经理，自2021年6月29日起兼任银华中证科创创业50交易型开放式指数证券投资基金基金经理，自2021年10月26日至2023年4月6日兼任银华中证细分食品饮料产业主题交易型开放式指数证券投资基金基金经理，自2021年12月7日至2023年7月28日兼任银华中证细分化工产业主题交易型开放式指数证券投资基金基金经</p>
--	--	---	--	--

					理,自 2021 年 12 月 30 日起兼任银华中证创新药产业交易型开放式指数证券投资基金发起式联接基金基金经理,自 2022 年 1 月 4 日起兼任银华中证现代物流交易型开放式指数证券投资基金基金经理,自 2022 年 2 月 18 日至 2023 年 3 月 17 日兼任银华中证消费电子主题交易型开放式指数证券投资基金基金经理,自 2022 年 6 月 30 日起兼任银华中证全指电力公用事业交易型开放式指数证券投资基金基金经理,自 2022 年 9 月 1 日起兼任银华沪深 300 成长交易型开放式指数证券投资基金基金经理,自 2022 年 11 月 24 日起兼任银华中证 1000 增强策略交易型开放式指数证券投资基金基金经理,自 2022 年 12 月 29 日起兼任银华沪深 300 价值交易型开放式指数证券投资基金基金经理,自 2023 年 6 月 26 日起兼任银华中证国新央企科技引领交易型开放式指数证券投资基金基金经理。具有从业资格。国籍:中国。
谭普景先生	本基金的基金经理助理	2022 年 11 月 24 日	-	9 年	学士学位。曾就职于上海携宁计算机科技有限公司、上海恒生聚源数据服务有限公司。2013 年 7 月加入银华基金,历任信息技术部开发工程师、开发主管、量化投资部量化研究员,现任量化投资部基金经理助理。具有从业资格。国籍:中国。

注: 1、此处的任职日期和离任日期均指基金合同生效日或公司作出决定之日。

2、证券从业的含义遵从行业协会《证券业从业人员资格管理办法》的相关规定。

4.2 管理人对报告期内本基金运作合规守信情况的说明

本基金管理人在本报告期内严格遵守《中华人民共和国证券法》、《中华人民共和国证券投资基金法》、《公开募集证券投资基金运作管理办法》、《公开募集证券投资基金销售机构监督管理办法》、《公开募集证券投资基金信息披露管理办法》及其各项实施准则、《银华中证 1000 增强策略交易型开放式指数证券投资基金基金合同》和其他有关法律法规的规定,本着诚实信用、勤勉尽责的原则管理和运用基金资产,在严格控制风险的基础上,为基金份额持有人谋求最大利益,无损害基金份额持有人利益的行为。本基金无违法、违规行为。本基金投资组合符合有关法规及基金合同的约定。

4.3 管理人对报告期内公平交易情况的专项说明

4.3.1 公平交易制度的执行情况

本报告期内,本基金管理人严格执行《证券投资基金管理公司公平交易制度指导意见》,完善

相应制度及流程，通过系统和人工等各种方式在各业务环节严格控制交易公平执行，公平对待旗下管理的所有基金和投资组合。本基金管理人对旗下所有投资组合过去两个季度不同时间窗内（1日内、3日内及5日内）同向交易的交易价差从 T 检验（置信度为 95%）和溢价率占优频率等方面进行了专项分析，未发现违反公平交易制度的异常情况。

4.3.2 异常交易行为的专项说明

本报告期内，本基金未发现存在可能导致不公平交易和利益输送的异常交易行为。

本报告期内，本基金管理人所有投资组合参与的交易所公开竞价同日反向交易成交较少的单边交易量超过该证券当日成交量的 5% 的情况有 5 次，原因是量化投资组合投资策略需要，未导致不公平交易和利益输送。

4.4 管理人对报告期内基金的投资策略和业绩表现的说明

4.4.1 报告期内基金投资策略和运作分析

2023 年上半年，经济运行经历了一次从脉冲上行到缓慢回落的过程。首先，年初的春节效应叠加疫情政策优化，使一季度经济呈现脉冲式反弹，客流、消费都迎来了大幅度同比上升；而进入四月后，伴随着上述两大效应进入尾声，外需偏弱、地产投资向下等经济周期性因素逐步显现，经济运行从高位开始逐步回落。海外方面，美联储以加息压制通胀的过程仍在持续，这种弱外需状态在全球各个出口型经济体数据上都有体现。在上述因素的作用下，A 股市场主要指数在上半年呈现冲高回落，明显分化的状态。

在报告期内，我们运用自行开发的量化投资管理系统，采用系统管理和人工管理相结合的方式处理基金日常运作中所碰到的申购赎回处理、结构配比较验、风险优化等一系列事件，将本基金的跟踪误差控制在合理水平。

4.4.2 报告期内基金的业绩表现

截至本报告期末本基金份额净值为 1.0502 元；本报告期基金份额净值增长率为 8.74%，业绩比较基准收益率为 5.10%。报告期内，本基金日均跟踪误差控制在 0.35% 以内，年化跟踪误差控制在 6.5% 以内。

4.5 管理人对宏观经济、证券市场及行业走势的简要展望

展望 2023 年下半年，经济的运行自有其内在规律，上半年的经济整体运行状态，包括脉冲回落与行业分化，都是后疫情时代的正常现象，是经济自身周期的体现。我们仍然认为，从经济场景的恢复，到经济活动的扩展，再到收入水平的提升，都将是一个缓慢但可持续的过程。未来一段时期，国内政策、外需出口、海外地缘冲突等指标将是新的边际影响变量，我们也将对此进行持续的观察。

4.6 管理人对报告期内基金估值程序等事项的说明

报告期内，本基金管理人严格遵守《企业会计准则》、《证券投资基金会计核算业务指引》以及中国证监会相关规定和基金合同的约定，日常估值由基金管理人同基金托管人一同进行，基金份额净值由基金管理人完成估值后，经基金托管人复核无误后由基金管理人对外公布。月末、年中和年末估值复核与基金会计账目的核对同时进行。

本基金管理人设立估值委员会（委员包括估值业务分管领导以及投资部、研究部、监察稽核部、运作保障部等部门负责人及相关业务骨干），负责研究、指导基金估值业务。估值委员会委员和负责基金日常估值业务的基金会计均具有专业胜任能力和相关工作经验。基金经理不介入基金日常估值业务；估值委员会决议之前会与涉及基金的基金经理进行充分沟通。运作保障部负责执行估值委员会制定的估值政策及决议。

参与估值流程各方之间不存在任何重大利益冲突；本基金管理人未签约与估值相关的任何定价服务。

4.7 管理人对报告期内基金利润分配情况的说明

本基金于本报告期内未进行利润分配。

4.8 报告期内管理人对本基金持有人数或基金资产净值预警情形的说明

报告期内，本基金不存在连续二十个工作日基金份额持有人数量不满二百人或者基金资产净值低于五千万元的情形。

§ 5 托管人报告

5.1 报告期内本基金托管人遵规守信情况声明

本报告期，中国建设银行股份有限公司在本基金的托管过程中，严格遵守了《证券投资基金法》、基金合同、托管协议和其他有关规定，不存在损害基金份额持有人利益的行为，完全尽职尽责地履行了基金托管人应尽的义务。

5.2 托管人对报告期内本基金投资运作遵规守信、净值计算、利润分配等情况的说明

本报告期，本基金托管人按照国家有关规定、基金合同、托管协议和其他有关规定，对本基金的基金资产净值计算、基金费用开支等方面进行了认真的复核，对本基金的投资运作方面进行了监督，未发现基金管理人有关损害基金份额持有人利益的行为。

报告期内，本基金利润分配情况符合法律法规和基金合同的相关约定。

5.3 托管人对本中期报告中财务信息等内容真实、准确和完整发表意见

本托管人复核审查了本报告中的财务指标、净值表现、利润分配情况、财务会计报告、投资组合报告等内容，保证复核内容不存在虚假记载、误导性陈述或者重大遗漏。

§ 6 半年度财务会计报告（未经审计）

6.1 资产负债表

会计主体：银华中证 1000 增强策略交易型开放式指数证券投资基金

报告截止日：2023 年 6 月 30 日

单位：人民币元

资产	附注号	本期末 2023 年 6 月 30 日	上年度末 2022 年 12 月 31 日
资产：			
银行存款	6.4.7.1	43,055,457.47	7,269,728.25
结算备付金		1,587,887.62	5,467,740.66
存出保证金		230,849.89	121,365.22
交易性金融资产	6.4.7.2	779,659,957.53	240,998,472.09
其中：股票投资		779,659,957.53	240,998,472.09
基金投资		-	-
债券投资		-	-
资产支持证券投资		-	-
贵金属投资		-	-
其他投资		-	-
衍生金融资产	6.4.7.3	-	-
买入返售金融资产	6.4.7.4	-	-
债权投资	6.4.7.5	-	-
其中：债券投资		-	-
资产支持证券投资		-	-
其他投资		-	-
其他债权投资	6.4.7.6	-	-
其他权益工具投资	6.4.7.7	-	-
应收清算款		7,727,896.23	1,350,488.40
应收股利		-	-
应收申购款		-	-
递延所得税资产		-	-
其他资产	6.4.7.8	-	-
资产总计		832,262,048.74	255,207,794.62
负债和净资产	附注号	本期末 2023 年 6 月 30 日	上年度末 2022 年 12 月 31 日
负债：			
短期借款		-	-
交易性金融负债		-	-
衍生金融负债	6.4.7.3	-	-
卖出回购金融资产款		-	-
应付清算款		25,173,011.04	4,275,762.70
应付赎回款		-	-

应付管理人报酬		108,277.13	204,484.83
应付托管费		21,655.45	40,896.97
应付销售服务费		-	-
应付投资顾问费		-	-
应交税费		-	-
应付利润		-	-
递延所得税负债		-	-
其他负债	6.4.7.9	514,195.96	1,615,766.06
负债合计		25,817,139.58	6,136,910.56
净资产：			
实收基金	6.4.7.10	767,904,091.00	257,904,091.00
其他综合收益	6.4.7.11	-	-
未分配利润	6.4.7.12	38,540,818.16	-8,833,206.94
净资产合计		806,444,909.16	249,070,884.06
负债和净资产总计		832,262,048.74	255,207,794.62

注：报告截止日 2023 年 06 月 30 日，基金份额净值 1.0502 元，基金份额总额 767,904,091.00 份。

6.2 利润表

会计主体：银华中证 1000 增强策略交易型开放式指数证券投资基金

本报告期：2023 年 1 月 1 日至 2023 年 6 月 30 日

单位：人民币元

项目	附注号	本期 2023 年 1 月 1 日至 2023 年 6 月 30 日
一、营业总收入		36,292,282.23
1. 利息收入		28,724.77
其中：存款利息收入	6.4.7.13	28,724.77
债券利息收入		-
资产支持证券利息收入		-
买入返售金融资产收入		-
证券出借利息收入		-
其他利息收入		-
2. 投资收益（损失以“-”填列）		12,319,248.95
其中：股票投资收益	6.4.7.14	10,896,984.54
基金投资收益		-
债券投资收益	6.4.7.15	-
资产支持证券投资收益	6.4.7.16	-
贵金属投资收益	6.4.7.17	-
衍生工具收益	6.4.7.18	-
股利收益	6.4.7.19	1,422,264.41
以摊余成本计量的金融资产		-

终止确认产生的收益		
其他投资收益		-
3. 公允价值变动收益（损失以“-”号填列）	6.4.7.20	22,890,525.33
4. 汇兑收益（损失以“-”号填列）		-
5. 其他收入（损失以“-”号填列）	6.4.7.21	1,053,783.18
减：二、营业总支出		529,238.46
1. 管理人报酬	6.4.10.2.1	337,609.35
2. 托管费	6.4.10.2.2	67,521.78
3. 销售服务费	6.4.10.2.3	-
4. 投资顾问费		-
5. 利息支出		-
其中：卖出回购金融资产支出		-
6. 信用减值损失	6.4.7.22	-
7. 税金及附加		-
8. 其他费用	6.4.7.23	124,107.33
三、利润总额（亏损总额以“-”号填列）		35,763,043.77
减：所得税费用		-
四、净利润（净亏损以“-”号填列）		35,763,043.77
五、其他综合收益的税后净额		-
六、综合收益总额		35,763,043.77

注：本基金合同生效日为 2022 年 11 月 24 日，无上年度可比期间数据。

6.3 净资产（基金净值）变动表

会计主体：银华中证 1000 增强策略交易型开放式指数证券投资基金

本报告期：2023 年 1 月 1 日至 2023 年 6 月 30 日

单位：人民币元

项目	本期 2023 年 1 月 1 日至 2023 年 6 月 30 日			
	实收基金	其他综合收益	未分配利润	净资产合计
一、上期期末净资产（基金净值）	257,904,091.00	-	-8,833,206.94	249,070,884.06
加：会计政策变更	-	-	-	-
前期差错更正	-	-	-	-
其他	-	-	-	-
二、本期期初净资产（基金净值）	257,904,091.00	-	-8,833,206.94	249,070,884.06
三、本期增减变动额（减少以“-”	510,000,000.00	-	47,374,025.10	557,374,025.10

号填列)				
(一)、综合收益总额	-	-	35,763,043.77	35,763,043.77
(二)、本期基金份额交易产生的基金净值变动数(净值减少以“-”号填列)	510,000,000.00	-	11,610,981.33	521,610,981.33
其中: 1. 基金申购款	756,000,000.00	-	21,090,037.48	777,090,037.48
2. 基金赎回款	-246,000,000.00	-	-9,479,056.15	-255,479,056.15
(三)、本期向基金份额持有人分配利润产生的基金净值变动(净值减少以“-”号填列)	-	-	-	-
(四)、其他综合收益结转留存收益	-	-	-	-
四、本期期末净资产(基金净值)	767,904,091.00	-	38,540,818.16	806,444,909.16

注: 本基金合同生效日为 2022 年 11 月 24 日, 无上年度可比期间数据。

报表附注为财务报表的组成部分。

本报告 6.1 至 6.4 财务报表由下列负责人签署:

王立新

凌宇翔

伍军辉

基金管理人负责人

主管会计工作负责人

会计机构负责人

6.4 报表附注

6.4.1 基金基本情况

银华中证 1000 增强策略交易型开放式指数证券投资基金(以下简称“本基金”)经中国证券监督管理委员会(以下简称“中国证监会”)证监许可[2022]2601 号《关于准予银华中证 1000 增强策略交易型开放式指数证券投资基金注册的批复》注册, 由银华基金管理股份有限公司依照《中华人民共和国证券投资基金法》和《银华中证 1000 增强策略交易型开放式指数证券投资基金基金合同》负责公开募集。本基金为交易型开放式基金, 存续期限不定, 首次设立募集不包括认购资

金利息共募集人民币 1,250,861,344.00 元(含募集股票市值),业经普华永道中天会计师事务所(特殊普通合伙)普华永道中天验字(2022)第 0951 号验资报告予以验证。经向中国证监会备案,《银华中证 1000 增强策略交易型开放式指数证券投资基金基金合同》于 2022 年 11 月 24 日正式生效,基金合同生效日的基金份额总额为 1,250,904,091.00 份基金份额,其中认购资金利息折合 42,747.00 份基金份额。本基金的基金管理人为银华基金管理股份有限公司,基金托管人为中国建设银行股份有限公司(以下简称“中国建设银行”)。

经深圳证券交易所(以下简称“深交所”)深证上[2022]1122 号核准,本基金 1,250,904,091.00 份基金份额于 2022 年 12 月 5 日在深交所挂牌交易。

根据《中华人民共和国证券投资基金法》和《银华中证 1000 增强策略交易型开放式指数证券投资基金基金合同》的有关规定,本基金主要投资于标的指数成份股及备选成份股。同时,为更好地实现投资目标,本基金可少量投资于部分非成份股(含主板股票、创业板股票、存托凭证及其他经中国证监会核准或注册上市的股票)、债券资产(包括国债、金融债券、企业债券、公司债券、公开发行的次级债券、可转换公司债券、分离交易可转债的纯债部分、央行票据、短期融资券、超短期融资券、地方政府债券、政府支持机构债券、中期票据、可交换债券以及其他中国证监会允许投资的债券)、银行存款(包括银行定期存款、协议存款及其他银行存款)、资产支持证券、债券回购、同业存单、现金、衍生工具(股指期货、股票期权)以及法律法规或中国证监会允许基金投资的其他金融工具,但须符合中国证监会相关规定。

本基金投资于股票资产的比例不低于基金资产的 80%,投资于标的指数成份股及其备选成份股的资产不低于非现金基金资产的 80%;每个交易日日终在扣除股指期货合约、股票期权合约需缴纳的交易保证金后,应当保持不低于交易保证金一倍的现金,其中,现金不包括结算备付金、存出保证金和应收申购款等,因法律法规的规定而受限制的情形除外。本基金的业绩比较基准为:中证 1000 指数收益率。

6.4.2 会计报表的编制基础

本基金的财务报表按照财政部于 2006 年 2 月 15 日及以后期间颁布的《企业会计准则—基本准则》、各项具体会计准则、《资产管理产品相关会计处理规定》及其他相关规定(以下合称“企业会计准则”)、中国证监会颁布的《证券投资基金信息披露 XBRL 模板第 3 号<年度报告和中期报告>》、中国证券投资基金业协会(以下简称“中国基金业协会”)颁布的《证券投资基金会计核算业务指引》、本基金基金合同和中国证监会、中国基金业协会发布的有关规定及允许的基金行业实务操作编制。

本财务报表以持续经营为基础编制。

6.4.3 遵循企业会计准则及其他有关规定的声明

本财务报表符合企业会计准则的要求，真实、完整地反映了本基金于 2023 年 06 月 30 日的财务状况以及 2023 年上半年度的经营成果和净资产变动情况。

6.4.4 重要会计政策和会计估计

6.4.4.1 会计年度

本基金会计年度为公历 1 月 1 日起至 12 月 31 日止。本期财务报表的实际编制期间为 2023 年 1 月 1 日起至 2023 年 06 月 30 日止。

6.4.4.2 记账本位币

本基金的记账本位币为人民币。

6.4.4.3 金融资产和金融负债的分类

金融工具，是指形成一方的金融资产并形成其他方的金融负债或权益工具的合同。当本基金成为金融工具合同的一方时，确认相关的金融资产或金融负债。

(1) 金融资产

金融资产于初始确认时分类为：以摊余成本计量的金融资产、以公允价值计量且其变动计入其他综合收益的金融资产及以公允价值计量且其变动计入当期损益的金融资产。金融资产的分类取决于本基金管理金融资产的商业模式和金融资产的合同现金流量特征。本基金现无金融资产分类为以公允价值计量且其变动计入其他综合收益的金融资产。

债务工具

本基金持有的债务工具是指从发行方角度分析符合金融负债定义的工具，分别采用以下两种方式进行计量：

以摊余成本计量：

本基金管理以摊余成本计量的金融资产的商业模式为以收取合同现金流量为目标，且以摊余成本计量的金融资产的合同现金流量特征与基本借贷安排相一致，即在特定日期产生的现金流量，仅为对本金和以未偿付本金金额为基础的利息的支付。本基金持有的以摊余成本计量的金融资产主要为银行存款、买入返售金融资产和其他各类应收款项等。

以公允价值计量且其变动计入当期损益：

本基金将持有的未划分为以摊余成本计量的债务工具，以公允价值计量且其变动计入当期损益。本基金持有的以公允价值计量且其变动计入当期损益的金融资产主要为债券投资和资产支持证券投资，在资产负债表中以交易性金融资产列示。

权益工具

权益工具是指从发行方角度分析符合权益定义的工具。本基金将对其没有控制、共同控制和重大影响的权益工具(主要为股票投资)按照公允价值计量且其变动计入当期损益,在资产负债表中列示为交易性金融资产。

(2) 金融负债

金融负债于初始确认时分类为以摊余成本计量的金融负债和以公允价值计量且其变动计入当期损益的金融负债。本基金目前暂无金融负债分类为以公允价值计量且其变动计入当期损益的金融负债。本基金持有的以摊余成本计量的金融负债包括卖出回购金融资产款和其他各类应付款项等。

(3) 衍生金融工具

本基金将持有的衍生金融工具以公允价值计量且其变动计入当期损益,在资产负债表中列示为衍生金融资产/负债。

6.4.4 金融资产和金融负债的初始确认、后续计量和终止确认

金融资产或金融负债在初始确认时以公允价值计量。对于以公允价值计量且其变动计入当期损益的金融资产和金融负债,相关交易费用计入当期损益;对于支付的价款中包含的债券或资产支持证券起息日或上次除息日至购买日止的利息,确认为应计利息,包含在交易性金融资产的账面价值中。对于其他类别的金融资产和金融负债,相关交易费用计入初始确认金额。

对于以公允价值计量且其变动计入当期损益的金融资产,按照公允价值进行后续计量;对于应收款项和其他金融负债采用实际利率法,以摊余成本进行后续计量。

本基金对于以摊余成本计量的金融资产,以预期信用损失为基础确认损失准备。

本基金考虑有关过去事项、当前状况以及对未来经济状况的预测等合理且有依据的信息,以发生违约的风险为权重,计算合同应收的现金流量与预期能收到的现金流量之间差额的现值的概率加权金额,确认预期信用损失。

于每个资产负债表日,本基金对于处于不同阶段的金融工具的预期信用损失分别进行计量。金融工具自初始确认后信用风险未显著增加的,处于第一阶段,本基金按照未来12个月内的预期信用损失计量损失准备;金融工具自初始确认后信用风险已显著增加但尚未发生信用减值的,处于第二阶段,本基金按照该工具整个存续期的预期信用损失计量损失准备;金融工具自初始确认后已经发生信用减值的,处于第三阶段,本基金按照该工具整个存续期的预期信用损失计量损失准备。对于在资产负债表日具有较低信用风险的金融工具,本基金假设其信用风险自初始确认后并未显著增加,认定为处于第一阶段的金融工具,按照未来12个月内的预期信用损失计量损失准备。

本基金对于处于第一阶段和第二阶段的金融工具,按照其未扣除减值准备的账面余额和实际利率计算利息收入。对于处于第三阶段的金融工具,按照其账面余额减已计提减值准备后的摊余成本

和实际利率计算利息收入。

本基金将计提或转回的损失准备计入当期损益。

金融资产满足下列条件之一的，予以终止确认：(1) 收取该金融资产现金流量的合同权利终止；(2) 该金融资产已转移，且本基金将金融资产所有权上几乎所有的风险和报酬转移给转入方；或者(3) 该金融资产已转移，虽然本基金既没有转移也没有保留金融资产所有权上几乎所有的风险和报酬，但是放弃了对该金融资产控制。

金融资产终止确认时，其账面价值与收到的对价的差额，计入当期损益。

当金融负债的现时义务全部或部分已经解除时，终止确认该金融负债或义务已解除的部分。终止确认部分的账面价值与支付的对价之间的差额，计入当期损益。

6.4.4.5 金融资产和金融负债的估值原则

本基金持有的股票投资、债券投资、资产支持证券投资和衍生工具按如下原则确定公允价值并进行估值：

(1) 存在活跃市场的金融工具按其估值日的市场交易价格确定公允价值；估值日无交易且最近交易日后未发生影响公允价值计量的重大事件的，按最近交易日的市场交易价格确定公允价值。有充足证据表明估值日或最近交易日的市场交易价格不能真实反映公允价值的，应对市场交易价格进行调整，确定公允价值。与上述投资品种相同，但具有不同特征的，应以相同资产或负债的公允价值为基础，并在估值技术中考虑不同特征因素的影响。特征是指对资产出售或使用的限制等，如果该限制是针对资产持有者的，那么在估值技术中不应将该限制作为特征考虑。此外，基金管理人不应考虑因大量持有相关资产或负债所产生的溢价或折价。

(2) 当金融工具不存在活跃市场，采用在当前情况下适用并且有足够可利用数据和其他信息支持的估值技术确定公允价值。采用估值技术时，优先使用可观察输入值，只有在无法取得相关资产或负债可观察输入值或取得不切实可行的情况下，才可以使用不可观察输入值。

(3) 如经济环境发生重大变化或证券发行人发生影响金融工具价格的重大事件，应对估值进行调整并确定公允价值。

6.4.4.6 金融资产和金融负债的抵销

本基金持有的资产和承担的负债基本为金融资产和金融负债。当本基金 1) 具有抵销已确认金额的法定权利且该种法定权利现在是可执行的；且 2) 交易双方准备按净额结算时，金融资产与金融负债按抵销后的净额在资产负债表中列示。

6.4.4.7 实收基金

实收基金为对外发行基金份额所募集的总金额在扣除损益平准金分摊部分后的余额。由于申

购和赎回引起的实收基金变动分别于基金申购确认日及基金赎回确认日认列。

6.4.4.8 损益平准金

损益平准金包括已实现平准金和未实现平准金。已实现平准金指在申购或赎回基金份额时，申购或赎回款项中包含的按累计未分配的已实现损益占净资产比例计算的金额。未实现平准金指在申购或赎回基金份额时，申购或赎回款项中包含的按累计未实现损益占净资产比例计算的金额。损益平准金于基金申购确认日或基金赎回确认日认列，并于期末全额转入未分配利润/(累计亏损)。

6.4.4.9 收入/（损失）的确认和计量

股票投资在持有期间应取得的现金股利扣除由上市公司代扣代缴的个人所得税后的净额确认为投资收益。债券投资和资产支持证券投资在持有期间应取得的按票面利率(对于贴现债为按发行价计算的利率)或合同利率计算的利息扣除在适用情况下由债券和资产支持证券发行企业代扣代缴的个人所得税及由基金管理人缴纳的增值税后的净额确认为投资收益。

以公允价值计量且其变动计入当期损益的金融资产在持有期间的公允价值变动确认为公允价值变动损益；于处置时，其处置价格与初始确认金额之间的差额扣除相关交易费用及在适用情况下由基金管理人缴纳的增值税后的净额确认为投资收益，其中包括从公允价值变动损益结转的公允价值累计变动额。

应收款项在持有期间确认的利息收入按实际利率法计算，实际利率法与直线法差异较小的则按直线法计算。

6.4.4.10 费用的确认和计量

本基金的管理人报酬和托管费在费用涵盖期间按基金合同约定的费率和计算方法确认。以摊余成本计量的金融负债在持有期间确认的利息支出按实际利率法计算，实际利率法与直线法差异较小的则按直线法计算。

6.4.4.11 基金的收益分配政策

每一基金份额享有同等分配权。本基金收益以现金形式分配。若期末未分配利润中的未实现部分为正数，包括基金经营活动产生的未实现损益以及基金份额交易产生的未实现平准金等，则期末可供分配利润的金额为期末未分配利润中的已实现部分；若期末未分配利润的未实现部分为负数，则期末可供分配利润的金额为期末未分配利润，即已实现部分相抵未实现部分后的余额。当基金份额净值增长率超过标的指数同期增长率达到 1%以上时，可进行收益分配。

经宣告的拟分配基金收益于分红除权日从净资产转出。

6.4.4.12 分部报告

本基金以内部组织结构、管理要求、内部报告制度为依据确定经营分部，以经营分部为基础确定报告分部并披露分部信息。经营分部是指本基金内同时满足下列条件的组成部分：(1) 该组成部分能够在日常活动中产生收入、发生费用；(2) 本基金的基金管理人能够定期评价该组成部分的经营成果，以决定向其配置资源、评价其业绩；(3) 本基金能够取得该组成部分的财务状况、经营成果和现金流量等有关会计信息。如果两个或多个经营分部具有相似的经济特征，并且满足一定条件的，则合并为一个经营分部。

本基金目前以一个单一的经营分部运作，不需要披露分部信息。

6.4.4.13 其他重要的会计政策和会计估计

本基金本报告期无其他重要的会计政策和会计估计。

6.4.5 会计政策和会计估计变更以及差错更正的说明

6.4.5.1 会计政策变更的说明

本基金本报告期未发生会计政策变更。

6.4.5.2 会计估计变更的说明

本基金本报告期未发生会计估计变更。

6.4.5.3 差错更正的说明

本基金在本报告期间无须说明的会计差错更正。

6.4.6 税项

根据财政部、国家税务总局财税[2002]128号《关于开放式证券投资基金有关税收问题的通知》、财税[2008]1号《关于企业所得税若干优惠政策的通知》、财税[2012]85号《关于实施上市公司股息红利差别化个人所得税政策有关问题的通知》、财税[2015]101号《关于上市公司股息红利差别化个人所得税政策有关问题的通知》、财税[2016]36号《关于全面推开营业税改征增值税试点的通知》、财税[2016]46号《关于进一步明确全面推开营改增试点金融业有关政策的通知》、财税[2016]70号《关于金融机构同业往来等增值税政策的补充通知》、财税[2016]140号《关于明确金融 房地产开发 教育辅助服务等增值税政策的通知》、财税[2017]2号《关于资管产品增值税政策有关问题的补充通知》、财税[2017]56号《关于资管产品增值税有关问题的通知》、财税[2017]90号《关于租入固定资产进项税额抵扣等增值税政策的通知》及其他相关财税法规和实务操作，主要税项列示如下：

(1) 资管产品运营过程中发生的增值税应税行为，以资管产品管理人为增值税纳税人。资管产品管理人运营资管产品过程中发生的增值税应税行为，暂适用简易计税方法，按照3%的征收率缴纳增

值税。

对证券投资基金管理人运用基金买卖股票、债券的转让收入免征增值税，对国债、地方政府债以及金融同业往来利息收入亦免征增值税。资管产品管理人运营资管产品提供的贷款服务，以产生的利息及利息性质的收入为销售额。

(2)对基金从证券市场中取得的收入，包括买卖股票、债券的差价收入，股票的股息、红利收入，债券的利息收入及其他收入，暂不征收企业所得税。

(3)对基金取得的企业债券利息收入，应由发行债券的企业在向基金支付利息时代扣代缴 20% 的个人所得税。对基金从上市公司取得的股息红利所得，持股期限在 1 个月以内(含 1 个月)的，其股息红利所得全额计入应纳税所得额；持股期限在 1 个月以上至 1 年(含 1 年)的，暂减按 50% 计入应纳税所得额；持股期限超过 1 年的，暂免征收个人所得税。对基金持有的上市公司限售股，解禁后取得的股息、红利收入，按照上述规定计算纳税，持股时间自解禁日起计算；解禁前取得的股息、红利收入继续暂减按 50% 计入应纳税所得额。上述所得统一适用 20% 的税率计征个人所得税。

(4)基金卖出股票按 0.1% 的税率缴纳股票交易印花税，买入股票不征收股票交易印花税。

(5)本基金的城市维护建设税、教育费附加和地方教育附加等税费按照实际缴纳增值税额的适用比例计算缴纳。

6.4.7 重要财务报表项目的说明

6.4.7.1 银行存款

单位：人民币元

项目	本期末 2023 年 6 月 30 日
活期存款	43,055,457.47
等于：本金	43,052,776.90
加：应计利息	2,680.57
减：坏账准备	-
定期存款	-
等于：本金	-
加：应计利息	-
减：坏账准备	-
其中：存款期限 1 个月以内	-
存款期限 1-3 个月	-
存款期限 3 个月以上	-
其他存款	-
等于：本金	-
加：应计利息	-
减：坏账准备	-
合计	43,055,457.47

6.4.7.2 交易性金融资产

单位：人民币元

项目	本期末 2023年6月30日			
	成本	应计利息	公允价值	公允价值变动
股票	764,461,057.20	-	779,659,957.53	15,198,900.33
贵金属投资-金交所黄金合约	-	-	-	-
债券	交易所市场	-	-	-
	银行间市场	-	-	-
	合计	-	-	-
资产支持证券	-	-	-	-
基金	-	-	-	-
其他	-	-	-	-
合计	764,461,057.20	-	779,659,957.53	15,198,900.33

注：股票投资的估值增值和股票投资的公允价值包含可退替代款估值增值。

6.4.7.3 衍生金融资产/负债

6.4.7.3.1 衍生金融资产/负债期末余额

注：无。

6.4.7.3.2 期末基金持有的期货合约情况

注：无。

6.4.7.3.3 期末基金持有的黄金衍生品情况

注：无。

6.4.7.4 买入返售金融资产

6.4.7.4.1 各项买入返售金融资产期末余额

注：无。

6.4.7.4.2 期末买断式逆回购交易中取得的债券

注：无。

6.4.7.4.3 按预期信用损失一般模型计提减值准备的说明

无。

6.4.7.5 债权投资

6.4.7.5.1 债权投资情况

注：无。

6.4.7.5.2 债权投资减值准备计提情况

注：无。

6.4.7.6 其他债权投资

6.4.7.6.1 其他债权投资情况

注：无。

6.4.7.6.2 其他债权投资减值准备计提情况

注：无。

6.4.7.7 其他权益工具投资

6.4.7.7.1 其他权益工具投资情况

注：无。

6.4.7.7.2 报告期末其他权益工具投资情况

注：无。

6.4.7.8 其他资产

注：无。

6.4.7.9 其他负债

单位：人民币元

项目	本期末 2023年6月30日
应付券商交易单元保证金	-
应付赎回费	-
应付证券出借违约金	-
应付交易费用	390,223.63
其中：交易所市场	390,223.63
银行间市场	-
应付利息	-
预提费用	123,972.33
合计	514,195.96

6.4.7.10 实收基金

金额单位：人民币元

项目	本期 2023年1月1日至2023年6月30日	
	基金份额（份）	账面金额
上年度末	257,904,091.00	257,904,091.00
本期申购	756,000,000.00	756,000,000.00
本期赎回（以“-”号填列）	-246,000,000.00	-246,000,000.00
基金拆分/份额折算前	-	-
基金拆分/份额折算调整	-	-

本期申购	-	-
本期赎回（以“-”号填列）	-	-
本期末	767,904,091.00	767,904,091.00

6.4.7.11 其他综合收益

注：无。

6.4.7.12 未分配利润

单位：人民币元

项目	已实现部分	未实现部分	未分配利润合计
上年度末	4,117,162.75	-12,950,369.69	-8,833,206.94
本期利润	12,872,518.44	22,890,525.33	35,763,043.77
本期基金份额交易产生的变动数	81,863,690.95	-70,252,709.62	11,610,981.33
其中：基金申购款	94,102,410.99	-73,012,373.51	21,090,037.48
基金赎回款	-12,238,720.04	2,759,663.89	-9,479,056.15
本期已分配利润	-	-	-
本期末	98,853,372.14	-60,312,553.98	38,540,818.16

6.4.7.13 存款利息收入

单位：人民币元

项目	本期
	2023年1月1日至2023年6月30日
活期存款利息收入	9,896.01
定期存款利息收入	-
其他存款利息收入	-
结算备付金利息收入	16,050.65
其他	2,778.11
合计	28,724.77

6.4.7.14 股票投资收益

6.4.7.14.1 股票投资收益项目构成

单位：人民币元

项目	本期
	2023年1月1日至2023年6月30日
股票投资收益——买卖股票差价收入	6,753,315.52
股票投资收益——赎回差价收入	4,143,669.02
股票投资收益——申购差价收入	-
股票投资收益——证券出借差价收入	-
合计	10,896,984.54

6.4.7.14.2 股票投资收益——买卖股票差价收入

单位：人民币元

项目	本期
----	----

	2023 年 1 月 1 日至 2023 年 6 月 30 日
卖出股票成交总额	424,587,828.35
减：卖出股票成本总额	416,492,075.79
减：交易费用	1,342,437.04
买卖股票差价收入	6,753,315.52

6.4.7.14.3 股票投资收益——赎回差价收入

单位：人民币元

项目	本期
	2023年1月1日至2023年6月30日
赎回基金份额对价总额	255,479,056.15
减：现金支付赎回款总额	130,120,562.15
减：赎回股票成本总额	121,214,824.98
减：交易费用	-
赎回差价收入	4,143,669.02

6.4.7.14.4 股票投资收益——申购差价收入

注：无。

6.4.7.14.5 股票投资收益——证券出借差价收入

注：无。

6.4.7.15 债券投资收益

6.4.7.15.1 债券投资收益项目构成

注：无。

6.4.7.15.2 债券投资收益——买卖债券差价收入

注：无。

6.4.7.15.3 债券投资收益——赎回差价收入

注：无。

6.4.7.15.4 债券投资收益——申购差价收入

注：无。

6.4.7.16 资产支持证券投资收益

6.4.7.16.1 资产支持证券投资收益项目构成

注：无。

6.4.7.16.2 资产支持证券投资收益——买卖资产支持证券差价收入

注：无。

6.4.7.16.3 资产支持证券投资收益——赎回差价收入

注：无。

6.4.7.16.4 资产支持证券投资收益——申购差价收入

注：无。

6.4.7.17 贵金属投资收益

6.4.7.17.1 贵金属投资收益项目构成

注：无。

6.4.7.17.2 贵金属投资收益——买卖贵金属差价收入

注：无。

6.4.7.17.3 贵金属投资收益——赎回差价收入

注：无。

6.4.7.17.4 贵金属投资收益——申购差价收入

注：无。

6.4.7.18 衍生工具收益

6.4.7.18.1 衍生工具收益——买卖权证差价收入

注：无。

6.4.7.18.2 衍生工具收益——其他投资收益

注：无。

6.4.7.19 股利收益

单位：人民币元

项目	本期
	2023年1月1日至2023年6月30日
股票投资产生的股利收益	1,422,264.41
其中：证券出借权益补偿收入	-
基金投资产生的股利收益	-
合计	1,422,264.41

6.4.7.20 公允价值变动收益

单位：人民币元

项目名称	本期
	2023年1月1日至2023年6月30日
1. 交易性金融资产	22,890,525.33
股票投资	22,890,525.33
债券投资	-
资产支持证券投资	-
基金投资	-
贵金属投资	-
其他	-

2. 衍生工具	-
权证投资	-
3. 其他	-
减：应税金融商品公允价值变动产生的预估增值税	-
合计	22,890,525.33

6.4.7.21 其他收入

单位：人民币元

项目	本期
	2023年1月1日至2023年6月30日
基金赎回费收入	-
替代损益	1,053,783.18
合计	1,053,783.18

6.4.7.22 信用减值损失

注：无。

6.4.7.23 其他费用

单位：人民币元

项目	本期
	2023年1月1日至2023年6月30日
审计费用	54,547.97
信息披露费	59,507.37
证券出借违约金	-
银行费用	135.00
其他	9,916.99
合计	124,107.33

6.4.7.24 分部报告

无。

6.4.8 或有事项、资产负债表日后事项的说明

6.4.8.1 或有事项

无。

6.4.8.2 资产负债表日后事项

无。

6.4.9 关联方关系

6.4.9.1 本报告期存在控制关系或其他重大利害关系的关联方发生变化的情况

无。

6.4.9.2 本报告期与基金发生关联交易的各关联方

关联方名称	与本基金的关系
-------	---------

西南证券股份有限公司（“西南证券”）	基金管理人的股东
银华基金管理股份有限公司	基金管理人
中国建设银行股份有限公司（“中国建设银行”）	基金托管人

注：下述关联交易均在正常业务范围内按一般商业条款订立。

6.4.10 本报告期及上年度可比期间的关联方交易

6.4.10.1 通过关联方交易单元进行的交易

6.4.10.1.1 股票交易

金额单位：人民币元

关联方名称	本期 2023年1月1日至2023年6月30日	
	成交金额	占当期股票 成交总额的比例（%）
西南证券	473,166,888.21	42.90

6.4.10.1.2 债券交易

注：无。

6.4.10.1.3 债券回购交易

注：无。

6.4.10.1.4 权证交易

注：无。

6.4.10.1.5 应支付关联方的佣金

金额单位：人民币元

关联方名称	本期 2023年1月1日至2023年6月30日			
	当期 佣金	占当期佣金总量 的比例（%）	期末应付佣金余额	占期末应付佣金 总额的比例（%）
西南证券	245,625.60	29.56	154,920.29	39.70

注：上述佣金按市场佣金率计算，以扣除由中国证券登记结算有限责任公司收取证管费和经手费后的净额列示。该类佣金协议的服务范围还包括佣金收取方为本基金提供的证券投资研究成果和市场信息服务。

6.4.10.2 关联方报酬

6.4.10.2.1 基金管理费

单位：人民币元

项目	本期 2023年1月1日至2023年6月30日
当期发生的基金应支付的管理费	337,609.35

其中：支付销售机构的客户维护费	26,285.03
-----------------	-----------

注：本基金的管理费按前一日基金资产净值的 0.50% 年费率计提。管理费的计算方法如下：

$$H = E \times 0.50\% \div \text{当年天数}$$

H 为每日应计提的基金管理费

E 为前一日的基金资产净值

基金管理费每日计提，逐日累计至每月月末，按月支付。由基金托管人根据与基金管理人核对一致的财务数据，自动在月初 5 个工作日内、按照指定的账户路径进行资金支付，基金管理人无需再出具资金划拨指令。若遇法定节假日、休息日或不可抗力等致使无法按时支付的，顺延至最近可支付日支付。费用自动扣划后，基金管理人应进行核对，如发现数据不符，及时联系基金托管人协商解决。

6.4.10.2.2 基金托管费

单位：人民币元

项目	本期
	2023 年 1 月 1 日至 2023 年 6 月 30 日
当期发生的基金应支付的托管费	67,521.78

注：本基金的托管费按前一日基金资产净值的 0.10% 年费率计提。托管费的计算方法如下：

$$H = E \times 0.10\% \div \text{当年天数}$$

H 为每日应计提的基金托管费

E 为前一日的基金资产净值

基金托管费每日计提，逐日累计至每月月末，按月支付。由基金托管人根据与基金管理人核对一致的财务数据，自动在月初 5 个工作日内、按照指定的账户路径进行资金支付，基金管理人无需再出具资金划拨指令。若遇法定节假日、休息日或不可抗力等致使无法按时支付的，顺延至最近可支付日支付。费用自动扣划后，基金管理人应进行核对，如发现数据不符，及时联系基金托管人协商解决。

6.4.10.2.3 销售服务费

注：无。

6.4.10.3 与关联方进行银行间同业市场的债券（含回购）交易

注：无。

6.4.10.4 报告期内转融通证券出借业务发生重大关联交易事项的说明

6.4.10.4.1 与关联方通过约定申报方式进行的适用固定期限费率的证券出借业务的情况

注：无。

6.4.10.4.2 与关联方通过约定申报方式进行的适用市场化期限费率的证券出借业务的情况

注：无。

6.4.10.5 各关联方投资本基金的情况

6.4.10.5.1 报告期内基金管理人运用自有资金投资本基金的情况

注：无。

6.4.10.5.2 报告期末除基金管理人之外的其他关联方投资本基金的情况

注：无。

6.4.10.6 由关联方保管的银行存款余额及当期产生的利息收入

单位：人民币元

关联方名称	本期 2023年1月1日至2023年6月30日	
	期末余额	当期利息收入
中国建设银行	43,055,457.47	9,896.01

注：本基金的银行存款由基金托管人中国建设银行保管，按同业利率或约定利率计息。

6.4.10.7 本基金在承销期内参与关联方承销证券的情况

注：无。

6.4.10.8 其他关联交易事项的说明

无。

6.4.11 利润分配情况

注：无。

6.4.12 期末（2023年6月30日）本基金持有的流通受限证券

6.4.12.1 因认购新发/增发证券而于期末持有的流通受限证券

金额单位：人民币元

6.4.12.1.1 受限证券类别：股票										
证券代码	证券名称	成功认购日	受限期	流通受限类型	认购价格	期末估值单价	数量（单位：股）	期末成本总额	期末估值总额	备注
301157	华塑科技	2023年3月1日	6个月	新股流通受限	56.50	52.93	42	2,373.00	2,223.06	-

6.4.12.2 期末持有的暂时停牌等流通受限股票

注：无。

6.4.12.3 期末债券正回购交易中作为抵押的债券

6.4.12.3.1 银行间市场债券正回购

无。

6.4.12.3.2 交易所市场债券正回购

无。

6.4.12.4 期末参与转融通证券出借业务的证券

注：无。

6.4.13 金融工具风险及管理

6.4.13.1 风险管理政策和组织架构

本基金在日常经营活动中涉及的财务风险主要包括信用风险、流动性风险及市场风险。本基金管理人制定了政策和程序来识别及分析这些风险，并设定适当的风险限额及内部控制流程，通过可靠的管理及信息系统持续监控上述各类风险。

本基金管理人建立了以董事会风险控制委员会为核心的，由董事会风险控制委员会、经营管理层及各具体业务部门组成的三道风险监控防线。在董事会领导下，董事会风险控制委员会定期听取审阅公司风险管理报告及相关情况，掌握公司的总体风险状况，确保风险控制与业务发展同步进行；公司总经理负责，由公司投资决策委员会和公司总经理及副总经理组成的经营管理层，通过风险管理部，对各项业务风险状况进行监督并及时制定相应对策和实施控制措施；由各部门总监负责，部门全员参与，根据公司经营计划、业务规则及自身具体情况制定本部门的作业流程及风险控制措施，同时分别在自己的授权范围内对关联部门及岗位进行监督并承担相应职责。

6.4.13.2 信用风险

信用风险是指基金在交易过程中因交易对手未履行合约责任，或者基金所投资证券之发行人出现违约、拒绝支付到期本息，导致基金资产损失和收益变化的风险。本基金均投资于具有良好信用等级的证券，且通过分散化投资以分散信用风险。

本基金在交易所进行的交易均与中国证券登记结算有限责任公司完成证券交收和款项清算，因此违约风险发生的可能性很小；基金在进行银行间同业市场交易前均对交易对手进行信用评估，以控制相应的信用风险。

6.4.13.3 流动性风险

流动性风险是指基金所持金融工具变现的难易程度。本基金的流动性风险一方面来自于基金份额持有人可按合同要求赎回其持有的基金份额，另一方面来自于投资品种所处的交易市场不活跃而带来的变现困难。

6.4.13.3.1 报告期内本基金组合资产的流动性风险分析

本基金的基金管理人严格按照《公开募集证券投资基金运作管理办法》及《公开募集开放式证券投资基金流动性风险管理规定》等有关法规的要求对本基金组合资产的流动性风险进行管理。本基金的基金管理人采用监控流动性受限资产比例及压力测试等方式防范流动性风险，并于开放日对本基金的申购赎回情况进行监控，保持基金投资组合中的可用现金头寸与之相匹配，使得本基金资产的变现能力与投资者赎回需求的匹配与平衡。本基金的基金管理人在基金合同中设计了巨额赎回条款，约定在非常情况下赎回申请的处理方式，控制因开放申购赎回模式带来的流动性风险，有效保障基金持有人利益。

本基金主要投资品种符合合同规定，除在附注 6.4.12 中列示的部分基金资产流通暂时受限制外（如有），在正常市场条件下其余均能及时变现。此外，本基金可通过卖出回购金融资产方式借入短期资金应对流动性需求，其上限一般不超过基金持有的债券资产的公允价值。除附注 6.4.12.3 中列示的卖出回购金融资产款余额（如有）将在 1 个月内到期且计息外，本基金于资产负债表日所持有的金融负债的合同约定剩余到期日均为一年以内且一般不计息，可赎回基金份额净值无固定到期日且不计息，因此账面余额一般即为未折现的合约到期现金流量。

6.4.13.4 市场风险

市场风险是指基金所持金融工具的公允价值或未来现金流量因所处市场各类价格因素的变动而发生波动的风险，包括利率风险、外汇风险和其他价格风险。

6.4.13.4.1 利率风险

利率风险是指基金的公允价值和未来现金流量因市场利率变动而发生波动的风险。利率敏感性金融工具均面临由于市场利率上升而导致公允价值下降的风险，其中浮动利率类金融工具还面临每个付息期间结束根据市场利率重新定价时对于未来现金流影响的风险。本基金的基金管理人定期对本基金面临的利率敏感性缺口进行监控，并通过调整投资组合的久期等方法对上述利率风险进行管理。

6.4.13.4.1.1 利率风险敞口

单位：人民币元

本期末 2023 年 6 月 30 日	1 年以内	1-5 年	5 年以上	不计息	合计
资产					
银行存款	43,055,457.47	-	-	-	43,055,457.47
结算备付金	1,587,887.62	-	-	-	1,587,887.62
存出保证金	230,849.89	-	-	-	230,849.89
交易性金融资产	-	-	-	779,659,957.53	779,659,957.53
应收清算款	-	-	-	7,727,896.23	7,727,896.23

资产总计	44,874,194.98	-	-	-787,387,853.76	832,262,048.74
负债					
应付管理人报酬	-	-	-	108,277.13	108,277.13
应付托管费	-	-	-	21,655.45	21,655.45
应付清算款	-	-	-	25,173,011.04	25,173,011.04
其他负债	-	-	-	514,195.96	514,195.96
负债总计	-	-	-	25,817,139.58	25,817,139.58
利率敏感度缺口	44,874,194.98	-	-	-761,570,714.18	806,444,909.16
上年度末 2022 年 12 月 31 日	1 年以内	1-5 年	5 年以上	不计息	合计
资产					
银行存款	7,269,728.25	-	-	-	7,269,728.25
结算备付金	5,467,740.66	-	-	-	5,467,740.66
存出保证金	121,365.22	-	-	-	121,365.22
交易性金融资产	-	-	-	-240,998,472.09	240,998,472.09
应收清算款	-	-	-	1,350,488.40	1,350,488.40
资产总计	12,858,834.13	-	-	-242,348,960.49	255,207,794.62
负债					
应付管理人报酬	-	-	-	204,484.83	204,484.83
应付托管费	-	-	-	40,896.97	40,896.97
应付清算款	-	-	-	4,275,762.70	4,275,762.70
其他负债	-	-	-	1,615,766.06	1,615,766.06
负债总计	-	-	-	6,136,910.56	6,136,910.56
利率敏感度缺口	12,858,834.13	-	-	-236,212,049.93	249,070,884.06

注：表中所示为本基金资产及负债的账面价值，并按照合约规定的利率重新定价日或到期日孰早者予以分类。

6.4.13.4.1.2 利率风险的敏感性分析

注：基金本期末（上期末）持有的资产占基金净资产的比例不重大，因此市场利率的变动对于本基金净资产无重大影响。

6.4.13.4.2 外汇风险

6.4.13.4.2.1 外汇风险敞口

注：无。

6.4.13.4.3 其他价格风险

其他价格风险主要为市场价格风险，市场价格风险是指基金所持金融工具的公允价值或未来现金流量因除市场利率和外汇汇率以外的市场价格因素变动而发生波动的风险。本基金主要投资于上市交易的证券，所面临的其他价格风险包含单个证券发行主体自身经营情况或特殊事项的影响，以及市场价格变化或波动所引起的股票、债券和基金等各类资产损失的可能性。

本基金严格按照基金合同中对投资组合比例的要求进行资产配置，通过投资组合的分散化降低其他价格风险。并且，基金管理人每日对本基金所持有的证券价格实施监控，定期运用多种定量方法对基金进行风险度量，动态、及时地跟踪和控制其他价格风险。

6.4.13.4.3.1 其他价格风险敞口

金额单位：人民币元

项目	本期末 2023年6月30日		上年度末 2022年12月31日	
	公允价值	占基金资产净值 比例 (%)	公允价值	占基金资产净值 比例 (%)
交易性金融资产—股票投资	779,659,957.53	96.68	240,998,472.09	96.76
交易性金融资产—基金投资	-	-	-	-
交易性金融资产—债券投资	-	-	-	-
交易性金融资产—贵金属投资	-	-	-	-
衍生金融资产—权证投资	-	-	-	-
其他	-	-	-	-
合计	779,659,957.53	96.68	240,998,472.09	96.76

6.4.13.4.3.2 其他价格风险的敏感性分析

假设	假定本基金的业绩比较基准变化 5%，其他变量不变；		
	用期末时点比较基准浮动 5%基金资产净值相应变化来估测组合市场价格风险；		
	Beta 系数是根据过去一个年度的基金资产净值和基准指数数据回归得出，反映了基金和基准的相关性。		
分析	相关风险变量的变动	对资产负债表日基金资产净值的影响金额（单位：人民币元）	
		本期末（2023年6月30日）	上年度末（2022年12月31日）
	业绩比较基准上升 5%	33,712,560.68	8,672,705.32
	业绩比较基准下降 5%	-33,712,560.68	-8,672,705.32

注：本期财务报表的实际编制期间为本基金合同生效日至本报告期末。

6.4.14 公允价值

6.4.14.1 金融工具公允价值计量的方法

公允价值计量结果所属的层次，由对公允价值计量整体而言具有重要意义的输入值所属的最低层次决定：

第一层次：相同资产或负债在活跃市场上未经调整的报价。

第二层次：除第一层次输入值外相关资产或负债直接或间接可观察的输入值。

第三层次：相关资产或负债的不可观察输入值。

6.4.14.2 持续的以公允价值计量的金融工具

6.4.14.2.1 各层次金融工具的公允价值

单位：人民币元

公允价值计量结果所属的层次	本期末 2023年6月30日	上年度末 2022年12月31日
第一层次	779,657,734.47	240,808,033.83
第二层次	-	190,438.26
第三层次	2,223.06	-
合计	779,659,957.53	240,998,472.09

6.4.14.2.2 公允价值所属层次间的重大变动

本基金以导致各层次之间转换的事项发生日为确认各层次之间转换的时点。

对于证券交易所上市的股票和债券，若出现重大事项停牌、交易不活跃(包括涨跌停时的交易不活跃)、或属于非公开发行等情况，本基金不会于停牌日至交易恢复活跃日期间、交易不活跃期间及限售期间将相关股票和债券的公允价值列入第一层次；并根据估值调整中采用的不可观察输入值对于公允价值的影响程度，确定相关股票和债券公允价值应属第二层次还是第三层次。

6.4.14.3 非持续的以公允价值计量的金融工具的说明

本基金本报告期末及上年度末均未持有非持续的以公允价值计量的金融工具。

6.4.14.4 不以公允价值计量的金融工具的相关说明

不以公允价值计量的金融资产和负债主要包括应收款项和其他金融负债，其账面价值与公允价值相差很小。

6.4.15 有助于理解和分析会计报表需要说明的其他事项

无。

§ 7 投资组合报告

7.1 期末基金资产组合情况

金额单位：人民币元

序号	项目	金额	占基金总资产的比例 (%)
1	权益投资	779,659,957.53	93.68
	其中：股票	779,659,957.53	93.68
2	基金投资	-	-
3	固定收益投资	-	-
	其中：债券	-	-
	资产支持证券	-	-
4	贵金属投资	-	-
5	金融衍生品投资	-	-
6	买入返售金融资产	-	-
	其中：买断式回购的买入返售金融资产	-	-
7	银行存款和结算备付金合计	44,643,345.09	5.36
8	其他各项资产	7,958,746.12	0.96
9	合计	832,262,048.74	100.00

注：股票投资含可退替代款估值增值。

7.2 报告期末按行业分类的股票投资组合

7.2.1 报告期末指数投资按行业分类的境内股票投资组合

代码	行业类别	公允价值（元）	占基金资产净值比例 (%)
A	农、林、牧、渔业	1,449,321.00	0.18
B	采矿业	16,383,291.00	2.03
C	制造业	528,337,383.32	65.51
D	电力、热力、燃气及水生产和供应业	31,797,649.10	3.94
E	建筑业	17,132,051.00	2.12
F	批发和零售业	31,752,264.30	3.94
G	交通运输、仓储和邮政业	8,471,359.00	1.05
H	住宿和餐饮业	-	-
I	信息传输、软件和信息技术服务业	65,218,736.19	8.09
J	金融业	13,494,710.00	1.67
K	房地产业	13,975,654.00	1.73
L	租赁和商务服务业	7,550,594.70	0.94
M	科学研究和技术服务业	6,660,091.60	0.83

N	水利、环境和公共设施管理业	6,077,525.80	0.75
O	居民服务、修理和其他服务业	-	-
P	教育	-	-
Q	卫生和社会工作	4,327,416.00	0.54
R	文化、体育和娱乐业	16,842,052.00	2.09
S	综合	2,137,148.00	0.27
	合计	771,607,247.01	95.68

7.2.2 报告期末积极投资按行业分类的境内股票投资组合

代码	行业类别	公允价值（元）	占基金资产净值比例（%）
A	农、林、牧、渔业	-	-
B	采矿业	228,324.00	0.03
C	制造业	4,950,989.06	0.61
D	电力、热力、燃气及水生产和供应业	-	-
E	建筑业	481,125.00	0.06
F	批发和零售业	-	-
G	交通运输、仓储和邮政业	-	-
H	住宿和餐饮业	-	-
I	信息传输、软件和信息技术服务业	1,670,839.85	0.21
J	金融业	-	-
K	房地产业	-	-
L	租赁和商务服务业	721,382.00	0.09
M	科学研究和技术服务业	-	-
N	水利、环境和公共设施管理业	-	-
O	居民服务、修理和其他服务业	-	-
P	教育	-	-
Q	卫生和社会工作	-	-
R	文化、体育和娱乐业	-	-
S	综合	-	-
	合计	8,052,659.91	1.00

7.2.3 报告期末按行业分类的港股通投资股票投资组合

注：本基金本报告期末未持有港股通投资股票。

7.3 期末按公允价值占基金资产净值比例大小排序的所有股票投资明细

7.3.1 期末指数投资按公允价值占基金资产净值比例大小排序的所有股票投资明细

金额单位：人民币元

序号	股票代码	股票名称	数量（股）	公允价值（元）	占基金资产净值比例（%）
1	000921	海信家电	278,391	7,502,637.45	0.93
2	000860	顺鑫农业	175,300	5,905,857.00	0.73
3	600363	联创光电	154,400	5,728,240.00	0.71
4	603212	赛伍技术	273,200	5,685,292.00	0.70
5	002472	双环传动	152,800	5,546,640.00	0.69
6	002126	银轮股份	306,100	5,417,970.00	0.67
7	600458	时代新材	432,300	5,183,277.00	0.64
8	600776	东方通信	357,800	5,098,650.00	0.63
9	600583	海油工程	816,700	4,777,695.00	0.59
10	002324	普利特	333,300	4,756,191.00	0.59
11	000488	晨鸣纸业	969,900	4,704,015.00	0.58
12	601222	林洋能源	562,300	4,605,237.00	0.57
13	603466	风语筑	330,100	4,588,390.00	0.57
14	002851	麦格米特	125,650	4,582,455.50	0.57
15	000028	国药一致	104,770	4,569,019.70	0.57
16	688066	航天宏图	74,605	4,543,444.50	0.56
17	000690	宝新能源	637,100	4,472,442.00	0.55
18	002832	比音勒芬	124,827	4,420,124.07	0.55
19	688408	中信博	51,155	4,313,901.15	0.53
20	603595	东尼电子	100,500	4,303,410.00	0.53
21	688556	高测股份	78,977	4,196,837.78	0.52
22	300627	华测导航	126,900	4,120,443.00	0.51
23	688366	昊海生科	48,494	4,084,164.68	0.51
24	603197	保隆科技	74,700	4,052,475.00	0.50
25	600729	重庆百货	128,500	4,040,040.00	0.50
26	002456	欧菲光	715,400	4,006,240.00	0.50
27	300633	开立医疗	72,900	3,973,050.00	0.49
28	603997	继峰股份	277,600	3,969,680.00	0.49
29	002782	可立克	250,900	3,836,261.00	0.48
30	002158	汉钟精机	153,200	3,823,872.00	0.47
31	600612	老凤祥	54,700	3,822,436.00	0.47
32	300054	鼎龙股份	152,300	3,766,379.00	0.47
33	600320	振华重工	1,002,100	3,737,833.00	0.46
34	688277	天智航	202,163	3,727,885.72	0.46
35	603609	禾丰股份	409,000	3,721,900.00	0.46
36	002612	朗姿股份	155,600	3,700,168.00	0.46
37	002990	盛视科技	100,400	3,694,720.00	0.46
38	300900	广联航空	124,800	3,595,488.00	0.45
39	600977	中国电影	255,900	3,595,395.00	0.45

40	600761	安徽合力	179,000	3,567,470.00	0.44
41	002918	蒙娜丽莎	230,600	3,560,464.00	0.44
42	300065	海兰信	280,100	3,470,439.00	0.43
43	003006	百亚股份	200,500	3,464,640.00	0.43
44	603118	共进股份	260,600	3,463,374.00	0.43
45	603396	金辰股份	52,600	3,450,560.00	0.43
46	300679	电连技术	104,000	3,437,200.00	0.43
47	002697	红旗连锁	584,400	3,412,896.00	0.42
48	300226	上海钢联	104,760	3,394,224.00	0.42
49	601921	浙版传媒	384,000	3,336,960.00	0.41
50	002061	浙江交科	743,000	3,313,780.00	0.41
51	600710	苏美达	384,535	3,291,619.60	0.41
52	002664	信质集团	232,500	3,273,600.00	0.41
53	002545	东方铁塔	459,600	3,244,776.00	0.40
54	000811	冰轮环境	201,200	3,170,912.00	0.39
55	300119	瑞普生物	175,500	3,123,900.00	0.39
56	603171	税友股份	77,000	3,078,460.00	0.38
57	300203	聚光科技	151,500	3,070,905.00	0.38
58	688800	瑞可达	49,326	3,065,610.90	0.38
59	600996	贵广网络	306,900	3,013,758.00	0.37
60	603306	华懋科技	103,100	2,991,962.00	0.37
61	300723	一品红	101,441	2,972,221.30	0.37
62	603103	横店影视	175,800	2,960,472.00	0.37
63	002135	东南网架	457,300	2,954,158.00	0.37
64	300593	新雷能	127,530	2,921,712.30	0.36
65	600688	上海石化	934,000	2,904,740.00	0.36
66	300887	谱尼测试	72,800	2,881,424.00	0.36
67	300143	盈康生命	253,200	2,871,288.00	0.36
68	002389	航天彩虹	128,800	2,860,648.00	0.35
69	002859	洁美科技	103,000	2,853,100.00	0.35
70	688321	微芯生物	125,464	2,840,504.96	0.35
71	600211	西藏药业	47,200	2,803,680.00	0.35
72	605589	圣泉集团	128,800	2,800,112.00	0.35
73	002123	梦网科技	205,900	2,736,411.00	0.34
74	000682	东方电子	281,200	2,733,264.00	0.34
75	000885	城发环境	204,400	2,720,564.00	0.34
76	688578	艾力斯	100,850	2,717,907.50	0.34
77	300602	飞荣达	174,800	2,707,652.00	0.34
78	601886	江河集团	304,300	2,705,227.00	0.34
79	600098	广州发展	434,100	2,682,738.00	0.33
80	603208	江山欧派	73,340	2,671,042.80	0.33
81	688127	蓝特光学	150,990	2,661,953.70	0.33
82	002139	拓邦股份	203,700	2,658,285.00	0.33

83	002402	和而泰	154,500	2,623,410.00	0.33
84	000597	东北制药	505,400	2,623,026.00	0.33
85	300855	图南股份	73,850	2,608,382.00	0.32
86	688007	光峰科技	124,635	2,598,639.75	0.32
87	601567	三星医疗	201,100	2,539,893.00	0.31
88	603328	依顿电子	306,200	2,535,336.00	0.31
89	000016	深康佳 A	535,400	2,527,088.00	0.31
90	600984	建设机械	557,400	2,519,448.00	0.31
91	600456	宝钛股份	74,400	2,517,696.00	0.31
92	300183	东软载波	152,100	2,511,171.00	0.31
93	000875	吉电股份	460,690	2,483,119.10	0.31
94	601908	京运通	408,400	2,470,820.00	0.31
95	002839	张家港行	582,500	2,463,975.00	0.31
96	600850	电科数字	103,900	2,451,001.00	0.30
97	688526	科前生物	102,767	2,444,826.93	0.30
98	300036	超图软件	103,100	2,444,501.00	0.30
99	300428	立中集团	104,900	2,418,994.00	0.30
100	000950	重药控股	358,700	2,414,051.00	0.30
101	002746	仙坛股份	305,300	2,405,764.00	0.30
102	300470	中密控股	51,802	2,394,288.44	0.30
103	603588	高能环境	254,840	2,387,850.80	0.30
104	688676	金盘科技	78,678	2,383,156.62	0.30
105	000791	甘肃能源	453,800	2,373,374.00	0.29
106	603300	华铁应急	433,700	2,363,665.00	0.29
107	600483	福能股份	204,400	2,360,820.00	0.29
108	600971	恒源煤电	302,400	2,355,696.00	0.29
109	300587	天铁股份	302,900	2,332,330.00	0.29
110	300451	创业慧康	277,600	2,326,288.00	0.29
111	603108	润达医疗	124,700	2,316,926.00	0.29
112	300151	昌红科技	127,900	2,314,990.00	0.29
113	000913	钱江摩托	126,900	2,313,387.00	0.29
114	300747	锐科激光	75,700	2,307,336.00	0.29
115	601369	陕鼓动力	253,000	2,304,830.00	0.29
116	600602	云赛智联	153,000	2,304,180.00	0.29
117	600185	格力地产	332,500	2,280,950.00	0.28
118	600966	博汇纸业	382,700	2,265,584.00	0.28
119	300773	拉卡拉	129,900	2,265,456.00	0.28
120	300856	科思股份	28,700	2,260,699.00	0.28
121	603179	新泉股份	51,141	2,244,578.49	0.28
122	002063	远光软件	257,100	2,231,628.00	0.28
123	601519	大智慧	306,400	2,193,824.00	0.27
124	002698	博实股份	125,300	2,191,497.00	0.27
125	301155	海力风电	28,400	2,189,072.00	0.27

126	603733	仙鹤股份	104,600	2,180,910.00	0.27
127	002006	精工科技	100,300	2,163,471.00	0.27
128	002847	盐津铺子	25,350	2,156,017.50	0.27
129	301015	百洋医药	77,200	2,143,072.00	0.27
130	600557	康缘药业	77,900	2,139,134.00	0.27
131	600770	综艺股份	379,600	2,137,148.00	0.27
132	002283	天润工业	329,200	2,113,464.00	0.26
133	300567	精测电子	22,200	2,112,330.00	0.26
134	600635	大众公用	633,900	2,104,548.00	0.26
135	002929	润建股份	48,400	2,101,044.00	0.26
136	300085	银之杰	178,200	2,095,632.00	0.26
137	000685	中山公用	276,600	2,093,862.00	0.26
138	600197	伊力特	76,500	2,078,505.00	0.26
139	002481	双塔食品	458,600	2,045,356.00	0.25
140	600400	红豆股份	618,300	2,028,024.00	0.25
141	601929	吉视传媒	1,097,200	2,018,848.00	0.25
142	000650	仁和药业	327,200	2,009,008.00	0.25
143	002267	陕天然气	252,000	1,995,840.00	0.25
144	000528	柳工	249,900	1,974,210.00	0.24
145	003021	兆威机电	22,400	1,965,152.00	0.24
146	300101	振芯科技	101,100	1,960,329.00	0.24
147	002243	力合科创	230,100	1,958,151.00	0.24
148	300767	震安科技	75,600	1,917,216.00	0.24
149	603728	鸣志电器	23,600	1,895,080.00	0.23
150	600403	大有能源	457,600	1,880,736.00	0.23
151	002335	科华数据	52,100	1,872,995.00	0.23
152	300702	天宇股份	76,300	1,851,801.00	0.23
153	000966	长源电力	330,300	1,843,074.00	0.23
154	002991	甘源食品	24,000	1,840,800.00	0.23
155	603566	普莱柯	78,000	1,813,500.00	0.22
156	002254	泰和新材	72,700	1,778,969.00	0.22
157	600477	杭萧钢构	434,400	1,776,696.00	0.22
158	300443	金雷股份	50,100	1,776,045.00	0.22
159	300294	博雅生物	47,400	1,719,672.00	0.21
160	002314	南山控股	510,900	1,685,970.00	0.21
161	000758	中色股份	353,500	1,668,520.00	0.21
162	000761	本钢板材	406,700	1,626,800.00	0.20
163	000032	深桑达 A	48,200	1,585,780.00	0.20
164	002585	双星新材	125,100	1,571,256.00	0.19
165	300366	创意信息	127,100	1,570,956.00	0.19
166	000712	锦龙股份	125,600	1,567,488.00	0.19
167	002484	江海股份	73,500	1,564,815.00	0.19
168	000795	英洛华	206,400	1,564,512.00	0.19

169	000555	神州信息	126,500	1,555,950.00	0.19
170	603301	振德医疗	52,200	1,546,164.00	0.19
171	603279	景津装备	49,100	1,539,776.00	0.19
172	688148	芳源股份	125,583	1,532,112.60	0.19
173	300860	锋尚文化	27,300	1,513,512.00	0.19
174	600963	岳阳林纸	204,000	1,503,480.00	0.19
175	000928	中钢国际	153,600	1,482,240.00	0.18
176	300607	拓斯达	98,482	1,480,184.46	0.18
177	603766	隆鑫通用	278,600	1,471,008.00	0.18
178	688707	振华新材	47,577	1,464,895.83	0.18
179	601890	亚星锚链	125,900	1,457,922.00	0.18
180	002044	美年健康	204,800	1,456,128.00	0.18
181	300455	航天智装	125,700	1,439,265.00	0.18
182	300432	富临精工	123,800	1,438,556.00	0.18
183	300170	汉得信息	124,200	1,433,268.00	0.18
184	688518	联赢激光	51,140	1,424,760.40	0.18
185	600129	太极集团	23,900	1,421,811.00	0.18
186	000030	富奥股份	281,400	1,418,256.00	0.18
187	601001	晋控煤业	151,400	1,417,104.00	0.18
188	688158	优刻得	74,865	1,413,451.20	0.18
189	300687	赛意信息	50,800	1,411,224.00	0.17
190	601702	华峰铝业	102,600	1,403,568.00	0.17
191	600007	中国国贸	75,700	1,401,964.00	0.17
192	688586	江航装备	100,706	1,400,820.46	0.17
193	601677	明泰铝业	100,300	1,392,164.00	0.17
194	002541	鸿路钢构	48,300	1,391,523.00	0.17
195	002108	沧州明珠	307,000	1,390,710.00	0.17
196	000989	九芝堂	100,300	1,388,152.00	0.17
197	002581	未名医药	72,000	1,374,480.00	0.17
198	000901	航天科技	128,100	1,370,670.00	0.17
199	000550	江铃汽车	98,700	1,366,008.00	0.17
200	600151	航天机电	153,100	1,364,121.00	0.17
201	002043	兔宝宝	125,000	1,363,750.00	0.17
202	603043	广州酒家	47,900	1,353,654.00	0.17
203	300232	洲明科技	148,100	1,353,634.00	0.17
204	002646	天佑德酒	100,300	1,353,047.00	0.17
205	600502	安徽建工	256,000	1,351,680.00	0.17
206	002237	恒邦股份	124,100	1,351,449.00	0.17
207	688388	嘉元科技	50,133	1,349,580.36	0.17
208	000560	我爱我家	508,800	1,348,320.00	0.17
209	002461	珠江啤酒	152,900	1,347,049.00	0.17
210	002390	信邦制药	303,800	1,345,834.00	0.17
211	002245	蔚蓝锂芯	122,900	1,345,755.00	0.17

212	600370	三房巷	500,600	1,341,608.00	0.17
213	600682	南京新百	166,400	1,332,864.00	0.17
214	603393	新天然气	49,600	1,331,264.00	0.17
215	688617	惠泰医疗	3,548	1,326,065.00	0.16
216	002106	莱宝高科	156,000	1,326,000.00	0.16
217	300134	大富科技	129,300	1,325,325.00	0.16
218	688315	诺禾致源	49,820	1,322,721.00	0.16
219	300382	斯莱克	100,000	1,319,000.00	0.16
220	000718	苏宁环球	483,000	1,318,590.00	0.16
221	688128	中国电研	51,545	1,314,397.50	0.16
222	002017	东信和平	100,150	1,312,966.50	0.16
223	600223	福瑞达	127,300	1,306,098.00	0.16
224	600017	日照港	434,900	1,300,351.00	0.16
225	600645	中源协和	76,800	1,297,920.00	0.16
226	000539	粤电力 A	177,600	1,296,480.00	0.16
227	000927	中国铁物	465,800	1,294,924.00	0.16
228	600789	鲁抗医药	201,600	1,294,272.00	0.16
229	002838	道恩股份	76,900	1,291,920.00	0.16
230	002051	中工国际	108,000	1,288,440.00	0.16
231	002100	天康生物	156,100	1,287,825.00	0.16
232	002318	久立特材	75,600	1,287,468.00	0.16
233	002226	江南化工	253,800	1,286,766.00	0.16
234	002727	一心堂	48,700	1,285,680.00	0.16
235	002171	楚江新材	180,500	1,285,160.00	0.16
236	000035	中国天楹	280,500	1,284,690.00	0.16
237	600773	西藏城投	101,600	1,280,160.00	0.16
238	600810	神马股份	179,400	1,275,534.00	0.16
239	300185	通裕重工	457,000	1,275,030.00	0.16
240	300768	迪普科技	76,900	1,274,233.00	0.16
241	000801	四川九洲	173,900	1,269,470.00	0.16
242	000058	深赛格	205,300	1,268,754.00	0.16
243	300109	新开源	51,000	1,268,370.00	0.16
244	600675	中华企业	429,900	1,268,205.00	0.16
245	603368	柳药集团	51,300	1,267,623.00	0.16
246	002467	二六三	255,000	1,267,350.00	0.16
247	300497	富祥药业	98,900	1,261,964.00	0.16
248	603612	索通发展	72,800	1,261,624.00	0.16
249	002400	省广集团	261,000	1,255,410.00	0.16
250	600478	科力远	175,200	1,250,928.00	0.16
251	603730	岱美股份	79,040	1,248,832.00	0.15
252	002815	崇达技术	100,000	1,245,000.00	0.15
253	002317	众生药业	73,200	1,243,668.00	0.15
254	002320	海峡股份	205,800	1,243,032.00	0.15

255	002163	海南发展	124,100	1,241,000.00	0.15
256	600308	华泰股份	331,700	1,233,924.00	0.15
257	600572	康恩贝	180,100	1,233,685.00	0.15
258	601137	博威合金	79,200	1,232,352.00	0.15
259	600997	开滦股份	205,700	1,228,029.00	0.15
260	003012	东鹏控股	151,200	1,223,208.00	0.15
261	000557	西部创业	232,000	1,222,640.00	0.15
262	600821	金开新能	176,700	1,217,463.00	0.15
263	002176	江特电机	102,000	1,215,840.00	0.15
264	600933	爱柯迪	52,200	1,215,738.00	0.15
265	002537	海联金汇	180,600	1,215,438.00	0.15
266	603113	金能科技	149,800	1,211,882.00	0.15
267	002597	金禾实业	51,200	1,208,320.00	0.15
268	600459	贵研铂业	78,929	1,207,613.70	0.15
269	000061	农产品	201,200	1,205,188.00	0.15
270	600559	老白干酒	49,100	1,203,441.00	0.15
271	600273	嘉化能源	127,700	1,202,934.00	0.15
272	600578	京能电力	307,300	1,201,543.00	0.15
273	300035	中科电气	99,900	1,200,798.00	0.15
274	601918	新集能源	281,500	1,196,375.00	0.15
275	600285	羚锐制药	74,400	1,194,864.00	0.15
276	600449	宁夏建材	76,600	1,191,896.00	0.15
277	300332	天壕环境	103,900	1,191,733.00	0.15
278	603363	傲农生物	129,800	1,190,266.00	0.15
279	600586	金晶科技	153,900	1,188,108.00	0.15
280	600882	妙可蓝多	53,100	1,183,068.00	0.15
281	300080	易成新能	229,300	1,167,137.00	0.14
282	002539	云图控股	129,900	1,166,502.00	0.14
283	002768	国恩股份	48,200	1,165,958.00	0.14
284	601975	招商南油	407,400	1,165,164.00	0.14
285	300102	乾照光电	177,000	1,164,660.00	0.14
286	000829	天音控股	128,600	1,162,544.00	0.14
287	300737	科顺股份	126,800	1,161,488.00	0.14
288	688389	普门科技	49,372	1,159,748.28	0.14
289	601619	嘉泽新能	254,600	1,158,430.00	0.14
290	300525	博思软件	75,500	1,158,170.00	0.14
291	603060	国检集团	110,710	1,158,026.60	0.14
292	603567	珍宝岛	76,700	1,147,432.00	0.14
293	600508	上海能源	78,000	1,145,040.00	0.14
294	600163	中闽能源	204,600	1,141,668.00	0.14
295	600055	万东医疗	54,500	1,135,235.00	0.14
296	600389	江山股份	47,580	1,130,025.00	0.14
297	600750	江中药业	51,400	1,127,202.00	0.14

298	603229	奥翔药业	53,700	1,126,626.00	0.14
299	002573	清新环境	204,400	1,126,244.00	0.14
300	300725	药石科技	23,200	1,123,576.00	0.14
301	000426	兴业银锡	126,500	1,123,320.00	0.14
302	002979	雷赛智能	47,200	1,121,472.00	0.14
303	002807	江阴银行	302,500	1,116,225.00	0.14
304	002544	普天科技	48,600	1,112,940.00	0.14
305	603429	集友股份	125,300	1,110,158.00	0.14
306	301087	可孚医疗	22,500	1,109,250.00	0.14
307	002649	博彦科技	78,500	1,109,205.00	0.14
308	600908	无锡银行	205,800	1,103,088.00	0.14
309	600797	浙大网新	154,400	1,102,416.00	0.14
310	600057	厦门象屿	126,000	1,096,200.00	0.14
311	600248	陕建股份	229,800	1,096,146.00	0.14
312	300271	华宇软件	98,500	1,091,380.00	0.14
313	002099	海翔药业	127,000	1,090,930.00	0.14
314	002214	大立科技	79,500	1,085,175.00	0.13
315	002421	达实智能	305,700	1,076,064.00	0.13
316	603323	苏农银行	255,500	1,075,655.00	0.13
317	002895	川恒股份	54,200	1,067,740.00	0.13
318	300034	钢研高纳	27,000	1,063,530.00	0.13
319	601099	太平洋	409,300	1,055,994.00	0.13
320	002351	漫步者	50,800	1,050,544.00	0.13
321	600864	哈投股份	205,400	1,049,594.00	0.13
322	688425	铁建重工	216,514	1,041,432.34	0.13
323	603098	森特股份	50,400	1,033,200.00	0.13
324	002611	东方精工	175,800	1,009,092.00	0.13
325	688660	电气风电	180,251	1,003,998.07	0.12
326	603032	德新科技	29,020	1,002,350.80	0.12
327	002036	联创电子	103,200	1,002,072.00	0.12
328	603915	国茂股份	47,200	999,696.00	0.12
329	002038	双鹭药业	99,000	998,910.00	0.12
330	301039	中集车辆	75,400	997,542.00	0.12
331	002773	康弘药业	52,100	996,152.00	0.12
332	603678	火炬电子	28,900	995,894.00	0.12
333	000915	华特达因	28,200	995,178.00	0.12
334	603033	三维股份	48,400	984,940.00	0.12
335	601208	东材科技	76,100	966,470.00	0.12
336	000403	派林生物	48,400	966,064.00	0.12
337	600490	鹏欣资源	262,500	966,000.00	0.12
338	000969	安泰科技	100,800	954,576.00	0.12
339	000048	京基智农	48,800	952,576.00	0.12
340	600210	紫江企业	177,600	944,832.00	0.12

341	600771	广誉远	26,700	941,709.00	0.12
342	000818	航锦科技	27,900	931,023.00	0.12
343	002626	金达威	49,400	928,226.00	0.12
344	002276	万马股份	76,400	925,204.00	0.11
345	300123	亚光科技	126,600	921,648.00	0.11
346	688333	铂力特	8,714	921,418.36	0.11
347	001323	慕思股份	27,100	920,316.00	0.11
348	002413	雷科防务	175,300	916,819.00	0.11
349	002234	民和股份	50,300	915,963.00	0.11
350	600510	黑牡丹	150,400	912,928.00	0.11
351	002636	金安国纪	97,800	902,694.00	0.11
352	601399	国机重装	282,000	896,760.00	0.11
353	601212	白银有色	329,400	895,968.00	0.11
354	603055	台华新材	80,000	888,800.00	0.11
355	603308	应流股份	48,100	880,230.00	0.11
356	603959	百利科技	76,500	879,750.00	0.11
357	300158	振东制药	152,400	873,252.00	0.11
358	603071	物产环能	52,500	870,975.00	0.11
359	600577	精达股份	205,400	866,788.00	0.11
360	688050	爱博医疗	4,206	863,617.98	0.11
361	002097	山河智能	129,000	857,850.00	0.11
362	603520	司太立	51,100	852,348.00	0.11
363	300027	华谊兄弟	303,700	847,323.00	0.11
364	300827	上能电气	23,405	843,750.25	0.10
365	688318	财富趋势	8,422	841,947.34	0.10
366	600751	海航科技	353,800	838,506.00	0.10
367	002641	公元股份	148,600	838,104.00	0.10
368	000951	中国重汽	49,400	832,390.00	0.10
369	603010	万盛股份	76,500	831,555.00	0.10
370	301207	华兰疫苗	25,000	831,500.00	0.10
371	600720	祁连山	73,100	831,147.00	0.10
372	600876	凯盛新能	51,800	826,728.00	0.10
373	601126	四方股份	54,300	824,817.00	0.10
374	002978	安宁股份	25,500	818,805.00	0.10
375	002651	利君股份	105,200	817,404.00	0.10
376	601700	风范股份	153,700	816,147.00	0.10
377	601963	重庆银行	102,600	811,566.00	0.10
378	600562	国睿科技	49,800	806,760.00	0.10
379	002984	森麒麟	25,500	802,230.00	0.10
380	000789	万年青	103,400	801,350.00	0.10
381	600305	恒顺醋业	73,400	797,124.00	0.10
382	600990	四创电子	25,100	794,164.00	0.10
383	600717	天津港	179,100	793,413.00	0.10

384	000517	荣安地产	256,500	782,325.00	0.10
385	002215	诺普信	104,100	781,791.00	0.10
386	600523	贵航股份	54,400	781,184.00	0.10
387	600550	保变电气	154,500	778,680.00	0.10
388	002233	塔牌集团	98,600	761,192.00	0.09
389	603129	春风动力	4,700	760,930.00	0.09
390	002747	埃斯顿	27,000	756,000.00	0.09
391	000813	德展健康	257,000	755,580.00	0.09
392	002675	东诚药业	49,700	731,087.00	0.09
393	601200	上海环境	76,500	725,985.00	0.09
394	600691	阳煤化工	229,200	721,980.00	0.09
395	002706	良信股份	63,500	714,375.00	0.09
396	601311	骆驼股份	76,800	712,704.00	0.09
397	688639	华恒生物	7,534	681,676.32	0.08
398	301090	华润材料	53,300	672,646.00	0.08
399	600295	鄂尔多斯	74,820	671,135.40	0.08
400	002726	龙大美食	79,500	659,055.00	0.08
401	605388	均瑶健康	51,300	652,023.00	0.08
402	002130	沃尔核材	76,900	624,428.00	0.08
403	600916	中国黄金	52,800	623,568.00	0.08
404	002737	葵花药业	25,500	620,670.00	0.08
405	603985	恒润股份	29,200	612,324.00	0.08
406	603881	数据港	26,940	608,574.60	0.08
407	605222	起帆电缆	29,000	599,140.00	0.07
408	002287	奇正藏药	24,800	592,720.00	0.07
409	688700	东威科技	5,849	583,320.77	0.07
410	603187	海容冷链	29,140	582,508.60	0.07
411	002274	华昌化工	77,500	580,475.00	0.07
412	002695	煌上煌	54,000	577,260.00	0.07
413	002091	江苏国泰	75,200	567,008.00	0.07
414	603093	南华期货	50,900	554,301.00	0.07
415	600323	瀚蓝环境	29,200	552,756.00	0.07
416	603053	成都燃气	53,900	542,773.00	0.07
417	605296	神农集团	24,900	533,358.00	0.07
418	600643	爱建集团	100,600	503,000.00	0.06
419	603170	宝立食品	22,100	469,846.00	0.06
420	688023	安恒信息	2,610	455,993.10	0.06
421	688198	佰仁医疗	4,210	446,723.10	0.06
422	002174	游族网络	26,500	445,200.00	0.06
423	301180	万祥科技	24,000	420,720.00	0.05
424	688356	键凯科技	3,947	420,552.85	0.05
425	688266	泽璟制药	8,957	416,948.35	0.05
426	605123	派克新材	3,800	412,870.00	0.05

427	300208	青岛中程	48,600	402,408.00	0.05
428	600266	城建发展	76,800	390,144.00	0.05
429	688019	安集科技	2,350	387,350.50	0.05
430	688139	海尔生物	7,459	383,914.73	0.05
431	688608	恒玄科技	3,167	383,302.01	0.05
432	300772	运达股份	29,752	383,205.76	0.05
433	688278	特宝生物	8,588	377,099.08	0.05
434	605168	三人行	4,205	361,377.70	0.04
435	600184	光电股份	25,500	334,815.00	0.04
436	000652	泰达股份	77,900	320,948.00	0.04
437	600874	创业环保	52,300	306,478.00	0.04
438	688699	明微电子	5,760	289,843.20	0.04
439	600491	龙元建设	51,200	258,048.00	0.03
440	300666	江丰电子	2,900	197,084.00	0.02
441	688711	宏微科技	3,313	193,280.42	0.02
442	605369	拱东医疗	3,300	184,932.00	0.02
443	300973	立高食品	2,600	177,892.00	0.02
444	301035	润丰股份	1,900	149,283.00	0.02
445	300653	正海生物	3,800	130,682.00	0.02
446	603297	永新光学	1,000	79,900.00	0.01
447	600872	中炬高新	1,600	58,864.00	0.01
448	688508	芯朋微	975	56,540.25	0.01
449	002201	正威新材	4,100	38,991.00	0.00
450	002928	华夏航空	3,100	26,195.00	0.00

7.3.2 期末积极投资按公允价值占基金资产净值比例大小排序的所有股票投资明细

金额单位：人民币元

序号	股票代码	股票名称	数量（股）	公允价值（元）	占基金资产净值比例（%）
1	600276	恒瑞医药	23,100	1,106,490.00	0.14
2	002397	梦洁股份	276,700	960,149.00	0.12
3	603613	国联股份	25,745	950,762.85	0.12
4	300210	森远股份	255,900	788,172.00	0.10
5	300058	蓝色光标	74,600	721,382.00	0.09
6	601728	中国电信	127,900	720,077.00	0.09
7	002655	共达电声	54,400	706,656.00	0.09
8	300078	思创医惠	155,900	701,550.00	0.09
9	002138	顺络电子	27,900	667,089.00	0.08
10	002775	文科园林	128,300	481,125.00	0.06
11	600028	中国石化	35,900	228,324.00	0.03
12	000960	锡业股份	1,200	18,660.00	0.00
13	301157	华塑科技	42	2,223.06	0.00

7.4 报告期内股票投资组合的重大变动

7.4.1 累计买入金额超出期初基金资产净值 2%或前 20 名的股票明细

金额单位：人民币元

序号	股票代码	股票名称	本期累计买入金额	占期初基金资产净值比例(%)
1	603212	赛伍技术	6,109,525.00	2.45
2	600363	联创光电	5,782,429.45	2.32
3	600583	海油工程	5,569,902.00	2.24
4	600458	时代新材	5,285,519.00	2.12
5	688066	航天宏图	4,979,522.47	2.00
6	603466	风语筑	4,889,989.82	1.96
7	601222	林洋能源	4,678,645.00	1.88
8	603997	继峰股份	4,593,669.00	1.84
9	688277	天智航	4,537,759.71	1.82
10	603609	禾丰股份	4,526,492.00	1.82
11	688366	昊海生科	4,457,438.48	1.79
12	600320	振华重工	4,446,891.01	1.79
13	600776	东方通信	4,417,446.00	1.77
14	600761	安徽合力	4,415,315.29	1.77
15	603595	东尼电子	4,367,740.00	1.75
16	688556	高测股份	4,358,593.76	1.75
17	600729	重庆百货	4,304,090.00	1.73
18	688408	中信博	4,193,455.99	1.68
19	603197	保隆科技	4,115,161.00	1.65
20	601921	浙版传媒	3,985,282.00	1.60

注：“买入金额”按成交金额（成交单价乘以成交数量）填列，不考虑交易费用。

7.4.2 累计卖出金额超出期初基金资产净值 2%或前 20 名的股票明细

金额单位：人民币元

序号	股票代码	股票名称	本期累计卖出金额	占期初基金资产净值比例(%)
1	600963	岳阳林纸	2,897,690.00	1.16
2	601567	三星医疗	2,726,667.52	1.09
3	603876	鼎胜新材	2,722,830.00	1.09
4	600477	杭萧钢构	2,547,670.00	1.02
5	600602	云赛智联	2,522,794.90	1.01
6	600966	博汇纸业	2,331,702.90	0.94
7	600098	广州发展	2,240,250.65	0.90
8	603010	万盛股份	2,207,012.41	0.89
9	600908	无锡银行	2,180,157.30	0.88
10	603960	克来机电	2,091,144.60	0.84
11	603920	世运电路	2,031,765.52	0.82
12	688100	威胜信息	2,026,336.75	0.81

13	600748	上实发展	2,011,807.60	0.81
14	603595	东尼电子	2,005,612.80	0.81
15	600483	福能股份	1,992,467.68	0.80
16	000423	东阿阿胶	1,988,306.16	0.80
17	688007	光峰科技	1,977,265.09	0.79
18	688366	昊海生科	1,914,138.17	0.77
19	601921	浙版传媒	1,896,048.00	0.76
20	600675	中华企业	1,790,559.60	0.72

注：“卖出金额”按成交金额（成交单价乘以成交数量）填列，不考虑交易费用。

7.4.3 买入股票的成本总额及卖出股票的收入总额

单位：人民币元

买入股票成本（成交）总额	678,688,118.76
卖出股票收入（成交）总额	424,587,828.35

注：“买入股票成本总额”和“卖出股票收入总额”均按买卖成交金额（成交单价乘以成交数量）填列，不考虑交易费用。

7.5 期末按债券品种分类的债券投资组合

注：本基金本报告期末未持有债券。

7.6 期末按公允价值占基金资产净值比例大小排序的前五名债券投资明细

注：本基金本报告期末未持有债券。

7.7 期末按公允价值占基金资产净值比例大小排序的所有资产支持证券投资明细

注：本基金本报告期末未持有资产支持证券。

7.8 报告期末按公允价值占基金资产净值比例大小排序的前五名贵金属投资明细

注：本基金本报告期末未持有贵金属。

7.9 期末按公允价值占基金资产净值比例大小排序的前五名权证投资明细

注：本基金本报告期末未持有权证。

7.10 本基金投资股指期货的投资政策

本基金本报告期末未投资股指期货。

7.11 报告期末本基金投资的国债期货交易情况说明

7.11.1 本期国债期货投资政策

本基金本报告期末未投资国债期货。

7.11.2 本期国债期货投资评价

本基金本报告期末未投资国债期货。

7.12 投资组合报告附注

7.12.1 基金投资的前十名证券的发行主体本期是否出现被监管部门立案调查，或在报告编制日前一年内受到公开谴责、处罚的情形

本基金投资的前十名证券的发行主体本期不存在被监管部门立案调查，或在报告编制日前一年内受到公开谴责、处罚的情形。

7.12.2 基金投资的前十名股票是否超出基金合同规定的备选股票库

本基金投资的前十名股票没有超出基金合同规定的备选股票库之外的情形。

7.12.3 期末其他各项资产构成

单位：人民币元

序号	名称	金额
1	存出保证金	230,849.89
2	应收清算款	7,727,896.23
3	应收股利	-
4	应收利息	-
5	应收申购款	-
6	其他应收款	-
7	待摊费用	-
8	其他	-
9	合计	7,958,746.12

7.12.4 期末持有的处于转股期的可转换债券明细

注：本基金本报告期末未持有处于转股期的可转换债券。

7.12.5 期末前十名股票中存在流通受限情况的说明

7.12.5.1 期末指数投资前十名股票中存在流通受限情况的说明

注：本基金本报告期末指数投资前十名股票中不存在流通受限的情况。

7.12.5.2 期末积极投资前五名股票中存在流通受限情况的说明

注：本基金本报告期末积极投资前五名股票中不存在流通受限的情况。

7.12.6 投资组合报告附注的其他文字描述部分

由于四舍五入的原因，各比例的分项之和与合计可能有尾差。

§ 8 基金份额持有人信息

8.1 期末基金份额持有人户数及持有人结构

份额单位：份

持有人户数 (户)	户均持有的 基金份额	持有人结构	
		机构投资者	个人投资者

		持有份额	占总份额比例 (%)	持有份额	占总份额比例 (%)
1,037	740,505.39	734,764,876.00	95.68	33,139,215.00	4.32

8.2 期末上市基金前十名持有人

序号	持有人名称	持有份额 (份)	占上市总份额比例 (%)
1	招证资本投资有限公司	96,347,600.00	12.55
2	中国国际金融股份有限公司	65,835,300.00	8.57
3	招商证券股份有限公司	61,154,913.00	7.96
4	方正证券股份有限公司	56,090,749.00	7.30
5	广发证券股份有限公司	49,307,767.00	6.42
6	国信证券股份有限公司	48,039,806.00	6.26
7	中信证券股份有限公司	45,404,900.00	5.91
8	建信人寿保险股份有限公司一分红产品	22,814,700.00	2.97
9	上海证券—国君资管3189FOF 单一资产管理计划—上海证券护航FOF 单一资产管理计划	21,000,000.00	2.73
10	浙商证券股份有限公司	20,061,000.00	2.61

注：以上信息中持有人名称及持有份额数量由中国证券登记结算有限责任公司提供。

8.3 期末基金管理人的从业人员持有本基金的情况

注：截至本报告期末，本基金管理人的从业人员未持有本基金。

8.4 期末基金管理人的从业人员持有本开放式基金份额总量区间情况

注：截至本报告期末，本基金管理人高级管理人员、基金投资和研究部门负责人持有本基金份额总量的数量区间为 0；本基金的基金经理持有本基金份额总量的数量区间为 0。

§ 9 开放式基金份额变动

单位：份

基金合同生效日（2022 年 11 月 24 日） 基金份额总额	1,250,904,091.00
本报告期期初基金份额总额	257,904,091.00

本报告期基金总申购份额	756,000,000.00
减：本报告期基金总赎回份额	246,000,000.00
本报告期基金拆分变动份额	-
本报告期期末基金份额总额	767,904,091.00

§ 10 重大事件揭示

10.1 基金份额持有人大会决议

本报告期内，无基金份额持有人大会决议。

10.2 基金管理人、基金托管人的专门基金托管部门的重大人事变动

10.2.1 基金管理人的重大人事变动

本报告期内，本基金管理人未发生重大人事变动。

10.2.2 基金托管人的专门基金托管部门的重大人事变动

本报告期内，本基金托管人的专门基金托管部门无重大人事变动。

10.3 涉及基金管理人、基金财产、基金托管业务的诉讼

本报告期内没有涉及本基金管理人、基金财产、基金托管业务的诉讼事项。

10.4 基金投资策略的改变

本报告期内，基金投资策略未发生改变。

10.5 为基金进行审计的会计师事务所情况

本基金的审计机构是普华永道中天会计师事务所（特殊普通合伙）。

10.6 管理人、托管人及其高级管理人员受稽查或处罚等情况

10.6.1 管理人及其高级管理人员受稽查或处罚等情况

注：本报告期内，基金管理人及其相关高级管理人员无受稽查或处罚等情况。

10.6.2 托管人及其高级管理人员受稽查或处罚等情况

注：本报告期内，基金托管人的托管业务部门及其相关高级管理人员无受稽查或处罚等情况。

10.7 基金租用证券公司交易单元的有关情况

10.7.1 基金租用证券公司交易单元进行股票投资及佣金支付情况

金额单位：人民币元

券商名称	交易单元数量	股票交易		应支付该券商的佣金		备注
		成交金额	占当期股票成交总额的比例 (%)	佣金	占当期佣金总量的比例 (%)	

西南证券	4	473,166,888. 21	42.90	245,625.60	29.56	-
招商证券	2	324,979,999. 88	29.46	302,387.13	36.39	-
申万宏源	2	304,933,436. 34	27.64	282,976.73	34.05	-
安信证券	2	-	-	-	-	-
财通证券	2	-	-	-	-	-
第一创业	2	-	-	-	-	-
东北证券	5	-	-	-	-	-
东方财富	2	-	-	-	-	-
东方证券	3	-	-	-	-	-
东莞证券	1	-	-	-	-	-
东吴证券	2	-	-	-	-	-
东兴证券	3	-	-	-	-	-
方正证券	4	-	-	-	-	-
光大证券	2	-	-	-	-	-
广发证券	2	-	-	-	-	-
国都证券	2	-	-	-	-	-
国金证券	2	-	-	-	-	-
国泰君安	2	-	-	-	-	-
国信证券	2	-	-	-	-	-
海通证券	2	-	-	-	-	-
红塔证券	1	-	-	-	-	-
宏信证券	2	-	-	-	-	-
华安证券	1	-	-	-	-	-
华宝证券	3	-	-	-	-	-
华创证券	2	-	-	-	-	-
华福证券	3	-	-	-	-	新增 2个 交易 单元
华金证券	2	-	-	-	-	-
华融证券	1	-	-	-	-	-
华泰证券	3	-	-	-	-	-
江海证券	1	-	-	-	-	-
民生证券	2	-	-	-	-	-
南京证券	1	-	-	-	-	-
平安证券	2	-	-	-	-	-
瑞银证券	1	-	-	-	-	-
上海证券	1	-	-	-	-	-
太平洋证 券	4	-	-	-	-	-
天风证券	2	-	-	-	-	-

五矿证券	2	-	-	-	-	新增 2个 交易 单元
西部证券	2	-	-	-	-	撤销 1个 交易 单元
湘财证券	1	-	-	-	-	-
新时代证 券	2	-	-	-	-	-
兴业证券	3	-	-	-	-	-
银河证券	1	-	-	-	-	-
长城证券	2	-	-	-	-	-
长江证券	2	-	-	-	-	-
中泰证券	1	-	-	-	-	-
中金公司	2	-	-	-	-	-
中信华南	0	-	-	-	-	撤销 1个 交易 单元
中信建投	1	-	-	-	-	-
中信证券	3	-	-	-	-	-
中银国际	1	-	-	-	-	-
中邮证券	2	-	-	-	-	新增 2个 交易 单元
中原证券	2	-	-	-	-	-

注：1、基金专用交易单元的选择标准为该证券经营机构具有较强的研究服务能力，能及时、全面、定期向基金管理人提供高质量的咨询服务，包括宏观经济报告、行业报告、市场走向分析报告、个股分析报告、市场服务报告以及全面的信息服务等。

2、基金专用交易单元的选择程序为根据标准进行考察后，确定证券经营机构的选择。经公司批准后与被选择的证券经营机构签订协议。

10.7.2 基金租用证券公司交易单元进行其他证券投资的情况

金额单位：人民币元

券商名称	债券交易		债券回购交易		权证交易	
	成交金额	占当期债券成交总额的比例(%)	成交金额	占当期债券回购成交总额的比例(%)	成交金额	占当期权证成交总额的比例(%)

西南证 券	-	-	-	-	-	-
招商证 券	-	-	-	-	-	-
申万宏 源	-	-	-	-	-	-
安信证 券	-	-	-	-	-	-
财通证 券	-	-	-	-	-	-
第一创 业	-	-	-	-	-	-
东北证 券	-	-	-	-	-	-
东方财 富	-	-	-	-	-	-
东方证 券	-	-	-	-	-	-
东莞证 券	-	-	-	-	-	-
东吴证 券	-	-	-	-	-	-
东兴证 券	-	-	-	-	-	-
方正证 券	-	-	-	-	-	-
光大证 券	-	-	-	-	-	-
广发证 券	-	-	-	-	-	-
国都证 券	-	-	-	-	-	-
国金证 券	-	-	-	-	-	-
国泰君 安	-	-	-	-	-	-
国信证 券	-	-	-	-	-	-
海通证 券	-	-	-	-	-	-
红塔证 券	-	-	-	-	-	-
宏信证 券	-	-	-	-	-	-

华安证 券	-	-	-	-	-	-
华宝证 券	-	-	-	-	-	-
华创证 券	-	-	-	-	-	-
华福证 券	-	-	-	-	-	-
华金证 券	-	-	-	-	-	-
华融证 券	-	-	-	-	-	-
华泰证 券	-	-	-	-	-	-
江海证 券	-	-	-	-	-	-
民生证 券	-	-	-	-	-	-
南京证 券	-	-	-	-	-	-
平安证 券	-	-	-	-	-	-
瑞银证 券	-	-	-	-	-	-
上海证 券	-	-	-	-	-	-
太平洋 证券	-	-	-	-	-	-
天风证 券	-	-	-	-	-	-
五矿证 券	-	-	-	-	-	-
西部证 券	-	-	-	-	-	-
湘财证 券	-	-	-	-	-	-
新时代 证券	-	-	-	-	-	-
兴业证 券	-	-	-	-	-	-
银河证 券	-	-	-	-	-	-
长城证 券	-	-	-	-	-	-

长江证 券	-	-	-	-	-	-
中泰证 券	-	-	-	-	-	-
中金公 司	-	-	-	-	-	-
中信华 南	-	-	-	-	-	-
中信建 投	-	-	-	-	-	-
中信证 券	-	-	-	-	-	-
中银国 际	-	-	-	-	-	-
中邮证 券	-	-	-	-	-	-
中原证 券	-	-	-	-	-	-

10.8 其他重大事件

序号	公告事项	法定披露方式	法定披露日期
1	《银华基金管理股份有限公司关于增加部分代销机构为旗下部分基金申购赎回代办券商的公告》	本基金管理人网站, 中国证监会基金电子披露网站, 上海证券报, 证券时报	2023 年 3 月 8 日
2	《银华基金管理股份有限公司关于增加部分代销机构为旗下部分基金申购赎回代办券商的公告》	本基金管理人网站, 中国证监会基金电子披露网站, 四大证券报	2023 年 4 月 17 日
3	《银华中证 1000 增强策略交易型开放式指数证券投资基金 2023 年第 1 季度报告》	本基金管理人网站, 中国证监会基金电子披露网站	2023 年 4 月 20 日
4	《银华基金管理股份有限公司旗下部分基金 2023 年第 1 季度报告提示性公告》	四大证券报	2023 年 4 月 20 日
5	《关于银华中证 1000 增强策略交易型开放式指数证券投资基金流动性服务商的公告》	本基金管理人网站, 中国证监会基金电子披露网站, 上海证券报	2023 年 6 月 2 日
6	《关于银华中证 1000 增强策略交易型开放式指数证券投资基金流动性服务商的公告》	本基金管理人网站, 中国证监会基金电子披露网站, 上海证券报	2023 年 6 月 7 日
7	《关于银华中证 1000 增强策略交易型开放式指数证券投资基金流动性服务商的公告》	本基金管理人网站, 中国证监会基金电子披露网站, 上海证券报	2023 年 6 月 9 日
8	《关于银华中证 1000 增强策略交易型开放式指数证券投资基金流动性服	本基金管理人网站, 中国证监会基金电子披露	2023 年 6 月 14 日

	务商的公告》	网站, 上海证券报	
9	《关于银华中证 1000 增强策略交易型开放式指数证券投资基金流动性服务商的公告》	本基金管理人网站, 中国证监会基金电子披露网站, 上海证券报	2023 年 6 月 15 日
10	《银华基金管理股份有限公司关于增加中国国际金融股份有限公司为旗下银华中证 1000 增强策略交易型开放式指数证券投资基金申购赎回代办券商的公告》	本基金管理人网站, 中国证监会基金电子披露网站, 上海证券报	2023 年 6 月 20 日
11	《关于银华中证 1000 增强策略交易型开放式指数证券投资基金流动性服务商的公告》	本基金管理人网站, 中国证监会基金电子披露网站, 上海证券报	2023 年 6 月 21 日
12	《银华基金管理股份有限公司关于增加浙商证券股份有限公司为旗下银华中证 1000 增强策略交易型开放式指数证券投资基金申购赎回代办券商的公告》	本基金管理人网站, 中国证监会基金电子披露网站, 上海证券报	2023 年 6 月 21 日
13	《关于银华中证 1000 增强策略交易型开放式指数证券投资基金流动性服务商的公告》	本基金管理人网站, 中国证监会基金电子披露网站, 上海证券报	2023 年 6 月 27 日

§ 11 影响投资者决策的其他重要信息

11.1 报告期内单一投资者持有基金份额比例达到或超过 20%的情况

投资者类别	报告期内持有基金份额变化情况					报告期末持有基金情况	
	序号	持有基金份额比例达到或者超过 20%的时间区间	期初份额	申购份额	赎回份额	持有份额	份额占比 (%)
机构	1	20230321-20230321	12,303,238.00	134,998,908.00	134,305,386.00	12,996,760.00	1.69
	1	20230530-20230530	12,303,238.00	134,998,908.00	134,305,386.00	12,996,760.00	1.69
	1	20230427-20230503	12,303,238.00	134,998,908.00	134,305,386.00	12,996,760.00	1.69
	1	20230424-20230425	12,303,238.00	134,998,908.00	134,305,386.00	12,996,760.00	1.69
产品特有风险							
<p>投资人在投资本基金时, 将面临本基金的特定风险, 具体包括:</p> <p>1) 当基金份额集中度较高时, 少数基金份额持有人所持有的基金份额占比较高, 其在召开持有人大会并对重大事项进行投票表决时可能拥有较大话语权;</p> <p>2) 在极端情况下, 当持有基金份额占比较高的基金份额持有人大量赎回本基金时, 可能导致在其赎回后本基金资产规模长期低于 5000 万元, 进而可能导致本基金终止或与其他基金合并或转型为另外的基金, 其他基金份额持有人丧失继续投资本基金的机会;</p>							

- 3) 当持有基金份额占比较高的基金份额持有人大量赎回本基金时, 更容易触发巨额赎回条款, 基金份额持有人将可能无法及时赎回所持有的全部基金份额;
- 4) 当持有基金份额占比较高的基金份额持有人大量赎回本基金时, 基金为支付赎回款项而卖出所持有的证券, 可能造成证券价格波动, 导致本基金的收益水平发生波动。同时, 巨额赎回、份额净值小数保留位数是采用四舍五入、管理费及托管费等费用是按前一日资产计提, 会导致基金份额净值出现大幅波动;
- 5) 当某一基金份额持有人所持有的基金份额达到或超过本基金规模的 50% 时, 本基金管理人将不再接受该持有人对本基金基金份额提出的申购及转换转入申请。在其他基金份额持有人赎回基金份额导致某一基金份额持有人所持有的基金份额达到或超过本基金规模 50% 的情况下, 该基金份额持有人将面临所提出的对本基金基金份额的申购及转换转入申请被拒绝的风险。如果投资人某笔申购或转换转入申请导致其持有本基金基金份额达到或超过本基金规模的 50%, 该笔申购或转换转入申请可能被确认失败。

11.2 影响投资者决策的其他重要信息

无。

§ 12 备查文件目录

12.1 备查文件目录

12.1.1 银华中证 1000 增强策略交易型开放式指数证券投资基金募集申请获中国证监会注册的文件

12.1.2 《银华中证 1000 增强策略交易型开放式指数证券投资基金招募说明书》

12.1.3 《银华中证 1000 增强策略交易型开放式指数证券投资基金基金合同》

12.1.4 《银华中证 1000 增强策略交易型开放式指数证券投资基金托管协议》

12.1.5 《银华基金管理股份有限公司开放式基金业务规则》

12.1.6 银华基金管理股份有限公司批准成立批件、营业执照、公司章程

12.1.7 基金托管人业务资格批件和营业执照

12.2 存放地点

上述备查文本存放在本基金管理人或基金托管人的办公场所。本报告存放在本基金管理人及托管人住所, 供公众查阅、复制。

12.3 查阅方式

投资者可免费查阅, 在支付工本费后, 可在合理时间内取得上述文件的复制件或复印件。相关公开披露的法律文件, 投资者还可在本基金管理人网站 (www.yhfund.com.cn) 查阅。

银华基金管理股份有限公司

2023 年 8 月 29 日