

# 平安深证 300 指数增强型证券投资基金 2023 年中期报告

2023 年 6 月 30 日

基金管理人：平安基金管理有限公司

基金托管人：中国银行股份有限公司

送出日期：2023 年 8 月 29 日

## § 1 重要提示及目录

### 1.1 重要提示

基金管理人的董事会、董事保证本报告所载资料不存在虚假记载、误导性陈述或重大遗漏，并对其内容的真实性、准确性和完整性承担个别及连带的法律责任。本中期报告已经三分之二以上独立董事签字同意，并由董事长签发。

基金托管人中国银行股份有限公司根据本基金合同规定，于 2023 年 08 月 28 日复核了本报告中的财务指标、净值表现、利润分配情况、财务会计报告、投资组合报告等内容，保证复核内容不存在虚假记载、误导性陈述或者重大遗漏。

基金管理人承诺以诚实信用、勤勉尽责的原则管理和运用基金资产，但不保证基金一定盈利。

基金的过往业绩并不代表其未来表现。投资有风险，投资者在作出投资决策前应仔细阅读本基金的招募说明书及其更新。

本报告中财务资料未经审计。

本报告除特别注明外，金额单位均为人民币元。

本报告期自 2023 年 01 月 01 日起至 06 月 30 日止。

## 1.2 目录

<b>§ 1 重要提示及目录</b>	<b>2</b>
1.1 重要提示	2
1.2 目录	3
<b>§ 2 基金简介</b>	<b>5</b>
2.1 基金基本情况	5
2.2 基金产品说明	5
2.3 基金管理人和基金托管人	5
2.4 信息披露方式	6
2.5 其他相关资料	6
<b>§ 3 主要财务指标和基金净值表现</b>	<b>6</b>
3.1 主要会计数据和财务指标	6
3.2 基金净值表现	6
3.3 其他指标	7
<b>§ 4 管理人报告</b>	<b>7</b>
4.1 基金管理人及基金经理情况	7
4.2 管理人对报告期内本基金运作合规守信情况的说明	8
4.3 管理人对报告期内公平交易情况的专项说明	9
4.4 管理人对报告期内基金的投资策略和业绩表现的说明	9
4.5 管理人对宏观经济、证券市场及行业走势的简要展望	9
4.6 管理人对报告期内基金估值程序等事项的说明	10
4.7 管理人对报告期内基金利润分配情况的说明	10
4.8 报告期内管理人对本基金持有人数或基金资产净值预警情形的说明	10
<b>§ 5 托管人报告</b>	<b>10</b>
5.1 报告期内本基金托管人合规守信情况声明	10
5.2 托管人对报告期内本基金投资运作合规守信、净值计算、利润分配等情况的说明	10
5.3 托管人对本中期报告中财务信息等内容真实、准确和完整发表意见	11
<b>§ 6 半年度财务会计报告（未经审计）</b>	<b>11</b>
6.1 资产负债表	11
6.2 利润表	12
6.3 净资产（基金净值）变动表	13
6.4 报表附注	17
<b>§ 7 投资组合报告</b>	<b>35</b>
7.1 期末基金资产组合情况	35
7.2 报告期末按行业分类的股票投资组合	36
7.3 期末按公允价值占基金资产净值比例大小排序的所有股票投资明细	37
7.4 报告期内股票投资组合的重大变动	42
7.5 期末按债券品种分类的债券投资组合	44

7.6 期末按公允价值占基金资产净值比例大小排序的前五名债券投资明细 .....	44
7.7 期末按公允价值占基金资产净值比例大小排序的所有资产支持证券投资明细 .....	44
7.8 报告期末按公允价值占基金资产净值比例大小排序的前五名贵金属投资明细 .....	44
7.9 期末按公允价值占基金资产净值比例大小排序的前五名权证投资明细 .....	44
7.10 本基金投资股指期货的投资政策 .....	44
7.11 报告期末本基金投资的国债期货交易情况说明 .....	44
7.12 投资组合报告附注 .....	44
<b>§ 8 基金份额持有人信息 .....</b>	<b>45</b>
8.1 期末基金份额持有人户数及持有人结构 .....	45
8.2 期末基金管理人的从业人员持有本基金的情况 .....	46
8.3 期末基金管理人的从业人员持有本开放式基金份额总量区间情况 .....	46
<b>§ 9 开放式基金份额变动 .....</b>	<b>46</b>
<b>§ 10 重大事件揭示 .....</b>	<b>46</b>
10.1 基金份额持有人大会决议 .....	46
10.2 基金管理人、基金托管人的专门基金托管部门的重大人事变动 .....	46
10.3 涉及基金管理人、基金财产、基金托管业务的诉讼 .....	46
10.4 基金投资策略的改变 .....	46
10.5 为基金进行审计的会计师事务所情况 .....	47
10.6 管理人、托管人及其高级管理人员受稽查或处罚等情况 .....	47
10.7 基金租用证券公司交易单元的有关情况 .....	47
10.8 其他重大事件 .....	50
<b>§ 11 影响投资者决策的其他重要信息 .....</b>	<b>50</b>
11.1 报告期内单一投资者持有基金份额比例达到或超过 20% 的情况 .....	50
11.2 影响投资者决策的其他重要信息 .....	51
<b>§ 12 备查文件目录 .....</b>	<b>51</b>
12.1 备查文件目录 .....	51
12.2 存放地点 .....	51
12.3 查阅方式 .....	51

## § 2 基金简介

### 2.1 基金基本情况

基金名称	平安深证 300 指数增强型证券投资基金
基金简称	平安深证 300 指数增强
基金主代码	700002
基金运作方式	契约型开放式
基金合同生效日	2011 年 12 月 20 日
基金管理人	平安基金管理有限公司
基金托管人	中国银行股份有限公司
报告期末基金份额总额	40,237,446.66 份
基金合同存续期	不定期

### 2.2 基金产品说明

投资目标	采用指数复制结合相对增强的投资策略，即通过指数复制的方法拟合、跟踪深证 300 指数，并在严格控制跟踪偏离度和跟踪误差的前提下进行相对增强的组合管理。力争控制本基金的净值增长率与业绩比较基准之间的日均跟踪偏离度的绝对值不超过 0.5%，年跟踪误差不超过 7.75%。
投资策略	采用指数复制结合相对增强的投资策略，即通过全样本复制的方式拟合、跟踪深证 300 指数，并在严格控制跟踪偏离度和跟踪误差的前提下进行相对增强的投资管理。以有效降低基金运作成本并提高本基金的投资收益率。其中指数复制策略采用全样本复制的方式，即按照标的指数的成份股及其权重构建跟踪组合以拟合标的指数的业绩表现。股票增强策略在控制跟踪偏离度和跟踪误差的基础上，辅以有限度的增强操作及一级市场股票投资，以求获取超越标的指数的收益率表现。
业绩比较基准	深证 300 指数收益率 X95%+商业银行活期存款利率（税后）X5%
风险收益特征	本基金属于股票型基金，其风险收益水平高于货币市场基金、债券型基金和混合型基金。同时，本基金主要采用指数复制法跟踪标的指数的表现，具有与标的指数相似的风险收益特征。

### 2.3 基金管理人和基金托管人

项目		基金管理人	基金托管人
名称		平安基金管理有限公司	中国银行股份有限公司
信息披露 负责人	姓名	陈特正	许俊
	联系电话	0755-22626828	010-66596688
	电子邮箱	funds@pingan.com.cn	fxjd_hq@bank-of-china.com
客户服务电话		400-800-4800	95566
传真		0755-23997878	010-66594942
注册地址		深圳市福田区福田街道益田路 5033 号平安金融中心 34 层	北京市西城区复兴门内大街 1 号
办公地址		深圳市福田区福田街道益田路 5033 号平安金融中心 34 层	北京市西城区复兴门内大街 1 号

邮政编码	518048	100818
法定代表人	罗春风	葛海蛟

## 2.4 信息披露方式

本基金选定的信息披露报纸名称	中国证券报
登载基金中期报告正文的管理人互联网网址	http://www.fund.pingan.com
基金中期报告备置地点	基金管理人、基金托管人住所

## 2.5 其他相关资料

项目	名称	办公地址
注册登记机构	平安基金管理有限公司	深圳市福田区福田街道益田路 5033 号平安金融中心 34 层

## § 3 主要财务指标和基金净值表现

### 3.1 主要会计数据和财务指标

金额单位：人民币元

3.1.1 期间数据和指标	报告期(2023 年 1 月 1 日-2023 年 6 月 30 日)
本期已实现收益	-1,086,005.92
本期利润	-2,291,647.93
加权平均基金份额本期利润	-0.0566
本期加权平均净值利润率	-2.40%
本期基金份额净值增长率	-2.53%
3.1.2 期末数据和指标	报告期末(2023 年 6 月 30 日)
期末可供分配利润	51,214,919.41
期末可供分配基金份额利润	1.2728
期末基金资产净值	91,452,366.07
期末基金份额净值	2.273
3.1.3 累计期末指标	报告期末(2023 年 6 月 30 日)
基金份额累计净值增长率	145.04%

注：1. 本期已实现收益指基金本期利息收入、投资收益、其他收入（不含公允价值变动收益）扣除相关费用和信用减值损失后的余额，本期利润为本期已实现收益加上本期公允价值变动收益；

2. 期末可供分配利润采用期末资产负债表中未分配利润与未分配利润中已实现部分的孰低数（为期末余额，而非当期发生数）；

3. 上述基金业绩指标不包括持有人认购或交易基金的各项费用，计入费用后实际收益水平要低于所列数字。

### 3.2 基金净值表现

#### 3.2.1 基金份额净值增长率及其与同期业绩比较基准收益率的比较

阶段	份额净值增长率①	份额净值增长率标准差②	业绩比较基准收益率③	业绩比较基准收益率标准差④	①-③	②-④
----	----------	-------------	------------	---------------	-----	-----

过去一个月	3.22%	1.00%	2.48%	1.03%	0.74%	-0.03%
过去三个月	-4.74%	0.85%	-5.87%	0.87%	1.13%	-0.02%
过去六个月	-2.53%	0.85%	-0.85%	0.87%	-1.68%	-0.02%
过去一年	-15.15%	1.01%	-15.13%	1.03%	-0.02%	-0.02%
过去三年	6.96%	1.30%	-8.31%	1.29%	15.27%	0.01%
自基金合同生效起至今	145.04%	1.49%	65.15%	1.47%	79.89%	0.02%

### 3.2.2 自基金合同生效以来基金份额累计净值增长率变动及其与同期业绩比较基准收益率变动的比较

平安深证300指数增强累计净值增长率与同期业绩比较基准收益率的历史走势对比图

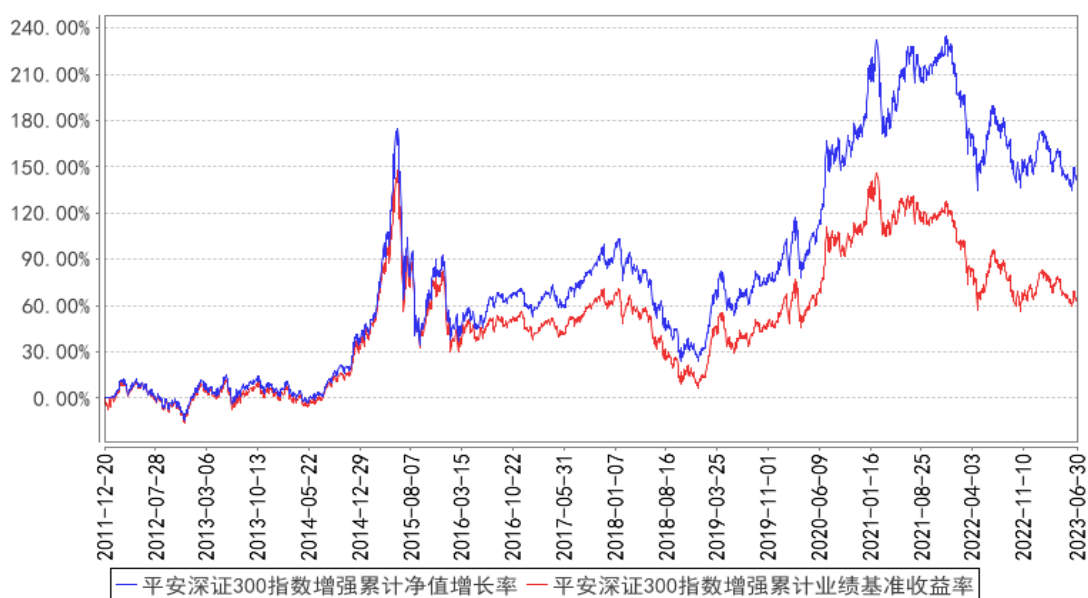

注：1、本基金基金合同于 2011 年 12 月 20 日正式生效；

2、按照本基金的基金合同规定，基金管理人应当自基金合同生效之日起六个月内使基金的投资组合比例符合基金合同的约定，截至报告期末本基金已完成建仓，建仓期结束时各项资产配置比例符合基金合同约定。

### 3.3 其他指标

注：本基金本报告期无其他指标。

## § 4 管理人报告

### 4.1 基金管理人及基金经理情况

#### 4.1.1 基金管理人及其管理基金的经验

平安基金管理有限公司成立于 2011 年 1 月 7 日，平安基金总部位于深圳，注册资本为 13 亿元人民币。作为中国平安集团旗下成员，平安基金“以专业承载信赖”，为海内外各类机构和个

人投资者提供专业、全面的资产管理服务。依托中国平安集团综合金融优势，平安基金建立了以固收投资、权益投资、指数投资、资产配置、资产证券化、海外、专户七大业务板块（其中资产证券化及非标专户业务通过旗下全资子公司深圳平安汇通投资管理有限公司开展）。基于平安集团四大研究院和集团整体科技基础设施，平安基金构建了以智能投研、智能运营、智能销售、智慧风控四大应用方向为基础的资产管理智能解决方案，致力于成为国内领先的科技赋能型智慧资产管理公司。截至 2023 年 6 月 30 日，平安基金共管理 186 只公募基金，公募资产管理总规模约为 5,721.58 亿元人民币。

#### 4.1.2 基金经理（或基金经理小组）及基金经理助理简介

姓名	职务	任本基金的基金经理（助理）期限		证券从业年限	说明
		任职日期	离任日期		
俞瑶	平安深证 300 指数增强型证券投资基金基金经理	2021 年 11 月 4 日	-	11 年	俞瑶女士，香港科技大学投资管理专业硕士，曾先后担任南京证券股份有限公司投资顾问、深圳市万博汇投资控股有限公司运营风险管理经理、天风证券股份有限公司项目经理。2015 年 9 月加入平安基金管理有限公司，曾担任投资经理，现任平安深证 300 指数增强型证券投资基金、平安股息精选沪港深股票型证券投资基金、平安沪深 300 指数量化增强证券投资基金、平安中证 500 指数增强型发起式证券投资基金、平安双季增享 6 个月持有期债券型证券投资基金基金经理。

注：1、对基金的首任基金经理，其“任职日期”为基金合同生效日，“离任日期”为根据公司决定确认的解聘日期；对此后的非首任基金经理，“任职日期”和“离任日期”分别指根据公司决定确认的聘任日期和解聘日期。

2、证券从业的含义遵从行业协会《证券业从业人员资格管理办法》的相关规定。

#### 4.1.3 期末兼任私募资产管理计划投资经理的基金经理同时管理的产品情况

注：无。

#### 4.2 管理人对报告期内本基金运作合规守信情况的说明

本报告期内，本基金管理人严格遵守《中华人民共和国证券投资基金法》等有关法律法规、中国证监会和本基金基金合同的规定，本着诚实信用、勤勉尽责的原则管理和运用基金资产，在严格控制风险的基础上，为基金份额持有人谋求最大利益。本报告期内，本基金运作整体合法合规，没有损害基金份额持有人利益。基金的投资范围、投资比例及投资组合符合有关法律法规及基金合同的规定。



### 4.3 管理人对报告期内公平交易情况的专项说明

#### 4.3.1 公平交易制度的执行情况

本报告期内，本基金管理人严格执行《证券投资基金管理公司公平交易制度指导意见》，完善相应制度及流程，通过系统和人工等各种方式在各业务环节严格控制交易公平执行，公平对待旗下管理的所有基金和投资组合。

本基金管理人按日内、3 日内、5 日内三个不同的时间窗口，对本基金管理人管理的全部投资组合在本报告期内的交易情况进行了同向交易价差分析，各投资组合交易过程中不存在显著的交易价差，不存在不公平交易的情况。

#### 4.3.2 异常交易行为的专项说明

本基金于本报告期内不存在异常交易行为。

报告期内，所有投资组合参与的交易所公开竞价同日反向交易成交较少的单边交易量未超过该证券当日成交量的 5%。

### 4.4 管理人对报告期内基金的投资策略和业绩表现的说明

#### 4.4.1 报告期内基金投资策略和运作分析

上半年 A 股市场整体呈现震荡走势，报告期内深证 300 指数下跌 0.93%。从板块上来看，上半年表现亮眼的为人工智能、数字经济、中特估等主题投资板块，食品饮料、地产等顺周期板块表现偏弱。6 月我国制造业 PMI 环比回升 0.2%，指向当前我国制造业供需回暖；全国规模以上工业企业实现利润总额同比降幅连续三个月收窄。整体上我国经济仍然延续弱复苏趋势。

本基金采用量化多因子投资策略，从盈利成长、盈利质量、价格动量、分析师预期等维度，构建有效的选股阿尔法因子，控制相对基准指数的风险敞口与跟踪误差，最大化预期收益求解得到目标组合，并通过组合交易模型降低交易成本。由于是从公司基本面角度进行选股，相对基准指数的行业和风格偏离较小，所以本基金的股票交易换手率较低，通过长期持有优质个股，有效地降低了交易成本，在控制跟踪误差较小的同时，争取实现较高的超额收益与信息比率，给投资者带来相对基准指数更好的回报。

#### 4.4.2 报告期内基金的业绩表现

截至本报告期末本基金份额净值为 2.273 元，本报告期基金份额净值增长率为-2.53%，业绩比较基准收益率为-0.85%。

### 4.5 管理人对宏观经济、证券市场及行业走势的简要展望

本基金跟踪的深证 300 指数，整体偏向电力设备新能源、医药、食品饮料、非银行金融等行业，且以深市较大市值股票为主。目前我们对市场的判断为震荡整固。从情绪上来说，尽管海外

加息预期升温，但近期政策呵护信号逐步显现，6 月 PMI 出现边际改善，工业利润降幅持续收窄，市场情绪持续修复。同时随着上市公司半年报披露期的来临，市场或将逐渐回归基本面为主导的行情，市场结构可能更加均衡。目前国内经济弱复苏，货币环境宽松，利好成长风格，但汇率贬值对风险偏好有所抑制，整体还将维持均衡配置。

#### 4.6 管理人对报告期内基金估值程序等事项的说明

本基金管理人按照企业会计准则、中国证监会相关规定、中国证券投资基金业协会相关指引和基金合同关于估值的约定，对基金所持有的投资品种进行估值。本基金托管人根据法律法规要求履行估值及净值计算的复核责任。

本基金管理人设有估值委员会，由研究中心及投资管理部门、运营部、风险管理室及法律合规监察部相关人员组成。估值委员会负责公司基金估值政策、程序及方法的制定和修订，负责定期审议公司估值政策、程序及方法的科学合理性，保证基金估值的公平、合理。估值委员会的相关人员均具有一定年限的专业从业经验，具有良好的专业能力，并能在相关工作中保持独立性。

基金管理人改变估值技术，导致基金资产净值发生重大变化的，对所采用的相关估值技术、假设及输入值的适当性咨询会计师事务所的专业意见。

本报告期内，参与估值流程各方之间无重大利益冲突。

本基金管理人已与第三方定价服务机构签署服务协议，由其按约定提供相关参考数据。

#### 4.7 管理人对报告期内基金利润分配情况的说明

本基金本报告期内未进行利润分配，符合基金合同的约定。

#### 4.8 报告期内管理人对本基金持有人数或基金资产净值预警情形的说明

本基金本报告期内未出现连续 20 个工作日基金份额持有人数低于 200 人、基金资产净值低于 5,000 万元的情形。

## § 5 托管人报告

### 5.1 报告期内本基金托管人遵规守信情况声明

本报告期内，中国银行股份有限公司（以下称“本托管人”）在平安深证 300 指数增强型证券投资基金（以下称“本基金”）的托管过程中，严格遵守《证券投资基金法》及其他有关法律法规、基金合同和托管协议的有关规定，不存在损害基金份额持有人利益的行为，完全尽职尽责地履行了应尽的义务。

### 5.2 托管人对报告期内本基金投资运作遵规守信、净值计算、利润分配等情况的说明

本报告期内，本托管人根据《证券投资基金法》及其他有关法律法规、基金合同和托管协议

的规定，对本基金管理人的投资运作进行了必要的监督，对基金资产净值的计算、基金份额申购赎回价格的计算以及基金费用开支等方面进行了认真地复核，未发现本基金管理人存在损害基金份额持有人利益的行为。

### 5.3 托管人对本中期报告中财务信息等内容的真实、准确和完整发表意见

本报告中的财务指标、净值表现、收益分配情况、财务会计报告（注：财务会计报告中的“金融工具风险及管理”、“关联方承销证券”、“关联方证券出借”部分未在托管人复核范围内）、投资组合报告等数据真实、准确和完整。

## §6 半年度财务会计报告（未经审计）

### 6.1 资产负债表

会计主体：平安深证 300 指数增强型证券投资基金

报告截止日：2023 年 6 月 30 日

单位：人民币元

资产	附注号	本期末 2023 年 6 月 30 日	上年度末 2022 年 12 月 31 日
<b>资产：</b>			
银行存款	6.4.7.1	5,818,206.70	5,926,354.75
结算备付金		102,172.12	140,810.25
存出保证金		5,675.21	9,084.53
交易性金融资产	6.4.7.2	86,110,896.95	89,610,010.99
其中：股票投资		85,807,718.02	89,610,010.99
基金投资		-	-
债券投资		303,178.93	-
资产支持证券投资		-	-
贵金属投资		-	-
其他投资		-	-
衍生金融资产	6.4.7.3	-	-
买入返售金融资产	6.4.7.4	-	-
债权投资	6.4.7.5	-	-
其中：债券投资		-	-
资产支持证券投资		-	-
其他投资		-	-
其他债权投资	6.4.7.6	-	-
其他权益工具投资	6.4.7.7	-	-
应收清算款		-	-
应收股利		-	-
应收申购款		159,561.07	80,704.32
递延所得税资产		-	-

其他资产	6.4.7.8	-	-
资产总计		92,196,512.05	95,766,964.84
<b>负债和净资产</b>	<b>附注号</b>	<b>本期末 2023年6月30日</b>	<b>上年度末 2022年12月31日</b>
<b>负债：</b>			
短期借款		-	-
交易性金融负债		-	-
衍生金融负债	6.4.7.3	-	-
卖出回购金融资产款		-	-
应付清算款		263,501.73	-
应付赎回款		238,655.15	41,663.39
应付管理人报酬		63,354.67	69,645.85
应付托管费		11,180.21	12,290.45
应付销售服务费		-	-
应付投资顾问费		-	-
应交税费		-	-
应付利润		-	-
递延所得税负债		-	-
其他负债	6.4.7.9	167,454.22	354,202.59
负债合计		744,145.98	477,802.28
<b>净资产：</b>			
实收基金	6.4.7.10	40,237,446.66	40,869,704.84
其他综合收益	6.4.7.11	-	-
未分配利润	6.4.7.12	51,214,919.41	54,419,457.72
净资产合计		91,452,366.07	95,289,162.56
负债和净资产总计		92,196,512.05	95,766,964.84

注：报告截止日 2023 年 06 月 30 日，基金份额净值 2.273 元，基金份额总额 40,237,446.66 份。

## 6.2 利润表

会计主体：平安深证 300 指数增强型证券投资基金

本报告期：2023 年 1 月 1 日至 2023 年 6 月 30 日

单位：人民币元

项目	附注号	本期 2023年1月1日至2023 年6月30日	上年度可比期间 2022年1月1日至2022 年6月30日
<b>一、营业总收入</b>		-1,655,257.21	-13,181,915.14
1. 利息收入		10,734.94	14,282.05
其中：存款利息收入	6.4.7.13	10,734.94	13,886.95
债券利息收入		-	-
资产支持证券利息收入		-	-
买入返售金融资产收入		-	395.10

证券出借利息收入		-	-
其他利息收入		-	-
2. 投资收益（损失以“-”填列）		-471,688.79	-3,389,965.66
其中：股票投资收益	6.4.7.14	-1,234,781.60	-4,117,493.58
基金投资收益		-	-
债券投资收益	6.4.7.15	1,569.45	0.74
资产支持证券投资 收益	6.4.7.16	-	-
贵金属投资收益	6.4.7.17	-	-
衍生工具收益	6.4.7.18	-	-
股利收益	6.4.7.19	761,523.36	727,527.18
以摊余成本计量的 金融资产终止确认产生的 收益		-	-
其他投资收益		-	-
3. 公允价值变动收益（损 失以“-”号填列）	6.4.7.20	-1,205,642.01	-9,828,041.89
4. 汇兑收益（损失以“-” 号填列）		-	-
5. 其他收入（损失以“-” 号填列）	6.4.7.21	11,338.65	21,810.36
<b>减：二、营业总支出</b>		636,390.72	678,302.51
1. 管理人报酬	6.4.10.2.1	402,973.50	418,292.19
2. 托管费	6.4.10.2.2	71,112.97	73,816.27
3. 销售服务费	6.4.10.2.3	-	-
4. 投资顾问费		-	-
5. 利息支出		-	-
其中：卖出回购金融资产 支出		-	-
6. 信用减值损失	6.4.7.22	-	-
7. 税金及附加		-	-
8. 其他费用	6.4.7.23	162,304.25	186,194.05
<b>三、利润总额（亏损总额 以“-”号填列）</b>		-2,291,647.93	-13,860,217.65
减：所得税费用		-	-
<b>四、净利润（净亏损以“-” 号填列）</b>		-2,291,647.93	-13,860,217.65
<b>五、其他综合收益的税后 净额</b>		-	-
<b>六、综合收益总额</b>		-2,291,647.93	-13,860,217.65

### 6.3 净资产（基金净值）变动表

会计主体：平安深证 300 指数增强型证券投资基金

本报告期：2023 年 1 月 1 日至 2023 年 6 月 30 日

单位：人民币元

项目	本期 2023 年 1 月 1 日至 2023 年 6 月 30 日			
	实收基金	其他综合收益	未分配利润	净资产合计
一、上期期末净资产(基金净值)	40,869,704.84	-	54,419,457.72	95,289,162.56
加：会计政策变更	-	-	-	-
前期差错更正	-	-	-	-
其他	-	-	-	-
二、本期期初净资产(基金净值)	40,869,704.84	-	54,419,457.72	95,289,162.56
三、本期增减变动额(减少以“-”号填列)	-632,258.18	-	-3,204,538.31	-3,836,796.49
(一)、综合收益总额	-	-	-2,291,647.93	-2,291,647.93
(二)、本期基金份额交易产生的基金净值变动数(净值减少以“-”号填列)	-632,258.18	-	-912,890.38	-1,545,148.56
其中：1. 基金申购款	4,505,935.57	-	6,011,004.36	10,516,939.93
2	-5,138,193.75	-	-6,923,894.74	-12,062,088.49

. 基金赎回款				
(三)、本期向基金份额持有人分配利润产生的基金净值变动(净值减少以“-”号填列)	-	-	-	-
(四)、其他综合收益结转留存收益	-	-	-	-
四、本期末净资产(基金净值)	40,237,446.66	-	51,214,919.41	91,452,366.07
项目	上年度可比期间 2022 年 1 月 1 日至 2022 年 6 月 30 日			
	实收基金	其他综合收益	未分配利润	净资产合计
一、上期期末净资产(基金净值)	37,323,803.51	-	76,824,207.85	114,148,011.36
加:会计政策变更	-	-	-	-
前期差错更正	-	-	-	-
其他	-	-	-	-
二、本期期初净资产(基金净值)	37,323,803.51	-	76,824,207.85	114,148,011.36
三、本期增减变动额(减)	2,502,213.58	-	-9,942,491.78	-7,440,278.20

少以“-”号填列)				
(一)、综合收益总额	-	-	-13,860,217.65	-13,860,217.65
(二)、本期基金份额交易产生的基金净值变动数(净值减少以“-”号填列)	2,502,213.58	-	3,917,725.87	6,419,939.45
其中:1.基金申购款	10,489,164.99	-	16,821,532.38	27,310,697.37
2.基金赎回款	-7,986,951.41	-	-12,903,806.51	-20,890,757.92
(三)、本期向基金份额持有人分配利润产生的基金净值变动(净值减少以“-”号填列)	-	-	-	-
(四)、其他综合收益结转留存收益	-	-	-	-
四、本期末净资产(基金净值)	39,826,017.09	-	66,881,716.07	106,707,733.16

报表附注为财务报表的组成部分。



本报告 6.1 至 6.4 财务报表由下列负责人签署：

<u>罗春风</u>	<u>林婉文</u>	<u>张南南</u>
基金管理人负责人	主管会计工作负责人	会计机构负责人

## 6.4 报表附注

### 6.4.1 基金基本情况

平安深证 300 指数增强型证券投资基金(原名为平安大华深证 300 指数增强型证券投资基金,以下简称“本基金”)经中国证券监督管理委员会(以下简称“中国证监会”)证监许可[2011]1689 号《关于核准平安大华深证 300 指数增强型证券投资基金募集的批复》核准,由平安基金管理有限公司(原平安大华基金管理有限公司,已于 2018 年 10 月 25 日办理完成工商变更登记)依照《中华人民共和国证券投资基金法》和《平安大华深证 300 指数增强型证券投资基金基金合同》负责公开募集。本基金为契约型开放式,存续期限不定,首次设立募集不包括认购资金利息共募集人民币 417,679,038.56 元,业经安永华明会计师事务所安永华明(2011)验字第 60937497\_H02 号验资报告予以验证。经向中国证监会备案,《平安大华深证 300 指数增强型证券投资基金基金合同》于 2011 年 12 月 20 日正式生效,基金合同生效日的基金份额总额为 417,710,046.22 份基金份额,其中认购资金利息折合 31,007.66 份基金份额。本基金的基金管理人为平安基金管理有限公司,基金托管人为中国银行股份有限公司(以下简称“中国银行”)。

根据《关于平安基金管理有限公司旗下基金更名事宜的公告》,平安大华深证 300 指数增强型证券投资基金于 2018 年 11 月 30 日起更名为平安深证 300 指数增强型证券投资基金。

根据《中华人民共和国证券投资基金法》和《平安深证 300 指数增强型证券投资基金基金合同》的有关规定,本基金的投资范围为具有良好流动性的金融工具,包括国内依法发行上市的股票(包含中小板、创业板及其他经中国证监会核准上市的股票)、债券、中期票据、货币市场工具、权证、资产支持证券、股指期货以及法律法规允许基金投资的其他金融工具,但须符合中国证监会的相关规定。本基金的投资组合比例为:股票资产占基金资产的比例范围为 90%-95%,其中投资于标的指数成份股的资产占基金资产的比例不低于 80%;除股票外的其他资产占基金资产的比例范围为 5%-10%,在扣除股指期货合约需缴纳的交易保证金后,基金保留的现金以及到期日在一年以内的政府债券的比例合计不低于基金资产净值的 5%。本基金的业绩比较基准为深证 300 指数收益率 $\times$ 95%+商业银行活期存款利率(税后) $\times$ 5%。

### 6.4.2 会计报表的编制基础

本基金的财务报表按照财政部于 2006 年 2 月 15 日及以后期间颁布的《企业会计准则—基本

准则》、各项具体会计准则、《资产管理产品相关会计处理规定》及其他相关规定(以下合称“企业会计准则”)、中国证监会颁布的《证券投资基金信息披露XBRL模板第3号<年度报告和中期报告>》、中国证券投资基金业协会(以下简称“中国基金业协会”)颁布的《证券投资基金会计核算业务指引》、《平安深证 300 指数增强型证券投资基金基金合同》和在财务报表附注所列示的中国证监会、中国基金业协会发布的有关规定及允许的基金行业实务操作编制。

本财务报表以持续经营为基础编制。

#### 6.4.3 遵循企业会计准则及其他有关规定的声明

本基金本报告期财务报表符合企业会计准则的要求,真实、完整地反映了本基金 2023 年 06 月 30 日的财务状况以及 2023 年 01 月 01 日至 2023 年 06 月 30 日止期间的经营成果和基金净值变动情况等有关信息。

#### 6.4.4 本报告期所采用的会计政策、会计估计与最近一期年度报告相一致的说明

本报告期所采用的会计政策、会计估计与最近一期年度报告相一致。

#### 6.4.5 会计政策和会计估计变更以及差错更正的说明

##### 6.4.5.1 会计政策变更的说明

本基金本报告期未发生会计政策变更。

##### 6.4.5.2 会计估计变更的说明

本基金本报告期未发生会计估计变更。

##### 6.4.5.3 差错更正的说明

本基金在本报告期间无须说明的会计差错更正。

#### 6.4.6 税项

根据财政部、国家税务总局财税[2002]128号《关于开放式证券投资基金有关税收问题的通知》、财税[2008]1号《关于企业所得税若干优惠政策的通知》、财税[2012]85号《关于实施上市公司股息红利差别化个人所得税政策有关问题的通知》、财税[2015]101号《关于上市公司股息红利差别化个人所得税政策有关问题的通知》、财税[2016]36号《关于全面推开营业税改征增值税试点的通知》、财税[2016]46号《关于进一步明确全面推开营改增试点金融业有关政策的通知》、财税[2016]70号《关于金融机构同业往来等增值税政策的补充通知》、财税[2016]140号《关于明确金融 房地产开发 教育辅助服务等增值税政策的通知》、财税[2017]2号《关于资管产品增值税政策有关问题的补充通知》、财税[2017]56号《关于资管产品增值税有关问题的通知》、财税[2017]90号《关于租入固定资产进项税额抵扣等增值税政策的通知》及其他相关财税法规和实务操作,主要税项列示如下:

(1) 资管产品运营过程中发生的增值税应税行为，以资管产品管理人为增值税纳税人。资管产品管理人运营资管产品过程中发生的增值税应税行为，暂适用简易计税方法，按照 3% 的征收率缴纳增值税。对资管产品在 2018 年 1 月 1 日前运营过程中发生的增值税应税行为，未缴纳增值税的，不再缴纳；已缴纳增值税的，已纳税额从资管产品管理人以后月份的增值税应纳税额中抵减。

对证券投资基金管理人运用基金买卖股票、债券的转让收入免征增值税，对国债、地方政府债以及金融同业往来利息收入亦免征增值税。资管产品管理人运营资管产品提供的贷款服务，以 2018 年 1 月 1 日起产生的利息及利息性质的收入为销售额。资管产品管理人运营资管产品转让 2017 年 12 月 31 日前取得的基金、非货物期货，可以选择按照实际买入价计算销售额，或者以 2017 年最后一个交易日的基金份额净值、非货物期货结算价格作为买入价计算销售额。

(2) 对基金从证券市场中取得的收入，包括买卖股票、债券的差价收入，股票的股息、红利收入，债券的利息收入及其他收入，暂不征收企业所得税。

(3) 对基金取得的企业债券利息收入，应由发行债券的企业在向基金支付利息时代扣代缴 20% 的个人所得税。对基金从上市公司取得的股息红利所得，持股期限在 1 个月以内(含 1 个月)的，其股息红利所得全额计入应纳税所得额；持股期限在 1 个月以上至 1 年(含 1 年)的，暂减按 50% 计入应纳税所得额；持股期限超过 1 年的，暂免征收个人所得税。对基金持有的上市公司限售股，解禁后取得的股息、红利收入，按照上述规定计算纳税，持股时间自解禁日起计算；解禁前取得的股息、红利收入继续暂减按 50% 计入应纳税所得额。上述所得统一适用 20% 的税率计征个人所得税。

(4) 基金卖出股票按 0.1% 的税率缴纳股票交易印花税，买入股票不征收股票交易印花税。

(5) 本基金的城市维护建设税、教育费附加和地方教育附加等税费按照实际缴纳增值税额的适用比例计算缴纳。

## 6.4.7 重要财务报表项目的说明

### 6.4.7.1 银行存款

单位：人民币元

项目	本期末 2023 年 6 月 30 日
活期存款	5,818,206.70
等于：本金	5,817,733.19
加：应计利息	473.51
减：坏账准备	-
定期存款	-
等于：本金	-
加：应计利息	-

减：坏账准备	
其中：存款期限 1 个月以内	
存款期限 1-3 个月	
存款期限 3 个月以上	
其他存款	
等于：本金	
加：应计利息	
减：坏账准备	
合计	5,818,206.70

#### 6.4.7.2 交易性金融资产

单位：人民币元

项目	本期末 2023 年 6 月 30 日				
	成本	应计利息	公允价值	公允价值变动	
股票	86,725,255.89	-	85,807,718.02	-917,537.87	
贵金属投资-金交所 黄金合约	-	-	-	-	
债券	交易所市场	299,526.00	2,758.93	303,178.93	894.00
	银行间市场	-	-	-	-
	合计	299,526.00	2,758.93	303,178.93	894.00
资产支持证券	-	-	-	-	
基金	-	-	-	-	
其他	-	-	-	-	
合计	87,024,781.89	2,758.93	86,110,896.95	-916,643.87	

#### 6.4.7.3 衍生金融资产/负债

##### 6.4.7.3.1 衍生金融资产/负债期末余额

注：本基金本报告期末无衍生金融资产/负债。

##### 6.4.7.3.2 期末基金持有的期货合约情况

注：本基金本报告期末未持有期货合约。

##### 6.4.7.3.3 期末基金持有的黄金衍生品情况

注：本基金本报告期末未持有黄金衍生品。

#### 6.4.7.4 买入返售金融资产

##### 6.4.7.4.1 各项买入返售金融资产期末余额

注：本基金于本报告期末未持有买入返售金融资产。

##### 6.4.7.4.2 期末买断式逆回购交易中取得的债券

注：本基金本报告期末未持有从买断式逆回购交易中取得的债券。

**6.4.7.4.3 按预期信用损失一般模型计提减值准备的说明**

无。
----

**6.4.7.5 债权投资****6.4.7.5.1 债权投资情况**

注：本基金本报告期末无债权投资。

**6.4.7.5.2 债权投资减值准备计提情况**

注：本基金本报告期末无债权投资。

**6.4.7.6 其他债权投资****6.4.7.6.1 其他债权投资情况**

注：本基金本报告期末无其他债权投资。

**6.4.7.6.2 其他债权投资减值准备计提情况**

注：本基金本报告期末无其他债权投资。

**6.4.7.7 其他权益工具投资****6.4.7.7.1 其他权益工具投资情况**

注：本基金本报告期末无其他权益工具投资。

**6.4.7.7.2 报告期末其他权益工具投资情况**

注：本基金本报告期末无其他权益工具投资。

**6.4.7.8 其他资产**

注：本基金本报告期末无其他资产。

**6.4.7.9 其他负债**

单位：人民币元

项目	本期末 2023 年 6 月 30 日
应付券商交易单元保证金	-
应付赎回费	170.36
应付证券出借违约金	-
应付交易费用	49,106.92
其中：交易所市场	49,106.92
银行间市场	-
应付利息	-
预提费用	110,499.25
其他	7,677.69
合计	167,454.22

## 6.4.7.10 实收基金

金额单位：人民币元

项目	本期 2023 年 1 月 1 日至 2023 年 6 月 30 日	
	基金份额（份）	账面金额
上年度末	40,869,704.84	40,869,704.84
本期申购	4,505,935.57	4,505,935.57
本期赎回（以“-”号填列）	-5,138,193.75	-5,138,193.75
基金拆分/份额折算前	-	-
基金拆分/份额折算调整	-	-
本期申购	-	-
本期赎回（以“-”号填列）	-	-
本期末	40,237,446.66	40,237,446.66

注：申购含转换入份额，赎回含转换出份额。

## 6.4.7.11 其他综合收益

注：本基金本报告期无其他综合收益。

## 6.4.7.12 未分配利润

单位：人民币元

项目	已实现部分	未实现部分	未分配利润合计
上年度末	64,929,097.85	-10,509,640.13	54,419,457.72
本期利润	-1,086,005.92	-1,205,642.01	-2,291,647.93
本期基金份额交易产生的变动数	-1,008,380.39	95,490.01	-912,890.38
其中：基金申购款	7,244,070.43	-1,233,066.07	6,011,004.36
基金赎回款	-8,252,450.82	1,328,556.08	-6,923,894.74
本期已分配利润	-	-	-
本期末	62,834,711.54	-11,619,792.13	51,214,919.41

## 6.4.7.13 存款利息收入

单位：人民币元

项目	本期 2023 年 1 月 1 日至 2023 年 6 月 30 日
	活期存款利息收入
定期存款利息收入	-
其他存款利息收入	-
结算备付金利息收入	930.12
其他	57.29
合计	10,734.94

## 6.4.7.14 股票投资收益

## 6.4.7.14.1 股票投资收益项目构成

单位：人民币元

项目	本期
	2023年1月1日至2023年6月30日
股票投资收益——买卖股票差价收入	-1,234,781.60
股票投资收益——赎回差价收入	-
股票投资收益——申购差价收入	-
股票投资收益——证券出借差价收入	-
合计	-1,234,781.60

#### 6.4.7.14.2 股票投资收益——买卖股票差价收入

单位：人民币元

项目	本期
	2023年1月1日至2023年6月30日
卖出股票成交总额	82,070,998.14
减：卖出股票成本总额	83,080,998.47
减：交易费用	224,781.27
买卖股票差价收入	-1,234,781.60

#### 6.4.7.14.3 股票投资收益——证券出借差价收入

注：本基金本报告期无股票投资收益——证券出借差价收入。

#### 6.4.7.15 债券投资收益

##### 6.4.7.15.1 债券投资收益项目构成

单位：人民币元

项目	本期
	2023年1月1日至2023年6月30日
债券投资收益——利息收入	1,569.45
债券投资收益——买卖债券（债转股及债券到期兑付）差价收入	-
债券投资收益——赎回差价收入	-
债券投资收益——申购差价收入	-
合计	1,569.45

##### 6.4.7.15.2 债券投资收益——买卖债券差价收入

注：本基金本报告期内无债券买卖差价收入。

##### 6.4.7.15.3 债券投资收益——赎回差价收入

注：本基金本报告期内无债券赎回差价收入。

##### 6.4.7.15.4 债券投资收益——申购差价收入

注：本基金本报告期内无债券申购差价收入。

**6.4.7.16 资产支持证券投资收益****6.4.7.16.1 资产支持证券投资收益项目构成**

注：本基金本报告期内无资产支持证券投资收益。

**6.4.7.16.2 资产支持证券投资收益——买卖资产支持证券差价收入**

注：本基金本报告期内无资产支持证券投资收益。

**6.4.7.16.3 资产支持证券投资收益——赎回差价收入**

注：本基金本报告期内无资产支持证券投资收益。

**6.4.7.16.4 资产支持证券投资收益——申购差价收入**

注：本基金本报告期内无资产支持证券投资收益。

**6.4.7.17 贵金属投资收益****6.4.7.17.1 贵金属投资收益项目构成**

注：本基金本报告期内无贵金属投资。

**6.4.7.17.2 贵金属投资收益——买卖贵金属差价收入**

注：本基金本报告期内无贵金属投资。

**6.4.7.17.3 贵金属投资收益——赎回差价收入**

注：本基金本报告期内无贵金属投资。

**6.4.7.17.4 贵金属投资收益——申购差价收入**

注：本基金本报告期内无贵金属投资。

**6.4.7.18 衍生工具收益****6.4.7.18.1 衍生工具收益——买卖权证差价收入**

注：本基金本报告期内无衍生工具收益——买卖权证差价收入。

**6.4.7.18.2 衍生工具收益——其他投资收益**

注：本基金本报告期内无衍生工具收益——其他投资收益。

**6.4.7.19 股利收益**

单位：人民币元

项目	本期
	2023 年 1 月 1 日至 2023 年 6 月 30 日
股票投资产生的股利收益	761,523.36
其中：证券出借权益补偿收入	-
基金投资产生的股利收益	-
合计	761,523.36



## 6.4.7.20 公允价值变动收益

单位：人民币元

项目名称	本期
	2023 年 1 月 1 日至 2023 年 6 月 30 日
1. 交易性金融资产	-1,205,642.01
股票投资	-1,206,536.01
债券投资	894.00
资产支持证券投资	-
基金投资	-
贵金属投资	-
其他	-
2. 衍生工具	-
权证投资	-
3. 其他	-
减：应税金融商品公允价值变动产生的预估增值税	-
合计	-1,205,642.01

## 6.4.7.21 其他收入

单位：人民币元

项目	本期
	2023 年 1 月 1 日至 2023 年 6 月 30 日
基金赎回费收入	11,286.85
基金转换费收入	51.80
合计	11,338.65

## 6.4.7.22 信用减值损失

注：本基金本报告期无信用减值损失。

## 6.4.7.23 其他费用

单位：人民币元

项目	本期
	2023 年 1 月 1 日至 2023 年 6 月 30 日
审计费用	20,827.67
信息披露费	39,671.58
证券出借违约金	-
银行费用	1,805.00
指数使用费	100,000.00
合计	162,304.25

## 6.4.7.24 分部报告

截至本期末，本基金仅在中国大陆境内从事证券投资单一业务，因此，无须作披露的分部报告。

## 6.4.8 或有事项、资产负债表日后事项的说明

### 6.4.8.1 或有事项

截至资产负债表日，本基金并无须作披露的或有事项。

### 6.4.8.2 资产负债表日后事项

截至财务报表报出日，本基金并无须作披露的资产负债表日后事项。

## 6.4.9 关联方关系

### 6.4.9.1 本报告期存在控制关系或其他重大利害关系的关联方发生变化的情况

本报告期内存在控制关系或其他重大利害关系的关联方未发生变化。

### 6.4.9.2 本报告期与基金发生关联交易的各关联方

关联方名称	与本基金的关系
平安基金管理有限公司（“平安基金”）	基金管理人、注册登记机构、基金销售机构
中国银行股份有限公司（“中国银行”）	基金托管人、基金销售机构
大华资产管理有限公司	基金管理人的股东
三亚盈湾旅业有限公司	基金管理人的股东
平安信托有限责任公司	基金管理人的股东
深圳平安汇通投资管理有限公司（“平安汇通”）	基金管理人的子公司
平安证券股份有限公司（“平安证券”）	基金管理人的股东的子公司、基金销售机构
方正证券股份有限公司（“方正证券”）	基金销售机构、与基金管理人受同一最终控股公司控制的公司
平安银行股份有限公司（“平安银行”）	基金销售机构、与基金管理人受同一最终控股公司控制的公司
上海陆金所基金销售有限公司（“陆基金”）	基金销售机构、与基金管理人受同一最终控股公司控制的公司
中国平安人寿保险股份有限公司（“平安人寿”）	基金销售机构、与基金管理人受同一最终控股公司控制的公司
中国平安保险（集团）股份有限公司（“平安集团”）	基金管理人的最终控股母公司

注：下述关联交易均在正常业务范围内按一般商业条款订立。

## 6.4.10 本报告期及上年度可比期间的关联方交易

### 6.4.10.1 通过关联方交易单元进行的交易

#### 6.4.10.1.1 股票交易

金额单位：人民币元

关联方名称	本期	上年度可比期间
	2023年1月1日至2023年6月30日	2022年1月1日至2022年6月30日

	成交金额	占当期股票 成交总额的比 例 (%)	成交金额	占当期股票 成交总额的比 例 (%)
方正证券	17,354,410.79	10.68	-	-
平安证券	5,489,749.16	3.38	-	-

#### 6.4.10.1.2 债券交易

注：本基金本报告期及上年度可比期间均无通过关联方交易单元进行的债券交易。

#### 6.4.10.1.3 债券回购交易

注：本基金本报告期及上年度可比期间均无通过关联方交易单元进行的债券回购交易。

#### 6.4.10.1.4 权证交易

注：本基金本报告期及上年度可比期间均无通过关联方交易单元进行的权证交易。

#### 6.4.10.1.5 应支付关联方的佣金

金额单位：人民币元

关联方名称	本期 2023年1月1日至2023年6月30日			
	当期 佣金	占当期佣金总量 的比例 (%)	期末应付佣金余 额	占期末应付佣金 总额的比例 (%)
方正证券	15,426.22	11.87	10,712.00	21.81
平安证券	5,112.45	3.93	5,112.45	10.41
关联方名称	上年度可比期间 2022年1月1日至2022年6月30日			
	当期 佣金	占当期佣金总量 的比例 (%)	期末应付佣金余 额	占期末应付佣金 总额的比例 (%)
-	-	-	-	-

注：1. 上述佣金参考市场价格经本基金的基金管理人与对方协商确定，以扣除由中国证券登记结算有限责任公司收取的证管费和经手费的净额列示。

2. 该类佣金协议的服务范围还包括佣金收取方为本基金提供的证券投资研究成果和市场信息服务等。

#### 6.4.10.2 关联方报酬

##### 6.4.10.2.1 基金管理费

单位：人民币元

项目	本期 2023年1月1日至2023年6 月30日	上年度可比期间 2022年1月1日至2022年 6月30日
当期发生的基金应支付的管理费	402,973.50	418,292.19
其中：支付销售机构的客户维护费	137,453.37	139,966.74

注：支付基金管理人平安基金的管理人报酬按前一日基金资产净值 0.85% 的年费率计提，逐日累

计至每月月底，按月支付。其计算公式为：

日管理人报酬=前一日基金资产净值×0.85%/当年天数。

#### 6.4.10.2.2 基金托管费

单位：人民币元

项目	本期	上年度可比期间
	2023 年 1 月 1 日至 2023 年 6 月 30 日	2022 年 1 月 1 日至 2022 年 6 月 30 日
当期发生的基金应支付的托管费	71,112.97	73,816.27

注：支付基金托管行中国银行的托管费按前一日基金资产净值 0.15%的年费率计提，逐日累计至每月月底，按月支付。其计算公式为：

日托管费=前一日基金资产净值×0.15%/当年天数。

#### 6.4.10.2.3 销售服务费

注：无。

#### 6.4.10.3 与关联方进行银行间同业市场的债券(含回购)交易

注：本基金本报告期及上年度可比期间均未与关联方进行银行间同业市场的债券(含回购)交易。

#### 6.4.10.4 报告期内转融通证券出借业务发生重大关联交易事项的说明

##### 6.4.10.4.1 与关联方通过约定申报方式进行的适用固定期限费率的证券出借业务的情况

注：本基金本报告期内及上年度可比期间转融通证券出借业务均未发生重大关联交易事项。

##### 6.4.10.4.2 与关联方通过约定申报方式进行的适用市场化期限费率的证券出借业务的情况

注：本基金本报告期内及上年度可比期间转融通证券出借业务均未发生重大关联交易事项。

#### 6.4.10.5 各关联方投资本基金的情况

##### 6.4.10.5.1 报告期内基金管理人运用固有资金投资本基金的情况

注：无。

##### 6.4.10.5.2 报告期末除基金管理人之外的其他关联方投资本基金的情况

注：无。

#### 6.4.10.6 由关联方保管的银行存款余额及当期产生的利息收入

单位：人民币元

关联方名称	本期		上年度可比期间	
	2023 年 1 月 1 日至 2023 年 6 月 30 日		2022 年 1 月 1 日至 2022 年 6 月 30 日	
	期末余额	当期利息收入	期末余额	当期利息收入
中国银行-活期	5,818,206.70	9,747.53	7,717,454.73	12,906.79

注：本基金的银行存款由基金托管人中国银行保管，按银行同业存款利率计息。

#### 6.4.10.7 本基金在承销期内参与关联方承销证券的情况

注：本基金本报告期及上年度可比期间均未在承销期内参与关联方承销的证券。

#### 6.4.10.8 其他关联交易事项的说明

本基金本报告期及上年度可比期间均无须作说明的其他关联交易事项。

#### 6.4.11 利润分配情况

注：本基金本报告期内未进行利润分配。

#### 6.4.12 期末（2023 年 6 月 30 日）本基金持有的流通受限证券

##### 6.4.12.1 因认购新发/增发证券而于期末持有的流通受限证券

金额单位：人民币元

6.4.12.1.1 受限证券类别：股票										
证券代码	证券名称	成功认购日	受限期	流通受限类型	认购价格	期末估值单价	数量（单位：股）	期末成本总额	期末估值总额	备注
001287	中电港	2023 年 3 月 30 日	6 个月	新股锁定	11.88	21.02	154	1,829.52	3,237.08	-
001367	海森药业	2023 年 3 月 30 日	6 个月	新股锁定	44.48	39.48	21	934.08	829.08	-

注：根据《深圳证券交易所创业板首次公开发行证券发行与承销业务实施细则》，发行人和主承销商可以采用摇号限售方式或比例限售方式，安排基金通过网下发行获配的部分创业板股票设置不低于 6 个月的限售期。

##### 6.4.12.2 期末持有的暂时停牌等流通受限股票

注：本基金本报告期末无暂时停牌等流通受限股票。

##### 6.4.12.3 期末债券正回购交易中作为抵押的债券

###### 6.4.12.3.1 银行间市场债券正回购

注：本基金本报告期末无从事银行间市场债券正回购交易形成的卖出回购证券款余额。

###### 6.4.12.3.2 交易所市场债券正回购

本基金本报告期末无从事交易所债券正回购交易形成的卖出回购证券款余额。

##### 6.4.12.4 期末参与转融通证券出借业务的证券

注：本基金本报告期末无参与转融通证券出借业务的证券。

## 6.4.13 金融工具风险及管理

### 6.4.13.1 风险管理政策和组织架构

本基金在日常经营活动中由金融工具产生的风险主要包括信用风险、流动性风险及市场风险。本基金管理人制定了政策和程序来识别及分析这些风险，并设定适当的风险限额及内部控制流程，通过可靠的管理及信息系统持续监控上述各类风险。

本基金管理人秉承全面风险管理的理念，将风险管理融入业务中，建立了由风险管理委员会、风险控制委员会、督察长、风险管理部门以及各个业务部门构成的风险管理架构体系。各部门负责人为其所在部门风险管理的第一责任人，公司员工在其岗位职责范围内承担相应风险管理责任。本基金管理人设立风险管理部门，风险管理部门对公司的风险管理进行独立评估、监控、检查并及时向管理层汇报。

### 6.4.13.2 信用风险

信用风险是指基金在交易过程中因交易对手未履行合约责任，或者基金所投资证券的发行人出现违约、拒绝支付到期本息等导致基金资产损失和收益变化的风险。

本基金的投资范围及投资比例符合相关法律法规的要求、相关监管机构的相关规定及本基金的合同要求。本基金管理人通过建立和完善内部信用评级体系和交易对手库，对发行人及债券投资进行内部评级，对交易对手的资信状况进行充分评估、设定授信额度，以控制可能出现的信用风险。本基金的活期银行存款存放在具有托管资格的银行；本基金存放定期存款前，均对交易对手进行信用评估以控制相应的信用风险，因而与银行存款相关的信用风险不重大。本基金在交易所进行的交易均与中国证券登记结算有限责任公司完成证券交收和款项清算，因此违约风险发生的可能性很小；本基金在银行间同业市场仅与达到本基金管理人既定信用政策标准的交易对手进行交易，并对证券交割方式进行限制，以控制相应的信用风险。

本基金管理人还通过分散化投资以分散信用风险。本基金投资于一家公司发行的证券市值不超过基金资产净值的 10%，且本基金与由本基金管理人管理的其他基金共同持有一家公司的发行的证券，不得超过该证券余额的 10%。（完全按照有关指数的构成比例进行证券投资的基金品种可以不受此条款规定的比例限制）

于本期末，本基金未持有除国债、央行票据、政策性金融债之外的债券和资产支持证券（上年末：同）

### 6.4.13.3 流动性风险

流动性风险，是指基金管理人未能以合理价格及时变现基金资产以支付投资者赎回款项的风险。本基金的流动性风险一方面来自于投资品种所处的交易市场不活跃而带来的变现困难，另一

方面来自于基金份额持有人可依据基金合同约定要求赎回其持有的基金份额。

本基金的基金管理人专业审慎、勤勉尽责地管控本基金的流动性风险，全覆盖、多维度的建立以压力测试为核心的流动性风险监测与预警制度，确保本基金组合的资产变现能力与投资者赎回需求匹配与平衡。

#### 6.4.13.3.1 报告期内本基金组合资产的流动性风险分析

本基金的基金管理人在基金运作过程中严格按照《公开募集证券投资基金运作管理办法》及《公开募集开放式证券投资基金流动性风险管理规定》（自 2017 年 10 月 1 日起施行）等法规的要求对本基金组合资产的流动性风险进行管理，通过独立的风险管理部门对本基金的组合持仓集中度指标、流通受限的投资品种比例以及组合在短时间内变现能力的综合指标等流动性指标进行持续的监测和分析。

本基金投资于一家公司发行的证券市值不超过基金资产净值的 10%，且本基金与由本基金的基金管理人管理的其他基金共同持有一家上市公司发行的证券不得超过该证券的 10%。由本基金的基金管理人管理的所有开放式基金于开放期内共同持有一家上市公司发行的可流通股股票不得超过该上市公司可流通股股票的 15%，由本基金的基金管理人管理的全部投资组合持有一家上市公司发行的可流通股股票，不得超过该上市公司可流通股股票的 30%（完全按照有关指数构成比例进行证券投资的开放式基金及中国证监会认定的特殊投资组合不受该比例限制）。

本基金所持部分证券在证券交易所上市，其余亦可在银行间同业市场交易，部分基金资产流通暂时受限制不能自由转让的情况参见附注 6.4.12。此外，本基金可通过卖出回购金融资产方式借入短期资金应对流动性需求，其上限一般不超过基金持有的债券投资的公允价值。本基金主动投资于流动性受限资产的市值合计不得超过基金资产净值的 15%。

本基金的基金管理人对其管理的所有开放式基金于开放期内，对基金组合资产中 7 个工作日可变现资产的可变现价值进行审慎评估与测算，确保每日确认的净赎回申请不得超过 7 个工作日可变现资产的可变现价值。

同时，本基金的基金管理人通过合理分散逆回购交易的到期日与交易对手的集中度；按照穿透原则对交易对手的财务状况、偿付能力及杠杆水平等进行必要的尽职调查与严格的准入管理，以及对不同的交易对手实施交易额度管理并进行动态调整等措施严格管理本基金从事逆回购交易的流动性风险和交易对手风险。此外，本基金的基金管理人建立了逆回购交易质押品管理制度：根据质押品的资质确定质押率水平；持续监测质押品的风险状况与价值变动以确保质押品按公允价值计算足额；并在与私募类证券资管产品及中国证监会认定的其他主体为交易对手开展逆回购交易时，可接受质押品的资质要求与基金合同约定的投资范围保持一致。

#### 6.4.13.4 市场风险

市场风险是指金融工具的公允价值或未来现金流量因市场价格变动而发生波动的风险，包括利率风险、外汇风险和其他价格风险。本基金管理人通过对不同类型的风险分别设定风险限制，并由独立于投资部门的风险管理人员监控、报告以及定期风险回顾的方法管理投资组合的市场风险。

##### 6.4.13.4.1 利率风险

利率风险是指金融工具的公允价值或未来现金流量因市场利率变动而发生波动的风险。

本基金管理人通过由风险管理人员定期监控组合中债券投资部分的利率风险，及时调整投资组合久期等方法管理利率风险。

下表统计了本基金的利率风险敞口。表中所示为本基金资产及负债的账面价值，并按照合同约定的重新定价日或到期日进行了分类。

##### 6.4.13.4.1.1 利率风险敞口

单位：人民币元

本期末 2023 年 6 月 30 日	1 年以内	1-5 年	5 年以上	不计息	合计
资产					
银行存款	5,818,206.70	-	-	-	5,818,206.70
结算备付金	102,172.12	-	-	-	102,172.12
存出保证金	5,675.21	-	-	-	5,675.21
交易性金融资产	303,178.93	-	-	85,807,718.02	86,110,896.95
应收申购款	-	-	-	159,561.07	159,561.07
资产总计	6,229,232.96	-	-	85,967,279.09	92,196,512.05
负债					
应付赎回款	-	-	-	238,655.15	238,655.15
应付管理人报酬	-	-	-	63,354.67	63,354.67
应付托管费	-	-	-	11,180.21	11,180.21
应付清算款	-	-	-	263,501.73	263,501.73
其他负债	-	-	-	167,454.22	167,454.22
负债总计	-	-	-	744,145.98	744,145.98
利率敏感度缺口	6,229,232.96	-	-	85,223,133.11	91,452,366.07
上年度末 2022 年 12 月 31 日	1 年以内	1-5 年	5 年以上	不计息	合计
资产					
银行存款	5,926,354.75	-	-	-	5,926,354.75
结算备付金	140,810.25	-	-	-	140,810.25
存出保证金	9,084.53	-	-	-	9,084.53
交易性金融资产	-	-	-	89,610,010.99	89,610,010.99
应收申购款	-	-	-	80,704.32	80,704.32
资产总计	6,076,249.53	-	-	89,690,715.31	95,766,964.84



负债					
应付赎回款	-	-	-	41,663.39	41,663.39
应付管理人报酬	-	-	-	69,645.85	69,645.85
应付托管费	-	-	-	12,290.45	12,290.45
其他负债	-	-	-	354,202.59	354,202.59
负债总计	-	-	-	477,802.28	477,802.28
利率敏感度缺口	6,076,249.53	-	-	89,212,913.03	95,289,162.56

注：表中所示为本基金资产及负债的账面价值，并按照合约规定的利率重新定价日或到期日孰早者予以分类。

#### 6.4.13.4.1.2 利率风险的敏感性分析

注：于本期末，本基金持有交易性债券投资公允价值占基金资产净值的比例为：0.33%（上年末：无），因此市场利率的变动对于本基金资产净值无重大影响（上年末：同）。

#### 6.4.13.4.2 外汇风险

外汇风险是指金融工具的公允价值或未来现金流量因外汇汇率变动而发生波动的风险。本基金持有的所有资产及负债以人民币计价，因此无重大外汇风险。

##### 6.4.13.4.2.1 外汇风险敞口

注：无

##### 6.4.13.4.2.2 外汇风险的敏感性分析

注：无

#### 6.4.13.4.3 其他价格风险

其他价格风险是指金融工具的公允价值或未来现金流量因除外汇风险和利率风险以外的市场价格变动而发生波动的风险。本基金主要投资于证券交易所上市或银行间同业市场交易的证券，所面临的重大价格风险由所持有的金融工具的公允价值决定。本基金通过投资组合的分散化降低其它价格风险，并且本基金管理人每日对本基金所持有的证券价格实施监控。

经测算本基金面临的其他价格风险列示如下：

##### 6.4.13.4.3.1 其他价格风险敞口

金额单位：人民币元

项目	本期末 2023年6月30日		上年度末 2022年12月31日	
	公允价值	占基金资产净值 比例（%）	公允价值	占基金资产净值 比例（%）
交易性金融资产—股票投资	85,807,718.02	93.83	89,610,010.99	94.04

交易性金融资产—基金投资	-	-	-	-
交易性金融资产—贵金属投资	-	-	-	-
衍生金融资产—权证投资	-	-	-	-
其他	-	-	-	-
合计	85,807,718.02	93.83	89,610,010.99	94.04

#### 6.4.13.4.3.2 其他价格风险的敏感性分析

假设	除“沪深 300 指数”以外的其他市场变量保持不变		
	相关风险变量的变动	对资产负债表日基金资产净值的影响金额（单位：人民币元）	
		本期末（2023 年 6 月 30 日）	上年度末（2022 年 12 月 31 日）
分析	沪深 300 指数上升 5%	4,130,327.62	4,673,314.72
	沪深 300 指数下降 5%	-4,130,327.62	-4,673,314.72

#### 6.4.14 公允价值

##### 6.4.14.1 金融工具公允价值计量的方法

公允价值计量结果所属的层次，由对公允价值计量整体而言具有重要意义的输入值所属的最低层次决定：

第一层次：相同资产或负债在活跃市场上未经调整的报价。

第二层次：除第一层次输入值外相关资产或负债直接或间接可观察的输入值。

第三层次：相关资产或负债的不可观察输入值。

##### 6.4.14.2 持续的以公允价值计量的金融工具

###### 6.4.14.2.1 各层次金融工具的公允价值

单位：人民币元

公允价值计量结果所属的层次	本期末 2023 年 6 月 30 日	上年度末 2022 年 12 月 31 日
第一层次	85,803,651.86	89,536,703.48
第二层次	303,178.93	-

第三层次	4,066.16	73,307.51
合计	86,110,896.95	89,610,010.99

#### 6.4.14.2.2 公允价值所属层次间的重大变动

对于公开市场交易的证券等投资，若出现交易不活跃、非公开发行等情况，本基金不会于交易不活跃期间及限售期间将相关投资的公允价值列入第一层次，并根据估值调整中采用的对公允价值计量整体而言具有重要意义的输入值所属的最低层次，确定相关投资的公允价值应属第二层次或第三层次。

#### 6.4.14.3 非持续的以公允价值计量的金融工具的说明

本基金本报告期末及上年度末均未持有非持续的以公允价值计量的金融工具。

#### 6.4.14.4 不以公允价值计量的金融工具的相关说明

不以公允价值计量的金融资产和负债主要包括应收款项和其他金融负债，其账面价值与公允价值相差很小。

#### 6.4.15 有助于理解和分析会计报表需要说明的其他事项

本基金本报告期末无需要说明有助于理解和分析会计报表的其他事项。

## § 7 投资组合报告

### 7.1 期末基金资产组合情况

金额单位：人民币元

序号	项目	金额	占基金总资产的比例 (%)
1	权益投资	85,807,718.02	93.07
	其中：股票	85,807,718.02	93.07
2	基金投资	-	-
3	固定收益投资	303,178.93	0.33
	其中：债券	303,178.93	0.33
	资产支持证券	-	-
4	贵金属投资	-	-
5	金融衍生品投资	-	-
6	买入返售金融资产	-	-
	其中：买断式回购的买入返售金融资产	-	-
7	银行存款和结算备付金合计	5,920,378.82	6.42
8	其他各项资产	165,236.28	0.18
9	合计	92,196,512.05	100.00

## 7.2 报告期末按行业分类的股票投资组合

### 7.2.1 报告期末指数投资按行业分类的境内股票投资组合

代码	行业类别	公允价值（元）	占基金资产净值比例（%）
A	农、林、牧、渔业	1,538,033.80	1.68
B	采矿业	389,460.00	0.43
C	制造业	54,631,516.50	59.74
D	电力、热力、燃气及水生产和供应业	520,508.00	0.57
E	建筑业	-	-
F	批发和零售业	277,568.00	0.30
G	交通运输、仓储和邮政业	1,125,002.00	1.23
H	住宿和餐饮业	-	-
I	信息传输、软件和信息技术服务业	5,770,057.20	6.31
J	金融业	5,147,297.20	5.63
K	房地产业	1,194,746.00	1.31
L	租赁和商务服务业	698,706.00	0.76
M	科学研究和技术服务业	1,170,071.00	1.28
N	水利、环境和公共设施管理业	110,952.00	0.12
O	居民服务、修理和其他服务业	-	-
P	教育	-	-
Q	卫生和社会工作	746,627.55	0.82
R	文化、体育和娱乐业	-	-
S	综合	-	-
	合计	73,320,545.25	80.17

### 7.2.2 报告期末积极投资按行业分类的境内股票投资组合

代码	行业类别	公允价值（元）	占基金资产净值比例（%）
A	农、林、牧、渔业	566,363.00	0.62
B	采矿业	-	-
C	制造业	10,604,913.05	11.60
D	电力、热力、燃气及水生产和供应业	-	-
E	建筑业	-	-
F	批发和零售业	169,279.08	0.19
G	交通运输、仓储和	-	-

	邮政业		
H	住宿和餐饮业	-	-
I	信息传输、软件和信息技术服务业	594,624.64	0.65
J	金融业	317,446.00	0.35
K	房地产业	-	-
L	租赁和商务服务业	56,392.00	0.06
M	科学研究和技术服务业	-	-
N	水利、环境和公共设施管理业	-	-
O	居民服务、修理和其他服务业	-	-
P	教育	178,155.00	0.19
Q	卫生和社会工作	-	-
R	文化、体育和娱乐业	-	-
S	综合	-	-
	合计	12,487,172.77	13.65

### 7.2.3 报告期末按行业分类的港股通投资股票投资组合

注：本基金本报告期末未持有港股通股票。

### 7.3 期末按公允价值占基金资产净值比例大小排序的所有股票投资明细

#### 7.3.1 期末指数投资按公允价值占基金资产净值比例大小排序的所有股票投资明细

金额单位：人民币元

序号	股票代码	股票名称	数量（股）	公允价值（元）	占基金资产净值比例（%）
1	300750	宁德时代	29,220	6,685,243.80	7.31
2	002555	三七互娱	57,500	2,005,600.00	2.19
3	000333	美的集团	33,700	1,985,604.00	2.17
4	000858	五粮液	11,700	1,913,769.00	2.09
5	002594	比亚迪	7,000	1,807,890.00	1.98
6	000651	格力电器	48,900	1,785,339.00	1.95
7	002475	立讯精密	41,712	1,353,554.40	1.48
8	002709	天赐材料	30,020	1,236,523.80	1.35
9	300059	东方财富	85,346	1,211,913.20	1.33
10	000568	泸州老窖	5,700	1,194,549.00	1.31
11	000063	中兴通讯	22,300	1,015,542.00	1.11
12	002142	宁波银行	38,350	970,255.00	1.06
13	300274	阳光电源	8,200	956,366.00	1.05
14	002352	顺丰控股	21,000	946,890.00	1.04
15	002179	中航光电	20,696	938,563.60	1.03

16	000768	中航西飞	33,600	898,800.00	0.98
17	002129	TCL 中环	26,250	871,500.00	0.95
18	300832	新产业	14,600	861,400.00	0.94
19	002262	恩华药业	27,700	853,991.00	0.93
20	002271	东方雨虹	28,900	787,814.00	0.86
21	002410	广联达	24,080	782,359.20	0.86
22	002738	中矿资源	15,260	777,344.40	0.85
23	002460	赣锋锂业	12,600	768,096.00	0.84
24	300308	中际旭创	5,200	766,740.00	0.84
25	001979	招商蛇口	58,600	763,558.00	0.83
26	002714	牧原股份	16,872	711,154.80	0.78
27	002027	分众传媒	102,600	698,706.00	0.76
28	002230	科大讯飞	10,200	693,192.00	0.76
29	000977	浪潮信息	13,800	669,300.00	0.73
30	300498	温氏股份	34,740	637,479.00	0.70
31	300724	捷佳伟创	5,500	617,925.00	0.68
32	002439	启明星辰	20,600	613,056.00	0.67
33	002459	晶澳科技	14,428	601,647.60	0.66
34	000725	京东方 A	137,900	564,011.00	0.62
35	000338	潍柴动力	44,200	550,732.00	0.60
36	300001	特锐德	26,200	544,436.00	0.60
37	002372	伟星新材	25,300	519,662.00	0.57
38	002463	沪电股份	24,300	508,842.00	0.56
39	000738	航发控制	20,500	500,200.00	0.55
40	002422	科伦药业	16,600	492,688.00	0.54
41	300896	爱美客	1,100	489,445.00	0.54
42	002966	苏州银行	73,720	482,866.00	0.53
43	000799	酒鬼酒	5,300	477,795.00	0.52
44	000938	紫光股份	14,900	474,565.00	0.52
45	300782	卓胜微	4,900	473,487.00	0.52
46	300033	同花顺	2,700	473,256.00	0.52
47	000729	燕京啤酒	37,600	468,872.00	0.51
48	300604	长川科技	9,700	460,653.00	0.50
49	300285	国瓷材料	16,600	454,840.00	0.50
50	002371	北方华创	1,400	444,710.00	0.49
51	002050	三花智控	14,500	438,770.00	0.48
52	002044	美年健康	60,800	432,288.00	0.47
53	002223	鱼跃医疗	12,000	431,880.00	0.47
54	002821	凯莱英	3,600	424,296.00	0.46
55	300408	三环集团	13,400	393,290.00	0.43
56	000776	广发证券	26,600	391,286.00	0.43
57	003035	南网能源	53,600	381,632.00	0.42
58	000166	申万宏源	80,700	372,834.00	0.41

59	000157	中联重科	54,200	365,850.00	0.40
60	000683	远兴能源	50,800	365,252.00	0.40
61	002028	思源电气	7,800	364,416.00	0.40
62	002241	歌尔股份	20,100	356,775.00	0.39
63	002056	横店东磁	18,800	342,348.00	0.37
64	300595	欧普康视	11,100	335,109.00	0.37
65	002384	东山精密	12,900	334,110.00	0.37
66	002049	紫光国微	3,580	333,835.00	0.37
67	000513	丽珠集团	8,500	330,735.00	0.36
68	002007	华兰生物	14,700	329,427.00	0.36
69	002624	完美世界	19,500	329,355.00	0.36
70	002531	天顺风能	21,600	328,968.00	0.36
71	300496	中科创达	3,400	327,590.00	0.36
72	300558	贝达药业	6,800	326,604.00	0.36
73	002602	世纪华通	43,000	326,370.00	0.36
74	000425	徐工机械	47,800	323,606.00	0.35
75	300661	圣邦股份	3,900	320,307.00	0.35
76	002138	顺络电子	13,200	315,612.00	0.35
77	000988	华工科技	8,300	315,483.00	0.34
78	300450	先导智能	8,700	314,679.00	0.34
79	003816	中国广核	99,300	308,823.00	0.34
80	002311	海大集团	6,500	304,460.00	0.33
81	300012	华测检测	15,500	302,250.00	0.33
82	002601	龙佰集团	18,300	301,950.00	0.33
83	002756	永兴材料	4,810	301,154.10	0.33
84	000733	振华科技	3,100	297,135.00	0.32
85	000999	华润三九	4,700	285,102.00	0.31
86	000423	东阿阿胶	5,300	283,285.00	0.31
87	002938	鹏鼎控股	11,600	281,764.00	0.31
88	000963	华东医药	6,400	277,568.00	0.30
89	002920	德赛西威	1,700	264,877.00	0.29
90	002444	巨星科技	12,100	264,748.00	0.29
91	002487	大金重工	8,300	255,972.00	0.28
92	002415	海康威视	7,700	254,947.00	0.28
93	300171	东富龙	11,100	252,525.00	0.28
94	000069	华侨城 A	55,100	242,440.00	0.27
95	300207	欣旺达	14,700	239,904.00	0.26
96	300760	迈瑞医疗	800	239,840.00	0.26
97	002001	新和成	15,200	234,080.00	0.26
98	300347	泰格医药	3,600	232,344.00	0.25
99	002841	视源股份	3,400	227,256.00	0.25
100	002507	涪陵榨菜	12,220	223,748.20	0.24
101	300373	扬杰科技	5,500	223,135.00	0.24

102	000975	银泰黄金	19,000	222,300.00	0.24
103	000807	云铝股份	17,200	218,956.00	0.24
104	002493	荣盛石化	18,800	218,832.00	0.24
105	300357	我武生物	6,500	218,595.00	0.24
106	000661	长春高新	1,600	218,080.00	0.24
107	002008	大族激光	8,200	214,840.00	0.23
108	300628	亿联网络	6,020	211,121.40	0.23
109	002180	纳思达	6,100	208,925.00	0.23
110	000617	中油资本	27,800	200,994.00	0.22
111	002939	长城证券	24,300	197,559.00	0.22
112	002558	巨人网络	10,800	193,644.00	0.21
113	002152	广电运通	16,500	193,380.00	0.21
114	300454	深信服	1,700	192,525.00	0.21
115	002461	珠江啤酒	21,800	192,058.00	0.21
116	002244	滨江集团	21,400	188,748.00	0.21
117	000630	铜陵有色	63,300	182,937.00	0.20
118	002625	光启技术	11,700	178,542.00	0.20
119	000932	华菱钢铁	37,200	177,444.00	0.19
120	000596	古井贡酒	700	173,166.00	0.19
121	002252	上海莱士	22,600	169,726.00	0.19
122	002065	东华软件	23,600	166,616.00	0.18
123	000831	中国稀土	5,500	162,800.00	0.18
124	002557	洽洽食品	3,900	162,045.00	0.18
125	300676	华大基因	2,700	161,973.00	0.18
126	300244	迪安诊断	6,300	161,469.00	0.18
127	002078	太阳纸业	15,000	160,350.00	0.18
128	300363	博腾股份	5,400	159,786.00	0.17
129	300122	智飞生物	3,600	159,120.00	0.17
130	300015	爱尔眼科	8,241	152,870.55	0.17
131	000878	云南铜业	13,300	146,965.00	0.16
132	000960	锡业股份	9,300	144,615.00	0.16
133	300383	光环新网	13,000	139,750.00	0.15
134	002294	信立泰	4,300	134,117.00	0.15
135	002595	豪迈科技	3,700	129,981.00	0.14
136	000629	钒钛股份	32,900	128,639.00	0.14
137	000708	中信特钢	7,400	117,216.00	0.13
138	002430	杭氧股份	3,400	116,824.00	0.13
139	000883	湖北能源	24,600	112,176.00	0.12
140	000783	长江证券	19,300	111,940.00	0.12
141	300070	碧水源	20,700	110,952.00	0.12
142	002926	华西证券	13,300	110,523.00	0.12
143	002385	大北农	16,600	109,560.00	0.12
144	002353	杰瑞股份	4,300	108,059.00	0.12



145	002120	韵达股份	11,200	107,072.00	0.12
146	002673	西部证券	16,700	106,045.00	0.12
147	002500	山西证券	18,900	105,462.00	0.12
148	000750	国海证券	31,200	104,520.00	0.11
149	002797	第一创业	18,100	103,532.00	0.11
150	002945	华林证券	7,500	102,600.00	0.11
151	002916	深南电路	1,360	102,503.20	0.11
152	000728	国元证券	15,600	101,712.00	0.11
153	000998	隆平高科	6,600	101,310.00	0.11
154	000027	深圳能源	15,100	99,509.00	0.11
155	300748	金力永磁	3,300	98,736.00	0.11
156	002572	索菲亚	5,400	94,068.00	0.10
157	000876	新希望	8,000	93,440.00	0.10
158	002128	电投能源	7,000	92,540.00	0.10
159	002653	海思科	3,900	92,040.00	0.10
160	300759	康龙化成	2,400	91,872.00	0.10
161	000723	美锦能源	11,800	88,972.00	0.10
162	002299	圣农发展	4,600	88,090.00	0.10
163	002831	裕同科技	3,600	87,804.00	0.10
164	000709	河钢股份	38,200	86,332.00	0.09
165	000825	太钢不锈	22,300	86,301.00	0.09
166	000983	山西焦煤	8,200	74,620.00	0.08
167	001965	招商公路	7,400	71,040.00	0.08
168	002414	高德红外	9,100	70,707.00	0.08
169	002532	天山铝业	9,700	58,103.00	0.06
170	000898	鞍钢股份	20,200	56,156.00	0.06

### 7.3.2 期末积极投资按公允价值占基金资产净值比例大小排序的所有股票投资明细

金额单位：人民币元

序号	股票代码	股票名称	数量（股）	公允价值（元）	占基金资产净值比例（%）
1	603596	伯特利	14,700	1,165,122.00	1.27
2	688533	上声电子	21,357	998,012.61	1.09
3	603255	鼎际得	14,800	751,248.00	0.82
4	605555	德昌股份	42,840	747,986.40	0.82
5	688332	中科蓝讯	7,411	620,152.48	0.68
6	300490	华自科技	35,800	614,328.00	0.67
7	688099	晶晨股份	7,052	594,624.64	0.65
8	300672	国科微	6,100	508,435.00	0.56
9	002965	祥鑫科技	8,600	478,848.00	0.52
10	605333	沪光股份	28,400	469,736.00	0.51
11	600312	平高电气	37,800	468,342.00	0.51
12	300115	长盈精密	34,700	413,277.00	0.45
13	600129	太极集团	6,800	404,532.00	0.44
14	688037	芯源微	2,094	357,969.30	0.39

15	603477	巨星农牧	9,300	310,155.00	0.34
16	600481	双良节能	20,700	289,386.00	0.32
17	600600	青岛啤酒	2,700	279,801.00	0.31
18	600132	重庆啤酒	2,900	267,264.00	0.29
19	600975	新五丰	26,800	256,208.00	0.28
20	000921	海信家电	9,300	250,635.00	0.27
21	002668	奥马电器	26,500	228,960.00	0.25
22	601288	农业银行	59,800	211,094.00	0.23
23	002011	盾安环境	14,300	197,769.00	0.22
24	600612	老凤祥	2,800	195,664.00	0.21
25	300856	科思股份	2,400	189,048.00	0.21
26	002867	周大生	10,200	181,356.00	0.20
27	605098	行动教育	4,500	178,155.00	0.19
28	300592	华凯易佰	6,100	166,042.00	0.18
29	000951	中国重汽	9,560	161,086.00	0.18
30	603298	杭叉集团	5,500	129,525.00	0.14
31	300371	汇中股份	9,000	117,900.00	0.13
32	002958	青农商行	39,100	106,352.00	0.12
33	300618	寒锐钴业	1,800	58,338.00	0.06
34	002010	传化智联	10,600	56,392.00	0.06
35	002242	九阳股份	3,000	44,850.00	0.05
36	301165	锐捷网络	108	6,665.76	0.01
37	301391	卡莱特	40	4,686.80	0.01
38	001287	中电港	154	3,237.08	0.00
39	301277	新天地	162	3,160.62	0.00
40	001367	海森药业	21	829.08	0.00

## 7.4 报告期内股票投资组合的重大变动

### 7.4.1 累计买入金额超出期初基金资产净值 2%或前 20 名的股票明细

金额单位：人民币元

序号	股票代码	股票名称	本期累计买入金额	占期初基金资产净值比例(%)
1	300750	宁德时代	3,567,058.00	3.74
2	002460	赣锋锂业	2,005,961.00	2.11
3	002756	永兴材料	1,339,613.00	1.41
4	003022	联泓新科	1,301,052.00	1.37
5	600481	双良节能	1,299,043.88	1.36
6	300759	康龙化成	1,259,263.00	1.32
7	605333	沪光股份	1,249,561.00	1.31
8	000858	五粮液	1,166,734.00	1.22
9	002271	东方雨虹	1,116,270.00	1.17
10	300832	新产业	987,007.00	1.04
11	002850	科达利	977,992.00	1.03
12	300558	贝达药业	926,956.00	0.97

13	300124	汇川技术	925,320.00	0.97
14	603255	鼎际得	923,496.00	0.97
15	603596	伯特利	904,186.00	0.95
16	002129	TCL 中环	892,447.00	0.94
17	000799	酒鬼酒	874,490.00	0.92
18	000651	格力电器	841,408.00	0.88
19	002459	晶澳科技	834,227.00	0.88
20	002262	恩华药业	819,280.00	0.86

注：“买入金额”按买卖成交金额（成交单价乘以成交数量）填列，不考虑相关交易费用。

#### 7.4.2 累计卖出金额超出期初基金资产净值 2%或前 20 名的股票明细

金额单位：人民币元

序号	股票代码	股票名称	本期累计卖出金额	占期初基金资产净值比例(%)
1	300059	东方财富	2,624,171.94	2.75
2	002459	晶澳科技	2,155,774.00	2.26
3	688212	澳华内镜	1,921,866.76	2.02
4	300124	汇川技术	1,782,213.00	1.87
5	300759	康龙化成	1,745,816.00	1.83
6	002487	大金重工	1,718,725.00	1.80
7	002531	天顺风能	1,468,288.00	1.54
8	300015	爱尔眼科	1,321,198.00	1.39
9	300274	阳光电源	1,314,107.62	1.38
10	300724	捷佳伟创	1,308,295.63	1.37
11	002812	恩捷股份	1,264,803.00	1.33
12	000002	万 科 A	1,256,435.00	1.32
13	002709	天赐材料	1,207,975.00	1.27
14	300001	特锐德	1,182,763.00	1.24
15	002475	立讯精密	1,108,241.00	1.16
16	000739	普洛药业	1,069,411.00	1.12
17	003022	联泓新科	1,003,492.00	1.05
18	300760	迈瑞医疗	996,322.00	1.05
19	002223	鱼跃医疗	972,623.00	1.02
20	600481	双良节能	962,564.08	1.01

注：“卖出金额”按买卖成交金额（成交单价乘以成交数量）填列，不考虑相关交易费用。

#### 7.4.3 买入股票的成本总额及卖出股票的收入总额

单位：人民币元

买入股票成本（成交）总额	80,485,241.51
卖出股票收入（成交）总额	82,070,998.14

注：“买入股票成本”或“卖出股票收入”均按买卖成交金额（成交单价乘以成交数量）填列，不考虑相关交易费用。

## 7.5 期末按债券品种分类的债券投资组合

金额单位：人民币元

序号	债券品种	公允价值	占基金资产净值比例 (%)
1	国家债券	303,178.93	0.33
2	央行票据	-	-
3	金融债券	-	-
	其中：政策性金融债	-	-
4	企业债券	-	-
5	企业短期融资券	-	-
6	中期票据	-	-
7	可转债（可交换债）	-	-
8	同业存单	-	-
9	其他	-	-
10	合计	303,178.93	0.33

## 7.6 期末按公允价值占基金资产净值比例大小排序的前五名债券投资明细

金额单位：人民币元

序号	债券代码	债券名称	数量（张）	公允价值	占基金资产净值比例 (%)
1	019694	23 国债 01	3,000	303,178.93	0.33

## 7.7 期末按公允价值占基金资产净值比例大小排序的所有资产支持证券投资明细

注：本基金本报告期末未持有资产支持证券。

## 7.8 报告期末按公允价值占基金资产净值比例大小排序的前五名贵金属投资明细

注：本基金本报告期末未持有贵金属投资。

## 7.9 期末按公允价值占基金资产净值比例大小排序的前五名权证投资明细

注：本基金本报告期末未持有权证。

## 7.10 本基金投资股指期货的投资政策

本基金本报告期无股指期货投资。

## 7.11 报告期末本基金投资的国债期货交易情况说明

### 7.11.1 本期国债期货投资政策

本基金本报告期无国债期货投资。

### 7.11.2 本期国债期货投资评价

本基金本报告期无国债期货投资。

## 7.12 投资组合报告附注

### 7.12.1 基金投资的前十名证券的发行主体本期是否出现被监管部门立案调查，或在报告编制日前一年内受到公开谴责、处罚的情形

根据发布的相关公告，本基金投资的前十名证券的发行主体中，三七互娱网络科技集团股份

有限公司在本报告期内被监管部门立案调查。

本基金投资上述证券的投资决策程序符合相关法律法规和公司制度的要求。

### 7.12.2 基金投资的前十名股票是否超出基金合同规定的备选股票库

基金投资的前十名股票中，没有投资超出基金合同规定备选库以外的股票。

### 7.12.3 期末其他各项资产构成

单位：人民币元

序号	名称	金额
1	存出保证金	5,675.21
2	应收清算款	-
3	应收股利	-
4	应收利息	-
5	应收申购款	159,561.07
6	其他应收款	-
7	待摊费用	-
8	其他	-
9	合计	165,236.28

### 7.12.4 期末持有的处于转股期的可转换债券明细

注：本基金本报告期末未持有处于转股期的可转换债券。

### 7.12.5 期末前十名股票中存在流通受限情况的说明

#### 7.12.5.1 期末指数投资前十名股票中存在流通受限情况的说明

注：本基金本报告期末指数投资前十名股票中无流通受限的股票。

#### 7.12.5.2 期末积极投资前五名股票中存在流通受限情况的说明

注：本基金本报告期末积极投资前五名股票中不存在流通受限的股票。

### 7.12.6 投资组合报告附注的其他文字描述部分

由于四舍五入原因，分项之和与合计可能有尾差。

## § 8 基金份额持有人信息

### 8.1 期末基金份额持有人户数及持有人结构

份额单位：份

持有人户数 (户)	户均持有的 基金份额	持有人结构			
		机构投资者		个人投资者	
		持有份额	占总份额比例 (%)	持有份额	占总份额比例 (%)
5,393	7,461.05	3,084.72	0.01	40,234,361.94	99.99

**8.2 期末基金管理人的从业人员持有本基金的情况**

项目	持有份额总数（份）	占基金总份额比例（%）
基金管理人所有从业人员持有本基金	25,735.47	0.0640

**8.3 期末基金管理人的从业人员持有本开放式基金份额总量区间情况**

项目	持有基金份额总量的数量区间（万份）
本公司高级管理人员、基金投资和研究部门负责人持有本开放式基金	0
本基金基金经理持有本开放式基金	0

**§ 9 开放式基金份额变动**

单位：份

基金合同生效日（2011年12月20日） 基金份额总额	417,710,046.22
本报告期期初基金份额总额	40,869,704.84
本报告期基金总申购份额	4,505,935.57
减：本报告期基金总赎回份额	5,138,193.75
本报告期基金拆分变动份额	-
本报告期末基金份额总额	40,237,446.66

**§ 10 重大事件揭示****10.1 基金份额持有人大会决议**

报告期内无基金份额持有人大会决议。

**10.2 基金管理人、基金托管人的专门基金托管部门的重大人事变动**

本基金管理人公司董事杨玉萍女士因工作安排不再出任公司第四届董事会董事，公司股东平安信托有限责任公司根据《公司章程》推荐郭晓涛先生接替杨玉萍女士出任公司董事。经公司 2023 年第二次股东会审议，同意郭晓涛先生出任公司董事，杨玉萍女士不再担任公司董事。上述变更自 2023 年 3 月 17 日公司 2023 年第二次股东会做出决议之日起生效。

本报告期内，无涉及本基金托管人的专门基金托管部门的重大人事变动。

**10.3 涉及基金管理人、基金财产、基金托管业务的诉讼**

本报告期内，无涉及基金管理人、基金财产、基金托管业务的诉讼事项。

**10.4 基金投资策略的改变**

本报告期内本基金的投资策略未有重大变化。

## 10.5 为基金进行审计的会计师事务所情况

本基金聘用普华永道中天会计师事务所（特殊普通合伙）为本基金提供审计服务。

## 10.6 管理人、托管人及其高级管理人员受稽查或处罚等情况

### 10.6.1 管理人及其高级管理人员受稽查或处罚等情况

注：本报告期内，本基金管理人及其相关高级管理人员无受稽查或处罚等情况。

### 10.6.2 托管人及其高级管理人员受稽查或处罚等情况

注：本报告期内，本基金托管人的托管业务部门及其相关高级管理人员无受稽查或处罚等情况。

## 10.7 基金租用证券公司交易单元的有关情况

### 10.7.1 基金租用证券公司交易单元进行股票投资及佣金支付情况

金额单位：人民币元

券商名称	交易单元数量	股票交易		应支付该券商的佣金		备注
		成交金额	占当期股票成交总额的比例 (%)	佣金	占当期佣金总量的比例 (%)	
招商证券	2	22,738,580.31	14.00	21,176.46	16.30	-
方正证券	3	17,354,410.79	10.68	15,426.22	11.87	-
国海证券	1	15,128,395.16	9.31	10,912.08	8.40	-
国泰君安证券	2	14,470,620.24	8.91	10,437.87	8.03	-
中信证券	2	11,076,399.00	6.82	8,099.88	6.23	-
中国国际金融股份有限公司	2	10,212,818.06	6.29	9,511.44	7.32	-
国信证券	2	9,617,413.13	5.92	7,033.29	5.41	-
安信证券	4	8,363,245.50	5.15	6,109.74	4.70	-
兴业证券	2	7,881,458.98	4.85	5,710.64	4.40	-
华泰证券	3	7,421,040.67	4.57	5,352.98	4.12	-
浙商证券	2	7,194,007.34	4.43	5,189.20	3.99	-
平安证券	2	5,489,749.16	3.38	5,112.45	3.93	-
西南证券	1	4,463,161.91	2.75	3,219.10	2.48	-
长江证券	1	4,295,456.95	2.64	3,141.41	2.42	-
东方证券	3	4,147,146.00	2.55	3,032.97	2.33	-
国联证券	1	2,707,753.03	1.67	1,953.09	1.50	-
国金证券	1	2,312,157.09	1.42	2,153.31	1.66	-
广发证券	3	2,132,934.84	1.31	1,986.39	1.53	-

申万宏源 证券	2	1,959,628.39	1.21	1,824.99	1.40	-
民生证券	1	1,877,553.38	1.16	1,372.94	1.06	-
国盛证券	1	1,051,975.00	0.65	758.68	0.58	-
中信建投 证券	1	557,589.00	0.34	407.73	0.31	-
财通证券	1	-	-	-	-	-
长城证券	2	-	-	-	-	-
天风证券	1	-	-	-	-	-
西藏东财 证券	2	-	-	-	-	-
新时代证 券	1	-	-	-	-	-
银河证券	2	-	-	-	-	-
中国中金 财富证券	1	-	-	-	-	-
中泰证券	1	-	-	-	-	-

注：1 基金交易单元的选择标准如下：

- (1) 研究实力
- (2) 业务服务水平
- (3) 综合类研究服务对投资业绩贡献度
- (4) 专题类服务

2 本基金管理人负责根据上述选择标准，考察后与确定选用交易单元的券商签订交易单元租用协议。

### 10.7.2 基金租用证券公司交易单元进行其他证券投资的情况

金额单位：人民币元

券商名称	债券交易		债券回购交易		权证交易	
	成交金额	占当期债券成交总额的比例(%)	成交金额	占当期债券回购成交总额的比例(%)	成交金额	占当期权证成交总额的比例(%)
招商证券	-	-	-	-	-	-
方正证券	-	-	-	-	-	-
国海证券	-	-	-	-	-	-
国泰君安证券	-	-	-	-	-	-
中信证	-	-	-	-	-	-



券						
中国国际金融股份有限公司	-	-	-	-	-	-
国信证券	-	-	-	-	-	-
安信证券	-	-	-	-	-	-
兴业证券	-	-	-	-	-	-
华泰证券	-	-	-	-	-	-
浙商证券	-	-	-	-	-	-
平安证券	-	-	-	-	-	-
西南证券	-	-	-	-	-	-
长江证券	-	-	-	-	-	-
东方证券	-	-	-	-	-	-
国联证券	-	-	-	-	-	-
国金证券	299,526.00	100.00	-	-	-	-
广发证券	-	-	-	-	-	-
申万宏源证券	-	-	-	-	-	-
民生证券	-	-	-	-	-	-
国盛证券	-	-	-	-	-	-
中信建投证券	-	-	-	-	-	-
财通证券	-	-	-	-	-	-
长城证券	-	-	-	-	-	-
天风证券	-	-	-	-	-	-
西藏东	-	-	-	-	-	-

财证券						
新时代 证券	-	-	-	-	-	-
银河证 券	-	-	-	-	-	-
中国中 金财富 证券	-	-	-	-	-	-
中泰证 券	-	-	-	-	-	-

### 10.8 其他重大事件

序号	公告事项	法定披露方式	法定披露日期
1	平安基金管理有限公司关于提醒投资者及时完善、更新身份信息资料以免影响业务办理的公告	中国证监会规定报刊及网站	2023 年 01 月 05 日
2	平安深证 300 指数增强型证券投资基金 2022 年第 4 季度报告	中国证监会规定报刊及网站	2023 年 01 月 19 日
3	平安基金管理有限公司关于面向特定投资者(养老金客户)通过直销柜台认、申购旗下所有基金实施费率优惠的公告	中国证监会规定报刊及网站	2023 年 01 月 19 日
4	平安基金管理有限公司关于暂停上海爱建基金销售有限公司办理相关销售业务的公告	中国证监会规定报刊及网站	2023 年 02 月 09 日
5	关于暂停浦领基金销售有限公司办理相关销售业务的公告	中国证监会规定报刊及网站	2023 年 02 月 13 日
6	平安深证 300 指数增强型证券投资基金 2022 年年度报告	中国证监会规定报刊及网站	2023 年 03 月 29 日
7	平安深证 300 指数增强型证券投资基金 2023 年第 1 季度报告	中国证监会规定报刊及网站	2023 年 04 月 21 日
8	平安深证 300 指数增强型证券投资基金基金产品资料概要更新	中国证监会规定报刊及网站	2023 年 05 月 31 日
9	平安深证 300 指数增强型证券投资基金招募说明书(更新)	中国证监会规定报刊及网站	2023 年 05 月 31 日
10	平安基金管理有限公司关于新增中证金牛(北京)基金销售有限公司为旗下基金销售机构的公告	中国证监会规定报刊及网站	2023 年 06 月 27 日

## § 11 影响投资者决策的其他重要信息

### 11.1 报告期内单一投资者持有基金份额比例达到或超过 20%的情况

注：无。

## 11.2 影响投资者决策的其他重要信息

无。

## § 12 备查文件目录

### 12.1 备查文件目录

- (1) 中国证监会核准平安深证 300 指数增强型证券投资基金募集的文件
- (2) 平安深证 300 指数增强型证券投资基金基金合同
- (3) 平安深证 300 指数增强型证券投资基金托管协议
- (4) 法律意见书
- (5) 基金管理人业务资格批件、营业执照和公司章程

### 12.2 存放地点

深圳市福田区福田街道益田路 5033 号平安金融中心 34 层

### 12.3 查阅方式

- (1) 投资者可在营业时间免费查阅，也可按工本费购买复印件
- (2) 投资者对本报告书如有疑问，可咨询本基金管理人平安基金管理有限公司，客户服务电话：400-800-4800（免长途话费）

平安基金管理有限公司

2023 年 8 月 29 日