

# 鹏华安康一年持有期混合型证券投资基金 2023 年中期报告

2023 年 6 月 30 日

基金管理人：鹏华基金管理有限公司

基金托管人：中国工商银行股份有限公司

送出日期：2023 年 8 月 30 日

## § 1 重要提示及目录

### 1.1 重要提示

基金管理人的董事会、董事保证本报告所载资料不存在虚假记载、误导性陈述或重大遗漏，并对其内容的真实性、准确性和完整性承担个别及连带的法律责任。本中期报告已经三分之二以上独立董事签字同意，并由董事长签发。

基金托管人中国工商银行股份有限公司根据本基金合同规定，于 2023 年 08 月 29 日复核了本报告中的财务指标、净值表现、利润分配情况、财务会计报告、投资组合报告等内容，保证复核内容不存在虚假记载、误导性陈述或者重大遗漏。

基金管理人承诺以诚实信用、勤勉尽责的原则管理和运用基金资产，但不保证基金一定盈利。

基金的过往业绩并不代表其未来表现。投资有风险，投资者在作出投资决策前应仔细阅读本基金的招募说明书及其更新。

本报告中财务资料未经审计。

本报告期自 2023 年 01 月 01 日起至 2023 年 06 月 30 日止。

## 1.2 目录

<b>§ 1 重要提示及目录</b>	<b>2</b>
1.1 重要提示	2
1.2 目录	3
<b>§ 2 基金简介</b>	<b>5</b>
2.1 基金基本情况	5
2.2 基金产品说明	5
2.3 基金管理人和基金托管人	8
2.4 信息披露方式	8
2.5 其他相关资料	8
<b>§ 3 主要财务指标和基金净值表现</b>	<b>9</b>
3.1 主要会计数据和财务指标	9
3.2 基金净值表现	10
3.3 其他指标	11
<b>§ 4 管理人报告</b>	<b>12</b>
4.1 基金管理人及基金经理情况	12
4.2 管理人对报告期内本基金运作合规守信情况的说明	13
4.3 管理人对报告期内公平交易情况的专项说明	13
4.4 管理人对报告期内基金的投资策略和业绩表现的说明	13
4.5 管理人对宏观经济、证券市场及行业走势的简要展望	14
4.6 管理人对报告期内基金估值程序等事项的说明	14
4.7 管理人对报告期内基金利润分配情况的说明	15
4.8 报告期内管理人对本基金持有人数或基金资产净值预警情形的说明	15
<b>§ 5 托管人报告</b>	<b>15</b>
5.1 报告期内本基金托管人合规守信情况声明	15
5.2 托管人对报告期内本基金投资运作合规守信、净值计算、利润分配等情况的说明	15
5.3 托管人对本中期报告中财务信息等内容真实、准确和完整发表意见	15
<b>§ 6 半年度财务会计报告（未经审计）</b>	<b>16</b>
6.1 资产负债表	16
6.2 利润表	17
6.3 净资产（基金净值）变动表	18
6.4 报表附注	22
<b>§ 7 投资组合报告</b>	<b>51</b>
7.1 期末基金资产组合情况	51
7.2 报告期末按行业分类的股票投资组合	51
7.3 期末按公允价值占基金资产净值比例大小排序的所有股票投资明细	52
7.4 报告期内股票投资组合的重大变动	56
7.5 期末按债券品种分类的债券投资组合	57

7.6 期末按公允价值占基金资产净值比例大小排序的前五名债券投资明细 .....	58
7.7 期末按公允价值占基金资产净值比例大小排序的所有资产支持证券投资明细 .....	58
7.8 报告期末按公允价值占基金资产净值比例大小排序的前五名贵金属投资明细 .....	58
7.9 期末按公允价值占基金资产净值比例大小排序的前五名权证投资明细 .....	58
7.10 本基金投资股指期货的投资政策 .....	58
7.11 报告期末本基金投资的国债期货交易情况说明 .....	58
7.12 投资组合报告附注 .....	59
<b>§ 8 基金份额持有人信息.....</b>	<b>59</b>
8.1 期末基金份额持有人户数及持有人结构 .....	59
8.2 期末基金管理人的从业人员持有本基金的情况 .....	60
8.3 期末基金管理人的从业人员持有本开放式基金份额总量区间情况 .....	60
<b>§ 9 开放式基金份额变动.....</b>	<b>60</b>
<b>§ 10 重大事件揭示 .....</b>	<b>61</b>
10.1 基金份额持有人大会决议 .....	61
10.2 基金管理人、基金托管人的专门基金托管部门的重大人事变动 .....	61
10.3 涉及基金管理人、基金财产、基金托管业务的诉讼 .....	61
10.4 基金投资策略的改变 .....	61
10.5 为基金进行审计的会计师事务所情况 .....	61
10.6 管理人、托管人及其高级管理人员受稽查或处罚等情况 .....	61
10.7 基金租用证券公司交易单元的有关情况 .....	61
10.8 其他重大事件 .....	64
<b>§ 11 影响投资者决策的其他重要信息 .....</b>	<b>65</b>
11.1 报告期内单一投资者持有基金份额比例达到或超过 20%的情况 .....	65
11.2 影响投资者决策的其他重要信息 .....	65
<b>§ 12 备查文件目录 .....</b>	<b>65</b>
12.1 备查文件目录 .....	65
12.2 存放地点 .....	66
12.3 查阅方式 .....	66

## § 2 基金简介

### 2.1 基金基本情况

基金名称	鹏华安康一年持有期混合型证券投资基金	
基金简称	鹏华安康一年持有期混合	
基金主代码	012054	
基金运作方式	契约型开放式	
基金合同生效日	2021 年 10 月 26 日	
基金管理人	鹏华基金管理有限公司	
基金托管人	中国工商银行股份有限公司	
报告期末基金份额总额	1,084,717,192.97 份	
基金合同存续期	不定期	
下属分级基金的基金简称	鹏华安康一年持有期混合 A	鹏华安康一年持有期混合 C
下属分级基金的交易代码	012054	012055
报告期末下属分级基金的份额总额	1,027,543,618.10 份	57,173,574.87 份

### 2.2 基金产品说明

投资目标	在严格控制风险的基础上，通过积极主动的投资管理，合理配置债券等固定收益类资产和权益类资产，追求基金资产的长期稳健增值。
投资策略	<p>本基金采用积极主动管理的投资方法，自上而下地进行大类资产配置、债券投资和股票投资等，在严格控制风险的前提下，力争基金资产的长期稳健增值。</p> <p>1、资产配置策略</p> <p>本基金将通过跟踪考量通常的宏观经济变量（包括 GDP 增长率、CPI 走势、M2 的绝对水平和增长率、利率水平与走势等）以及各项国家政策（包括财政、货币、税收、汇率政策等）来判断经济周期目前的位置以及未来将发展的方向，在此基础上对各大类资产的风险和预期收益率进行分析评估，制定股票、存托凭证、债券、现金等大类资产之间的配置比例、调整原则和调整范围。</p> <p>2、债券投资策略</p> <p>本基金债券投资将采取久期策略、收益率曲线策略、骑乘策略、息差策略、个券选择策略、信用债投资策略、可转债投资策略及可交换债券投资策略等积极投资策略，自上而下地管理组合的久期，灵活地调整组合的券种搭配，同时精选个券，以增强组合的持有期收益。</p> <p>（1）久期策略</p> <p>久期管理是债券投资的重要考量因素，本基金将采用以“目标久期”为中心、自上而下的组合久期管理策略。</p> <p>（2）收益率曲线策略</p> <p>收益率曲线的形状变化是判断市场整体走向的一个重要依据，本基</p>

金将据此调整组合长、中、短期债券的搭配，并进行动态调整。

### (3) 骑乘策略

本基金将采用基于收益率曲线分析对债券组合进行适时调整的骑乘策略，以达到增强组合的持有期收益的目的。

### (4) 息差策略

本基金将采用息差策略，以达到更好地利用杠杆放大债券投资的收益的目的。

### (5) 个券选择策略

本基金将根据单个债券到期收益率相对于市场收益率曲线的偏离程度，结合信用等级、流动性、选择权条款、税赋特点等因素，确定其投资价值，选择定价合理或价值被低估的债券进行投资。

### (6) 信用债投资策略

本基金通过主动承担适度的信用风险来获取信用溢价，根据内、外部信用评级结果，结合对类似债券信用利差的分析以及对未来信用利差走势的判断，选择信用利差被高估、未来信用利差可能下降的信用债进行投资。其中，本基金投资信用债的评级范围为 AA 至 AAA，投资于各个信用等级信用债资产占基金总资产的比例如下。

信用等级 占比

AAA 30%-100%

AA+ 0%-70%

AA 0%-20%

本基金持有信用债期间，如果其评级下降、不再符合上述约定，应在评级报告发布之日起 3 个月内调整至符合约定。

### (7) 可转债投资策略及可交换债券投资策略

#### 1) 传统可转债投资策略

传统可转债即可转换公司债券，兼具债权和股权双重属性。债权属性是指投资者可以选择持有可转债到期，得到本金与利息收益；股权属性即股票期权属性，是指投资者可以在转股期间以约定的转股价格把可转债转换成股票。因此，可转债的价格由债权价格和期权价格两部分组成。

a. 个券选择策略。一方面，本基金将对所有可转债对应的标的股票进行深入研究，采用定性分析（行业地位、竞争优势、治理结构、市场开拓、创新能力等）与定量分析（P/B、P/E、PEG、DCF、DDM、NAV 等）相结合的方式挑选成长性好且估值合理的正股；另一方面，本基金将深入研究分析可转债自身的信用评估。综上所述，本基金将结合可转债自身的信用评估和其正股的价值分析，做为选取个券的重要依据。

b. 条款价值发现策略。可转债一般均设有一些特殊条款，包括修正转股价条款、回售条款、赎回条款等，这些条款在特定环境下对可转债价值有着较大的影响。本基金将通过有效分析相关信息力争把握各项条款给可转债带来的可能的投资机会。

c. 套利策略。可转债可以按照约定的价格转换为股票，因此在日常交易运作过程中会出现可转债与标的股票之间的套利机会。当处于转股期内的可转债市价低于转股价值，即可转债的转换溢价率为负时，买入可转债的同时卖出标的股票可以获得套利价差；反之，买

入标的股票的同时卖出可转债也可以获取反向套利价差。在日常交易运作中，本基金将密切关注可转债与标的股票之间价格之间的对比关系，择机实施套利策略，以增强本基金的收益。

#### 2) 分离交易可转债投资策略

本基金在对这类债券基本情况进行研究的同时，将重点分析附权部分对债券估值的影响。对于分离交易可转债的债券部分将按照债券投资策略进行管理，权证部分将在可交易之日起不超过 3 个月的时间内卖出。

#### 3) 可交换债券投资策略

可交换债券具有股性和债性，其中债性，即选择持有可交换债券至到期以获取票面价值和票面利息；而对于股性的分析则需关注目标公司的股票价值。本基金将通过对目标公司股票的投资价值分析和可交换债券的纯债部分价值分析综合开展投资决策。

#### 4) 可转债及可交换债券投资比例

本基金投资于可转换债券及可交换债券资产的比例不高于基金资产的 20%。

### 3、股票投资策略

本基金通过自上而下及自下而上相结合的方法挖掘优质的公司，构建股票投资组合。本基金将重点关注行业增长前景、行业利润前景和行业成功要素等因素进行自上而下的行业遴选；同时结合对上市公司的竞争力分析、管理层分析等定性分析和对上市公司的关键估值方法（包括 PE、PEG、PB、PS、EV/EBITDA 等）等定量分析进行自下而上的个股精选。

本基金所投资港股通标的股票除适用上述个股投资策略外，还需关注：

- 1) 在港股市场上市、具有行业代表性的优质中资公司；
- 2) 具有行业稀缺性的香港本地和外资公司；
- 3) 港股市场在行业结构、估值、AH 股折溢价、分红率等方面具有吸引力的投资标的。

#### 4、存托凭证投资策略

本基金将根据本基金的投资目标和股票投资策略，基于对基础证券投资价值的深入研究判断，进行存托凭证的投资。

#### 5、国债期货投资策略

本基金在进行国债期货投资时，将根据风险管理原则，以套期保值为主要目的，采用流动性好、交易活跃的期货合约，通过对债券市场和期货市场运行趋势的研究，结合国债期货的定价模型寻求其合理的估值水平，与现货资产进行匹配，通过多头或空头套期保值等策略进行套期保值操作。基金管理人将充分考虑国债期货的收益性、流动性及风险性特征，运用国债期货对冲系统性风险、对冲特殊情况下的流动性风险，如大额申购赎回等；利用金融衍生品的杠杆作用，以达到降低投资组合的整体风险的目的。

#### 6、股指期货投资策略

本基金将根据风险管理的原则，以套期保值为目标，选择流动性好、交易活跃的股指期货合约，充分考虑股指期货的风险收益特征，通过多头或空头的套期保值策略，以改善投资组合的投资效果，实现

	<p>股票组合的超额收益。</p> <p>7、资产支持证券的投资策略</p> <p>本基金将综合运用战略资产配置和战术资产配置进行资产支持证券的投资组合管理，并根据信用风险、利率风险和流动性风险变化积极调整投资策略，严格遵守法律法规和基金合同的约定，力争在保证本金安全和基金资产流动性的基础上获得稳定收益。</p> <p>未来，如果港股通业务规则发生变化或出现法律法规或监管部门允许投资的其他模式，基金管理人可相应调整，不需召开基金份额持有人大会。</p> <p>未来，随着证券市场投资工具的发展和丰富，本基金可相应调整和更新相关投资策略，并在招募说明书中更新并公告。</p>
业绩比较基准	中证综合债指数收益率×80%+沪深 300 指数收益率×15%+恒生指数收益率×5%（经汇率估值调整）
风险收益特征	本基金属于混合型基金，其预期的风险和收益高于货币市场基金、债券型基金，低于股票型基金。本基金将投资港股通标的股票，会面临港股通机制下因投资环境、投资标的、市场制度以及交易规则等差异带来的特有风险。

注：无。

### 2.3 基金管理人和基金托管人

项目		基金管理人	基金托管人
名称		鹏华基金管理有限公司	中国工商银行股份有限公司
信息披露 负责人	姓名	高永杰	郭明
	联系电话	0755-81395402	(010)66105799
	电子邮箱	xxpl@phfund.com.cn	custody@icbc.com.cn
客户服务电话		4006788999	95588
传真		0755-82021126	(010)66105798
注册地址		深圳市福田区福华三路 168 号深圳国际商会中心第 43 楼	北京市西城区复兴门内大街 55 号
办公地址		深圳市福田区福华三路 168 号深圳国际商会中心第 43 楼	北京市西城区复兴门内大街 55 号
邮政编码		518048	100140
法定代表人		何如	陈四清

### 2.4 信息披露方式

本基金选定的信息披露报纸名称	《中国证券报》
登载基金中期报告正文的管理人互联网网址	http://www.phfund.com.cn
基金中期报告备置地点	深圳市福田区福华三路 168 号深圳国际商会中心第 43 层鹏华基金管理有限公司

### 2.5 其他相关资料

项目	名称	办公地址
注册登记机构	鹏华基金管理有限公司	深圳市福田区福华三路 168 号深圳国际商会中心第 43 层



### § 3 主要财务指标和基金净值表现

#### 3.1 主要会计数据和财务指标

金额单位：人民币元

3.1.1 期间数据和指标	报告期(2023年1月1日-2023年6月30日)	
	鹏华安康一年持有期混合 A	鹏华安康一年持有期混合 C
本期已实现收益	10,574,093.64	562,024.43
本期利润	12,746,463.36	766,574.66
加权平均基金份额本期利润	0.0101	0.0098
本期加权平均净值利润率	1.01%	0.98%
本期基金份额净值增长率	0.54%	0.33%
3.1.2 期末数据和指标	报告期末(2023年6月30日)	
期末可供分配利润	-7,433,659.09	-793,411.24
期末可供分配基金份额利润	-0.0072	-0.0139
期末基金资产净值	1,020,109,959.01	56,380,163.63
期末基金份额净值	0.9928	0.9861
3.1.3 累计期末指标	报告期末(2023年6月30日)	
基金份额累计净值增长率	-0.72%	-1.39%

注：(1) 本期已实现收益指基金本期利息收入、投资收益、其他收入（不含公允价值变动收益）扣除相关费用和信用减值损失后的余额，本期利润为本期已实现收益加上本期公允价值变动收益等未实现收益。

(2) 所述基金业绩指标不包括持有人认购或交易基金的各项费用（例如，开放式基金的申购赎回费、基金转换费等），计入费用后实际收益水平要低于所列数字。

(3) 期末可供分配利润，采用期末资产负债表中未分配利润期末余额和未分配利润中已实现部分的期末余额的孰低数。表中的“期末”均指报告期最后一日，即6月30日，无论该日是否为开放

日或交易所的交易日。

### 3.2 基金净值表现

#### 3.2.1 基金份额净值增长率及其与同期业绩比较基准收益率的比较

鹏华安康一年持有期混合 A

阶段	份额净值增长率①	份额净值增长率标准差②	业绩比较基准收益率③	业绩比较基准收益率标准差④	①-③	②-④
过去一个月	-0.27%	0.16%	0.87%	0.18%	-1.14%	-0.02%
过去三个月	-0.73%	0.23%	0.55%	0.17%	-1.28%	0.06%
过去六个月	0.54%	0.23%	2.10%	0.17%	-1.56%	0.06%
过去一年	-2.47%	0.22%	0.95%	0.21%	-3.42%	0.01%
自基金合同生效起至今	-0.72%	0.21%	1.57%	0.23%	-2.29%	-0.02%

鹏华安康一年持有期混合 C

阶段	份额净值增长率①	份额净值增长率标准差②	业绩比较基准收益率③	业绩比较基准收益率标准差④	①-③	②-④
过去一个月	-0.31%	0.16%	0.87%	0.18%	-1.18%	-0.02%
过去三个月	-0.83%	0.23%	0.55%	0.17%	-1.38%	0.06%
过去六个月	0.33%	0.23%	2.10%	0.17%	-1.77%	0.06%
过去一年	-2.86%	0.22%	0.95%	0.21%	-3.81%	0.01%
自基金合同生效起至今	-1.39%	0.21%	1.57%	0.23%	-2.96%	-0.02%

注：业绩比较基准=中证综合债指数收益率×80%+沪深 300 指数收益率×15%+恒生指数收益率×5%  
(经汇率估值调整)

### 3.2.2 自基金合同生效以来基金份额累计净值增长率变动及其与同期业绩比较基准收益率变动的比较

鹏华安康一年持有期混合A累计净值增长率与同期业绩比较基准收益率的历史走势对比图

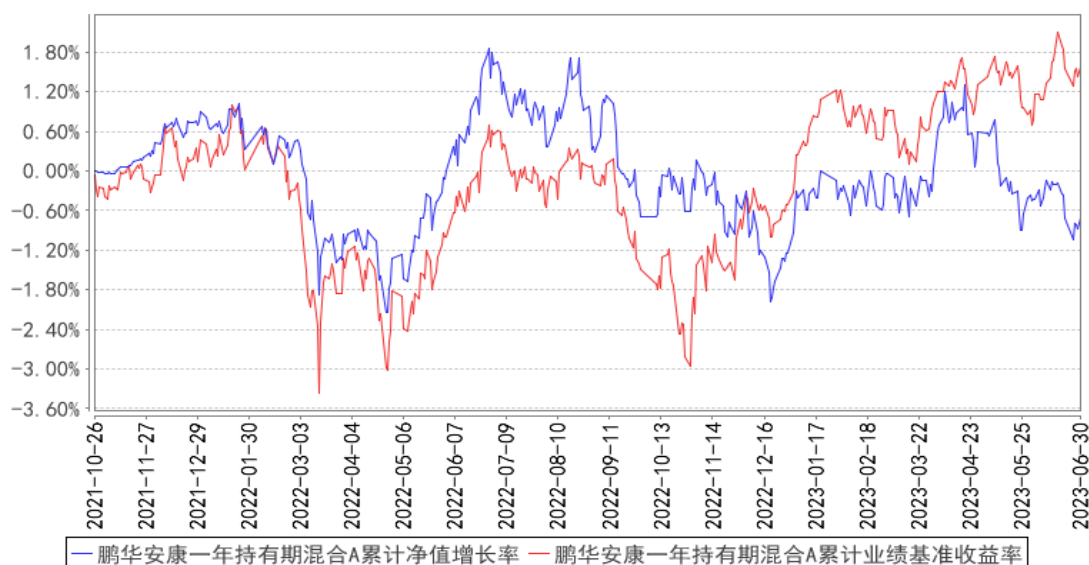

鹏华安康一年持有期混合C累计净值增长率与同期业绩比较基准收益率的历史走势对比图

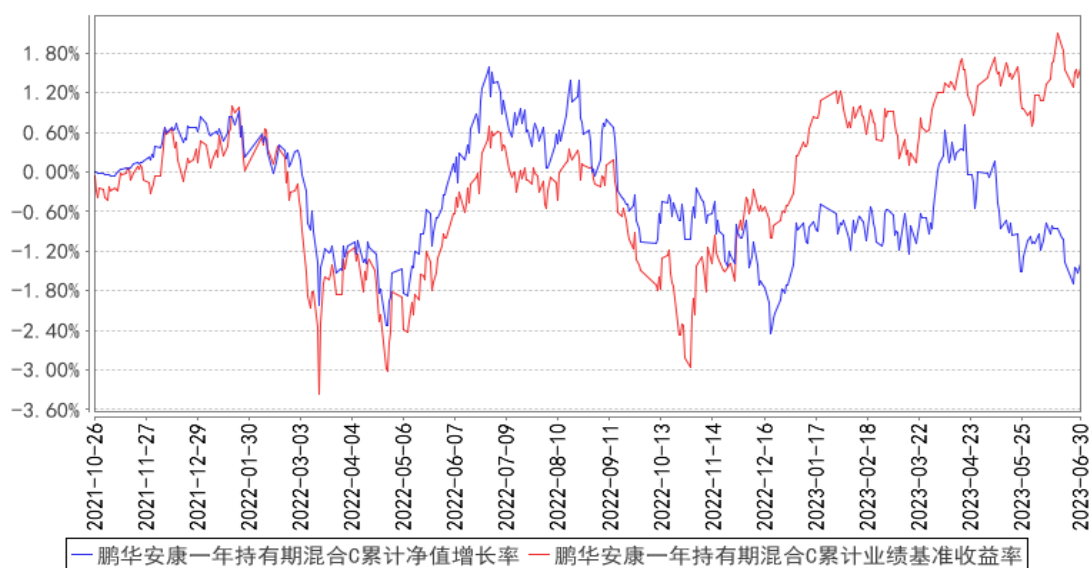

注：1、本基金基金合同于 2021 年 10 月 26 日生效。2、截至建仓期结束，本基金的各项投资比例已达到基金合同中规定的各项比例。

### 3.3 其他指标

注：无。

## § 4 管理人报告

### 4.1 基金管理人及基金经理情况

#### 4.1.1 基金管理人及其管理基金的经验

鹏华基金管理有限公司成立于 1998 年 12 月 22 日，业务范围包括基金募集、基金销售、资产管理及中国证监会许可的其他业务。截至本报告期末，公司股东由国信证券股份有限公司、意大利欧利盛资本资产管理股份公司（Eurizon Capital SGR S.p.A.）、深圳市北融信投资发展有限公司组成，公司性质为中外合资企业，公司注册资本 15,000 万元人民币。截至 6 月 30 日，公司管理资产总规模达到 11517 亿元，301 只公募基金、13 只全国社保投资组合、7 只基本养老保险投资组合。经过 20 余年投资管理基金，在基金投资、风险控制等方面积累了丰富经验。

#### 4.1.2 基金经理（或基金经理小组）及基金经理助理简介

姓名	职务	任本基金的基金经理（助理）期限		证券从业年限	说明
		任职日期	离任日期		
汪坤	基金经理	2021-10-26	-	9 年	汪坤先生，国籍中国，金融学硕士，9 年证券从业经验。2014 年 7 月加盟鹏华基金管理有限公司，历任固定收益部债券研究员、高级债券研究员，专户债券投资部投资经理，现担任混合资产投资部总经理助理/基金经理。2020 年 08 月至今担任鹏华招华一年持有期混合型证券投资基金基金经理，2021 年 01 月至 2023 年 04 月担任鹏华安享一年持有期混合型证券投资基金基金经理，2021 年 02 月至 2022 年 03 月担任鹏华安裕 5 个月持有期混合型证券投资基金基金经理，2021 年 03 月至今担任鹏华宁华一年持有期混合型证券投资基金基金经理，2021 年 03 月至今担任鹏华民丰盈和 6 个月持有期混合型证券投资基金基金经理，2021 年 04 月至今担任鹏华招润一年持有期混合型证券投资基金基金经理，2021 年 09 月至今担任鹏华安诚混合型证券投资基金基金经理，2021 年 09 月至今担任鹏华上华一年持有期混合型证券投资基金基金经理，2021 年 10 月至 2023 年 04 月担任鹏华安源 5 个月持有期混合型证券投资基金基金经理，2021 年 10 月至今担任鹏华安康一年持有期混合型证券投资基金基金经理，2023 年 04 月至今担任鹏华悦享一年持有期混合型证券投资基金基金经理，汪坤

					先生具备基金从业资格。本报告期内本基金基金经理未发生变动。
--	--	--	--	--	-------------------------------

注：1. 任职日期和离任日期均指公司作出决定后正式对外公告之日；担任新成立基金基金经理的，任职日期为基金合同生效日。

2. 证券从业的含义遵从行业协会关于从业人员资格管理办法的相关规定。

#### 4.1.3 期末兼任私募资产管理计划投资经理的基金经理同时管理的产品情况

注：无。

#### 4.2 管理人对报告期内本基金运作合规守信情况的说明

报告期内，本基金管理人严格遵守《证券投资基金法》等法律法规、中国证监会的有关规定以及基金合同的约定，本着诚实守信、勤勉尽责的原则管理和运作基金资产，在严格控制风险的基础上，为基金份额持有人谋求最大利益。

本报告期内，本基金运作合规，不存在违反基金合同和损害基金份额持有人利益的行为。

#### 4.3 管理人对报告期内公平交易情况的专项说明

##### 4.3.1 公平交易制度的执行情况

报告期内，本基金管理人严格执行公平交易制度，确保不同投资组合在研究、交易、分配各环节得到公平对待。公司对不同投资组合在不同时间窗口下（日内、3日内、5日内）的同向交易价差进行专项分析，未发现不公平对待各组合或组合间相互利益输送的情况。

##### 4.3.2 异常交易行为的专项说明

报告期内，本基金未发生违法违规且对基金财产造成损失的异常交易行为。本报告期内未发生基金管理人管理的所有投资组合参与的交易所公开竞价同日反向交易成交较少的单边交易量超过该证券当日成交量的 5% 的情况。

#### 4.4 管理人对报告期内基金的投资策略和业绩表现的说明

##### 4.4.1 报告期内基金投资策略和运作分析

2023 年上半年债市行情可分为两个阶段：1-2 月强数据且资金偏紧，3-6 月数据边际转弱且资金宽松：1 月大量的信贷投放以及疫情达峰后人流出行的迅速恢复，让市场对节后经济复苏抱有很高的期待，且“三支箭”后中央层面地产政策预期松动，基本面和政策面共同压制债市，利率持续调整，长端在春节前最高上行至 2.93%。节后地产销售迎来小阳春，生产和消费也如期修复，但复苏预期已打得较满，债市钱多，长端在 2.89% 横盘震荡。3 月开始通胀持续低于预期，商品下游需求走弱，地产销售环比走弱，市场交易预期转弱，期间 3 月 27 日央行全面降准 0.25%，6 月 13 日央行降息 10bp，资金整体维持宽松。在基本面、资金面和政策面共振下，长端利率从 2 月末 2.92% 下行至 6 月末 2.63%。权益方面，半年度来看，市场在春节前呈现普涨行情，其后主题

投资较为活跃，权重个股情绪偏弱，市场整体波动明显，期间市场参与者对 AI 主题较为关注，相关行业成交量颇高，传统消费、新能源赛道出现波动。

#### 4.4.2 报告期内基金的业绩表现

截至本报告期末，本报告期鹏华安康一年持有期混合 A 份额净值增长率为 0.54%，同期业绩比较基准增长率为 2.10%，鹏华安康一年持有期混合 C 份额净值增长率为 0.33%，同期业绩比较基准增长率为 2.10%。

#### 4.5 管理人对宏观经济、证券市场及行业走势的简要展望

债券方面，由于经济修复动能的反复，叠加银行存款利率下调，二季度债券收益率普遍下行，其中短端表现更显著。我们观察到由于同比数据波动较大，债市将关注度放在环比数据上，预计这种关注重心的变化会持续全年。展望后市，我们认为从环比数据出发，三季度或较难重复二季度情况：二季度企业库存快速去化，目前库存水平已处在偏低位置上，三季度该因素对经济的拖累趋于减弱；其次，市场对宽信用政策有一定的预期，但利差保护仍不足，叠加地方债发行或在三季度放量，也会对市场形成一定扰动。综上，我们预计三季度利率品难复制二季度的流畅下行，债券市场尤其是长端或出现阶段性波动，市场有一定的概率转向票息行情。当然，市场走势的核心在政策选择和经济基本面的变化，我们保持关注。

权益方面，23 年上半年以来，权益市场分化明显，科技行业和高股息资产占比较高的科创 50 和红利指数上涨超过 4%，而沪深 300 和创业板指表现偏弱，小盘股表现明显好于大盘股。行业层面，科技行业表现亮眼，通信和传媒上涨超过 40%，家电、石化、机械表现较强，但消费者服务、新能源、食品饮料等呈现负收益。从更长期的维度来看，我们更关注高质量发展，即从之前的经济增长模式，转向提高全要素生产率、高质量发展带动经济增长。因此，我们的投资也更加聚焦于此类领域，从各行各业继续去寻找新旧动能转换带来的机会。展望下半年，我们认为国内宏观经济预期有可能出现改善，当前国内股票相对于债券也处于更加有性价比的位置，叠加下半年联储加息周期也趋于尾声，我们整体认为股票市场处于底部区域，下半年会有更多的机会。我们会继续关注人工智能以及高端制造的机会，同时随着经济预期的改善，部分供给约束较大，需求恢复带来可能带来明显的价格弹性的顺周期行业，以及随着扩大内需，消费呈现出新业态发展的机会，我们也会阶段性的参与和配置。

#### 4.6 管理人对报告期内基金估值程序等事项的说明

本基金管理人按照企业会计准则、中国证监会相关规定、中国证券投资基金业协会相关指引和基金合同关于估值的约定，对基金所持有的投资品种进行估值。本基金管理人已制定基金估值和份额净值计价的业务管理制度，明确基金估值的程序和技术。

本基金管理人使用可靠的估值业务系统，估值人员熟悉各类投资品种的估值原则和具体估值程序。估值流程中包含风险监测、控制和报告机制。本基金托管人根据法律法规要求履行估值及净值计算的复核责任。本基金管理人设有估值委员会，由登记结算部、监察稽核部、各投资部门、研究部门负责人、基金经理等成员组成，估值委员会成员具有多年的证券、基金从业经验，熟悉相关法律法规，具备投资、研究、风险管理、法律合规和基金估值运作等方面的专业能力。基金经理可与估值委员会成员共同商定估值原则和政策，但不参与日常估值的执行。

基金管理人改变估值技术，导致基金资产净值发生重大变化的，对所采用的相关估值技术、假设及输入值的适当性咨询会计师事务所的专业意见。

本报告期内，参与估值流程各方之间无重大利益冲突。

本基金管理人已与第三方定价服务机构签署服务协议，由其按约定提供相关参考数据。

#### 4.7 管理人对报告期内基金利润分配情况的说明

1、截止本报告期末，鹏华安康一年持有期混合 A 期末可供分配利润为-7,433,659.09 元，期末基金份额净值 0.9928 元，不符合利润分配条件；鹏华安康一年持有期混合 C 期末可供分配利润为-793,411.24 元，期末基金份额净值 0.9861 元，不符合利润分配条件。

2、本基金本报告期内未进行利润分配。

#### 4.8 报告期内管理人对本基金持有人数或基金资产净值预警情形的说明

无。

## § 5 托管人报告

### 5.1 报告期内本基金托管人遵规守信情况声明

本报告期内，本基金托管人在对本基金的托管过程中，严格遵守《证券投资基金法》及其他法律法规和基金合同的有关规定，不存在任何损害基金份额持有人利益的行为，完全尽职尽责地履行了基金托管人应尽的义务。

### 5.2 托管人对报告期内本基金投资运作遵规守信、净值计算、利润分配等情况的说明

本报告期内，本基金的管理人——鹏华基金管理有限公司在本基金的投资运作、基金资产净值计算、基金份额申购赎回价格计算、基金费用开支等问题上，托管人未发现损害基金份额持有人利益的行为。

### 5.3 托管人对本中期报告中财务信息等内容的真实、准确和完整发表意见

本托管人依法对鹏华基金管理有限公司编制和披露的本基金 2023 年中期报告中财务指标、净

值表现、利润分配情况、财务会计报告、投资组合报告等内容进行了核查，以上内容真实、准确和完整。

## § 6 半年度财务会计报告（未经审计）

### 6.1 资产负债表

会计主体：鹏华安康一年持有期混合型证券投资基金

报告截止日：2023 年 6 月 30 日

单位：人民币元

资产	附注号	本期末 2023 年 6 月 30 日	上年度末 2022 年 12 月 31 日
<b>资产：</b>			
银行存款	6.4.7.1	16,380,660.92	16,712,487.30
结算备付金		37,088,025.06	14,592,064.22
存出保证金		218,665.98	806,004.60
交易性金融资产	6.4.7.2	1,286,336,873.49	1,819,993,213.18
其中：股票投资		191,880,042.43	289,139,344.84
基金投资		-	-
债券投资		1,094,456,831.06	1,530,853,868.34
资产支持证券投资		-	-
贵金属投资		-	-
其他投资		-	-
衍生金融资产	6.4.7.3	-	-
买入返售金融资产	6.4.7.4	5,997,879.45	21,998,881.09
债权投资	6.4.7.5	-	-
其中：债券投资		-	-
资产支持证券投资		-	-
其他投资		-	-
其他债权投资	6.4.7.6	-	-
其他权益工具投资	6.4.7.7	-	-
应收清算款		4,197,949.77	12,508,020.27
应收股利		412,271.20	27,324.00
应收申购款		-	-
递延所得税资产		-	-
其他资产	6.4.7.8	-	-
资产总计		1,350,632,325.87	1,886,637,994.66
<b>负债和净资产</b>	<b>附注号</b>	<b>本期末 2023 年 6 月 30 日</b>	<b>上年度末 2022 年 12 月 31 日</b>
<b>负债：</b>			
短期借款		-	-
交易性金融负债		-	-
衍生金融负债	6.4.7.3	-	-



卖出回购金融资产款		265,942,760.04	239,938,978.53
应付清算款		5,153,507.30	9,888,836.61
应付赎回款		1,015,199.40	7,336,532.47
应付管理人报酬		538,923.94	854,389.97
应付托管费		134,730.99	213,597.50
应付销售服务费		18,901.86	34,986.67
应付投资顾问费		-	-
应交税费		43,246.45	115,202.46
应付利润		-	-
递延所得税负债		-	-
其他负债	6.4.7.9	1,294,933.25	1,679,938.64
负债合计		274,142,203.23	260,062,462.85
<b>净资产：</b>			
实收基金	6.4.7.10	1,084,717,192.97	1,647,568,906.83
其他综合收益	6.4.7.11	-	-
未分配利润	6.4.7.12	-8,227,070.33	-20,993,375.02
净资产合计		1,076,490,122.64	1,626,575,531.81
负债和净资产总计		1,350,632,325.87	1,886,637,994.66

注：报告截止日 2023 年 06 月 30 日，基金份额总额为 1,084,717,192.97 份，其中鹏华安康一年持有期混合 A 基金份额总额为 1,027,543,618.10 份，基金份额净值 0.9928 元；鹏华安康一年持有期混合 C 基金份额总额为 57,173,574.87 份，基金份额净值 0.9861 元。

## 6.2 利润表

会计主体：鹏华安康一年持有期混合型证券投资基金

本报告期：2023 年 1 月 1 日至 2023 年 6 月 30 日

单位：人民币元

项目	附注号	本期 2023 年 1 月 1 日至 2023 年 6 月 30 日	上年度可比期间 2022 年 1 月 1 日至 2022 年 6 月 30 日
<b>一、营业总收入</b>		21,720,026.74	29,620,027.32
1. 利息收入		436,753.89	615,423.76
其中：存款利息收入	6.4.7.13	272,155.58	195,123.85
债券利息收入		-	-
资产支持证券利息收入		-	-
买入返售金融资产收入		164,598.31	420,299.91
证券出借利息收入		-	-
其他利息收入		-	-
2. 投资收益（损失以“-”填列）		18,906,352.90	-6,979,323.93
其中：股票投资收益	6.4.7.14	-3,401,888.51	-41,865,668.17

基金投资收益		-	-
债券投资收益	6.4.7.15	20,256,848.26	31,950,610.70
资产支持证券投资 收益	6.4.7.16	-	-
贵金属投资收益	6.4.7.17	-	-
衍生工具收益	6.4.7.18	-90,895.30	-1,507,254.65
股利收益	6.4.7.19	2,142,288.45	4,442,988.19
以摊余成本计量的 金融资产终止确认产生的 收益		-	-
其他投资收益		-	-
3. 公允价值变动收益（损 失以“-”号填列）	6.4.7.20	2,376,919.95	35,983,927.49
4. 汇兑收益（损失以“-” 号填列）		-	-
5. 其他收入（损失以“-” 号填列）	6.4.7.21	-	-
<b>减：二、营业总支出</b>		8,206,988.72	9,572,144.11
1. 管理人报酬	6.4.10.2.1	4,002,812.14	6,798,314.57
2. 托管费	6.4.10.2.2	1,000,703.01	1,699,578.64
3. 销售服务费	6.4.10.2.3	155,429.00	278,097.44
4. 投资顾问费		-	-
5. 利息支出		2,891,724.76	613,905.05
其中：卖出回购金融资产 支出		2,891,724.76	613,905.05
6. 信用减值损失	6.4.7.22	-	-
7. 税金及附加		35,106.71	85,830.55
8. 其他费用	6.4.7.23	121,213.10	96,417.86
<b>三、利润总额（亏损总额 以“-”号填列）</b>		13,513,038.02	20,047,883.21
减：所得税费用		-	-
<b>四、净利润（净亏损以“-” 号填列）</b>		13,513,038.02	20,047,883.21
<b>五、其他综合收益的税后 净额</b>		-	-
<b>六、综合收益总额</b>		13,513,038.02	20,047,883.21

### 6.3 净资产（基金净值）变动表

会计主体：鹏华安康一年持有期混合型证券投资基金

本报告期：2023年1月1日至2023年6月30日

单位：人民币元

项目	本期
	2023年1月1日至2023年6月30日

	实收基金	其他综合收益	未分配利润	净资产合计
一、上期期末净资产(基金净值)	1,647,568,906.83	-	-20,993,375.02	1,626,575,531.81
加:会计政策变更	-	-	-	-
前期差错更正	-	-	-	-
其他	-	-	-	-
二、本年期初净资产(基金净值)	1,647,568,906.83	-	-20,993,375.02	1,626,575,531.81
三、本期增减变动额(减少以“-”号填列)	-562,851,713.86	-	12,766,304.69	-550,085,409.17
(一)、综合收益总额	-	-	13,513,038.02	13,513,038.02
(二)、本期基金份额交易产生的基金净值变动数(净值减少以“-”号填列)	-562,851,713.86	-	-746,733.33	-563,598,447.19
其中:1.基金申购款	97,274.28	-	-286.57	96,987.71
2.基金赎回款	-562,948,988.14	-	-746,446.76	-563,695,434.90
(三)、本期向基金份额	-	-	-	-

额持有人分配利润产生的基金净值变动(净值减少以“-”号填列)				
(四)、其他综合收益结转留存收益	-	-	-	-
四、本期期末净资产(基金净值)	1,084,717,192.97	-	-8,227,070.33	1,076,490,122.64
项目	上年度可比期间 2022 年 1 月 1 日至 2022 年 6 月 30 日			
	实收基金	其他综合收益	未分配利润	净资产合计
一、上期期末净资产(基金净值)	2,288,735,143.98	-	20,476,118.72	2,309,211,262.70
加:会计政策变更	-	-	-	-
前期差错更正	-	-	-	-
其他	-	-	-	-
二、本期期初净资产(基金净值)	2,288,735,143.98	-	20,476,118.72	2,309,211,262.70
三、本期增减变动额(减少以“-”号填列)	846,433.26	-	20,052,081.25	20,898,514.51
(一)、综合收益总额	-	-	20,047,883.21	20,047,883.21

(二)、 本期基金份额交易产生的基金净值变动数 (净值减少以“-”号填列)	846,433.26	-	4,198.04	850,631.30
其中:1. 基金申购款	846,433.26	-	4,198.04	850,631.30
2. 基金赎回款	-	-	-	-
(三)、 本期向基金份额持有人分配利润产生的基金净值变动(净值减少以“-”号填列)	-	-	-	-
(四)、 其他综合收益结转留存收益	-	-	-	-
四、本期期末净资产(基金净值)	2,289,581,577.24	-	40,528,199.97	2,330,109,777.21

报表附注为财务报表的组成部分。

本报告 6.1 至 6.4 财务报表由下列负责人签署：

邓召明

基金管理人负责人

邢彪

主管会计工作负责人

郝文高

会计机构负责人

## 6.4 报表附注

### 6.4.1 基金基本情况

鹏华安康一年持有期混合型证券投资基金(以下简称“本基金”)经中国证券监督管理委员会(以下简称“中国证监会”)《关于准予鹏华安康一年持有期混合型证券投资基金注册的批复》(证监许可[2021]1065号)批准,由鹏华基金管理有限公司依照《中华人民共和国证券投资基金法》及其配套规则和《鹏华安康一年持有期混合型证券投资基金基金合同》发售,基金合同于2021年10月26日生效。本基金为契约型开放式,存续期限不定,首次设立募集规模为2,288,735,143.98份基金份额。本基金的基金管理人为鹏华基金管理有限公司,基金托管人为中国工商银行股份有限公司(以下简称“工商银行”)。

本基金于2021年9月29日至2021年10月22日募集,并于2021年10月22日募集完毕。募集期间净认购资金人民币2,287,989,542.66元。认购资金在募集期间产生的利息人民币745,601.32元,募集的有效认购份额及利息结转的基金份额合计2,288,735,143.98份。上述募集资金已由毕马威华振会计师事务所(特殊普通合伙)验证,并出具了毕马威华振验字第2100313号验资报告。

### 6.4.2 会计报表的编制基础

本基金的财务报表按照财政部于2006年2月15日及以后期间颁布的《企业会计准则—基本准则》、各项具体会计准则及相关规定(以下合称“企业会计准则”)、《资产管理产品相关会计处理规定》(财会[2022]14号)、中国证监会颁布的《证券投资基金信息披露XBRL模板第3号<年度报告和中期报告>》、中国证券投资基金业协会(以下简称“中国基金业协会”)颁布的《证券投资基金会计核算业务指引》、《鹏华安康一年持有期混合型证券投资基金基金合同》和在财务报表附注中所列示的中国证监会、中国基金业协会发布的有关规定及允许的基金行业实务操作编制。

本财务报表以持续经营为基础编制。

### 6.4.3 遵循企业会计准则及其他有关规定的声明

本基金2023年上半年财务报表符合企业会计准则的要求,真实、完整地反映了本基金2023年06月30日的财务状况以及2023年上半年的经营成果和基金净资产变动情况等有关信息。

### 6.4.4 本报告期所采用的会计政策、会计估计与最近一期年度报告相一致的说明

本报告期所采用的会计政策、会计估计与最近一期年度报告相一致。

## 6.4.5 会计政策和会计估计变更以及差错更正的说明

### 6.4.5.1 会计政策变更的说明

无。

### 6.4.5.2 会计估计变更的说明

无。

### 6.4.5.3 差错更正的说明

无。

## 6.4.6 税项

根据财政部、国家税务总局财税[2002]128号《关于开放式证券投资基金有关税收问题的通知》、财税[2008]1号《关于企业所得税若干优惠政策的通知》、财税[2012]85号《关于实施上市公司股息红利差别化个人所得税政策有关问题的通知》、财税[2014]81号《财政部国家税务总局证监会关于沪港股票市场交易互联互通机制试点有关税收政策的通知》、财税[2015]101号《关于上市公司股息红利差别化个人所得税政策有关问题的通知》、财税[2016]36号《关于全面推开营业税改征增值税试点的通知》、财税[2016]46号《关于进一步明确全面推开营改增试点金融业有关政策的通知》、财税[2016]70号《关于金融机构同业往来等增值税政策的补充通知》、财税[2016]127号《财政部国家税务总局证监会关于深港股票市场交易互联互通机制试点有关税收政策的通知》、财税[2016]140号《关于明确金融 房地产开发 教育辅助服务等增值税政策的通知》、财税[2017]2号《关于资管产品增值税政策有关问题的补充通知》、财税[2017]56号《关于资管产品增值税有关问题的通知》、财税[2017]90号《关于租入固定资产进项税额抵扣等增值税政策的通知》及其他相关财税法规和实务操作，主要税项列示如下：

(1) 资管产品运营过程中发生的增值税应税行为，以资管产品管理人为增值税纳税人。资管产品管理人运营资管产品过程中发生的增值税应税行为，暂适用简易计税方法，按照3%的征收率缴纳增值税。对资管产品在2018年1月1日前运营过程中发生的增值税应税行为，未缴纳增值税的，不再缴纳；已缴纳增值税的，已纳税额从资管产品管理人以后月份的增值税应纳税额中抵减。

对证券投资基金管理人运用基金买卖股票、债券的转让收入免征增值税，对国债、地方政府债以及金融同业往来利息收入亦免征增值税。资管产品管理人运营资管产品提供的贷款服务，以2018年1月1日起产生的利息及利息性质的收入为销售额。资管产品管理人运营资管产品转让2017年12月31日前取得的基金、非货物期货，可以选择按照实际买入价计算销售额，或者以2017年最后一个交易日的基金份额净值、非货物期货结算价格作为买入价计算销售额。

(2) 对基金从证券市场中取得的收入，包括买卖股票、债券的差价收入，股票的股息、红利收入，

债券的利息收入及其他收入，暂不征收企业所得税。

(3) 对基金取得的企业债券利息收入，应由发行债券的企业在向基金支付利息时代扣代缴 20% 的个人所得税。对基金从上市公司取得的股息红利所得，持股期限在 1 个月以内(含 1 个月)的，其股息红利所得全额计入应纳税所得额；持股期限在 1 个月以上至 1 年(含 1 年)的，暂减按 50% 计入应纳税所得额；持股期限超过 1 年的，暂免征收个人所得税。对基金持有的上市公司限售股，解禁后取得的股息、红利收入，按照上述规定计算纳税，持股时间自解禁日起计算；解禁前取得的股息、红利收入继续暂减按 50% 计入应纳税所得额。上述所得统一适用 20% 的税率计征个人所得税。

对基金通过沪港通/深港通投资香港联交所上市 H 股取得的股息红利，H 股公司应向中国证券登记结算有限责任公司(以下简称“中国结算”)提出申请，由中国结算向 H 股公司提供内地个人投资者名册，H 股公司按照 20% 的税率代扣个人所得税。基金通过沪港通/深港通投资香港联交所上市的非 H 股取得的股息红利，由中国结算按照 20% 的税率代扣个人所得税。

(4) 基金卖出股票按 0.1% 的税率缴纳股票交易印花税，买入股票不征收股票交易印花税。基金通过沪港通/深港通买卖、继承、赠与联交所上市股票，按照香港特别行政区现行税法规定缴纳印花税。

(5) 本基金的城市维护建设税、教育费附加和地方教育附加等税费按照实际缴纳增值税额的适用比例计算缴纳。

## 6.4.7 重要财务报表项目的说明

### 6.4.7.1 银行存款

单位：人民币元

项目	本期末 2023 年 6 月 30 日
活期存款	16,380,660.92
等于：本金	16,378,691.64
加：应计利息	1,969.28
减：坏账准备	-
定期存款	-
等于：本金	-
加：应计利息	-
减：坏账准备	-
其中：存款期限 1 个月以内	-
存款期限 1-3 个月	-
存款期限 3 个月以上	-
其他存款	-
等于：本金	-



加：应计利息	-
减：坏账准备	-
合计	16,380,660.92

#### 6.4.7.2 交易性金融资产

单位：人民币元

项目	本期末 2023年6月30日				
	成本	应计利息	公允价值	公允价值变动	
股票	198,200,147.29	-	191,880,042.43	-6,320,104.86	
贵金属投资-金交所黄金合约	-	-	-	-	
债券	交易所市场	388,199,139.13	6,008,094.17	392,252,322.37	-1,954,910.93
	银行间市场	685,639,850.37	9,817,308.69	702,204,508.69	6,747,349.63
	合计	1,073,838,989.50	15,825,402.86	1,094,456,831.06	4,792,438.70
资产支持证券	-	-	-	-	
基金	-	-	-	-	
其他	-	-	-	-	
合计	1,272,039,136.79	15,825,402.86	1,286,336,873.49	-1,527,666.16	

注：股票投资的成本、公允价值及公允价值变动均包含中国存托凭证的成本、公允价值及公允价值变动。

#### 6.4.7.3 衍生金融资产/负债

##### 6.4.7.3.1 衍生金融资产/负债期末余额

注：无。

##### 6.4.7.3.2 期末基金持有的期货合约情况

注：无。

##### 6.4.7.3.3 期末基金持有的黄金衍生品情况

注：无。

#### 6.4.7.4 买入返售金融资产

##### 6.4.7.4.1 各项买入返售金融资产期末余额

单位：人民币元

项目	本期末 2023年6月30日	
	账面余额	其中：买断式逆回购
交易所市场	5,997,879.45	-
银行间市场	-	-
合计	5,997,879.45	-

## 6.4.7.4.2 期末买断式逆回购交易中取得的债券

注：无。

## 6.4.7.4.3 按预期信用损失一般模型计提减值准备的说明

无。

## 6.4.7.5 债权投资

## 6.4.7.5.1 债权投资情况

注：无。

## 6.4.7.5.2 债权投资减值准备计提情况

注：无。

## 6.4.7.6 其他债权投资

## 6.4.7.6.1 其他债权投资情况

注：无。

## 6.4.7.6.2 其他债权投资减值准备计提情况

注：无。

## 6.4.7.7 其他权益工具投资

## 6.4.7.7.1 其他权益工具投资情况

注：无。

## 6.4.7.7.2 报告期末其他权益工具投资情况

注：无。

## 6.4.7.8 其他资产

注：无。

## 6.4.7.9 其他负债

单位：人民币元

项目	本期末 2023年6月30日
应付券商交易单元保证金	-
应付赎回费	-
应付证券出借违约金	-
应付交易费用	1,205,673.10
其中：交易所市场	1,189,486.92
银行间市场	16,186.18
应付利息	-
预提费用	89,260.15
合计	1,294,933.25

## 6.4.7.10 实收基金

金额单位：人民币元

鹏华安康一年持有期混合 A

项目	本期 2023 年 1 月 1 日至 2023 年 6 月 30 日	
	基金份额（份）	账面金额
上年度末	1,547,679,675.87	1,547,679,675.87
本期申购	74,363.94	74,363.94
本期赎回（以“-”号填列）	-520,210,421.71	-520,210,421.71
-基金拆分/份额折算前	-	-
基金拆分/份额折算调整	-	-
本期申购	-	-
本期赎回（以“-”号填列）	-	-
本期末	1,027,543,618.10	1,027,543,618.10

鹏华安康一年持有期混合 C

项目	本期 2023 年 1 月 1 日至 2023 年 6 月 30 日	
	基金份额（份）	账面金额
上年度末	99,889,230.96	99,889,230.96
本期申购	22,910.34	22,910.34
本期赎回（以“-”号填列）	-42,738,566.43	-42,738,566.43
-基金拆分/份额折算前	-	-
基金拆分/份额折算调整	-	-
本期申购	-	-
本期赎回（以“-”号填列）	-	-
本期末	57,173,574.87	57,173,574.87

注：申购含红利再投、转换入份额；赎回含转换出份额。

## 6.4.7.11 其他综合收益

注：无。

## 6.4.7.12 未分配利润

单位：人民币元

鹏华安康一年持有期混合 A

项目	已实现部分	未实现部分	未分配利润合计
上年度末	-14,845,014.44	-4,439,187.43	-19,284,201.87
本期利润	10,574,093.64	2,172,369.72	12,746,463.36
本期基金份额交易产生的变动数	1,035,458.20	-1,931,378.78	-895,920.58
其中：基金申购款	-168.95	91.72	-77.23
基金赎回款	1,035,627.15	-1,931,470.50	-895,843.35
本期已分配利润	-	-	-
本期末	-3,235,462.60	-4,198,196.49	-7,433,659.09

## 鹏华安康一年持有期混合 C

项目	已实现部分	未实现部分	未分配利润合计
上年度末	-1,425,057.98	-284,115.17	-1,709,173.15
本期利润	562,024.43	204,550.23	766,574.66
本期基金份额交易产生的变动数	300,977.46	-151,790.21	149,187.25
其中：基金申购款	-194.14	-15.20	-209.34
基金赎回款	301,171.60	-151,775.01	149,396.59
本期已分配利润	-	-	-
本期末	-562,056.09	-231,355.15	-793,411.24

## 6.4.7.13 存款利息收入

单位：人民币元

项目	本期 2023年1月1日至2023年6月30日
活期存款利息收入	52,008.82
定期存款利息收入	-
其他存款利息收入	-
结算备付金利息收入	218,314.71
其他	1,832.05
合计	272,155.58

注：其他包含认/申购款利息收入、结算保证金利息收入、风控金利息收入等

## 6.4.7.14 股票投资收益

## 6.4.7.14.1 股票投资收益项目构成

单位：人民币元

项目	本期 2023年1月1日至2023年6月30日
股票投资收益——买卖股票差价收入	-3,401,888.51
股票投资收益——赎回差价收入	-
股票投资收益——申购差价收入	-
股票投资收益——证券出借差价收入	-
合计	-3,401,888.51

## 6.4.7.14.2 股票投资收益——买卖股票差价收入

单位：人民币元

项目	本期 2023年1月1日至2023年6月30日
卖出股票成交总额	1,380,249,114.81
减：卖出股票成本总额	1,379,447,473.24
减：交易费用	4,203,530.08
买卖股票差价收入	-3,401,888.51

**6.4.7.14.3 股票投资收益——证券出借差价收入**

注：无。

**6.4.7.15 债券投资收益****6.4.7.15.1 债券投资收益项目构成**

单位：人民币元

项目	本期 2023年1月1日至2023年6月30日
债券投资收益——利息收入	20,549,276.30
债券投资收益——买卖债券（债转股及债券到期兑付）差价收入	-292,428.04
债券投资收益——赎回差价收入	-
债券投资收益——申购差价收入	-
合计	20,256,848.26

**6.4.7.15.2 债券投资收益——买卖债券差价收入**

单位：人民币元

项目	本期 2023年1月1日至2023年6月30日
卖出债券（债转股及债券到期兑付）成交总额	1,290,673,880.83
减：卖出债券（债转股及债券到期兑付）成本总额	1,272,596,954.66
减：应计利息总额	18,353,638.84
减：交易费用	15,715.37
买卖债券差价收入	-292,428.04

**6.4.7.15.3 债券投资收益——赎回差价收入**

注：无。

**6.4.7.15.4 债券投资收益——申购差价收入**

注：无。

**6.4.7.16 资产支持证券投资收益****6.4.7.16.1 资产支持证券投资收益项目构成**

注：无。

**6.4.7.16.2 资产支持证券投资收益——买卖资产支持证券差价收入**

注：无。

**6.4.7.16.3 资产支持证券投资收益——赎回差价收入**

注：无。

## 6.4.7.16.4 资产支持证券投资收益——申购差价收入

注：无。

## 6.4.7.17 贵金属投资收益

## 6.4.7.17.1 贵金属投资收益项目构成

注：无。

## 6.4.7.17.2 贵金属投资收益——买卖贵金属差价收入

注：无。

## 6.4.7.17.3 贵金属投资收益——赎回差价收入

注：无。

## 6.4.7.17.4 贵金属投资收益——申购差价收入

注：无。

## 6.4.7.18 衍生工具收益

## 6.4.7.18.1 衍生工具收益——买卖权证差价收入

注：无。

## 6.4.7.18.2 衍生工具收益——其他投资收益

单位：人民币元

项目	本期收益金额 2023年1月1日至2023年6月30日
国债期货投资收益	-90,895.30

## 6.4.7.19 股利收益

单位：人民币元

项目	本期 2023年1月1日至2023年6月30日
股票投资产生的股利收益	2,142,288.45
其中：证券出借权益补偿收入	-
基金投资产生的股利收益	-
合计	2,142,288.45

## 6.4.7.20 公允价值变动收益

单位：人民币元

项目名称	本期 2023年1月1日至2023年6月30日
1. 交易性金融资产	2,197,001.77
股票投资	-12,242,641.84
债券投资	14,439,643.61
资产支持证券投资	-

基金投资	-
贵金属投资	-
其他	-
2. 衍生工具	179,918.18
权证投资	-
期货投资	179,918.18
3. 其他	-
减：应税金融商品公允价值变动产生的预估增值税	-
合计	2,376,919.95

#### 6.4.7.21 其他收入

注：无。

#### 6.4.7.22 信用减值损失

注：无。

#### 6.4.7.23 其他费用

单位：人民币元

项目	本期 2023年1月1日至2023年6月30日
审计费用	29,752.78
信息披露费	59,507.37
证券出借违约金	-
银行汇划费用	12,143.85
账户维护费	18,000.00
证券组合费	1,209.10
其他	600.00
合计	121,213.10

#### 6.4.7.24 分部报告

无。

#### 6.4.8 或有事项、资产负债表日后事项的说明

##### 6.4.8.1 或有事项

无。

##### 6.4.8.2 资产负债表日后事项

无。

#### 6.4.9 关联方关系

##### 6.4.9.1 本报告期存在控制关系或其他重大利害关系的关联方发生变化的情况

本报告期存在控制关系或其他重大利害关系的关联方没有发生变化。

## 6.4.9.2 本报告期与基金发生关联交易的各关联方

关联方名称	与本基金的关系
鹏华基金管理有限公司（“鹏华基金公司”）	基金管理人、基金注册登记机构、基金销售机构
中国工商银行股份有限公司（“中国工商银行”）	基金托管人、基金代销机构
国信证券股份有限公司（“国信证券”）	基金管理人的股东

注：下述关联交易均在正常业务范围内按一般商业条款订立。

## 6.4.10 本报告期及上年度可比期间的关联方交易

## 6.4.10.1 通过关联方交易单元进行的交易

## 6.4.10.1.1 股票交易

金额单位：人民币元

关联方名称	本期 2023年1月1日至2023年6月30日		上年度可比期间 2022年1月1日至2022年6月30日	
	成交金额	占当期股票 成交总额的比例 (%)	成交金额	占当期股票 成交总额的比例 (%)
国信证券	457,684,861.96	17.20	178,673,469.86	6.92

## 6.4.10.1.2 债券交易

金额单位：人民币元

关联方名称	本期 2023年1月1日至2023年6月30日		上年度可比期间 2022年1月1日至2022年6月30日	
	成交金额	占当期债券 成交总额的比例 (%)	成交金额	占当期债券 成交总额的比例 (%)
国信证券	10,205,822.00	3.41	4,339,111.20	0.98

## 6.4.10.1.3 债券回购交易

金额单位：人民币元

关联方名称	本期 2023年1月1日至2023年6月30日		上年度可比期间 2022年1月1日至2022年6月30日	
	成交金额	占当期债券回购 成交总额的比例 (%)	成交金额	占当期债券回购 成交总额的比例 (%)
国信证券	1,203,000,000.00	4.77	247,900,000.00	2.72

## 6.4.10.1.4 权证交易

注：无。

## 6.4.10.1.5 应支付关联方的佣金

金额单位：人民币元



关联方名称	本期 2023年1月1日至2023年6月30日			
	当期 佣金	占当期佣金总量 的比例 (%)	期末应付佣金余 额	占期末应付佣金 总额的比例 (%)
国信证券	423,228.56	17.22	218,408.40	18.36
关联方名称	上年度可比期间 2022年1月1日至2022年6月30日			
	当期 佣金	占当期佣金总量 的比例 (%)	期末应付佣金余 额	占期末应付佣金 总额的比例 (%)
国信证券	166,180.99	7.06	156,374.69	11.25

注：（1）佣金的计算公式

上海/深圳证券交易所的交易佣金=股票买（卖）成交金额×佣金比率-买（卖）经手费-买（卖）证管费等由券商承担的费用

（佣金比率按照与一般证券公司签订的协议条款订立。）

（2）本基金与关联方已按同业统一的基金佣金计算方式和约定的佣金比例签订了《证券交易席位租用协议》。根据协议规定，上述单位定期或不定期地为鹏华基金公司提供研究服务以及其他研究支持。

#### 6.4.10.2 关联方报酬

##### 6.4.10.2.1 基金管理费

单位：人民币元

项目	本期 2023年1月1日至2023年6 月30日	上年度可比期间 2022年1月1日至2022年 6月30日
当期发生的基金应支付的管理费	4,002,812.14	6,798,314.57
其中：支付销售机构的客户维护费	1,078,283.77	1,829,768.89

注：1、支付基金管理人鹏华基金公司的管理人报酬年费率为 0.60%，逐日计提，按月支付。日管理费=前一日基金资产净值×0.60%÷当年天数。

2、根据《开放式证券投资基金销售费用管理规定》，基金管理人依据销售机构销售基金的保有量提取一定比例的客户维护费，用以向基金销售机构支付客户服务及销售活动中产生的相关费用，客户维护费从基金管理费中列支。

##### 6.4.10.2.2 基金托管费

单位：人民币元

项目	本期 2023年1月1日至2023年6 月30日	上年度可比期间 2022年1月1日至2022年 6月30日
当期发生的基金应支付的托管费	1,000,703.01	1,699,578.64

注：支付基金托管人中国工商银行的托管费按前一日基金资产净值 0.15%的年费率计提，逐日累

计至每月月底，按月支付。日托管费=前一日基金资产净值×0.15%/当年天数。

#### 6.4.10.2.3 销售服务费

单位：人民币元

获得销售服务费的各关联方名称	本期 2023 年 1 月 1 日至 2023 年 6 月 30 日		
	当期发生的基金应支付的销售服务费		
	鹏华安康一年持有期混 合 A	鹏华安康一年持有期混 合 C	合计
鹏华基金公司	-	266.19	266.19
中国工商银行	-	18,516.29	18,516.29
合计	-	18,782.48	18,782.48
获得销售服务费的各关联方名称	上年度可比期间 2022 年 1 月 1 日至 2022 年 6 月 30 日		
	当期发生的基金应支付的销售服务费		
	鹏华安康一年持有期混 合 A	鹏华安康一年持有期混 合 C	合计
鹏华基金公司	-	318.26	318.26
中国工商银行	-	28,236.16	28,236.16
合计	-	28,554.42	28,554.42

注：鹏华安康一年持有期混合 A 基金份额不支付销售服务费；支付基金销售机构的鹏华安康一年持有期混合 C 基金份额的销售服务费年费率为 0.4%，逐日计提，按月支付，日销售服务费=前一日分类基金资产净值×0.4%÷当年天数。

#### 6.4.10.3 与关联方进行银行间同业市场的债券(含回购)交易

注：无。

#### 6.4.10.4 报告期内转融通证券出借业务发生重大关联交易事项的说明

##### 6.4.10.4.1 与关联方通过约定申报方式进行的适用固定期限费率的证券出借业务的情况

注：无。

##### 6.4.10.4.2 与关联方通过约定申报方式进行的适用市场化期限费率的证券出借业务的情况

注：无。

6.4.10.5 各关联方投资本基金的情况

6.4.10.5.1 报告期内基金管理人运用固有资金投资本基金的情况

注：无。

6.4.10.5.2 报告期末除基金管理人之外的其他关联方投资本基金的情况

注：本基金本报告期末及上年度末除基金管理人之外的其他关联方没有投资及持有本基金份额。

6.4.10.6 由关联方保管的银行存款余额及当期产生的利息收入

单位：人民币元

关联方名称	本期 2023年1月1日至2023年6月30日		上年度可比期间 2022年1月1日至2022年6月30日	
	期末余额	当期利息收入	期末余额	当期利息收入
中国工商银行	16,380,660.92	52,008.82	16,838,797.40	42,807.80

6.4.10.7 本基金在承销期内参与关联方承销证券的情况

金额单位：人民币元

本期 2023年1月1日至2023年6月30日					
关联方名称	证券代码	证券名称	发行方式	基金在承销期内买入	
				数量（单位：股/张）	总金额
国信证券	688307	中润光学	网下申购	2,455	58,625.40
国信证券	688562	航天软件	网下申购	7,254	91,980.72
上年度可比期间 2022年1月1日至2022年6月30日					
关联方名称	证券代码	证券名称	发行方式	基金在承销期内买入	
				数量（单位：股/张）	总金额
国信证券	-	-	-	-	-

注：本表包含参与基金托管人的关联方承销证券的情况。

6.4.10.8 其他关联交易事项的说明

无。

6.4.11 利润分配情况

注：无。

6.4.12 期末（2023年6月30日）本基金持有的流通受限证券

6.4.12.1 因认购新发/增发证券而于期末持有的流通受限证券

金额单位：人民币元

6.4.12.1.1 受限证券类别：股票										
证券	证券	成功	受限期	流通受	认购	期末估	数量	期末	期末估值总	备注

代码	名称	认购日		限类型	价格	值单价	(单位:股)	成本总额	额	
001282	三联锻造	2023年5月15日	6个月	新股流通受限	27.93	33.03	105	2,932.65	3,468.15	-
001286	陕西能源	2023年3月31日	6个月	新股流通受限	9.60	9.41	3,767	36,163.20	35,447.47	-
001287	中电港	2023年3月30日	6个月	新股流通受限	11.88	21.02	1,386	16,465.68	29,133.72	-
001324	长青科技	2023年5月12日	6个月	新股流通受限	18.88	19.60	114	2,152.32	2,234.40	-
001328	登康口腔	2023年3月29日	6个月	新股流通受限	20.68	25.49	145	2,998.60	3,696.05	-
001367	海森药业	2023年3月30日	6个月	新股流通受限	44.48	39.48	55	2,446.40	2,171.40	-
301141	中科磁业	2023年3月27日	6个月	新股流通受限	41.20	42.69	262	10,794.40	11,184.78	-
301157	华塑科技	2023年3月1日	6个月	新股流通受限	56.50	52.93	150	8,475.00	7,939.50	-
301281	科源制药	2023年3月28日	6个月	新股流通受限	44.18	25.10	337	10,647.38	8,458.70	科源制药于2023年5月26日每10股送4股
301293	三博脑科	2023年4月25日	6个月	新股流通受限	29.60	71.42	333	9,856.80	23,782.86	-
301301	川宁生物	2022年12月20日	6个月	新股流通受限	5.00	8.96	3,574	17,870.00	32,023.04	-
301303	真兰仪表	2023年2月13日	6个月	新股流通受限	26.80	22.32	1,058	28,354.40	23,614.56	-
301317	鑫磊股份	2023年1月12日	6个月	新股流通受限	20.67	26.17	694	14,344.98	18,161.98	-

301322	绿通科技	2023年 2月27日	6个月	新股流 通受限	131.11	53.24	391	34,219.71	20,816.84	绿通科技 于2023 年5月25 日每10 股送5 股
301325	曼恩斯特	2023年 5月4日	6个月	新股流 通受限	76.80	107.95	364	27,955.20	39,293.80	-
301332	德尔玛	2023年 5月9日	6个月	新股流 通受限	14.81	13.73	1,122	16,616.82	15,405.06	-
301337	亚华电子	2023年 5月16日	6个月	新股流 通受限	32.60	30.37	232	7,563.20	7,045.84	-
301345	涛涛车业	2023年 3月10日	6个月	新股流 通受限	73.45	46.64	266	19,537.70	12,406.24	-
301357	北方长龙	2023年 4月11日	6个月	新股流 通受限	50.00	48.39	190	9,500.00	9,194.10	-
301358	湖南裕能	2023年 2月1日	6个月	新股流 通受限	23.77	42.89	1,790	42,548.30	76,773.10	-
301360	荣旗科技	2023年 4月17日	6个月	新股流 通受限	71.88	92.60	134	9,631.92	12,408.40	-
301373	凌玮科技	2023年 1月20日	6个月	新股流 通受限	33.73	31.85	277	9,343.21	8,822.45	-
301382	蜂助手	2023年 5月9日	6个月	新股流 通受限	23.80	32.84	408	9,710.40	13,398.72	-
301386	未来电器	2023年 3月21日	6个月	新股流 通受限	29.99	23.79	378	11,336.22	8,992.62	-
301399	英特科技	2023年 5月16日	6个月	新股流 通受限	43.99	51.57	293	12,889.07	15,110.01	-
301408	华人健康	2023年 2月22日	6个月	新股流 通受限	16.24	16.95	879	14,274.96	14,899.05	-
301419	阿莱德	2023年 2月2日	6个月	新股流 通受限	24.80	43.85	330	8,184.00	14,470.50	-

		日									
301428	世纪恒通	2023年5月10日	6个月	新股流通受限	26.35	30.60	229	6,034.15	7,007.40	-	
301439	泓淋电力	2023年3月10日	6个月	新股流通受限	19.99	16.90	949	18,970.51	16,038.10	-	
601061	中信金属	2023年3月30日	6个月	新股流通受限	6.58	7.58	4,016	26,425.28	30,441.28	-	
601065	江盐集团	2023年3月31日	6个月	新股流通受限	10.36	11.84	875	9,065.00	10,360.00	-	
601133	柏诚股份	2023年3月31日	6个月	新股流通受限	11.66	12.26	664	7,742.24	8,140.64	-	
601916	浙商银行	2023年6月27日	1个月内(含)	配股未上市	2.02	2.64	199,260	402,505.20	526,046.40	浙商银行于2023年6月27日每10股配3股	
603125	常青科技	2023年3月30日	6个月	新股流通受限	25.98	24.53	160	4,156.80	3,924.80	-	
603135	中重科技	2023年3月29日	6个月	新股流通受限	17.80	17.89	628	11,178.40	11,234.92	-	
603137	恒尚节能	2023年4月10日	6个月	新股流通受限	15.90	17.09	139	2,210.10	2,375.51	-	
603172	万丰股份	2023年4月28日	6个月	新股流通受限	14.58	16.13	122	1,778.76	1,967.86	-	
688146	中船特气	2023年4月13日	6个月	新股流通受限	36.15	38.13	1,011	36,547.65	38,549.43	-	
688249	晶合集成	2023年4月24日	6个月	新股流通受限	19.86	18.06	6,664	132,347.04	120,351.84	-	
688334	西高院	2023年6月9日	6个月	新股流通受限	14.16	16.21	888	12,574.08	14,394.48	-	
688352	硕中	2023年	6个月	新股流	12.10	12.07	2,361	28,568.10	28,497.27	-	

	科技	4月11日		通受限							
688361	中科飞测-U	2023年5月12日	6个月	新股流通受限	23.60	64.67	831	19,611.60	53,740.77		-
688429	时创能源	2023年6月20日	6个月	新股流通受限	19.20	25.53	346	6,643.20	8,833.38		-
688433	华曙高科	2023年4月7日	6个月	新股流通受限	26.66	31.50	418	11,143.88	13,167.00		-
688443	智翔金泰-U	2023年6月13日	6个月	新股流通受限	37.88	29.49	2,019	76,479.72	59,540.31		-
688458	美芯晟	2023年5月15日	6个月	新股流通受限	75.00	90.76	221	16,575.00	20,057.96		-
688469	中芯集成-U	2023年4月28日	6个月	新股流通受限	5.69	5.41	11,875	67,568.75	64,243.75		-
688472	阿特斯	2023年6月2日	6个月	新股流通受限	11.10	17.04	4,306	47,796.60	73,374.24		-
688478	晶升股份	2023年4月13日	6个月	新股流通受限	32.52	42.37	402	13,073.04	17,032.74		-
688479	友车科技	2023年5月4日	6个月	新股流通受限	33.99	29.49	332	11,284.68	9,790.68		-
688507	索辰科技	2023年4月10日	6个月	新股流通受限	245.56	122.11	222	36,834.00	27,108.42	索辰科技于2023年6月20日每10股送4.8股	-
688523	航天环宇	2023年5月26日	6个月	新股流通受限	21.86	23.85	472	10,317.92	11,257.20		-
688531	日联科技	2023年3月24日	6个月	新股流通受限	152.38	135.97	346	52,723.48	47,045.62		-
688535	华海诚科	2023年3月28日	6个月	新股流通受限	35.00	51.23	161	5,635.00	8,248.03		-

688543	国科军工	2023年 6月14 日	6个月	新股流 通受限	43.67	53.05	410	17,904.70	21,750.50	-
688562	航天软件	2023年 5月15 日	6个月	新股流 通受限	12.68	22.31	726	9,205.68	16,197.06	-
688570	天玛智控	2023年 5月29 日	6个月	新股流 通受限	30.26	25.33	884	26,749.84	22,391.72	-
688581	安杰思	2023年 5月12 日	6个月	新股流 通受限	125.80	118.03	163	20,505.40	19,238.89	-
688582	芯动联科	2023年 6月21 日	6个月	新股流 通受限	26.74	40.68	648	17,327.52	26,360.64	-
688593	新相微	2023年 5月25 日	6个月	新股流 通受限	11.18	14.59	959	10,721.62	13,991.81	-
688603	天承科技	2023年 6月30 日	1个月 内(含)	新股未 上市	55.00	55.00	1,251	68,805.00	68,805.00	-
688603	天承科技	2023年 6月30 日	6个月	新股流 通受限	55.00	55.00	140	7,700.00	7,700.00	-
688620	安凯微	2023年 6月15 日	6个月	新股流 通受限	10.68	12.34	1,016	10,850.88	12,537.44	-
688629	华丰科技	2023年 6月16 日	6个月	新股流 通受限	9.26	18.59	708	6,556.08	13,161.72	-
688631	莱斯信息	2023年 6月19 日	6个月	新股流 通受限	25.28	29.87	336	8,494.08	10,036.32	-

注：1、根据中国证监会《关于修改〈上市公司证券发行管理办法〉的决定》、《关于修改〈创业板上市公司证券发行管理暂行办法〉的决定》以及《关于修改〈上市公司非公开发行股票实施细则〉的决定》，本基金所认购的2020年2月14日(含)后发行完毕的非公开发行股份，自发行结束之日起6个月内不得转让。此外，本基金通过大宗交易方式受让的原上市公司大股东减持或者特定股东减持的股份，在受让后6个月内，不得转让所受让的股份。

2、基金还可作为特定投资者，认购首次公开发行股票时公司股东公开发售股份，所认购的股份自发行结束之日起约定限售期内不得转让。



3、根据《上海证券交易所科创板股票公开发行自律委员会促进科创板初期企业平稳发行行业倡导建议》，本基金获配的科创板股票如经抽签方式确定需要锁定的，锁定期限为自发行人股票上市之日起 6 个月。根据《上海证券交易所科创板上市公司股东以向特定机构投资者询价转让和配售方式减持股份实施细则》，基金通过询价转让受让的科创板股票，在受让后 6 个月内不得转让。

4、根据《深圳证券交易所创业板首次公开发行证券发行与承销业务实施细则》，本基金参与摇号配售或比例配售方式获配的创业板股票自发行人股票上市之日起在发行人约定的限售期内不得转让。

5、基金可使用以基金名义开设的股票账户，选择网上或者网下一种方式进行新股申购。其中基金参与网下申购获得的新股或作为战略投资者参与配售获得的新股，在新股上市后的约定期限内不能自由转让；基金参与网上申购获配的新股，从新股获配日至新股上市日之间不能自由转让。

#### 6.4.12.2 期末持有的暂时停牌等流通受限股票

注：无。

#### 6.4.12.3 期末债券正回购交易中作为抵押的债券

##### 6.4.12.3.1 银行间市场债券正回购

截至本报告期末 2023 年 06 月 30 日止，本基金从事银行间市场债券正回购交易形成的卖出回购证券款余额 30,012,677.85 元，是以如下债券作为质押：

金额单位：人民币元

债券代码	债券名称	回购到期日	期末估值单价	数量（张）	期末估值总额
2128042	21 兴业银行二级 02	2023 年 7 月 4 日	103.69	313,000	32,454,865.38
合计				313,000	32,454,865.38

##### 6.4.12.3.2 交易所市场债券正回购

截至本报告期末 2023 年 06 月 30 日止，基金从事证券交易所债券正回购交易形成的卖出回购证券款余额 235,930,082.19 元，于 2023 年 07 月 03 日到期。该类交易要求本基金在回购期内持有的证券交易所交易的债券和/或在新质押式回购下转入质押库的债券，按证券交易所规定的比例折算为标准券后，不低于债券回购交易的余额。

#### 6.4.12.4 期末参与转融通证券出借业务的证券

注：无。

#### 6.4.13 金融工具风险及管理

##### 6.4.13.1 风险管理政策和组织架构

本基金为混合型基金。本基金的投资范围为具有良好流动性的金融工具，包括国内依法发行的股票（包含中小板，创业板及其他经中国证监会核准或注册上市的股票），内地与香港股票市场

交易互联互通机制允许买卖的香港联合交易所上市的股票(以下简称“港股通标的股票”),存托凭证,债券(含国债,金融债,企业债,公司债,央行票据,中期票据,短期融资券,超短期融资券,可转换债券(含分离交易可转债的纯债部分),可交换债券,公开发行的次级债,地方政府债,政府支持机构债),资产支持证券,债券回购,同业存单,银行存款,国债期货,股指期货,以及法律法规或中国证监会允许基金投资的其他金融工具,但须符合中国证监会的相关规定。如法律法规或监管机构以后允许基金投资其他品种,基金管理人在履行适当程序后,可以将其纳入投资范围。

本基金在日常经营活动中面临的与这些金融工具相关的风险主要包括信用风险、流动性风险及市场风险。本基金的基金管理人从事风险管理的主要目标是争取将以上风险控制在限定的范围之内,使本基金在风险和收益之间取得最佳的平衡以实现“风险和收益相匹配”的风险收益目标。

本基金的基金管理人致力于全面内部控制体系的建设,建立了从董事会层面到各业务部门的风险管理组织架构。本基金的基金管理人在董事会下设风险控制和合规审计委员会,主要负责制定基金管理人风险控制战略和控制政策、协调突发重大风险等事项;督察长负责对基金管理人各业务环节合法合规运作进行监督检查,组织、指导基金管理人内部监察稽核工作,并可向董事会和中国证监会直接报告;在公司内部设立独立的监察稽核部,专职负责对基金管理人各部门、各业务的风险控制情况进行督促和检查,并适时提出整改建议。

本基金的基金管理人对于金融工具的风险管理方法主要是通过定性分析和定量分析的方法去估测各种风险产生的可能损失。从定性分析的角度出发,判断风险损失的严重程度和出现同类风险损失的频度。而从定量分析的角度出发,根据本基金的投资目标,结合基金资产所运用金融工具特征通过特定的风险量化指标、模型,日常的量化报告,确定风险损失的限度和相应置信程度,及时可靠地对各种风险进行监督、检查和评估,并通过相应决策,将风险控制在可承受的范围内。

#### 6.4.13.2 信用风险

信用风险是指基金在交易过程中因交易对手未履行合约责任,或者基金所投资证券的发行人出现违约、拒绝支付到期本息等情况,导致基金资产损失和收益变化的风险。

本基金的基金管理人在交易前对交易对手的资信状况进行了充分的评估。本基金的银行存款存放在本基金的托管行中国工商银行股份有限公司及其他具有基金托管资格的银行,与该银行存款相关的信用风险不重大。

本基金在交易所进行的交易均以中国证券登记结算有限责任公司为交易对手完成证券交收和款项清算,本基金以非约定申报方式参与的转融通证券出借业务为通过证券交易所综合业务平台向中国证券金融股份有限公司出借证券;以约定申报方式参与的转融通证券出借业务为通过该方

式向证券公司出借证券，本基金的基金管理人对借券证券公司的偿付能力等进行了必要的尽职调查与严格的准入管理，对不同的借券证券公司实施交易额度管理并进行动态调整，且借券证券公司最近 1 年的分类结果为 A 类，因此违约风险可能性很小；在银行间同业市场进行交易前均对交易对手进行信用评估并对证券交割方式进行限制以控制相应的信用风险。

本基金的基金管理人建立了信用风险管理流程，通过对投资品种信用等级评估来控制证券发行人的信用风险，且通过分散化投资以分散信用风险。

本基金债券投资的信用评级情况按《中国人民银行信用评级管理指导意见》设定的标准统计及汇总。下列表格列示中不含国债、央行票据、政策性金融债券等非信用债券投资。

#### 6.4.13.2.1 按短期信用评级列示的债券投资

单位：人民币元

短期信用评级	本期末 2023 年 6 月 30 日	上年度末 2022 年 12 月 31 日
A-1	-	-
A-1 以下	-	-
未评级	-	15,112,336.44
合计	-	15,112,336.44

注：上述评级均由经中国证监会核准从事证券市场资信评级业务的评级机构作出。

#### 6.4.13.2.2 按短期信用评级列示的资产支持证券投资

注：无。

#### 6.4.13.2.3 按短期信用评级列示的同业存单投资

注：无。

#### 6.4.13.2.4 按长期信用评级列示的债券投资

单位：人民币元

长期信用评级	本期末 2023 年 6 月 30 日	上年度末 2022 年 12 月 31 日
AAA	874,197,001.38	853,572,147.93
AAA 以下	61,475,978.60	101,320,174.79
未评级	61,661,358.40	110,755,939.73
合计	997,334,338.38	1,065,648,262.45

注：上述评级均由经中国证监会核准从事证券市场资信评级业务的评级机构作出。

#### 6.4.13.2.5 按长期信用评级列示的资产支持证券投资

注：无。

#### 6.4.13.2.6 按长期信用评级列示的同业存单投资

注：无。

### 6.4.13.3 流动性风险

流动性风险是指基金在履行与金融负债有关的义务时遇到资金短缺的风险。本基金的流动性风险一方面来自于基金份额持有人可随时或于约定开放日要求赎回其持有的基金份额，另一方面来自于投资品种所处的交易市场不活跃而带来的变现困难或因投资集中而无法在市场出现剧烈波动的情况下以合理的价格变现。

针对兑付赎回资金的流动性风险，本基金的基金管理人每日对本基金的申购赎回情况进行严密监控并预测流动性需求，保持基金投资组合中的可用现金头寸与之相匹配。本基金的基金管理人在基金合同中设计了巨额赎回条款，约定在非常情况下赎回申请的处理方式，控制因开放申购赎回模式带来的流动性风险，有效保障基金持有人利益。

针对投资品种变现的流动性风险，本基金的基金管理人通过独立的风险管理职能部门设定流动性比例要求，对流动性指标进行持续的监测和分析，包括组合持仓集中度指标、组合在短期内变现能力的综合指标、组合中变现能力较差的投资品种比例以及流通受限制的投资品种比例等。本基金所持大部分证券在证券交易所上市，其余亦可在银行间同业市场交易，因此除附注中列示的部分基金资产流通暂时受限制不能自由转让的情况外，其余金融资产均能以合理价格适时变现。此外，本基金可通过卖出回购金融资产方式借入短期资金应对流动性需求，其上限一般不超过基金持有的债券投资的公允价值。

于 2023 年 6 月 30 日，除卖出回购金融资产款余额 265,942,760.04 元将在一个月内到期且计息外，本基金所持有的全部金融负债的合同约定到期日均为一个月以内且不计息，可赎回基金份额净值（净资产）无固定到期日且不计息，因此账面余额即为未折现的合约到期现金流量。

#### 6.4.13.3.1 金融资产和金融负债的到期期限分析

注：无。

#### 6.4.13.3.2 报告期内本基金组合资产的流动性风险分析

本基金的基金管理人在基金运作过程中严格按照《公开募集证券投资基金运作管理办法》及《公开募集开放式证券投资基金流动性风险管理规定》（自 2017 年 10 月 1 日起施行）等法规的要求对本基金组合资产的流动性风险进行管理，通过独立的风险管理部门对本基金的组合持仓集中度指标、流通受限制的投资品种比例以及组合在短期内变现能力的综合指标等流动性指标进行持续的监测和分析。

本基金投资于一家公司发行的证券市值不超过基金资产净值的 10%，且本基金与由本基金的基金管理人管理的其他基金共同持有一家公司的证券不得超过该证券的 10%。本基金与由本基金的基金管理人管理的其他开放式基金共同持有一家上市公司发行的可流通股票不得超过该上

上市公司可流通股票的 15%，本基金与由本基金的基金管理人管理的全部投资组合持有一家上市公司发行的可流通股票，不得超过该上市公司可流通股票的 30%（完全按照有关指数构成比例进行证券投资的开放式基金及中国证监会认定的特殊投资组合不受该比例限制）。

本基金所持部分证券在证券交易所上市，其余亦可在银行间同业市场交易，部分基金资产流通暂时受限制不能自由转让的情况参见附注“期末本基金持有的流通受限证券”。此外，本基金可通过卖出回购金融资产方式借入短期资金应对流动性需求，其上限一般不超过基金持有的债券投资的公允价值。本基金主动投资于流动性受限资产的市值合计不得超过基金资产净值的 15%。

本基金的基金管理人每日对基金组合资产中 7 个工作日可变现资产的可变现价值进行审慎评估与测算，确保每日确认的净赎回申请不得超过 7 个工作日可变现资产的可变现价值。

同时，本基金的基金管理人通过合理分散逆回购交易的到期日与交易对手的集中度；按照穿透原则对交易对手的财务状况、偿付能力及杠杆水平等进行必要的尽职调查与严格的准入管理，以及对不同的交易对手实施交易额度管理并进行动态调整等措施严格管理本基金从事逆回购交易的流动性风险和交易对手风险。此外，本基金的基金管理人建立了逆回购交易质押品管理制度：根据质押品的资质确定质押率水平；持续监测质押品的风险状况与价值变动以确保质押品按公允价值计算足额；并在与私募类证券资管产品及中国证监会认定的其他主体为交易对手开展逆回购交易时，可接受质押品的资质要求与基金合同约定的投资范围保持一致。

综合上述各项流动性指标的监测结果及流动性风险管理措施的实施，本基金在本报告期内流动性情况良好。

#### 6.4.13.4 市场风险

市场风险是指基金所持金融工具的公允价值或未来现金流量因所处市场各类价格因素的变动而发生波动的风险，包括利率风险、外汇风险和其他价格风险。

##### 6.4.13.4.1 利率风险

利率风险是指金融工具的公允价值或未来现金流量受市场利率变动而发生波动的风险。利率敏感性金融工具均面临由于市场利率上升而导致公允价值下降的风险，其中浮动利率类金融工具还面临每个付息期间结束根据市场利率重新定价时对于未来现金流影响的风险。

本基金主要投资于交易所及银行间市场交易的固定收益品种，此外还持有银行存款、结算备付金等利率敏感性资产，因此存在相应的利率风险。本基金的基金管理人定期对本基金面临的利率敏感性缺口进行监控，并通过调整投资组合的久期等方法对上述利率风险进行管理。

##### 6.4.13.4.1.1 利率风险敞口

单位：人民币元

本期末 2023 年 6 月 30 日	1 年以内	1-5 年	5 年以上	不计息	合计
资产					
银行存款	16,380,660.92	-	-	-	16,380,660.92
结算备付金	37,088,025.06	-	-	-	37,088,025.06
存出保证金	218,665.98	-	-	-	218,665.98
交易性金融资产	340,618,045.06	552,663,639.72	201,175,146.28	191,880,042.43	1,286,336,873.49
买入返售金融资产	5,997,879.45	-	-	-	5,997,879.45
应收股利	-	-	-	412,271.20	412,271.20
应收清算款	-	-	-	4,197,949.77	4,197,949.77
资产总计	400,303,276.47	552,663,639.72	201,175,146.28	196,490,263.40	1,350,632,325.87
负债					
应付赎回款	-	-	-	1,015,199.40	1,015,199.40
应付管理人报酬	-	-	-	538,923.94	538,923.94
应付托管费	-	-	-	134,730.99	134,730.99
应付清算款	-	-	-	5,153,507.30	5,153,507.30
卖出回购金融资产款	265,942,760.04	-	-	-	265,942,760.04
应付销售服务费	-	-	-	18,901.86	18,901.86
应交税费	-	-	-	43,246.45	43,246.45
其他负债	-	-	-	1,294,933.25	1,294,933.25
负债总计	265,942,760.04	-	-	8,199,443.19	274,142,203.23
利率敏感度缺口	134,360,516.43	552,663,639.72	201,175,146.28	188,290,820.21	1,076,490,122.64
上年度末 2022 年 12 月 31 日	1 年以内	1-5 年	5 年以上	不计息	合计
资产					
银行存款	16,712,487.30	-	-	-	16,712,487.30
结算备付金	14,592,064.22	-	-	-	14,592,064.22
存出保证金	806,004.60	-	-	-	806,004.60
交易性金融资产	713,626,338.71	636,459,963.60	180,767,566.03	289,139,344.84	1,819,993,213.18
买入返售金融资产	21,998,881.09	-	-	-	21,998,881.09
应收股利	-	-	-	27,324.00	27,324.00
应收清算款	-	-	-	12,508,020.27	12,508,020.27
资产总计	767,735,775.92	636,459,963.60	180,767,566.03	301,674,689.11	1,886,637,994.66
负债					
应付赎回款	-	-	-	7,336,532.47	7,336,532.47
应付管理人报酬	-	-	-	854,389.97	854,389.97
应付托管费	-	-	-	213,597.50	213,597.50
应付清算款	-	-	-	9,888,836.61	9,888,836.61
卖出回购金融资产款	239,938,978.53	-	-	-	239,938,978.53
应付销售服务费	-	-	-	34,986.67	34,986.67
应交税费	-	-	-	115,202.46	115,202.46
其他负债	-	-	-	1,679,938.64	1,679,938.64
负债总计	239,938,978.53	-	-	20,123,484.32	260,062,462.85
利率敏感度缺口	527,796,797.39	636,459,963.60	180,767,566.03	281,551,204.79	1,626,575,531.81

注：表中所示为本基金资产及负债的账面价值，并按照合约规定的利率重新定价日或到期日孰早者予以分类。

#### 6.4.13.4.1.2 利率风险的敏感性分析

假设	该利率敏感性分析数据结果为基于本基金报表日组合持有债券资产的利率风险状况测算的理论变动值对基金资产净值的影响金额。		
	假定所有期限的利率均以相同幅度变动 25 个基点，其他市场变量均不发生变化。		
	此项影响并未考虑基金经理为降低利率风险而可能采取的风险管理活动。		
	相关风险变量的变动	对资产负债表日基金资产净值的影响金额（单位：人民币元）	
		本期末（2023 年 6 月 30 日）	上年度末（2022 年 12 月 31 日）
分析	市场利率下降 25 个基点	5,492,840.44	5,205,869.77
	市场利率上升 25 个基点	-5,424,347.26	-5,163,985.96

注：无。

#### 6.4.13.4.2 外汇风险

外汇风险是指金融工具的公允价值或未来现金流量因外汇汇率变动而发生波动的风险。本基金持有以非记账本位币人民币计价的资产和负债，因此存在相应的外汇风险。本基金的基金管理人每日对本基金的外汇风险进行监控。

##### 6.4.13.4.2.1 外汇风险敞口

单位：人民币元

项目	本期末 2023 年 6 月 30 日			
	美元 折合人民币 元	港币 折合人民币元	其他币种 折合人民币元	合计
以外币计价的资产				
交易性金融资产	-	22,371,921.79	-	22,371,921.79
资产合计	-	22,371,921.79	-	22,371,921.79
以外币计价的负债				

负债合计	-	-	-	-
资产负债表外汇 风险敞口净额	-	22,371,921.79	-	22,371,921.79
项目	上年度末 2022 年 12 月 31 日			
	美元 折合人民币 元	港币 折合人民币元	其他币种 折合人民币元	合计
以外币计价的资产				
交易性金融资产	-	42,871,515.97	-	42,871,515.97
资产合计	-	42,871,515.97	-	42,871,515.97
以外币计价的负债				
负债合计	-	-	-	-
资产负债表外汇 风险敞口净额	-	42,871,515.97	-	42,871,515.97

#### 6.4.13.4.2.2 外汇风险的敏感性分析

假设	除汇率以外的其他市场变量保持不变		
相关风险变量的变动	对资产负债表日基金资产净值的影响金额（单位：人民币元）		
	本期末（2023 年 6 月 30 日）	上年度末（2022 年 12 月 31 日）	
分析	所有外币相对人民币升值 5%	1,118,596.09	2,143,575.80
	所有外币相对人民币贬值 5%	-1,118,596.09	-2,143,575.80

注：无。

#### 6.4.13.4.3 其他价格风险

其他价格风险是指基金所持金融工具的公允价值或未来现金流量因除市场利率和外汇汇率以外的市场价格因素变动而发生波动的风险。本基金主要投资于证券交易所上市或银行间同业市场交易的证券投资品种，所面临的其他价格风险来源于单个证券发行主体自身经营情况或特殊事项的影响，也可能来源于证券市场整体波动的影响。

本基金的基金管理人在构建和管理投资组合的过程中，采用“自上而下”的策略，通过对宏观经济情况及政策的分析，结合证券市场运行情况，做出资产配置及组合构建的决定；通过对单



个证券的定性分析及定量分析，选择符合基金合同约定范围的投资品种进行投资。本基金的基金管理人定期结合宏观及微观环境的变化，对投资策略、资产配置、投资组合进行修正，来主动应对可能发生的市场价格风险。

本基金通过投资组合的分散化降低其他价格风险。

基金的投资组合比例为：股票资产及存托凭证占基金资产的比例为 0-30%（其中，投资于港股通标的股票占股票资产的比例不超过 50%）；本基金投资同业存单不超过基金资产的 20%；在本基金认购份额的最短持有期内（不含到期日），每个交易日日终在扣除股指期货合约和国债期货合约需缴纳的交易保证金后，应当保持不低于交易保证金一倍的现金；在本基金认购份额的最短持有期期满后（含到期日），每个交易日日终在扣除股指期货合约和国债期货合约需缴纳的交易保证金后，本基金持有现金或者到期日在一年以内的政府债券的比例合计不低于基金资产净值的 5%。其中现金不包括结算备付金，存出保证金，应收申购款等。如果法律法规对该比例要求有变更的，以变更后的比例为准，本基金的投资范围会做相应调整。

此外，本基金的基金管理人每日对本基金所持有的证券价格实施监控，定期运用多种定量方法对基金进行风险度量，包括 VaR (Value at Risk) 指标等来测试本基金面临的潜在价格风险，及时可靠地对风险进行跟踪和控制。

#### 6.4.13.4.3.1 其他价格风险敞口

金额单位：人民币元

项目	本期末 2023 年 6 月 30 日		上年度末 2022 年 12 月 31 日	
	公允价值	占基金资产净值 比例 (%)	公允价值	占基金资产净值 比例 (%)
交易性金融资产—股票投资	191,880,042.43	17.82	289,139,344.84	17.78
交易性金融资产—基金投资	—	—	—	—
交易性金融资产—债券投资	267,704.16	0.02	2,308,132.08	0.14
交易性金融资产—贵金属投资	—	—	—	—
衍生金融资产—权证投资	—	—	—	—
其他	—	—	—	—
合计	192,147,746.59	17.84	291,447,476.92	17.92

注：债券投资为可转换债券、可交换债券投资。

#### 6.4.13.4.3.2 其他价格风险的敏感性分析

注：于 2023 年 6 月 30 日，本基金持有的交易性权益类投资公允价值占基金净资产的比例为 17.84%，因此除市场利率和外汇利率以外的市场价格因素的变动对本基金资产净值无重大影响。

#### 6.4.13.4.4 采用风险价值法管理风险

无。

### 6.4.14 公允价值

#### 6.4.14.1 金融工具公允价值计量的方法

公允价值计量结果所属的层次，由对公允价值计量整体而言具有重要意义的输入值所属的最低层次决定：

第一层次：相同资产或负债在活跃市场上未经调整的报价。

第二层次：除第一层次输入值外相关资产或负债直接或间接可观察的输入值。

第三层次：相关资产或负债的不可观察输入值。

#### 6.4.14.2 持续的以公允价值计量的金融工具

##### 6.4.14.2.1 各层次金融工具的公允价值

单位：人民币元

公允价值计量结果所属的层次	本期末 2023 年 6 月 30 日
第一层次	190,770,521.56
第二层次	1,094,265,631.90
第三层次	1,300,720.03
合计	1,286,336,873.49

##### 6.4.14.2.2 公允价值所属层次间的重大变动

本基金以导致各层次之间转换的事项发生日为确认各层次之间转换的时点。

对于证券交易所上市的股票和债券，若出现重大事项停牌、交易不活跃（包括涨跌停时的交易不活跃）、或属于非公开发行等情况，本基金不会于停牌日至交易恢复活跃日期间、交易不活跃期间及限售期间将相关股票和债券的公允价值列入第一层次；并根据估值调整中采用的不可观察输入值对于公允价值的影响程度，确定相关股票、债券和基金的公允价值应属第二层次还是第三层次。

## 6.4.14.3 非持续的以公允价值计量的金融工具的说明

无。

## 6.4.14.4 不以公允价值计量的金融工具的相关说明

不以公允价值计量的金融资产和负债主要包括应收款项和其他金融负债，其账面价值与公允价值相差很小。

## 6.4.15 有助于理解和分析会计报表需要说明的其他事项

无。

## § 7 投资组合报告

## 7.1 期末基金资产组合情况

金额单位：人民币元

序号	项目	金额	占基金总资产的比例 (%)
1	权益投资	191,880,042.43	14.21
	其中：股票	191,880,042.43	14.21
2	基金投资	-	-
3	固定收益投资	1,094,456,831.06	81.03
	其中：债券	1,094,456,831.06	81.03
	资产支持证券	-	-
4	贵金属投资	-	-
5	金融衍生品投资	-	-
6	买入返售金融资产	5,997,879.45	0.44
	其中：买断式回购的买入返售金融资产	-	-
7	银行存款和结算备付金合计	53,468,685.98	3.96
8	其他各项资产	4,828,886.95	0.36
9	合计	1,350,632,325.87	100.00

注：本基金通过港股通交易机制投资的港股公允价值为 22,371,921.79 元，占净值比 2.08%。

## 7.2 报告期末按行业分类的股票投资组合

## 7.2.1 报告期末按行业分类的境内股票投资组合

金额单位：人民币元

代码	行业类别	公允价值 (元)	占基金资产净值比例 (%)
A	农、林、牧、渔业	-	-
B	采矿业	-	-
C	制造业	93,033,500.42	8.64
D	电力、热力、燃气及水生产和供应业	10,894,099.47	1.01
E	建筑业	6,223,953.15	0.58

F	批发和零售业	2,388,973.92	0.22
G	交通运输、仓储和邮政业	4,054,870.00	0.38
H	住宿和餐饮业	5,000,824.00	0.46
I	信息传输、软件和信息技术服务业	11,359,041.94	1.06
J	金融业	20,510,467.40	1.91
K	房地产业	11,948,514.00	1.11
L	租赁和商务服务业	-	-
M	科学研究和技术服务业	2,438,253.48	0.23
N	水利、环境和公共设施管理业	-	-
O	居民服务、修理和其他服务业	-	-
P	教育	-	-
Q	卫生和社会工作	23,782.86	0.00
R	文化、体育和娱乐业	1,631,840.00	0.15
S	综合	-	-
	合计	169,508,120.64	15.75

### 7.2.2 报告期末按行业分类的港股通投资股票投资组合

行业类别	公允价值（人民币）	占基金资产净值比例（%）
原材料	-	-
能源	-	-
金融	7,620,699.45	0.71
非日常生活消费品	1,360,151.00	0.13
日常消费品	-	-
医疗保健	-	-
信息技术	1,268,017.53	0.12
通信服务	9,057,544.06	0.84
房地产	-	-
工业	-	-
公用事业	3,065,509.75	0.28
合计	22,371,921.79	2.08

注：以上分类采用彭博提供的国际通用行业分类标准。

### 7.3 期末按公允价值占基金资产净值比例大小排序的所有股票投资明细

金额单位：人民币元

序号	股票代码	股票名称	数量（股）	公允价值（元）	占基金资产净值比例（%）
1	000063	中兴通讯	101,900	4,640,526.00	0.43
1	00763	中兴通讯	43,800	1,268,017.53	0.12
2	00728	中国电信	1,192,000	4,121,250.60	0.38
2	601728	中国电信	254,600	1,433,398.00	0.13
3	00700	腾讯控股	16,146	4,936,293.46	0.46
4	002371	北方华创	14,400	4,574,160.00	0.42
5	000651	格力电器	121,100	4,421,361.00	0.41

6	601601	中国太保	165,300	4,294,494.00	0.40
7	688072	拓荆科技	10,000	4,259,700.00	0.40
8	02628	中国人寿	339,000	4,081,918.93	0.38
9	601318	中国平安	87,200	4,046,080.00	0.38
10	688223	晶科能源	267,235	3,757,324.10	0.35
11	600600	青岛啤酒	35,800	3,709,954.00	0.34
12	601328	交通银行	638,800	3,705,040.00	0.34
13	600048	保利发展	283,000	3,687,490.00	0.34
14	300750	宁德时代	15,900	3,637,761.00	0.34
15	00998	中信银行	1,043,000	3,538,780.52	0.33
16	600383	金地集团	474,900	3,424,029.00	0.32
17	600027	华电国际	277,900	1,859,151.00	0.17
17	01071	华电国际电力股份	408,000	1,538,526.47	0.14
18	000858	五粮液	20,100	3,287,757.00	0.31
19	688111	金山办公	6,875	3,246,512.50	0.30
20	001979	招商蛇口	244,900	3,191,047.00	0.30
21	688120	华海清科	11,829	2,981,499.45	0.28
22	600425	青松建化	661,300	2,922,946.00	0.27
23	000333	美的集团	49,200	2,898,864.00	0.27
24	002051	中工国际	237,900	2,838,147.00	0.26
25	002459	晶澳科技	65,900	2,748,030.00	0.26
26	002129	TCL 中环	81,700	2,712,440.00	0.25
27	002850	科达利	20,200	2,671,450.00	0.25
28	000928	中钢国际	270,100	2,606,465.00	0.24
29	600258	首旅酒店	135,200	2,562,040.00	0.24
30	002368	太极股份	61,900	2,548,423.00	0.24
31	600012	皖通高速	234,400	2,456,512.00	0.23
32	000591	太阳能	361,200	2,448,936.00	0.23
33	600754	锦江酒店	57,600	2,438,784.00	0.23
34	000690	宝新能源	346,500	2,432,430.00	0.23
35	603259	药明康德	38,900	2,423,859.00	0.23
36	002466	天齐锂业	34,400	2,404,904.00	0.22
37	688012	中微公司	14,863	2,325,316.35	0.22
38	600859	王府井	116,953	2,314,499.87	0.22
39	300496	中科创达	23,800	2,293,130.00	0.21
40	600690	海尔智家	90,100	2,115,548.00	0.20
41	603806	福斯特	54,800	2,038,012.00	0.19
42	603659	璞泰来	50,600	1,933,932.00	0.18
43	601818	光大银行	610,200	1,873,314.00	0.17
44	300724	捷佳伟创	16,300	1,831,305.00	0.17
45	688017	绿的谐波	11,251	1,827,162.40	0.17
46	300274	阳光电源	15,300	1,784,439.00	0.17
47	000425	徐工机械	263,500	1,783,895.00	0.17

48	600919	江苏银行	240,000	1,764,000.00	0.16
49	600036	招商银行	53,200	1,742,832.00	0.16
50	601012	隆基绿能	60,700	1,740,269.00	0.16
51	000539	粤电力 A	237,100	1,730,830.00	0.16
52	000568	泸州老窖	8,200	1,718,474.00	0.16
53	300693	盛弘股份	46,427	1,714,084.84	0.16
54	002422	科伦药业	57,400	1,703,632.00	0.16
55	002142	宁波银行	66,600	1,684,980.00	0.16
56	688082	盛美上海	15,176	1,675,430.40	0.16
57	002594	比亚迪	6,400	1,652,928.00	0.15
58	603019	中科曙光	32,400	1,649,160.00	0.15
59	000002	万科 A	117,400	1,645,948.00	0.15
60	300144	宋城演艺	131,600	1,631,840.00	0.15
61	002415	海康威视	48,500	1,605,835.00	0.15
62	600377	宁沪高速	162,600	1,598,358.00	0.15
63	00902	华能国际电力 股份	338,000	1,526,983.28	0.14
64	688041	海光信息	21,978	1,500,438.06	0.14
65	601991	大唐发电	420,100	1,390,531.00	0.13
66	02331	李宁	35,000	1,360,151.00	0.13
67	300946	恒而达	35,700	1,357,314.00	0.13
68	000977	浪潮信息	26,000	1,261,000.00	0.12
69	600642	申能股份	142,600	996,774.00	0.09
70	300567	精测电子	10,200	970,530.00	0.09
71	600312	平高电气	77,400	958,986.00	0.09
72	600845	宝信软件	18,600	945,066.00	0.09
73	000768	中航西飞	33,700	901,475.00	0.08
74	000938	紫光股份	28,300	901,355.00	0.08
75	002709	天赐材料	21,300	877,347.00	0.08
76	601169	北京银行	188,700	873,681.00	0.08
77	600887	伊利股份	30,600	866,592.00	0.08
78	002050	三花智控	27,920	844,859.20	0.08
79	002230	科大讯飞	11,800	801,928.00	0.07
80	600970	中材国际	60,300	768,825.00	0.07
81	603227	雪峰科技	85,200	705,456.00	0.07
82	601916	浙商银行	199,260	526,046.40	0.05
83	688249	晶合集成	6,664	120,351.84	0.01
84	301358	湖南裕能	1,790	76,773.10	0.01
85	688603	天承科技	1,391	76,505.00	0.01
86	688472	阿特斯	4,306	73,374.24	0.01
87	688469	中芯集成-U	11,875	64,243.75	0.01
88	688443	智翔金泰-U	2,019	59,540.31	0.01
89	688361	中科飞测-U	831	53,740.77	0.00
90	688531	日联科技	346	47,045.62	0.00

91	301325	曼恩斯特	364	39,293.80	0.00
92	688146	中船特气	1,011	38,549.43	0.00
93	001286	陕西能源	3,767	35,447.47	0.00
94	301301	川宁生物	3,574	32,023.04	0.00
95	601061	中信金属	4,016	30,441.28	0.00
96	001287	中电港	1,386	29,133.72	0.00
97	688352	颀中科技	2,361	28,497.27	0.00
98	688507	索辰科技	222	27,108.42	0.00
99	688582	芯动联科	648	26,360.64	0.00
100	301293	三博脑科	333	23,782.86	0.00
101	301303	真兰仪表	1,058	23,614.56	0.00
102	688570	天玛智控	884	22,391.72	0.00
103	688543	国科军工	410	21,750.50	0.00
104	301322	绿通科技	391	20,816.84	0.00
105	688458	美芯晟	221	20,057.96	0.00
106	688581	安杰思	163	19,238.89	0.00
107	301317	鑫磊股份	694	18,161.98	0.00
108	688478	晶升股份	402	17,032.74	0.00
109	688562	航天软件	726	16,197.06	0.00
110	301439	泓淋电力	949	16,038.10	0.00
111	301332	德尔玛	1,122	15,405.06	0.00
112	301399	英特科技	293	15,110.01	0.00
113	301408	华人健康	879	14,899.05	0.00
114	301419	阿莱德	330	14,470.50	0.00
115	688334	西高院	888	14,394.48	0.00
116	688593	新相微	959	13,991.81	0.00
117	301382	蜂助手	408	13,398.72	0.00
118	688433	华曙高科	418	13,167.00	0.00
119	688629	华丰科技	708	13,161.72	0.00
120	688620	安凯微	1,016	12,537.44	0.00
121	301360	荣旗科技	134	12,408.40	0.00
122	301345	涛涛车业	266	12,406.24	0.00
123	688523	航天环宇	472	11,257.20	0.00
124	603135	中重科技	628	11,234.92	0.00
125	301141	中科磁业	262	11,184.78	0.00
126	601065	江盐集团	875	10,360.00	0.00
127	688631	莱斯信息	336	10,036.32	0.00
128	688479	友车科技	332	9,790.68	0.00
129	301357	北方长龙	190	9,194.10	0.00
130	301386	未来电器	378	8,992.62	0.00
131	688429	时创能源	346	8,833.38	0.00
132	301373	凌玮科技	277	8,822.45	0.00
133	301281	科源制药	337	8,458.70	0.00

134	688535	华海诚科	161	8,248.03	0.00
135	601133	柏诚股份	664	8,140.64	0.00
136	301157	华塑科技	150	7,939.50	0.00
137	301337	亚华电子	232	7,045.84	0.00
138	301428	世纪恒通	229	7,007.40	0.00
139	603125	常青科技	160	3,924.80	0.00
140	001328	登康口腔	145	3,696.05	0.00
141	001282	三联锻造	105	3,468.15	0.00
142	603137	恒尚节能	139	2,375.51	0.00
143	001324	长青科技	114	2,234.40	0.00
144	001367	海森药业	55	2,171.40	0.00
145	603172	万丰股份	122	1,967.86	0.00

#### 7.4 报告期内股票投资组合的重大变动

##### 7.4.1 累计买入金额超出期初基金资产净值 2%或前 20 名的股票明细

金额单位：人民币元

序号	股票代码	股票名称	本期累计买入金额	占期初基金资产净值比例 (%)
1	002594	比亚迪	19,171,061.79	1.18
2	601939	建设银行	18,398,071.62	1.13
3	000651	格力电器	15,558,118.51	0.96
4	000858	五粮液	14,043,962.00	0.86
5	000063	中兴通讯	13,898,427.26	0.85
6	600027	华电国际	13,576,940.00	0.83
7	000776	广发证券	13,103,564.18	0.81
8	000002	万科 A	12,979,981.00	0.80
9	600011	华能国际	12,139,727.00	0.75
10	601012	隆基绿能	11,937,641.86	0.73
11	601288	农业银行	11,917,847.00	0.73
12	601688	华泰证券	11,626,055.68	0.71
13	688111	金山办公	11,430,428.33	0.70
14	000032	深桑达 A	11,245,980.00	0.69
15	688041	海光信息	11,192,713.08	0.69
16	002371	北方华创	11,052,588.00	0.68
17	002230	科大讯飞	10,660,552.00	0.66
18	601318	中国平安	10,649,645.00	0.65
19	300750	宁德时代	10,580,274.20	0.65
20	002368	太极股份	10,548,388.12	0.65

注：买入金额按买入成交金额（成交单价乘以成交数量）填列，不考虑相关交易费用。

##### 7.4.2 累计卖出金额超出期初基金资产净值 2%或前 20 名的股票明细

金额单位：人民币元

序号	股票代码	股票名称	本期累计卖出金额	占期初基金资产净值比例 (%)
----	------	------	----------	-----------------



1	601318	中国平安	18,380,719.37	1.13
2	601939	建设银行	18,161,644.08	1.12
3	002594	比亚迪	17,725,729.00	1.09
4	600011	华能国际	16,965,146.00	1.04
5	688111	金山办公	14,645,071.84	0.90
6	601888	中国中免	14,383,776.35	0.88
7	000032	深桑达 A	13,776,971.08	0.85
8	000858	五粮液	13,082,997.00	0.80
9	601012	隆基绿能	12,590,046.92	0.77
10	300274	阳光电源	12,248,793.76	0.75
11	601288	农业银行	12,046,934.00	0.74
12	000776	广发证券	12,042,431.65	0.74
13	002368	太极股份	11,944,103.76	0.73
14	600027	华电国际	11,609,822.00	0.71
15	601688	华泰证券	11,448,376.13	0.70
16	688041	海光信息	11,290,952.03	0.69
17	601111	中国国航	11,040,887.00	0.68
18	000651	格力电器	10,898,783.80	0.67
19	000002	万科 A	10,879,743.00	0.67
20	600600	青岛啤酒	10,720,310.00	0.66

注：卖出金额按卖出成交金额（成交单价乘以成交数量）填列，不考虑相关交易费用。

#### 7.4.3 买入股票的成本总额及卖出股票的收入总额

单位：人民币元

买入股票成本（成交）总额	1,294,430,812.67
卖出股票收入（成交）总额	1,380,249,114.81

注：买入股票成本、卖出股票收入均按买卖成交金额（成交单价乘以成交数量）填列，不考虑相关交易费用。

#### 7.5 期末按债券品种分类的债券投资组合

金额单位：人民币元

序号	债券品种	公允价值	占基金资产净值比例 (%)
1	国家债券	76,793,132.03	7.13
2	央行票据	-	-
3	金融债券	594,388,537.57	55.22
	其中：政策性金融债	20,329,360.65	1.89
4	企业债券	299,702,180.55	27.84
5	企业短期融资券	-	-
6	中期票据	123,305,276.75	11.45
7	可转债（可交换债）	267,704.16	0.02
8	同业存单	-	-
9	其他	-	-
10	合计	1,094,456,831.06	101.67

## 7.6 期末按公允价值占基金资产净值比例大小排序的前五名债券投资明细

金额单位：人民币元

序号	债券代码	债券名称	数量（张）	公允价值	占基金资产净值比例（%）
1	2028037	20 光大银行永续债	900,000	96,383,860.27	8.95
2	2128042	21 兴业银行二级 02	890,000	92,283,802.52	8.57
3	2128017	21 中信银行永续债	800,000	83,028,721.31	7.71
4	2128022	21 交通银行永续债	800,000	82,469,088.52	7.66
5	152041	18 蓉高投	700,000	71,360,972.61	6.63

## 7.7 期末按公允价值占基金资产净值比例大小排序的所有资产支持证券投资明细

注：无。

## 7.8 报告期末按公允价值占基金资产净值比例大小排序的前五名贵金属投资明细

注：无。

## 7.9 期末按公允价值占基金资产净值比例大小排序的前五名权证投资明细

注：无。

## 7.10 本基金投资股指期货的投资政策

本基金将根据风险管理的原则，以套期保值为目标，选择流动性好、交易活跃的股指期货合约，充分考虑股指期货的风险收益特征，通过多头或空头的套期保值策略，以改善投资组合的投资效果，实现股票组合的超额收益。

## 7.11 报告期末本基金投资的国债期货交易情况说明

### 7.11.1 本期国债期货投资政策

本基金在进行国债期货投资时，将根据风险管理原则，以套期保值为主要目的，采用流动性好、交易活跃的期货合约，通过对债券市场和期货市场运行趋势的研究，结合国债期货的定价模型寻求其合理的估值水平，与现货资产进行匹配，通过多头或空头套期保值等策略进行套期保值操作。基金管理人将充分考虑国债期货的收益性、流动性及风险性特征，运用国债期货对冲系统性风险、对冲特殊情况下的流动性风险，如大额申购赎回等；利用金融衍生品的杠杆作用，以达到降低投资组合的整体风险的目的。

### 7.11.2 本期国债期货投资评价

报告期使用国债期货阶段性对冲利率上行风险

## 7.12 投资组合报告附注

### 7.12.1 基金投资的前十名证券的发行主体本期是否出现被监管部门立案调查，或在报告编制日前一年内受到公开谴责、处罚的情形

交通银行股份有限公司在报告编制日前一年内受到中国银行保险监督管理委员会的处罚。

兴业银行股份有限公司在报告编制日前一年内受到中国银行保险监督管理委员会的处罚。

以上证券的投资已执行内部严格的投资决策流程，符合法律法规和公司制度的规定。

### 7.12.2 基金投资的前十名股票是否超出基金合同规定的备选股票库

本基金投资的前十名证券没有超出基金合同规定的证券备选库。

### 7.12.3 期末其他各项资产构成

单位：人民币元

序号	名称	金额
1	存出保证金	218,665.98
2	应收清算款	4,197,949.77
3	应收股利	412,271.20
4	应收利息	-
5	应收申购款	-
6	其他应收款	-
7	待摊费用	-
8	其他	-
9	合计	4,828,886.95

### 7.12.4 期末持有的处于转股期的可转换债券明细

注：无。

### 7.12.5 期末前十名股票中存在流通受限情况的说明

注：无。

### 7.12.6 投资组合报告附注的其他文字描述部分

由于四舍五入的原因，投资组合报告中数字分项之和与合计项之间可能存在尾差。

## § 8 基金份额持有人信息

### 8.1 期末基金份额持有人户数及持有人结构

份额单位：份

份额级别	持有人户数（户）	户均持有的基金份额	持有人结构			
			机构投资者		个人投资者	
			持有份额	占总份额比例（%）	持有份额	占总份额比例（%）
鹏华安康	4,955	207,375.10	-	-	1,027,543,618.10	100.00

一年持有期混合 A						
鹏华安康一年持有期混合 C	491	116,443.13	-	-	57,173,574.87	100.00
合计	5,446	199,176.86	-	-	1,084,717,192.97	100.00

## 8.2 期末基金管理人的从业人员持有本基金的情况

项目	份额级别	持有份额总数（份）	占基金总份额比例（%）
基金管理人所有从业人员持有本基金	鹏华安康一年持有期混合 A	2,094.61	0.0002
	鹏华安康一年持有期混合 C	200,112.00	0.3500
	合计	202,206.61	0.0186

注：截至本报告期末，本基金管理人从业人员投资、持有本基金符合相关法律法规、中国证监会规定及相关管理制度的规定。

## 8.3 期末基金管理人的从业人员持有本开放式基金份额总量区间情况

注：截止本报告期末，本公司高级管理人员、基金投资和研究部门负责人及本基金的基金经理未持有本基金份额。

## §9 开放式基金份额变动

单位：份

项目	鹏华安康一年持有期混合 A	鹏华安康一年持有期混合 C
基金合同生效日（2021年10月26日）基金份额总额	2,148,101,063.94	140,634,080.04
本报告期期初基金份额总额	1,547,679,675.87	99,889,230.96
本报告期基金总申购份额	74,363.94	22,910.34
减：本报告期基金总赎回份额	520,210,421.71	42,738,566.43
本报告期基金拆分变动份额	-	-
本报告期期末基金份额总额	1,027,543,618.10	57,173,574.87

## § 10 重大事件揭示

### 10.1 基金份额持有人大会决议

本基金本报告期内无基金份额持有人大会决议。

### 10.2 基金管理人、基金托管人的专门基金托管部门的重大人事变动

无。

### 10.3 涉及基金管理人、基金财产、基金托管业务的诉讼

本报告期无涉及对公司运营管理及基金运作产生重大影响的，与本基金管理人、基金财产、基金托管业务相关的诉讼事项。

### 10.4 基金投资策略的改变

本基金本报告期投资策略未改变。

### 10.5 为基金进行审计的会计师事务所情况

本报告期内未改聘为本基金审计的会计师事务所。

### 10.6 管理人、托管人及其高级管理人员受稽查或处罚等情况

#### 10.6.1 管理人及其高级管理人员受稽查或处罚等情况

注：无。

#### 10.6.2 托管人及其高级管理人员受稽查或处罚等情况

注：本报告期内，本基金托管人的托管业务部门及其相关高级管理人员无受稽查或处罚等情况。

### 10.7 基金租用证券公司交易单元的有关情况

#### 10.7.1 基金租用证券公司交易单元进行股票投资及佣金支付情况

金额单位：人民币元

券商名称	交易单元数量	股票交易		应支付该券商的佣金		备注
		成交金额	占当期股票成交总额的比例 (%)	佣金	占当期佣金总量的比例 (%)	
国信证券	2	457,684,861.96	17.20	423,228.56	17.22	-
广发证券	1	452,623,587.25	17.01	421,528.40	17.15	-
长江证券	1	339,682,846.53	12.76	316,349.05	12.87	-
招商证券	2	293,872,871.82	11.04	280,655.53	11.42	-

兴业证券	1	275,469,141.52	10.35	254,511.28	10.36	-
中信建投证券	1	233,084,309.94	8.76	217,070.25	8.83	-
海通证券	2	214,373,903.46	8.06	199,647.46	8.12	本报告期新增1个
国元证券	1	138,292,651.36	5.20	115,421.77	4.70	-
国泰君安	2	103,100,765.81	3.87	95,443.38	3.88	-
华西证券	2	79,142,639.91	2.97	65,000.23	2.64	-
中金公司	1	73,925,797.99	2.78	68,845.73	2.80	-
东吴证券	1	-	-	-	-	-
高华证券	1	-	-	-	-	-
华鑫证券	1	-	-	-	-	-
申万宏源证券	3	-	-	-	-	-
西部证券	1	-	-	-	-	-
湘财证券	1	-	-	-	-	-
中信证券	1	-	-	-	-	-

注：交易单元选择的标准和程序：

1) 基金管理人负责选择代理本基金证券买卖的证券经营机构，使用其交易单元作为基金的专用交易单元，选择的标准是：

- (1) 实力雄厚，信誉良好，注册资本不少于3亿元人民币；
- (2) 财务状况良好，各项财务指标显示公司经营状况稳定；
- (3) 经营行为规范，最近二年未发生因重大违规行为而受到中国证监会处罚；
- (4) 内部管理规范、严格，具备健全的内控制度，并能满足基金运作高度保密的要求；
- (5) 具备基金运作所需的高效、安全的通讯条件，交易设施符合代理本基金进行证券交易的需要，并能为本基金提供全面的信息服务；

(6) 研究实力较强，有固定的研究机构和专门的研究人员，能及时为本基金提供高质量的咨询服务。

2) 选择交易单元的程序：

我公司根据上述标准，选定符合条件的证券公司作为租用交易单元的对象。我公司投研部门定期对所选定证券公司的服务进行综合评比，评比内容包括：提供研究报告质量、数量、及时性

及提供研究服务主动性和质量等情况，并依据评比结果确定交易单元交易的具体情况。我公司在比较了多家证券经营机构的财务状况、经营状况、研究水平后，向券商租用交易单元作为基金专用交易单元。

### 10.7.2 基金租用证券公司交易单元进行其他证券投资的情况

金额单位：人民币元

券商名称	债券交易		债券回购交易		权证交易	
	成交金额	占当期债券成交总额的比例(%)	成交金额	占当期债券回购成交总额的比例(%)	成交金额	占当期权证成交总额的比例(%)
国信证券	10,205,822.00	3.41	1,203,000,000.00	4.77	-	-
广发证券	-	-	9,167,700,000.00	36.39	-	-
长江证券	121,169,786.70	40.47	5,333,400,000.00	21.17	-	-
招商证券	-	-	388,000,000.00	1.54	-	-
兴业证券	-	-	158,500,000.00	0.63	-	-
中信建投证券	22,257,011.00	7.43	2,946,000,000.00	11.69	-	-
海通证券	-	-	4,244,000,000.00	16.84	-	-
国元证券	-	-	48,000,000.00	0.19	-	-
国泰君安	-	-	278,000,000.00	1.10	-	-
华西证券	-	-	58,070,000.00	0.23	-	-
中金公司	-	-	1,371,000,000.00	5.44	-	-
东吴证券	-	-	-	-	-	-
高华证券	145,752,250.00	48.68	-	-	-	-
华鑫证券	-	-	-	-	-	-
申万宏源证券	-	-	-	-	-	-
西部证券	-	-	-	-	-	-

湘财证 券	-	-	-	-	-	-
中信证 券	-	-	-	-	-	-

### 10.8 其他重大事件

序号	公告事项	法定披露方式	法定披露日期
1	鹏华基金管理有限公司澄清公告	《中国证券报》、基金管理人网站及中国证监会基金电子披露网站	2023 年 01 月 04 日
2	关于调整旗下部分基金参与中国工商银行股份有限公司申购、定期定额申购费率优惠活动时间公告	《中国证券报》、基金管理人网站及中国证监会基金电子披露网站	2023 年 01 月 05 日
3	鹏华安康一年持有期混合型证券投资基金 2022 年第 4 季度报告	《中国证券报》、基金管理人网站及中国证监会基金电子披露网站	2023 年 01 月 20 日
4	关于鹏华基金管理有限公司旗下部分基金申购中润光学首次公开发行 A 股的公告	《中国证券报》、基金管理人网站及中国证监会基金电子披露网站	2023 年 02 月 10 日
5	鹏华基金管理有限公司关于旗下部分基金参与东方财富证券股份有限公司申购（含定期定额投资）费率优惠活动的公告	《中国证券报》、基金管理人网站及中国证监会基金电子披露网站	2023 年 03 月 14 日
6	鹏华安康一年持有期混合型证券投资基金 2022 年年度报告	《中国证券报》、基金管理人网站及中国证监会基金电子披露网站	2023 年 03 月 30 日
7	鹏华基金管理有限公司关于新增人民币直销资金专户的公告	《中国证券报》、基金管理人网站及中国证监会基金电子披露网站	2023 年 04 月 07 日
8	鹏华安康一年持有期混合型证券投资基金 2023 年第 1 季度报告	《中国证券报》、基金管理人网站及中国证监会基金电子披露网站	2023 年 04 月 21 日
9	关于鹏华基金管理有限公司旗下部分基金申购航天软件首次公开发行 A 股的公告	《中国证券报》、基金管理人网站及中国证监会基金电子披露网站	2023 年 05 月 17 日
10	鹏华基金管理有限公司关于旗下基金持有的股票估值方法变更的提示性公告	《中国证券报》、基金管理人网站及中国证监会基金电子披露网站	2023 年 05 月 19 日
11	鹏华基金管理有限公司关于注意防范以协助办理贷款为借口进行诈骗活动的风险提示	《中国证券报》、基金管理人网站及中国证监会基金电子披露网站	2023 年 06 月 03 日
12	鹏华基金管理有限公司关于旗下部分基金参与国海证券股份有限公司申购（含定期定额投资）费率优惠活动的公告	《中国证券报》、基金管理人网站及中国证监会基金电子披露网站	2023 年 06 月 05 日



13	鹏华基金管理有限公司关于旗下基金持有的股票停牌后估值方法变更的提示性公告	《中国证券报》、基金管理人网站及中国证监会基金电子披露网站	2023 年 06 月 06 日
14	鹏华安康一年持有期混合型证券投资基金基金合同	《中国证券报》、基金管理人网站及中国证监会基金电子披露网站	2023 年 06 月 16 日
15	鹏华安康一年持有期混合型证券投资基金托管协议	《中国证券报》、基金管理人网站及中国证监会基金电子披露网站	2023 年 06 月 16 日
16	鹏华基金管理有限公司关于调整旗下 27 只基金投资范围并相应修改法律文件的公告	《中国证券报》、基金管理人网站及中国证监会基金电子披露网站	2023 年 06 月 16 日
17	鹏华基金管理有限公司关于旗下部分基金参与北京中植基金销售有限公司申购（含定期定额投资）费率优惠活动的公告	《中国证券报》、基金管理人网站及中国证监会基金电子披露网站	2023 年 06 月 20 日
18	鹏华安康一年持有期混合型证券投资基金更新的招募说明书（2023 年第 1 号）	《中国证券报》、基金管理人网站及中国证监会基金电子披露网站	2023 年 06 月 21 日
19	鹏华安康一年持有期混合型证券投资基金（A 类基金份额）基金产品资料概要（更新）	《中国证券报》、基金管理人网站及中国证监会基金电子披露网站	2023 年 06 月 21 日
20	鹏华安康一年持有期混合型证券投资基金（C 类基金份额）基金产品资料概要（更新）	《中国证券报》、基金管理人网站及中国证监会基金电子披露网站	2023 年 06 月 21 日

注：无。

## § 11 影响投资者决策的其他重要信息

### 11.1 报告期内单一投资者持有基金份额比例达到或超过 20%的情况

注：无。

### 11.2 影响投资者决策的其他重要信息

无。

## § 12 备查文件目录

### 12.1 备查文件目录

- （一）《鹏华安康一年持有期混合型证券投资基金基金合同》；
- （二）《鹏华安康一年持有期混合型证券投资基金托管协议》；
- （三）《鹏华安康一年持有期混合型证券投资基金 2023 年中期报告》（原文）。

## 12.2 存放地点

深圳市福田区福华三路 168 号深圳国际商会中心第 43 层鹏华基金管理有限公司。

## 12.3 查阅方式

投资者可在基金管理人营业时间内免费查阅，也可按工本费购买复印件，或通过本基金管理人网站（<http://www.phfund.com.cn>）查阅。

投资者对本报告书如有疑问，可咨询本基金管理人鹏华基金管理有限公司，本公司已开通客户服务系统，咨询电话：4006788999。

鹏华基金管理有限公司

2023 年 8 月 30 日