

长盛高端装备制造灵活配置混合型证券投资基金  
2023 年中期报告

2023 年 6 月 30 日

基金管理人：长盛基金管理有限公司

基金托管人：中国银行股份有限公司

送出日期：2023 年 8 月 30 日

## § 1 重要提示及目录

### 1.1 重要提示

基金管理人的董事会、董事保证本报告所载资料不存在虚假记载、误导性陈述或重大遗漏，并对其内容的真实性、准确性和完整性承担个别及连带的法律责任。本中期报告已经三分之二以上独立董事签字同意，并由董事长签发。

基金托管人中国银行股份有限公司根据本基金合同规定，于 2023 年 08 月 29 日复核了本报告中的财务指标、净值表现、利润分配情况、财务会计报告、投资组合报告等内容，保证复核内容不存在虚假记载、误导性陈述或者重大遗漏。

基金管理人承诺以诚实信用、勤勉尽责的原则管理和运用基金资产，但不保证基金一定盈利。

基金的过往业绩并不代表其未来表现。投资有风险，投资者在作出投资决策前应仔细阅读本基金的招募说明书及其更新。

本报告中财务资料未经审计。

本报告期自 2023 年 01 月 01 日起至 06 月 30 日止。

## 1.2 目录

<b>§ 1 重要提示及目录</b>	<b>2</b>
1.1 重要提示	2
1.2 目录	3
<b>§ 2 基金简介</b>	<b>5</b>
2.1 基金基本情况	5
2.2 基金产品说明	5
2.3 基金管理人和基金托管人	6
2.4 信息披露方式	6
2.5 其他相关资料	6
<b>§ 3 主要财务指标和基金净值表现</b>	<b>6</b>
3.1 主要会计数据和财务指标	6
3.2 基金净值表现	7
<b>§ 4 管理人报告</b>	<b>9</b>
4.1 基金管理人及基金经理情况	9
4.2 管理人对报告期内本基金运作合规守信情况的说明	10
4.3 管理人对报告期内公平交易情况的专项说明	10
4.4 管理人对报告期内基金的投资策略和业绩表现的说明	11
4.5 管理人对宏观经济、证券市场及行业走势的简要展望	12
4.6 管理人对报告期内基金估值程序等事项的说明	12
4.7 管理人对报告期内基金利润分配情况的说明	13
4.8 报告期内管理人对本基金持有人数或基金资产净值预警情形的说明	13
<b>§ 5 托管人报告</b>	<b>13</b>
5.1 报告期内本基金托管人合规守信情况声明	13
5.2 托管人对报告期内本基金投资运作合规守信、净值计算、利润分配等情况的说明	13
5.3 托管人对本中期报告中财务信息内容的真实、准确和完整发表意见	14
<b>§ 6 半年度财务会计报告（未经审计）</b>	<b>14</b>
6.1 资产负债表	14
6.2 利润表	15
6.3 净资产（基金净值）变动表	17
6.4 报表附注	19
<b>§ 7 投资组合报告</b>	<b>40</b>
7.1 期末基金资产组合情况	40
7.2 报告期末按行业分类的股票投资组合	41
7.3 期末按公允价值占基金资产净值比例大小排序的所有股票投资明细	41
7.4 报告期内股票投资组合的重大变动	44
7.5 期末按债券品种分类的债券投资组合	46
7.6 期末按公允价值占基金资产净值比例大小排序的前五名债券投资明细	46

7.7 期末按公允价值占基金资产净值比例大小排序的所有资产支持证券投资明细 .....	46
7.8 报告期末按公允价值占基金资产净值比例大小排序的前五名贵金属投资明细 .....	46
7.9 期末按公允价值占基金资产净值比例大小排序的前五名权证投资明细 .....	46
7.10 本基金投资股指期货的投资政策 .....	46
7.11 报告期末本基金投资的国债期货交易情况说明 .....	46
7.12 投资组合报告附注 .....	46
<b>§ 8 基金份额持有人信息 .....</b>	<b>47</b>
8.1 期末基金份额持有人户数及持有人结构 .....	47
8.2 期末基金管理人的从业人员持有本基金的情况 .....	48
8.3 期末基金管理人的从业人员持有本开放式基金份额总量区间情况 .....	48
<b>§ 9 开放式基金份额变动 .....</b>	<b>48</b>
<b>§ 10 重大事件揭示 .....</b>	<b>49</b>
10.1 基金份额持有人大会决议 .....	49
10.2 基金管理人、基金托管人的专门基金托管部门的重大人事变动 .....	49
10.3 涉及基金管理人、基金财产、基金托管业务的诉讼 .....	49
10.4 基金投资策略的改变 .....	49
10.5 为基金进行审计的会计师事务所情况 .....	49
10.6 管理人、托管人及其高级管理人员受稽查或处罚等情况 .....	49
10.7 基金租用证券公司交易单元的有关情况 .....	50
10.8 其他重大事件 .....	53
<b>§ 11 影响投资者决策的其他重要信息 .....</b>	<b>54</b>
11.1 报告期内单一投资者持有基金份额比例达到或超过 20%的情况 .....	54
11.2 影响投资者决策的其他重要信息 .....	54
<b>§ 12 备查文件目录 .....</b>	<b>54</b>
12.1 备查文件目录 .....	54
12.2 存放地点 .....	54
12.3 查阅方式 .....	54

## § 2 基金简介

### 2.1 基金基本情况

基金名称	长盛高端装备制造灵活配置混合型证券投资基金	
基金简称	长盛高端装备混合	
基金主代码	000534	
基金运作方式	契约型开放式	
基金合同生效日	2014 年 3 月 25 日	
基金管理人	长盛基金管理有限公司	
基金托管人	中国银行股份有限公司	
报告期末基金份额总额	195,026,408.74 份	
基金合同存续期	不定期	
下属分级基金的基金简称	长盛高端装备混合 A	长盛高端装备混合 C
下属分级基金的交易代码	000534	017485
报告期末下属分级基金的份额总额	185,640,229.18 份	9,386,179.56 份

### 2.2 基金产品说明

投资目标	本基金的投资目标在于把握中国高端装备制造业发展带来的投资机会，分享高端装备制造相关上市公司的持续投资收益，在严格控制投资风险的基础上，力求为基金份额持有人获取超过业绩比较基准的收益。
投资策略	<p>在大类资产配置中，本基金将主要考虑：（1）宏观经济指标，包括 GDP 增长率、工业增加值、PPI、CPI、市场利率变化、进出口数据变化等；（2）微观经济指标，包括各行业主要企业的盈利变化情况及盈利预期等；（3）市场指标，包括股票市场与债券市场的涨跌及预期收益率、市场整体估值水平及与国外市场的比较、市场资金的供求关系及其变化等；（4）政策因素，包括财政政策、货币政策、产业政策及其它与证券市场密切相关的各种政策。</p> <p>本基金的股票投资策略，分为股票池初步构建、细分领域配置和个股精选三个方面。</p> <p>本基金的债券投资采取稳健的投资管理方式，获得与风险相匹配的投资收益，以实现在一定程度上规避股票市场的系统性风险和保证基金资产的流动性。本基金的权证投资是以权证的市场价值分析为基础，配以权证定价模型寻求其合理估值水平，以主动式的科学投资管理为手段，充分考虑权证资产的收益性、流动性及风险性特征，通过资产配置、品种与类属选择，追求基金资产稳定的当期收益。对于股指期货，本基金将以投资组合的避险保值和有效管理为目标，在风险可控的前提下，本着谨慎原则，适当参与股指期货的投资。</p>
业绩比较基准	50%×上证高端装备 60 指数收益率+50%×中证综合债指数收益率。

风险收益特征	本基金为混合型基金，具有较高风险、较高预期收益的特征，其风险和预期收益低于股票型基金、高于债券型基金和货币市场基金。
--------	--

### 2.3 基金管理人和基金托管人

项目		基金管理人	基金托管人
名称		长盛基金管理有限公司	中国银行股份有限公司
信息披露 负责人	姓名	张利宁	许俊
	联系电话	010-86497608	010-66596688
	电子邮箱	zhangln@csfunds.com.cn	fxjd_hq@bank-of-china.com
客户服务电话		400-888-2666、010-86497888	95566
传真		010-86497999	010-66594942
注册地址		深圳市福田区中心区福中三路诺德金融中心主楼 10D	北京市西城区复兴门内大街 1 号
办公地址		北京市朝阳区安定路 5 号院 3 号楼中建财富国际中心 3-5 层	北京市西城区复兴门内大街 1 号
邮政编码		100029	100818
法定代表人		胡甲	葛海蛟

### 2.4 信息披露方式

本基金选定的信息披露报纸名称	《上海证券报》
登载基金中期报告正文的管理人互联网网址	http://www.csfunds.com.cn
基金中期报告备置地点	基金管理人的办公地址及基金托管人的住所

### 2.5 其他相关资料

项目	名称	办公地址
注册登记机构	长盛基金管理有限公司	北京市朝阳区安定路 5 号院 3 号楼中建财富国际中心 3-5 层

## § 3 主要财务指标和基金净值表现

### 3.1 主要会计数据和财务指标

金额单位：人民币元

3.1.1 期间数据和指标	报告期(2023 年 1 月 1 日-2023 年 6 月 30 日)	
	长盛高端装备混合 A	长盛高端装备混合 C
本期已实现收益	-9,692,694.34	817,980.46
本期利润	34,050,663.51	1,395,972.51
加权平均基金份额本期利润	0.1685	0.2761
本期加权平均净值利润率	5.67%	9.26%
本期基金份额净值增长率	6.63%	6.35%
3.1.2 期末数据和指标	报告期末(2023 年 6 月 30 日)	
期末可供分配利润	347,689,352.67	17,500,460.64

期末可供分配基金份额利润	1.8729	1.8645
期末基金资产净值	570,667,461.95	28,777,213.66
期末基金份额净值	3.074	3.066
3.1.3 累计期末指标	报告期末(2023年6月30日)	
基金份额累计净值增长率	258.91%	1.55%

注：1、所述基金业绩指标不包括持有人认购或交易基金的各项费用，计入费用后实际收益水平要低于所列数字。

2、本期已实现收益指基金本期利息收入、投资收益、其他收入（不含公允价值变动收益）扣除相关费用和信用减值损失后的余额，本期利润为本期已实现收益加上本期公允价值变动收益。

3、期末可供分配利润，采用期末资产负债表中未分配利润与未分配利润中已实现部分的孰低数（为期末余额，不是当期发生数）。表中的“期末”均指本报告期最后一日，即6月30日。

4、本基金自2022年12月1日起增加C类基金份额，并自该日起接受投资者对C类基金份额的申购和赎回。

## 3.2 基金净值表现

### 3.2.1 基金份额净值增长率及其与同期业绩比较基准收益率的比较

长盛高端装备混合 A

阶段	份额净值增长率①	份额净值增长率标准差②	业绩比较基准收益率③	业绩比较基准收益率标准差④	①-③	②-④
过去一个月	3.15%	1.39%	2.18%	0.53%	0.97%	0.86%
过去三个月	2.47%	1.35%	1.28%	0.54%	1.19%	0.81%
过去六个月	6.63%	1.12%	4.26%	0.49%	2.37%	0.63%
过去一年	-4.92%	1.17%	-0.42%	0.59%	-4.50%	0.58%
过去三年	47.64%	1.48%	23.73%	0.76%	23.91%	0.72%
自基金合同生效起至今	258.91%	1.59%	75.11%	0.90%	183.80%	0.69%

长盛高端装备混合 C

阶段	份额净值增长率①	份额净值增长率标准差②	业绩比较基准收益率③	业绩比较基准收益率标准差④	①-③	②-④
过去一个月	3.13%	1.39%	2.18%	0.53%	0.95%	0.86%

过去三个月	2.34%	1.35%	1.28%	0.54%	1.06%	0.81%
过去六个月	6.35%	1.12%	4.26%	0.49%	2.09%	0.63%
自基金新增本类份 额起至今	1.55%	1.11%	1.31%	0.50%	0.24%	0.61%

注：本基金业绩比较基准的构建及再平衡过程：

本基金业绩比较基准： $50\% \times$  上证高端装备 60 指数收益率  $+50\% \times$  中证综合债指数收益率

基准指数的构建考虑了三个原则：

1、公允性。本基金为主题混合型基金，在综合比较目前市场上各主要行业指数的编制特点后，本基金选择以上证高端装备 60 指数作为股票投资的业绩比较基准。上证高端装备 60 指数是中证指数股份有限公司编制，反映沪市通信设备、电气部件与设备、重型电气设备、航天航空与国防等行业股票价格变动趋势的指数。本基金主要投资于投资高端装备等相关上市公司股票，因此上证高端装备 60 指数适合作为本基金的业绩比较基准。

2、可比性。基金投资业绩受到资产配置比例限制的影响，本基金股票投资占基金资产的比例为 0%-95%，其中投资于高端装备制造相关上市公司股票和债券的资产不低于非现金基金资产的 80%；根据本基金较为灵活的资产配置策略来确定加权计算的权数，可使业绩比较更具有合理性。

3、再平衡。由于基金资产配置比例处于动态变化的过程中，需要通过再平衡来使资产的配置比例符合基金合同要求，基准指数每日按照 50%、50% 的比例采取再平衡，再用连锁计算的方式得到基准指数的时间序列。

### 3.2.2 自基金合同生效以来基金份额累计净值增长率变动及其与同期业绩比较基准收益率变动的比较

长盛高端装备混合A累计净值增长率与同期业绩比较基准收益率的历史走势对比图

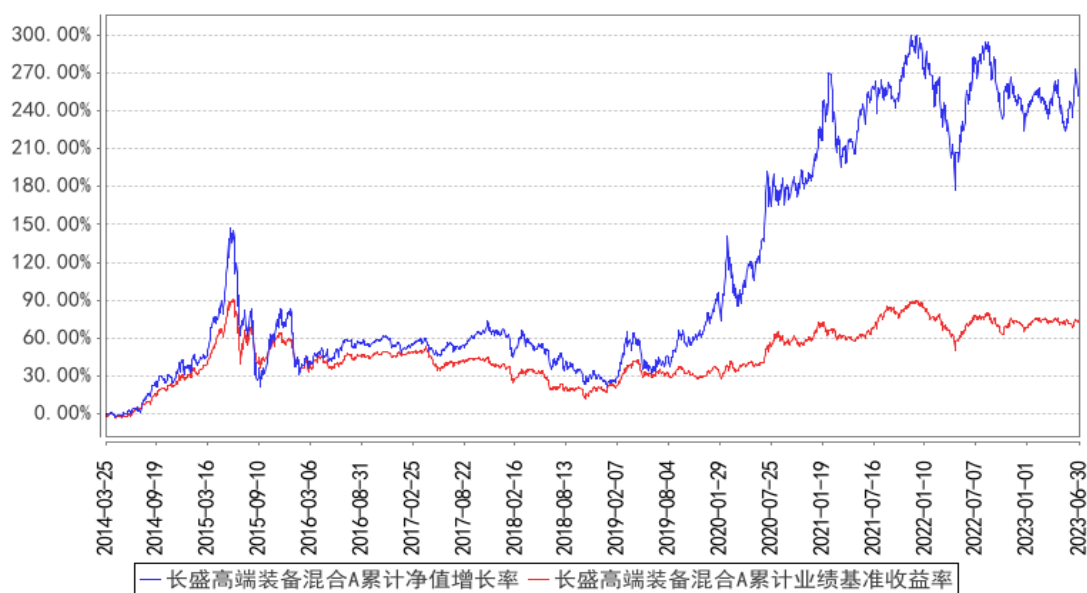



长盛高端装备混合C累计净值增长率与同期业绩比较基准收益率的历史走势对比图

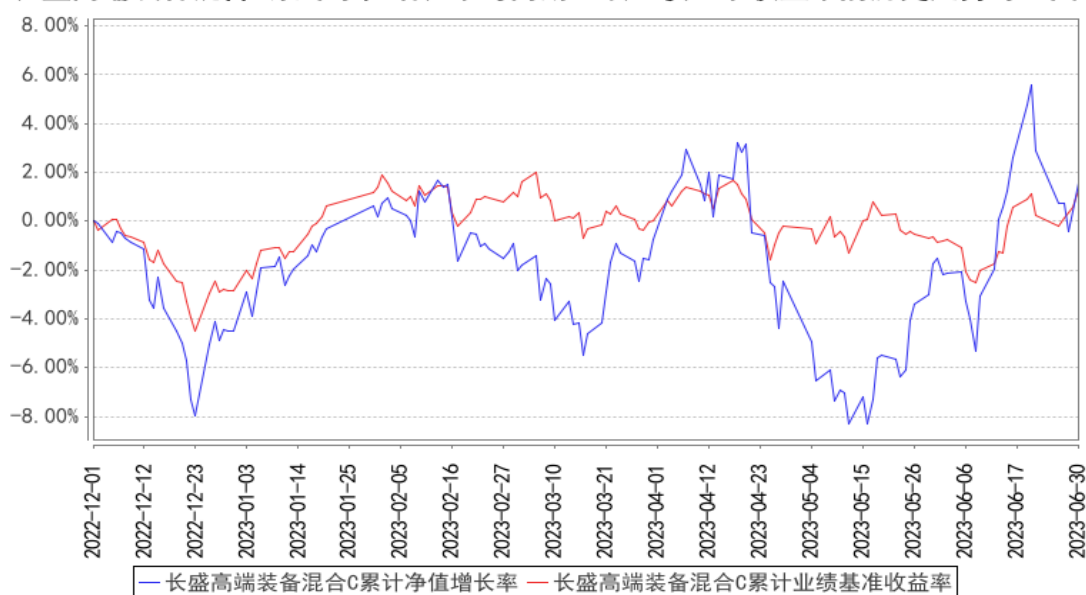

注：按照本基金合同规定，本基金基金管理人应当自基金合同生效之日起六个月内使基金的投资组合比例符合基金合同的约定。截止报告日，本基金的各项资产配置比例符合基金合同的有关约定。

## § 4 管理人报告

### 4.1 基金管理人及基金经理情况

#### 4.1.1 基金管理人及其管理基金的经验

本基金管理人为长盛基金管理有限公司（以下简称公司），成立于1999年3月26日，是国内首批成立的十家基金管理公司之一，公司注册资本为人民币2.06亿元。长盛基金总部办公地位于北京，在北京、上海、成都、深圳等地设有分支机构，并拥有全资子公司长盛基金（香港）有限公司和长盛创富资产管理有限公司。目前，公司股东及其出资比例为：国元证券股份有限公司占注册资本的41%，新加坡星展银行（DBS）有限公司占注册资本的33%，安徽省信用融资担保集团有限公司占注册资本的13%，安徽省投资集团控股有限公司占注册资本的13%。公司拥有公募基金、全国社保基金、特定客户资产管理、合格境内机构投资者（QDII）、合格境外机构投资者（QFII）、保险资产管理人等业务资格，同时可担任私募资产管理计划和境外QFII基金的投资顾问。截至2023年6月30日，基金管理人共管理七十只开放式基金，并管理多个全国社保基金组合和私募资产管理计划。

#### 4.1.2 基金经理（或基金经理小组）及基金经理助理简介

姓名	职务	任本基金的基金经理（助理）期限	证券从业年限	说明

		任职日期	离任日期		
王远鸿	本基金基金经理, 长盛生态环境主题灵活配置混合型证券投资基金基金经理, 长盛创新先锋灵活配置混合型证券投资基金基金经理, 长盛盛世灵活配置混合型证券投资基金基金经理, 长盛新兴成长主题灵活配置混合型证券投资基金基金经理, 长盛创新驱动灵活配置混合型证券投资基金基金经理。	2021 年 8 月 26 日	-	13 年	王远鸿先生, 硕士。曾任华夏基金管理有限公司交易员、深圳千合资本管理有限公司交易员、江西铜业(北京)国际投资有限公司交易员与研究员、泓德基金管理有限公司高级研究员等。2021 年 4 月加入长盛基金管理有限公司。

注：1、上表基金经理的任职日期和离任日期均指公司决定确定的聘任日期和解聘日期；

2、“证券从业年限”中“证券从业”的含义遵从《证券投资基金经营机构董事、监事、高级管理人员及从业人员监督管理办法》的相关规定。

#### 4.1.3 期末兼任私募资产管理计划投资经理的基金经理同时管理的产品情况

本基金本报告期内无基金经理兼任私募资产管理计划投资经理的情况。

#### 4.2 管理人对报告期内本基金运作合规守信情况的说明

本报告期内，本基金管理人严格按照《证券投资基金法》及其各项实施准则、本基金基金合同和其他有关法律法规、监管部门的相关规定，依照诚实信用、勤勉尽责的原则管理和运用基金资产，在严格控制投资风险的基础上，为基金份额持有人谋求最大利益，没有损害基金份额持有人利益的行为。

#### 4.3 管理人对报告期内公平交易情况的专项说明

##### 4.3.1 公平交易制度的执行情况

报告期内，公司严格执行《公司公平交易细则》各项规定，在研究、投资授权与决策、交易执行等各个环节，公平对待旗下所有投资组合，包括公募基金、社保组合、私募资产管理计划等。具体如下：

研究支持，公司旗下所有投资组合共享公司研究部门研究成果，所有投资组合经理在公司研究平台上拥有同等权限。

投资授权与决策，公司实行投资决策委员会领导下的投资组合经理负责制，各投资组合经理在投资决策委员会的授权范围内，独立完成投资组合的管理工作。各投资组合经理遵守投资信息隔离墙制度。

交易执行，公司实行集中交易制度，所有投资组合的投资指令均由交易部统一执行委托交易。

交易部依照《公司公平交易细则》的规定，场内交易，强制开启恒生交易系统公平交易程序；场外交易，严格遵守相关工作流程，保证交易执行的公平性。

投资管理行为的监控与分析评估，公司风险管理部、监察稽核部，依照《公司公平交易细则》的规定，持续、动态监督公司投资管理全过程，并进行分析评估，及时向公司管理层报告发现问题，保障公司旗下所有投资组合均被公平对待。

公司对过去 4 个季度的同向交易行为进行数量分析，计算溢价率、贡献率、占优比等指标，使用双边 90%置信水平对 1 日、3 日、5 日的交易片段进行 T 检验，未发现违反公平交易及利益输送的行为。

### 4.3.2 异常交易行为的专项说明

本报告期内，本公司旗下所有投资组合参与的交易所公开竞价交易中，未发现同日反向交易成交较少的单边交易量超过该证券当日成交量的 5% 的交易。

本报告期内，未发现本基金有可能导致不公平交易和利益输送的异常交易行为。

## 4.4 管理人对报告期内基金的投资策略和业绩表现的说明

### 4.4.1 报告期内基金投资策略和运作分析

上半年市场震荡偏弱，其中通信、计算机、传媒、机械等行业部分个股受到 AI、人形机器人等行业变化刺激，表现较为突出，而早前预期经济强复苏的顺周期板块先扬后抑。

在这个过程中，本基金认真检视个股基本面，操作主要可以分为四个部分。第一，对于与宏观经济、制造业投资关联度较高的行业及公司，适度减持以回避可能面临的风险；第二，对于人工智能产业变化进行深入分析，针对实际受益的算力相关板块密集调研和深入分析，布局了 AI 数据中心所需要的硬件产品，例如光模块、连接器、散热单元及材料等，同时谨慎看待个股及行业泡沫，认真甄别，对估值过高的标的适时控制投资比例；第三，高度重视 AI、信创、行业缺货等行业变化，给半导体行业带来的发展机遇，持续深入调研和了解半导体设计、设备和材料行业，结合具体标的的研发进展、产品认证情况，对长期关注和看好的部分半导体公司加大配置比例；第四，针对成长性的军工、新材料、储能、医疗器械等行业广泛发掘，新能源板块的投资重点布局储能领域，军工、新材料等领域陆续布局一些经营专注、能力出众，但目前关注度不高，或短期逆风的公司。

在这种经济转型，内外部需求压力可能长期存在的背景下，我认为能够适应时代需求，能满足国家和人民切实需求的产品和服务是这个时代最佳的投资方向。而在其中，格外令人青睐的是其中具有较高壁垒和护城河的公司。关于“护城河”，我认为除了技术、组织能力、商业模式、资金等常见的要素之外，最值得关注的是“时间”这一要素，“幸运总是垂青有准备的人”，而有所

准备的原因是因为这些幸运的人在“正确和困难的道路上”积累了大量的时间，任何追赶者都需要花同等的时间，或者更长时间，甚至还要等待下一次机遇才有可能实现赶超，这才是最强的护城河。所有针对成长板块的投资，我都会格外关注这一要素。

#### 4.4.2 报告期内基金的业绩表现

截至本报告期末长盛高端装备混合 A 的基金份额净值为 3.074 元，本报告期基金份额净值增长率为 6.63%，同期业绩比较基准收益率为 4.26%；截至本报告期末长盛高端装备混合 C 的基金份额净值为 3.066 元，本报告期基金份额净值增长率为 6.35%，同期业绩比较基准收益率为 4.26%。

#### 4.5 管理人对宏观经济、证券市场及行业走势的简要展望

随着海外发达经济体通胀上升势头减弱，美国及其他主要发达经济体的加息进程在今年下半年有望步入尾声，但同时海外经济是否能实现软着陆仍不确定，对于我国来说外部需求会有一定压力。国内宏观政策比较稳定，坚持经济转型升级的目标不动摇，保持着战略定力，高端制造业投资增速仍较高。

股票市场上，目前整体估值处于低位，底部特征明显，从中长期来看，反而可能是较好的投资时点。AI 相关板块是上半年表现最为亮眼的部分，随着产业的快速发展演进，其中会有不断证伪或成真的预期，需要密切跟踪，及时调整。新能源板块需要密切跟踪，对于供过于求的矛盾保持警惕，特别是不能简单认为需求一定会因为价格下降而快速增加，光伏风电的需求价格弹性曲线的影响因素还包括消纳、政策等额外因素。顺周期板块可能会有阶段性机会，其中会重点关注一些有着显著竞争力且仍有一定国产替代空间的龙头公司。但如果着眼长远，整个周期板块不是本产品布局的重点方向。

#### 4.6 管理人对报告期内基金估值程序等事项的说明

根据中国证监会相关规定及本基金合同约定，本基金管理人严格按照《企业会计准则》、中国证监会相关规定和基金合同关于估值的约定，对基金所持投资品种进行估值。本基金管理人制订了证券投资基金估值政策与估值程序，设立基金估值小组，参考行业协会估值意见和独立第三方机构估值数据，确保基金估值的公平、合理。

本基金管理人制订的证券投资基金估值政策与估值程序确定了估值目的、估值日、估值对象、估值程序、估值方法以及估值差错处理、暂停估值和特殊情形处理等事项。本基金管理人设立了由公司总经理（担任估值工作小组组长）、公司督察长（担任估值工作小组副组长）、公司相关投资、研究部门分管领导、公司业务运营部分管领导、相关研究部门、相关投资部门、监察稽核部、风险管理部、信息技术部及业务运营部总监或指定人员组成的估值工作小组，负责研究、指导并执行基金估值业务。小组成员均具有多年证券、基金从业经验，具备基金估值运作、行业研究、

风险管理或法律合规等领域的专业胜任能力。

基金经理参与估值原则和方法的讨论，但不参与估值原则和方法的最终决策和日常估值的执行。

参与估值流程的各方还包括本基金托管人和会计师事务所。托管人根据法律法规要求对基金估值及净值计算履行复核责任，当存有异议时，托管人有责任要求基金管理公司作出合理解释，通过积极商讨达成一致意见。会计师事务所对估值委员会采用的相关估值模型、假设及参数的适当性发表审核意见。上述参与估值流程各方之间不存在任何重大利益冲突。

本基金管理人已分别与中债金融估值中心有限公司和中证指数有限公司签署服务协议，由其分别按约定提供在银行间同业市场交易的债券品种和在交易所市场交易或挂牌的部分债券品种的估值数据。

#### 4.7 管理人对报告期内基金利润分配情况的说明

根据本基金基金合同对基金利润分配原则的约定，本基金本报告期未实施利润分配。

本基金截至 2023 年 6 月 30 日，期末可供分配利润为 365,189,813.31 元，其中，长盛高端装备混合 A 期末可供分配利润为 347,689,352.67 元（未分配利润已实现部分为 347,689,352.67 元，未分配利润未实现部分为 37,337,880.10 元）；长盛高端装备混合 C 期末可供分配利润为 17,500,460.64 元（未分配利润已实现部分为 17,500,460.64 元，未分配利润未实现部分为 1,890,573.46 元）。

#### 4.8 报告期内管理人对本基金持有人数或基金资产净值预警情形的说明

本基金本报告期内不存在连续二十个工作日基金份额持有人数量不满二百人或者基金资产净值低于五千万元的情形。

## § 5 托管人报告

### 5.1 报告期内本基金托管人遵规守信情况声明

本报告期内，中国银行股份有限公司（以下称“本托管人”）在长盛高端装备制造灵活配置混合型证券投资基金（以下称“本基金”）的托管过程中，严格遵守《证券投资基金法》及其他有关法律法规、基金合同和托管协议的有关规定，不存在损害基金份额持有人利益的行为，完全尽职尽责地履行了应尽的义务。

### 5.2 托管人对报告期内本基金投资运作遵规守信、净值计算、利润分配等情况的说明

本报告期内，本托管人根据《证券投资基金法》及其他有关法律法规、基金合同和托管协议的规定，对本基金管理人的投资运作进行了必要的监督，对基金资产净值的计算、基金份额申购

赎回价格的计算以及基金费用开支等方面进行了认真地复核，未发现本基金管理人存在损害基金份额持有人利益的行为。

### 5.3 托管人对本中期报告中财务信息等内容的真实、准确和完整发表意见

本报告中的财务指标、净值表现、收益分配情况、财务会计报告（注：财务会计报告中的“金融工具风险及管理”、“关联方承销证券”、“关联方证券出借”部分未在托管人复核范围内）、投资组合报告等数据真实、准确和完整。

## § 6 半年度财务会计报告（未经审计）

### 6.1 资产负债表

会计主体：长盛高端装备制造灵活配置混合型证券投资基金

报告截止日：2023 年 6 月 30 日

单位：人民币元

资产	附注号	本期末 2023 年 6 月 30 日	上年度末 2022 年 12 月 31 日
<b>资产：</b>			
银行存款	6.4.7.1	55,897,314.57	44,538,495.03
结算备付金		2,924,422.44	14,048,424.83
存出保证金		138,224.37	240,328.81
交易性金融资产	6.4.7.2	558,985,399.39	562,941,469.48
其中：股票投资		558,985,399.39	552,625,598.30
基金投资		-	-
债券投资		-	10,315,871.18
资产支持证券投资		-	-
贵金属投资		-	-
其他投资		-	-
衍生金融资产	6.4.7.3	-	-
买入返售金融资产	6.4.7.4	-	-
债权投资	6.4.7.5	-	-
其中：债券投资		-	-
资产支持证券投资		-	-
其他投资		-	-
其他债权投资	6.4.7.6	-	-
其他权益工具投资	6.4.7.7	-	-
应收清算款		-	7,743,469.18
应收股利		-	-
应收申购款		121,425.54	29,014.95
递延所得税资产		-	-
其他资产	6.4.7.8	-	-
资产总计		618,066,786.31	629,541,202.28

负债和净资产	附注号	本期末 2023 年 6 月 30 日	上年度末 2022 年 12 月 31 日
<b>负 债:</b>			
短期借款		-	-
交易性金融负债		-	-
衍生金融负债	6.4.7.3	-	-
卖出回购金融资产款		-	-
应付清算款		7,095,804.49	-
应付赎回款		10,045,846.65	37,216.06
应付管理人报酬		738,670.44	840,416.92
应付托管费		123,111.74	140,069.50
应付销售服务费		12,705.53	3.60
应付投资顾问费		-	-
应交税费		-	260.54
应付利润		-	-
递延所得税负债		-	-
其他负债	6.4.7.9	605,971.85	612,217.98
负债合计		18,622,110.70	1,630,184.60
<b>净资产:</b>			
实收基金	6.4.7.10	195,026,408.74	217,814,606.58
其他综合收益	6.4.7.11	-	-
未分配利润	6.4.7.12	404,418,266.87	410,096,411.10
净资产合计		599,444,675.61	627,911,017.68
负债和净资产总计		618,066,786.31	629,541,202.28

注：报告截止日 2023 年 06 月 30 日，长盛高端装备混合 A 的基金份额净值为 3.074 元，份额总额为 185,640,229.18 份；长盛高端装备混合 C 的基金份额净值为 3.066 元，份额总额为 9,386,179.56 份。基金份额总额 195,026,408.74 份。

## 6.2 利润表

会计主体：长盛高端装备制造灵活配置混合型证券投资基金

本报告期：2023 年 1 月 1 日至 2023 年 6 月 30 日

单位：人民币元

项 目	附注号	本期 2023 年 1 月 1 日至 2023 年 6 月 30 日	上年度可比期间 2022 年 1 月 1 日至 2022 年 6 月 30 日
<b>一、营业总收入</b>		40,957,734.29	-20,212,350.34
1. 利息收入		121,173.69	121,451.60
其中：存款利息收入	6.4.7.13	121,173.69	94,780.37
债券利息收入		-	-
资产支持证券利息收入		-	-
买入返售金融资产		-	26,671.23

收入			
证券出借利息收入		-	-
其他利息收入		-	-
2. 投资收益（损失以“-”填列）		-3,787,147.40	-8,604,627.83
其中：股票投资收益	6.4.7.14	-6,365,304.72	-10,741,578.40
基金投资收益		-	-
债券投资收益	6.4.7.15	-866,789.79	640,833.47
资产支持证券投资	6.4.7.16	-	-
收益			
贵金属投资收益	6.4.7.17	-	-
衍生工具收益	6.4.7.18	-	-
股利收益	6.4.7.19	3,444,947.11	1,496,117.10
以摊余成本计量的金融资产终止确认产生的收益		-	-
其他投资收益		-	-
3. 公允价值变动收益（损失以“-”号填列）	6.4.7.20	44,321,349.90	-12,095,967.57
4. 汇兑收益（损失以“-”号填列）		-	-
5. 其他收入（损失以“-”号填列）	6.4.7.21	302,358.10	366,793.46
<b>减：二、营业总支出</b>		<b>5,511,098.27</b>	<b>2,609,731.73</b>
1. 管理人报酬	6.4.10.2.1	4,579,946.55	2,139,139.93
2. 托管费	6.4.10.2.2	763,324.44	356,523.36
3. 销售服务费		44,636.02	-
4. 投资顾问费		-	-
5. 利息支出		-	-
其中：卖出回购金融资产支出		-	-
6. 信用减值损失	6.4.7.22	-	-
7. 税金及附加		12.07	12.54
8. 其他费用	6.4.7.23	123,179.19	114,055.90
<b>三、利润总额（亏损总额以“-”号填列）</b>		<b>35,446,636.02</b>	<b>-22,822,082.07</b>
减：所得税费用		-	-
<b>四、净利润（净亏损以“-”号填列）</b>		<b>35,446,636.02</b>	<b>-22,822,082.07</b>
<b>五、其他综合收益的税后净额</b>		<b>-</b>	<b>-</b>
<b>六、综合收益总额</b>		<b>35,446,636.02</b>	<b>-22,822,082.07</b>



### 6.3 净资产（基金净值）变动表

会计主体：长盛高端装备制造灵活配置混合型证券投资基金

本报告期：2023 年 1 月 1 日至 2023 年 6 月 30 日

单位：人民币元

项目	本期 2023 年 1 月 1 日至 2023 年 6 月 30 日			
	实收基金	其他综合收益	未分配利润	净资产合计
一、上期期末净资产（基金净值）	217,814,606.58	-	410,096,411.10	627,911,017.68
加：会计政策变更	-	-	-	-
前期差错更正	-	-	-	-
其他	-	-	-	-
二、本期期初净资产（基金净值）	217,814,606.58	-	410,096,411.10	627,911,017.68
三、本期增减变动额（减少以“-”号填列）	-22,788,197.84	-	-5,678,144.23	-28,466,342.07
（一）、综合收益总额	-	-	35,446,636.02	35,446,636.02
（二）、本期基金份额交易产生的基金净值变动数（净值减少以“-”号填列）	-22,788,197.84	-	-41,124,780.25	-63,912,978.09
其中：1. 基金申购款	33,696,903.23	-	67,136,740.48	100,833,643.71
2. 基金赎回款	-56,485,101.07	-	-108,261,520.73	-164,746,621.80
（三）、本期向基金份额持有人分配利润产生的基金净值变动（净值减少以“-”号填列）	-	-	-	-
（四）、其他综合收益结转留存收益	-	-	-	-
四、本期期末净资产（基金净值）	195,026,408.74	-	404,418,266.87	599,444,675.61
项目	上年度可比期间 2022 年 1 月 1 日至 2022 年 6 月 30 日			

	实收基金	其他综合收益	未分配利润	净资产合计
一、上期期末净资产(基金净值)	81,674,483.06	-	240,204,134.74	321,878,617.80
加：会计政策变更	-	-	-	-
前期差错更正	-	-	-	-
其他	-	-	-	-
二、本期期初净资产(基金净值)	81,674,483.06	-	240,204,134.74	321,878,617.80
三、本期增减变动额(减少以“-”号填列)	11,224,817.41	-	17,556,255.71	28,781,073.12
(一)、综合收益总额	-	-	-22,822,082.07	-22,822,082.07
(二)、本期基金份额交易产生的基金净值变动数(净值减少以“-”号填列)	11,224,817.41	-	40,378,337.78	51,603,155.19
其中：1. 基金申购款	45,317,388.76	-	114,064,928.27	159,382,317.03
2. 基金赎回款	-34,092,571.35	-	-73,686,590.49	-107,779,161.84
(三)、本期向基金份额持有人分配利润产生的基金净值变动(净值减少以“-”号填列)	-	-	-	-
(四)、其他综合收益结转留存收益	-	-	-	-
四、本期期末净资产(基金净值)	92,899,300.47	-	257,760,390.45	350,659,690.92

报表附注为财务报表的组成部分。

本报告 6.1 至 6.4 财务报表由下列负责人签署：

胡甲

刁俊东

龚珉

基金管理人负责人

主管会计工作负责人

会计机构负责人

## 6.4 报表附注

### 6.4.1 基金基本情况

长盛高端装备制造灵活配置混合型证券投资基金（以下简称“本基金”），系经中国证券监督管理委员会（以下简称“中国证监会”）证监许可[2014]106号文《关于核准长盛高端装备制造灵活配置混合型证券投资基金募集的批复》的注册，由长盛基金管理有限公司向社会公开募集，基金合同于2014年3月25日正式生效，于基金合同生效日，本基金规模为510,326,262.72份基金份额。本期基金为契约型开放式，存续期间不定。本基金的基金管理人和注册登记机构均为长盛基金管理有限公司，基金托管人为中国银行股份有限公司。

本基金根据申购费用、销售服务费收取方式的不同，将基金份额分为不同的类别。在投资者申购时收取申购费用但不从本类别基金资产中计提销售服务费的基金份额，称为A类基金份额；在投资者申购时不收取申购费用而是从本类别基金资产中计提销售服务费的基金份额，称为C类基金份额。本基金A类和C类基金份额分别设置代码。由于基金费用的不同，本基金A类基金份额和C类基金份额将分别计算并公告基金份额净值。

本基金的投资范围为具有良好流动性的金融工具，包括国内依法发行上市的股票（包括中小板、创业板及其他经中国证监会核准上市的股票）、债券、资产支持证券、货币市场工具、权证、股指期货以及法律法规或中国证监会允许基金投资的其他金融工具（但须符合中国证监会的相关规定）。如法律法规或监管机构以后允许基金投资其他品种，基金管理人在履行适当程序后，可以将其纳入投资范围。本基金投资组合比例为：股票投资占基金资产的比例0%-95%，其余资产投资于股指期货、权证、债券、货币市场工具、资产支持证券等金融工具，其中投资于高端装备制造的股票和债券不低于非现金基金资产的80%；权证投资占基金资产净值的比例不高于3%；本基金每个交易日日终在扣除股指期货合约需缴纳的交易保证金后，应当保持不低于基金资产净值5%的现金或到期日在一年以内的政府债券，股指期货的投资比例遵循国家相关法律法规，其中，现金不包括结算备付金、存出保证金、应收申购款等。本基金的业绩比较标准为：50%×上证高端装备60指数收益率+50%×中证综合债指数收益率。

### 6.4.2 会计报表的编制基础

本财务报表系按照财政部颁布的《企业会计准则——基本准则》以及其后颁布及修订的具体会计准则、应用指南、解释以及《资产管理产品相关会计处理规定》和其他相关规定（统称“企业会计准则”）编制，同时，在信息披露和估值方面，也参考了中国证监会颁布的《中国证券监督管理委员会关于证券投资基金估值业务的指导意见》、《公开募集证券投资基金信息披露管理办法》、《证券投资基金信息披露内容与格式准则》第3号《半年度报告的内容与格式》、《证券投资

基金信息披露编报规则》第 3 号《会计报表附注的编制及披露》、《证券投资基金信息披露 XBRL 模板第 3 号〈年度报告和中期报告〉》以及中国证监会和中国证券投资基金业协会颁布的其他相关规定。

本财务报表以本基金持续经营为基础列报。

#### 6.4.3 遵循企业会计准则及其他有关规定的声明

本财务报表符合企业会计准则的要求，真实、完整地反映了本基金于 2023 年 6 月 30 日的财务状况以及 2023 年 1 月 1 日至 2023 年 6 月 30 日止期间的经营成果和净值变动情况。

#### 6.4.4 本报告期所采用的会计政策、会计估计与最近一期年度报告相一致的说明

本报告期所采用的会计政策、会计估计与最近一期年度报告相一致。

#### 6.4.5 会计政策和会计估计变更以及差错更正的说明

##### 6.4.5.1 会计政策变更的说明

本基金本报告期无会计政策变更。

##### 6.4.5.2 会计估计变更的说明

本基金本报告期无会计估计变更。

##### 6.4.5.3 差错更正的说明

本基金本报告期无重大会计差错的内容和更正金额。

#### 6.4.6 税项

##### 6.4.6.1 印花税

经国务院批准，财政部、国家税务总局研究决定，自 2008 年 4 月 24 日起，调整证券（股票）交易印花税税率，由原先的 3‰调整为 1‰；

经国务院批准，财政部、国家税务总局研究决定，自 2008 年 9 月 19 日起，调整由出让方按证券（股票）交易印花税税率缴纳印花税，受让方不再征收，税率不变。

##### 6.4.6.2 增值税

根据财政部、国家税务总局财税[2016]36 号文《关于全面推开营业税改增值税试点的通知》的规定，对证券投资基金（封闭式证券投资基金，开放式证券投资基金）管理人运用基金买卖股票、债券的转让收入免征增值税；国债、地方政府债利息收入以及金融同业往来利息收入免征增值税；存款利息收入不征收增值税；

根据财政部、国家税务总局财税[2016]46 号文《关于进一步明确全面推开营改增试点金融业有关政策的通知》的规定，金融机构开展的质押式买入返售金融商品业务及持有政策性金融债券取得的利息收入属于金融同业往来利息收入；

根据财政部、国家税务总局财税[2016]70 号文《关于金融机构同业往来等增值税政策的补充通知》的规定，金融机构开展的买断式买入返售金融商品业务、同业存款、同业存单以及持有金融债券取得的利息收入属于金融同业往来利息收入；

根据财政部、国家税务总局财税[2016]140 号文《关于明确金融、房地产开发、教育辅助服务等增值税政策的通知》的规定，资管产品运营过程中发生的增值税应税行为，以资管产品管理人为增值税纳税人；

根据财政部、国家税务总局财税[2017]56 号文《关于资管产品增值税有关问题的通知》的规定，自 2018 年 1 月 1 日起，资管产品管理人运营资管产品过程中发生的增值税应税行为（以下简称“资管产品运营业务”），暂适用简易计税方法，按照 3% 的征收率缴纳增值税，资管产品管理人未分别核算资管产品运营业务和其他业务的销售额和增值税应纳税额的除外。资管产品管理人可选择分别或汇总核算资管产品运营业务销售额和增值税应纳税额。对资管产品在 2018 年 1 月 1 日前运营过程中发生的增值税应税行为，未缴纳增值税的，不再缴纳；已缴纳增值税的，已纳税额从资管产品管理人以后月份的增值税应纳税额中抵减；

根据财政部、国家税务总局财税[2017]90 号文《关于租入固定资产进项税额抵扣等增值税政策的通知》的规定，自 2018 年 1 月 1 日起，资管产品管理人运营资管产品提供的贷款服务、发生的部分金融商品转让业务，按照以下规定确定销售额：提供贷款服务，以 2018 年 1 月 1 日起产生的利息及利息性质的收入为销售额；转让 2017 年 12 月 31 日前取得的股票（不包括限售股）、债券、基金、非货物期货，可以选择按照实际买入价计算销售额，或者以 2017 年最后一个交易日的股票收盘价（2017 年最后一个交易日处于停牌期间的股票，为停牌前最后一个交易日收盘价）、债券估值（中债金融估值中心有限公司或中证指数有限公司提供的债券估值）、基金份额净值、非货物期货结算价格作为买入价计算销售额；

增值税附加税包括城市维护建设税、教育费附加和地方教育费附加，以实际缴纳的增值税税额为计税依据，分别按规定的比例缴纳。

#### 6.4.6.3 企业所得税

根据财政部、国家税务总局财税[2004]78 号文《关于证券投资基金税收政策的通知》的规定，自 2004 年 1 月 1 日起，对证券投资基金（封闭式证券投资基金，开放式证券投资基金）管理人运用基金买卖股票、债券的差价收入，继续免征企业所得税；

根据财政部、国家税务总局财税[2008]1 号文《关于企业所得税若干优惠政策的通知》的规定，对证券投资基金从证券市场中取得的收入，包括买卖股票、债券的差价收入，股权的股息、红利收入，债券的利息收入及其他收入，暂不征收企业所得税。

#### 6.4.6.4 个人所得税

根据财政部、国家税务总局财税[2008]132号文《财政部、国家税务总局关于储蓄存款利息所得有关个人所得税政策的通知》的规定，自2008年10月9日起，对储蓄存款利息所得暂免征收个人所得税；

根据财政部、国家税务总局、中国证监会财税[2012]85号文《关于实施上市公司股息红利差别化个人所得税政策有关问题的通知》的规定，自2013年1月1日起，证券投资基金从公开发行和转让市场取得的上市公司股票，持股期限在1个月以内（含1个月）的，其股息红利所得全额计入应纳税所得额；持股期限在1个月以上至1年（含1年）的，暂减按50%计入应纳税所得额；持股期限超过1年的，暂减按25%计入应纳税所得额。上述所得统一适用20%的税率计征个人所得税；

根据财政部、国家税务总局、中国证监会财税[2015]101号文《关于上市公司股息红利差别化个人所得税政策有关问题的通知》的规定，自2015年9月8日起，证券投资基金从公开发行和转让市场取得的上市公司股票，持股期限超过1年的，股息红利所得暂免征收个人所得税。

### 6.4.7 重要财务报表项目的说明

#### 6.4.7.1 银行存款

单位：人民币元

项目	本期末 2023年6月30日
活期存款	55,897,314.57
等于：本金	55,891,469.05
加：应计利息	5,845.52
减：坏账准备	-
定期存款	-
等于：本金	-
加：应计利息	-
减：坏账准备	-
其中：存款期限1个月以内	-
存款期限1-3个月	-
存款期限3个月以上	-
其他存款	-
等于：本金	-
加：应计利息	-
减：坏账准备	-
合计	55,897,314.57

#### 6.4.7.2 交易性金融资产

单位：人民币元

项目	本期末 2023 年 6 月 30 日			
	成本	应计利息	公允价值	公允价值变动
股票	564,538,329.42	-	558,985,399.39	-5,552,930.03
贵金属投资-金交所 黄金合约	-	-	-	-
债券	交易所市场	-	-	-
	银行间市场	-	-	-
	合计	-	-	-
资产支持证券	-	-	-	-
基金	-	-	-	-
其他	-	-	-	-
合计	564,538,329.42	-	558,985,399.39	-5,552,930.03

#### 6.4.7.3 衍生金融资产/负债

无。

#### 6.4.7.4 买入返售金融资产

无。

#### 6.4.7.5 债权投资

无。

#### 6.4.7.6 其他债权投资

无。

#### 6.4.7.7 其他权益工具投资

无。

#### 6.4.7.8 其他资产

无。

#### 6.4.7.9 其他负债

单位：人民币元

项目	本期末 2023 年 6 月 30 日
应付券商交易单元保证金	-
应付赎回费	18,567.18
应付证券出借违约金	-
应付交易费用	484,185.12
其中：交易所市场	484,185.12
银行间市场	-
应付利息	-
预提费用	103,219.55

合计	605,971.85
----	------------

## 6.4.7.10 实收基金

金额单位：人民币元

## 长盛高端装备混合 A

项目	本期 2023 年 1 月 1 日至 2023 年 6 月 30 日	
	基金份额（份）	账面金额
上年度末	217,809,020.91	217,809,020.91
本期申购	21,604,798.70	21,604,798.70
本期赎回（以“-”号填列）	-53,773,590.43	-53,773,590.43
基金拆分/份额折算前	-	-
基金拆分/份额折算调整	-	-
本期申购	-	-
本期赎回（以“-”号填列）	-	-
本期末	185,640,229.18	185,640,229.18

## 长盛高端装备混合 C

项目	本期 2023 年 1 月 1 日至 2023 年 6 月 30 日	
	基金份额（份）	账面金额
上年度末	5,585.67	5,585.67
本期申购	12,092,104.53	12,092,104.53
本期赎回（以“-”号填列）	-2,711,510.64	-2,711,510.64
基金拆分/份额折算前	-	-
基金拆分/份额折算调整	-	-
本期申购	-	-
本期赎回（以“-”号填列）	-	-
本期末	9,386,179.56	9,386,179.56

注：申购含转换入，赎回含转换出。

## 6.4.7.11 其他综合收益

无。

## 6.4.7.12 未分配利润

单位：人民币元

## 长盛高端装备混合 A

项目	已实现部分	未实现部分	未分配利润合计
上年度末	416,166,304.19	-6,080,410.46	410,085,893.73
本期利润	-9,692,694.34	43,743,357.85	34,050,663.51
本期基金份额交易产生的变动数	-58,784,257.18	-325,067.29	-59,109,324.47
其中：基金申购款	39,440,907.58	4,222,995.25	43,663,902.83
基金赎回款	-98,225,164.76	-4,548,062.54	-102,773,227.30
本期已分配利润	-	-	-



本期末	347,689,352.67	37,337,880.10	385,027,232.77
-----	----------------	---------------	----------------

## 长盛高端装备混合 C

项目	已实现部分	未实现部分	未分配利润合计
上年度末	10,671.77	-154.40	10,517.37
本期利润	817,980.46	577,992.05	1,395,972.51
本期基金份额交易产生的变动数	16,671,808.41	1,312,735.81	17,984,544.22
其中：基金申购款	21,434,875.99	2,037,961.66	23,472,837.65
基金赎回款	-4,763,067.58	-725,225.85	-5,488,293.43
本期已分配利润	-	-	-
本期末	17,500,460.64	1,890,573.46	19,391,034.10

## 6.4.7.13 存款利息收入

单位：人民币元

项目	本期
	2023年1月1日至2023年6月30日
活期存款利息收入	107,502.49
定期存款利息收入	-
其他存款利息收入	-
结算备付金利息收入	12,166.54
其他	1,504.66
合计	121,173.69

## 6.4.7.14 股票投资收益

## 6.4.7.14.1 股票投资收益项目构成

单位：人民币元

项目	本期
	2023年1月1日至2023年6月30日
股票投资收益——买卖股票差价收入	-6,365,304.72
股票投资收益——赎回差价收入	-
股票投资收益——申购差价收入	-
股票投资收益——证券出借差价收入	-
合计	-6,365,304.72

## 6.4.7.14.2 股票投资收益——买卖股票差价收入

单位：人民币元

项目	本期
	2023年1月1日至2023年6月30日
卖出股票成交总额	693,047,935.71
减：卖出股票成本总额	697,435,567.12
减：交易费用	1,977,673.31
买卖股票差价收入	-6,365,304.72

## 6.4.7.15 债券投资收益

## 6.4.7.15.1 债券投资收益项目构成

单位：人民币元

项目	本期 2023年1月1日至2023年6月30日
债券投资收益——利息收入	3,354.75
债券投资收益——买卖债券（债转股及债券到期兑付）差价收入	-870,144.54
债券投资收益——赎回差价收入	-
债券投资收益——申购差价收入	-
合计	-866,789.79

## 6.4.7.15.2 债券投资收益——买卖债券差价收入

单位：人民币元

项目	本期 2023年1月1日至2023年6月30日
卖出债券（债转股及债券到期兑付）成交总额	10,672,135.64
减：卖出债券（债转股及债券到期兑付）成本总额	11,536,823.55
减：应计利息总额	5,031.18
减：交易费用	425.45
买卖债券差价收入	-870,144.54

## 6.4.7.16 资产支持证券投资收益

无。

## 6.4.7.17 贵金属投资收益

无。

## 6.4.7.18 衍生工具收益

无。

## 6.4.7.19 股利收益

单位：人民币元

项目	本期 2023年1月1日至2023年6月30日
股票投资产生的股利收益	3,444,947.11
其中：证券出借权益补偿收入	-
基金投资产生的股利收益	-
合计	3,444,947.11

## 6.4.7.20 公允价值变动收益

单位：人民币元

项目名称	本期
	2023 年 1 月 1 日至 2023 年 6 月 30 日
1. 交易性金融资产	44,321,349.90
股票投资	43,109,621.65
债券投资	1,211,728.25
资产支持证券投资	-
基金投资	-
贵金属投资	-
其他	-
2. 衍生工具	-
权证投资	-
3. 其他	-
减：应税金融商品公允价值变动产生的预估增值税	-
合计	44,321,349.90

## 6.4.7.21 其他收入

单位：人民币元

项目	本期
	2023 年 1 月 1 日至 2023 年 6 月 30 日
基金赎回费收入	239,329.88
基金转换费收入	63,028.22
合计	302,358.10

## 6.4.7.22 信用减值损失

无。

## 6.4.7.23 其他费用

单位：人民币元

项目	本期
	2023 年 1 月 1 日至 2023 年 6 月 30 日
审计费用	34,712.18
信息披露费	59,507.37
证券出借违约金	-
银行费用	10,359.64
账户维护费	18,000.00
其他	600.00
合计	123,179.19

## 6.4.7.24 分部报告

无。

## 6.4.8 或有事项、资产负债表日后事项的说明

### 6.4.8.1 或有事项

无。

### 6.4.8.2 资产负债表日后事项

截至财务报表批准日，本基金无需要说明的重大资产负债表日后事项。

## 6.4.9 关联方关系

### 6.4.9.1 本报告期存在控制关系或其他重大利害关系的关联方发生变化的情况

本报告期内，未存在控制关系或其他重大利害关系的关联方发生变化的情况。

### 6.4.9.2 本报告期与基金发生关联交易的各关联方

关联方名称	与本基金的关系
长盛基金管理有限公司（“长盛基金公司”）	基金管理人、注册登记机构、基金销售机构
中国银行股份有限公司（“中国银行”）	基金托管人、基金销售机构
国元期货有限公司（“国元期货”）	基金管理人股东的控股子公司

注：下述关联交易均在正常业务范围内按一般商业条款订立。

## 6.4.10 本报告期及上年度可比期间的关联方交易

### 6.4.10.1 通过关联方交易单元进行的交易

无。

### 6.4.10.2 关联方报酬

#### 6.4.10.2.1 基金管理费

单位：人民币元

项目	本期 2023年1月1日至2023年6 月30日	上年度可比期间 2022年1月1日至2022年 6月30日
当期发生的基金应支付的管理费	4,579,946.55	2,139,139.93
其中：支付销售机构的客户维护费	895,974.38	680,040.38

注：基金管理费每日计提，按月支付。基金管理费按前一日的基金资产净值的 1.50% 的年费率计提。计算方法如下：

$$H = E \times 1.50\% / \text{当年天数}$$

H 为每日应计提的基金管理费

E 为前一日的基金资产净值

#### 6.4.10.2.2 基金托管费

单位：人民币元

项目	本期 2023年1月1日至2023年6 月30日	上年度可比期间 2022年1月1日至2022年
----	--------------------------------	----------------------------

	月 30 日	6 月 30 日
当期发生的基金应支付的托管费	763,324.44	356,523.36

注：基金托管费每日计提，按月支付。基金托管费按前一日的基金资产净值的 0.25% 的年费率计提。计算方法如下：

$$H = E \times 0.25\% / \text{当年天数}$$

H 为每日应计提的基金托管费

E 为前一日的基金资产净值

#### 6.4.10.2.3 销售服务费

单位：人民币元

获得销售服务费的各关联方名称	本期 2023 年 1 月 1 日至 2023 年 6 月 30 日		
	当期发生的基金应支付的销售服务费		
	长盛高端装备混合 A	长盛高端装备混合 C	合计
长盛基金公司	-	8,238.98	8,238.98
合计	-	8,238.98	8,238.98

注：本基金 A 类基金份额不收取销售服务费，C 类基金份额的销售服务费年费率为 0.60%。本基金销售服务费将专门用于本基金的销售与基金份额持有人服务，基金管理人将在基金年度报告中对该项费用的列支情况作专项说明。销售服务费计提的计算公式如下：

$$H = E \times 0.60\% / \text{当年天数}$$

H 为 C 类基金份额每日应计提的销售服务费

E 为 C 类基金份额前一日的基金资产净值

#### 6.4.10.3 与关联方进行银行间同业市场的债券(含回购)交易

无。

#### 6.4.10.4 报告期内转融通证券出借业务发生重大关联交易事项的说明

##### 6.4.10.4.1 与关联方通过约定申报方式进行的适用固定期限费率的证券出借业务的情况

无。

##### 6.4.10.4.2 与关联方通过约定申报方式进行的适用市场化期限费率的证券出借业务的情况

无。

## 6.4.10.5 各关联方投资本基金的情况

## 6.4.10.5.1 报告期内基金管理人运用固有资金投资本基金的情况

本基金本报告期无基金管理人运用固有资金投资本基金的情况。

## 6.4.10.5.2 报告期末除基金管理人之外的其他关联方投资本基金的情况

无。

## 6.4.10.6 由关联方保管的银行存款余额及当期产生的利息收入

单位：人民币元

关联方名称	本期 2023年1月1日至2023年6月30日		上年度可比期间 2022年1月1日至2022年6月30日	
	期末余额	当期利息收入	期末余额	当期利息收入
中国银行	55,897,314.57	107,502.49	61,335,528.48	72,214.43
合计	55,897,314.57	107,502.49	61,335,528.48	72,214.43

注：本基金的银行存款由基金托管人中国银行保管，按银行同业利率计息。

## 6.4.10.7 本基金在承销期内参与关联方承销证券的情况

无。

## 6.4.10.8 其他关联交易事项的说明

本基金用于期货交易结算的资金分别存放于国元期货的结算账户和保证金账户中，结算备付金按银行同业利率计息，存出保证金不计息。于2023年6月30日，本基金存放于国元期货的结算备付金余额为21,530.02元，无存出保证金余额（2022年6月30日：结算备付金余额为14,704.97元，无存出保证金余额）。于2023年上半年度，本基金当期结算备付金利息收入475.49元（2022年上半年度：14,704.97元）。

## 6.4.11 利润分配情况

无。

## 6.4.12 期末（2023年6月30日）本基金持有的流通受限证券

## 6.4.12.1 因认购新发/增发证券而于期末持有的流通受限证券

金额单位：人民币元

6.4.12.1.1 受限证券类别：股票										
证券代码	证券名称	成功认购日	受限期	流通受限类型	认购价格	期末估值单价	数量（单位：股）	期末成本总额	期末估值总额	备注
001286	陕西能源	2023年3月31日	6个月	限售期锁定	9.60	9.93	3,767	36,163.20	37,406.31	-

001287	中电港	2023年3月30日	6个月	限售期锁定	11.88	25.32	815	9,682.20	20,635.80	-
001324	长青科技	2023年5月12日	6个月	限售期锁定	18.88	20.03	114	2,152.32	2,283.42	-
001328	登康口腔	2023年3月29日	6个月	限售期锁定	20.68	29.79	145	2,998.60	4,319.55	-
001360	南矿集团	2023年3月31日	6个月	限售期锁定	15.38	16.45	177	2,722.26	2,911.65	-
001367	海森药业	2023年3月30日	6个月	限售期锁定	44.48	42.55	55	2,446.40	2,340.25	-
301141	中科磁业	2023年3月27日	6个月	限售期锁定	41.20	42.71	262	10,794.40	11,190.02	-
301157	华塑科技	2023年3月1日	6个月	限售期锁定	56.50	52.92	150	8,475.00	7,938.00	-
301170	锡南科技	2023年6月16日	6个月	限售期锁定	34.00	35.61	250	8,500.00	8,902.50	-
301202	朗威股份	2023年6月28日	1个月内(含)	新股未上市	25.82	25.82	2,754	71,108.28	71,108.28	-
301202	朗威股份	2023年6月28日	6个月	限售期锁定	25.82	25.82	306	7,900.92	7,900.92	-
301246	宏源药业	2023年3月10日	6个月	限售期锁定	50.00	30.71	732	36,600.00	22,479.72	-
301281	科源制药	2023年3月28日	6个月	限售期锁定	44.18	25.36	338	10,647.38	8,571.68	-
301293	三博脑科	2023年4月25日	6个月	限售期锁定	29.60	76.13	333	9,856.80	25,351.29	-
301305	朗坤环境	2023年5月15日	6个月	限售期锁定	25.25	19.83	753	19,013.25	14,931.99	-
301315	威士顿	2023年6月13日	6个月	限售期锁定	32.29	55.59	226	7,297.54	12,563.34	-

		日									
301320	豪江智能	2023年6月1日	6个月	限售期锁定	13.06	23.16	642	8,384.52	14,868.72		-
301322	绿通科技	2023年2月27日	6个月	限售期锁定	131.11	53.20	317	27,664.21	16,864.40		-
301332	德尔玛	2023年5月9日	6个月	限售期锁定	14.81	13.74	1,122	16,616.82	15,416.28		-
301337	亚华电子	2023年5月16日	6个月	限售期锁定	32.60	32.24	232	7,563.20	7,479.68		-
301345	涛涛车业	2023年3月10日	6个月	限售期锁定	73.45	46.64	266	19,537.70	12,406.24		-
301355	南王科技	2023年6月2日	6个月	限售期锁定	17.55	17.23	563	9,880.65	9,700.49		-
301358	湖南裕能	2023年2月1日	6个月	限售期锁定	23.77	42.86	748	17,779.96	32,059.28		-
301360	荣旗科技	2023年4月17日	6个月	限售期锁定	71.88	92.81	134	9,631.92	12,436.54		-
301373	凌玮科技	2023年1月20日	6个月	限售期锁定	33.73	31.84	277	9,343.21	8,819.68		-
301376	致欧科技	2023年6月14日	6个月	限售期锁定	24.66	22.57	420	10,357.20	9,479.40		-
301382	蜂助手	2023年5月9日	6个月	限售期锁定	23.80	35.90	408	9,710.40	14,647.20		-
301408	华人健康	2023年2月22日	6个月	限售期锁定	16.24	16.95	879	14,274.96	14,899.05		-
301419	阿莱德	2023年2月2日	6个月	限售期锁定	24.80	43.78	330	8,184.00	14,447.40		-
301428	世纪恒通	2023年5月10日	6个月	限售期锁定	26.35	33.25	229	6,034.15	7,614.25		-
301439	泓淋	2023年	6个月	限售期	19.99	16.91	832	16,631.68	14,069.12		-



	电力	3月10日		锁定							
301486	致尚科技	2023年6月30日	1个月内(含)	新股未上市	57.66	57.66	3,510	202,386.60	202,386.60		-
301486	致尚科技	2023年6月30日	6个月	限售期锁定	57.66	57.66	390	22,487.40	22,487.40		-
601061	中信金属	2023年3月30日	6个月	限售期锁定	6.58	8.18	1,790	11,778.20	14,642.20		-
601065	江盐集团	2023年3月31日	6个月	限售期锁定	10.36	12.59	649	6,723.64	8,170.91		-
601133	柏诚股份	2023年3月31日	6个月	限售期锁定	11.66	13.72	584	6,809.44	8,012.48		-
603125	常青科技	2023年3月30日	6个月	限售期锁定	25.98	26.51	160	4,156.80	4,241.60		-
603135	中重科技	2023年3月29日	6个月	限售期锁定	17.80	19.09	596	10,608.80	11,377.64		-
603137	恒尚节能	2023年4月10日	6个月	限售期锁定	15.90	18.25	139	2,210.10	2,536.75		-
603172	万丰股份	2023年4月28日	6个月	限售期锁定	14.58	16.68	122	1,778.76	2,034.96		-
688249	晶合集成	2023年4月24日	6个月	限售期锁定	19.86	18.07	3,628	72,052.08	65,557.96		-
688334	西高院	2023年6月9日	6个月	限售期锁定	14.16	17.20	888	12,574.08	15,273.60		-
688352	颀中科技	2023年4月11日	6个月	限售期锁定	12.10	12.63	1,740	21,054.00	21,976.20		-
688361	中科飞测	2023年5月12日	6个月	限售期锁定	23.60	78.84	568	13,404.80	44,781.12		-
688429	时创能源	2023年6月20日	6个月	限售期锁定	19.20	27.88	346	6,643.20	9,646.48		-

688458	美芯晟	2023年5月15日	6个月	限售期锁定	75.00	90.95	221	16,575.00	20,099.95	-
688469	中芯集成	2023年4月28日	6个月	限售期锁定	5.69	5.45	6,583	37,457.27	35,877.35	-
688472	阿特斯	2023年6月2日	6个月	限售期锁定	11.10	17.24	2,338	25,951.80	40,307.12	-
688479	友车科技	2023年5月4日	6个月	限售期锁定	33.99	29.83	332	11,284.68	9,903.56	-
688484	南芯科技	2023年3月28日	6个月	限售期锁定	39.99	38.64	618	24,713.82	23,879.52	-
688486	龙迅股份	2023年2月10日	6个月	限售期锁定	64.76	105.09	1,887	122,202.12	198,304.83	-
688523	航天环宇	2023年5月26日	6个月	限售期锁定	21.86	25.43	472	10,317.92	12,002.96	-
688535	华海诚科	2023年3月28日	6个月	限售期锁定	35.00	54.75	161	5,635.00	8,814.75	-
688552	航天南湖	2023年5月8日	6个月	限售期锁定	21.17	24.18	867	18,354.39	20,964.06	-
688562	航天软件	2023年5月15日	6个月	限售期锁定	12.68	25.35	726	9,205.68	18,404.10	-
688581	安杰思	2023年5月12日	6个月	限售期锁定	125.80	118.08	149	18,744.20	17,593.92	-
688582	芯动联科	2023年6月21日	6个月	限售期锁定	26.74	45.06	645	17,247.30	29,063.70	-
688593	新相微	2023年5月25日	6个月	限售期锁定	11.18	16.26	959	10,721.62	15,593.34	-
688603	天承科技	2023年6月30日	1个月内(含)	新股未上市	55.00	55.00	1,251	68,805.00	68,805.00	-
688603	天承科技	2023年6月30日	6个月	限售期锁定	55.00	55.00	140	7,700.00	7,700.00	-

		日									
688620	安凯微	2023年 6月15 日	6个月	限售期 锁定	10.68	12.81	1,016	10,850.88	13,014.96		-
688623	双元科技	2023年 5月31 日	6个月	限售期 锁定	125.88	89.31	162	20,392.56	14,468.22		-
688629	华丰科技	2023年 6月16 日	6个月	限售期 锁定	9.26	22.11	708	6,556.08	15,653.88		-
688631	莱斯信息	2023年 6月19 日	6个月	限售期 锁定	25.28	30.89	336	8,494.08	10,379.04		-

注：1、基金可使用以基金名义开设的股票账户，选择网上或者网下一种方式进行新股申购。其中基金参与网下申购获得的新股或作为战略投资者参与配售获得的新股，在新股上市后的约定期限内不能自由转让；基金参与网上申购获配的新股，从新股获配日至新股上市日之间不能自由转让。

2、本基金可作为特定投资者，认购首次公开发行股票时公司股东公开发售股份，所认购的股份自发行结束之日起 12 个月内不得转让。

3、本基金可作为特定投资者，参与上市公司公开或非公开发行股份认购。本基金可作为特定投资者所认购的非公开发行股份，自发行结束之日起 6 个月内不得转让。

4、本基金获配的科创板股票如经抽签方式确定需要锁定的，锁定期限为自发行人股票上市之日起 6 个月。本基金通过询价转让受让的股份，在受让后 6 个月内不得转让。

5、本基金可以通过网下发行获配的创业板股票。发行人和主承销商可以采用摇号限售方式或比例限售方式，安排获配的部分创业板股票设置不低于 6 个月的限售期。

#### 6.4.12.2 期末持有的暂时停牌等流通受限股票

无。

#### 6.4.12.3 期末债券正回购交易中作为抵押的债券

##### 6.4.12.3.1 银行间市场债券正回购

无。

##### 6.4.12.3.2 交易所市场债券正回购

无。

#### 6.4.12.4 期末参与转融通证券出借业务的证券

无。

## 6.4.13 金融工具风险及管理

### 6.4.13.1 风险管理政策和组织架构

本基金在日常经营活动中涉及的财务风险主要包括信用风险、流动性风险及市场风险。本基金管理人制定了政策和程序来识别及分析这些风险，并设定适当的风险限额及内部控制流程，通过可靠的管理及信息系统持续监控上述各类风险。

本基金管理人建立了以董事会风险控制委员会为核心的，由董事会风险控制委员会、经营管理层及各具体业务部门组成的三道风险监控防线；并在后两道监控防线中，由独立于公司管理层和其他业务部门的督察长和监察稽核部对公司合规风险状况及各部门风险控制措施进行检查、监督及报告。

### 6.4.13.2 信用风险

信用风险是指基金在交易过程中因交易对手未履行合约责任，或者基金所投资证券之发行人出现违约、拒绝支付到期本息，导致基金资产损失和收益变化的风险。本基金的基金管理人在交易前对交易对手的资信状况进行了充分的评估，通过对投资品种信用等级评估来控制证券发行人的信用风险，且通过分散化投资以分散信用风险。本基金投资于一家公司发行的证券市值不超过基金资产净值的 10%，且本基金与由本基金管理人管理的其他基金共同持有一家公司的证券，不得超过该证券的 10%。

本基金在交易所进行的交易均与中国证券登记结算有限责任公司完成证券交收和款项清算，因此违约风险发生的可能性很小；基金在进行银行间同业市场交易前均对交易对手进行信用评估，以控制相应的信用风险。

于 2023 年 6 月 30 日，本基金未持有除国债、央行票据和政策性金融债以外的债券和资产支持证券（2022 年 12 月 31 日：本基金持有的除国债、央行票据和政策性金融债以外的债券和资产支持证券占基金资产净值的比例为 1.64%）。

### 6.4.13.3 流动性风险

流动性风险是指基金所持金融工具变现的难易程度。本基金的流动性风险一方面来自于基金份额持有人可随时要求赎回其持有的基金份额，另一方面来自于投资品种所处的交易市场不活跃而带来的变现困难。

#### 6.4.13.3.1 报告期内本基金组合资产的流动性风险分析

本基金的基金管理人严格按照《公开募集证券投资基金运作管理办法》及《公开募集开放式证券投资基金流动性风险管理规定》等有关法规的要求建立健全开放式基金流动性风险管理的内部控制体系，审慎评估各类资产的流动性，针对性制定流动性风险管理措施，对本基金组合资产

的流动性风险进行管理。本基金的基金管理人采用监控流动性受限资产比例、流动性资产比例及压力测试等方式防范流动性风险，并对本基金的申购赎回情况进行监控，保持基金投资组合中的可用现金头寸与之相匹配，确保本基金资产的变现能力与投资者赎回需求的匹配与平衡。本基金的基金管理人在基金合同中设计了巨额赎回条款，约定在非常情况下赎回申请的处理方式，控制因开放申购赎回模式带来的流动性风险，有效保障基金持有人利益。

本基金所持大部分证券在证券交易所上市或在银行间同业市场交易，因此，除在附注 6.4.12 中列示的部分基金资产流通暂时受限制不能自由转让的情况外，本基金所持大部分资产均能以合理价格适时变现。此外，本基金可通过卖出回购金融资产方式借入短期资金应对流动性需求，其上限一般不超过基金持有的债券资产的公允价值。除附注 6.4.12.3 中列示的卖出回购金融资产款余额（如有）将在 1 个月内到期且计息外，本基金于资产负债表日所持有的金融负债的合同约定剩余到期日均为一年以内且一般不计息，可赎回基金份额净值（所有者权益）无固定到期日且不计息，因此账面余额一般即为未折现的合约到期现金流量。本报告期内，本基金未发生重大流动性风险事件。

#### 6.4.13.4 市场风险

市场风险是指基金所持金融工具的公允价值或未来现金流量因所处市场各类价格因素的变动而发生波动的风险，包括利率风险、外汇风险和其他价格风险。

##### 6.4.13.4.1 利率风险

利率风险是指基金的公允价值和未来现金流量因市场利率变动而发生波动的风险。利率敏感性金融工具均面临由于市场利率上升而导致公允价值下降的风险，其中浮动利率类金融工具还面临每个付息期间结束根据市场利率重新定价时对于未来现金流影响的风险。本基金的基金管理人定期对本基金面临的利率敏感性缺口进行监控，并通过调整投资组合的久期等方法对上述利率风险进行管理。

##### 6.4.13.4.1.1 利率风险敞口

单位：人民币元

本期末 2023年6月30日	1年以内	1-5年	5年以上	不计息	合计
资产					
银行存款	55,891,469.05	-	-	5,845.52	55,897,314.57
结算备付金	2,923,503.70	-	-	918.74	2,924,422.44
存出保证金	138,168.39	-	-	55.98	138,224.37
交易性金融资产	-	-	-	558,985,399.39	558,985,399.39
应收申购款	-	-	-	121,425.54	121,425.54
资产总计	58,953,141.14	-	-	559,113,645.17	618,066,786.31

负债					
应付赎回款	-	-	-	10,045,846.65	10,045,846.65
应付管理人报酬	-	-	-	738,670.44	738,670.44
应付托管费	-	-	-	123,111.74	123,111.74
应付清算款	-	-	-	7,095,804.49	7,095,804.49
应付销售服务费	-	-	-	12,705.53	12,705.53
其他负债	-	-	-	605,971.85	605,971.85
负债总计	-	-	-	18,622,110.70	18,622,110.70
利率敏感度缺口	58,953,141.14	-	-	-540,491,534.47	599,444,675.61
上年度末 2022 年 12 月 31 日	1 年以内	1-5 年	5 年以上	不计息	合计
资产					
银行存款	44,531,532.25	-	-	6,962.78	44,538,495.03
结算备付金	14,041,269.03	-	-	7,155.80	14,048,424.83
存出保证金	240,220.71	-	-	108.10	240,328.81
交易性金融资产	-	10,235,725.30	78,570.00	552,627,174.18	562,941,469.48
应收申购款	-	-	-	29,014.95	29,014.95
应收清算款	-	-	-	7,743,469.18	7,743,469.18
资产总计	58,813,021.99	10,235,725.30	78,570.00	560,413,884.99	629,541,202.28
负债					
应付赎回款	-	-	-	37,216.06	37,216.06
应付管理人报酬	-	-	-	840,416.92	840,416.92
应付托管费	-	-	-	140,069.50	140,069.50
应付销售服务费	-	-	-	3.60	3.60
应交税费	-	-	-	260.54	260.54
其他负债	-	-	-	612,217.98	612,217.98
负债总计	-	-	-	1,630,184.60	1,630,184.60
利率敏感度缺口	58,813,021.99	10,235,725.30	78,570.00	-558,783,700.39	627,911,017.68

注：表中所示为本基金资产及负债的账面价值，并按照合同约定的利率重新定价日或到期日孰早者予以分类。

#### 6.4.13.4.1.2 利率风险的敏感性分析

本基金本报告期末及上年度末未持有债券投资或持有的债券投资占比并不重大，因而市场利率的变动对本基金资产净值无重大影响。

#### 6.4.13.4.2 外汇风险

外汇风险是指金融工具的公允价值或未来现金流量因外汇汇率变动而发生波动的风险。本基金的所有资产及负债以人民币计价，因此无重大外汇风险。

#### 6.4.13.4.3 其他价格风险

其他价格风险主要为市场价格风险，市场价格风险是指基金所持金融工具的公允价值或未来现金流量因除市场利率和外汇汇率以外的市场价格因素变动而发生波动的风险。本基金主要投资

于上市交易的证券，所面临的其他价格风险来源于单个证券发行主体自身经营情况或特殊事项的影响，也可能来源于证券市场整体波动的影响。本基金严格按照基金合同中对投资组合比例的要求进行资产配置，通过投资组合的分散化降低其他价格风险。并且，基金管理人每日对本基金所持有的证券价格实施监控，定期运用多种定量方法对基金进行风险度量，动态、及时地跟踪和控制其他价格风险。

#### 6.4.13.4.3.1 其他价格风险敞口

金额单位：人民币元

项目	本期末 2023年6月30日		上年度末 2022年12月31日	
	公允价值	占基金资产净值 比例（%）	公允价值	占基金资产净值 比例（%）
交易性金融资产—股票投资	558,985,399.39	93.25	552,625,598.30	88.01
合计	558,985,399.39	93.25	552,625,598.30	88.01

#### 6.4.13.4.3.2 其他价格风险的敏感性分析

假设	假定本基金的业绩比较基准变化 5%，其他变量不变		
	用期末时点比较基准浮动 5%基金资产净值相应变化来估测组合市场价格风险		
	Beta 系数是根据组合在过去一个年度的净值数据和基准指数数据回归得出，反映了基金和基准的相关性。		
分析	相关风险变量的变动	对资产负债表日基金资产净值的影响金额（单位：人民币元）	
		本期末（2023年6月30日）	上年度末（2022年12月31日）
	+5%	45,874,311.13	51,779,589.51
	-5%	-45,874,311.13	-51,779,589.51

#### 6.4.14 公允价值

##### 6.4.14.1 金融工具公允价值计量的方法

公允价值计量结果所属的层次，由对公允价值计量整体而言具有重要意义的输入值所属的最低层次决定：第一层次：相同资产或负债在活跃市场上未经调整的报价；第二层次：除第一层次输入值外相关资产或负债直接或间接可观察的输入值；第三层次：相关资产或负债的不可观察输入值。

#### 6.4.14.2 持续的以公允价值计量的金融工具

##### 6.4.14.2.1 各层次金融工具的公允价值

单位：人民币元

公允价值计量结果所属的层次	本期末 2023 年 6 月 30 日	上年度末 2022 年 12 月 31 日
第一层次	557,505,400.78	561,821,979.04
第二层次	380,388.20	-
第三层次	1,099,610.41	1,119,490.44
合计	558,985,399.39	562,941,469.48

##### 6.4.14.2.2 公允价值所属层次间的重大变动

对于公开市场交易的证券等投资，若出现交易不活跃（包括重大事项停牌、境内股票证券涨跌停等导致的交易不活跃）和非公开发行等情况，本基金不会于交易不活跃期间及限售期间将相关投资的公允价值列入第一层次，并根据估值调整中采用的对公允价值计量整体而言具有重要意义的输入值所属的最低层次，确定相关投资的公允价值应属第二层次或第三层次。本基金以导致各层次之间转换的事项发生日为确认各层次之间转换的时点。

##### 6.4.14.3 非持续的以公允价值计量的金融工具的说明

本基金本报告期末及上年度末均未持有非持续的以公允价值计量的金融工具。

##### 6.4.14.4 不以公允价值计量的金融工具的相关说明

本基金持有的不以公允价值计量的金融工具为以摊余成本计量的金融资产和金融负债，这些金融工具因其剩余期限较短，所以其账面价值与公允价值相若。

#### 6.4.15 有助于理解和分析会计报表需要说明的其他事项

截至资产负债表日，本基金无需要说明的其他重要事项。

## § 7 投资组合报告

### 7.1 期末基金资产组合情况

金额单位：人民币元

序号	项目	金额	占基金总资产的比例 (%)
1	权益投资	558,985,399.39	90.44
	其中：股票	558,985,399.39	90.44
2	基金投资	-	-
3	固定收益投资	-	-
	其中：债券	-	-



	资产支持证券	-	-
4	贵金属投资	-	-
5	金融衍生品投资	-	-
6	买入返售金融资产	-	-
	其中：买断式回购的买入返售金融资产	-	-
7	银行存款和结算备付金合计	58,821,737.01	9.52
8	其他各项资产	259,649.91	0.04
9	合计	618,066,786.31	100.00

## 7.2 报告期末按行业分类的股票投资组合

### 7.2.1 报告期末按行业分类的境内股票投资组合

金额单位：人民币元

代码	行业类别	公允价值（元）	占基金资产净值比例（%）
A	农、林、牧、渔业	-	-
B	采矿业	-	-
C	制造业	450,773,710.53	75.20
D	电力、热力、燃气及水生产和供应业	37,406.31	0.01
E	建筑业	10,549.23	0.00
F	批发和零售业	59,656.45	0.01
G	交通运输、仓储和邮政业	-	-
H	住宿和餐饮业	-	-
I	信息传输、软件和信息技术服务业	104,355,432.34	17.41
J	金融业	3,670,240.00	0.61
K	房地产业	-	-
L	租赁和商务服务业	-	-
M	科学研究和技术服务业	38,121.25	0.01
N	水利、环境和公共设施管理业	14,931.99	0.00
O	居民服务、修理和其他服务业	-	-
P	教育	-	-
Q	卫生和社会工作	25,351.29	0.00
R	文化、体育和娱乐业	-	-
S	综合	-	-
	合计	558,985,399.39	93.25

### 7.2.2 报告期末按行业分类的港股通投资股票投资组合

本基金本报告期末未持有港股通投资股票。

## 7.3 期末按公允价值占基金资产净值比例大小排序的所有股票投资明细

金额单位：人民币元

序号	股票代码	股票名称	数量（股）	公允价值（元）	占基金资产净值比例（%）
1	603596	伯特利	733,440	58,132,454.40	9.70
2	688262	国芯科技	1,044,295	42,492,363.55	7.09
3	688047	龙芯中科	299,854	34,420,240.66	5.74
4	600941	中国移动	295,800	27,598,140.00	4.60
5	600760	中航沈飞	436,060	19,622,700.00	3.27
6	688182	灿勤科技	767,682	19,368,616.86	3.23
7	300628	亿联网络	533,292	18,702,550.44	3.12
8	300990	同飞股份	367,286	18,474,485.80	3.08
9	300760	迈瑞医疗	61,100	18,317,780.00	3.06
10	688668	鼎通科技	186,935	18,282,243.00	3.05
11	002475	立讯精密	558,296	18,116,705.20	3.02
12	603063	禾望电气	563,800	17,336,850.00	2.89
13	688107	安路科技	310,712	17,210,337.68	2.87
14	300274	阳光电源	112,600	13,132,538.00	2.19
15	300750	宁德时代	56,480	12,922,059.20	2.16
16	300395	菲利华	253,300	12,462,360.00	2.08
17	300316	晶盛机电	156,600	11,102,940.00	1.85
18	300768	迪普科技	665,200	11,022,364.00	1.84
19	603444	吉比特	22,100	10,853,531.00	1.81
20	688008	澜起科技	186,041	10,682,474.22	1.78
21	002837	英维克	354,180	10,604,149.20	1.77
22	603728	鸣志电器	122,400	9,828,720.00	1.64
23	002050	三花智控	308,447	9,333,606.22	1.56
24	301031	中熔电气	66,600	9,038,286.00	1.51
25	002179	中航光电	198,926	9,021,294.10	1.50
26	002025	航天电器	98,600	6,290,680.00	1.05
27	688575	亚辉龙	332,969	6,143,278.05	1.02
28	300639	凯普生物	601,600	6,028,032.00	1.01
29	600570	恒生电子	130,200	5,766,558.00	0.96
30	688323	瑞华泰	199,864	4,784,744.16	0.80
31	688290	景业智能	71,466	4,767,496.86	0.80
32	300687	赛意信息	163,100	4,530,918.00	0.76
33	688102	斯瑞新材	343,728	4,193,481.60	0.70
34	601318	中国平安	79,100	3,670,240.00	0.61
35	688348	昱能科技	18,935	3,556,561.05	0.59
36	600312	平高电气	283,300	3,510,087.00	0.59
37	601100	恒立液压	52,900	3,403,057.00	0.57
38	603067	振华股份	278,100	3,378,915.00	0.56
39	688270	臻镭科技	49,622	3,221,956.46	0.54
40	301029	怡合达	69,137	3,089,041.16	0.52
41	603267	鸿远电子	44,900	2,931,970.00	0.49
42	605117	德业股份	19,080	2,853,414.00	0.48

43	688065	凯赛生物	45,796	2,851,258.96	0.48
44	688012	中微公司	18,164	2,841,757.80	0.47
45	000400	许继电气	111,400	2,567,770.00	0.43
46	002568	百润股份	67,700	2,460,895.00	0.41
47	603489	八方股份	29,820	2,090,978.40	0.35
48	300661	圣邦股份	22,230	1,825,749.90	0.30
49	300124	汇川技术	28,064	1,801,989.44	0.30
50	688162	巨一科技	42,473	1,761,780.04	0.29
51	688777	中控技术	26,750	1,679,365.00	0.28
52	301101	明月镜片	36,857	1,512,242.71	0.25
53	601890	亚星锚链	117,700	1,362,966.00	0.23
54	300115	长盈精密	109,500	1,304,145.00	0.22
55	300502	新易盛	10,700	727,279.00	0.12
56	300394	天孚通信	6,223	664,803.09	0.11
57	688082	盛美上海	4,770	526,608.00	0.09
58	603290	斯达半导	2,000	430,400.00	0.07
59	301367	怡和嘉业	2,800	415,352.00	0.07
60	688052	纳芯微	1,726	273,346.62	0.05
61	301486	致尚科技	3,900	224,874.00	0.04
62	688486	龙迅股份	1,887	198,304.83	0.03
63	688143	长盈通	2,519	94,966.30	0.02
64	301202	朗威股份	3,060	79,009.20	0.01
65	688603	天承科技	1,391	76,505.00	0.01
66	688249	晶合集成	3,628	65,557.96	0.01
67	301095	广立微	700	57,855.00	0.01
68	688361	中科飞测	568	44,781.12	0.01
69	688472	阿特斯	2,338	40,307.12	0.01
70	001286	陕西能源	3,767	37,406.31	0.01
71	688469	中芯集成	6,583	35,877.35	0.01
72	301358	湖南裕能	748	32,059.28	0.01
73	002180	纳思达	900	30,825.00	0.01
74	688582	芯动联科	645	29,063.70	0.00
75	301293	三博脑科	333	25,351.29	0.00
76	688484	南芯科技	618	23,879.52	0.00
77	301297	富乐德	1,015	22,847.65	0.00
78	301246	宏源药业	732	22,479.72	0.00
79	688352	颀中科技	1,740	21,976.20	0.00
80	688552	航天南湖	867	20,964.06	0.00
81	001287	中电港	815	20,635.80	0.00
82	688458	美芯晟	221	20,099.95	0.00
83	688562	航天软件	726	18,404.10	0.00
84	688581	安杰思	149	17,593.92	0.00
85	301322	绿通科技	317	16,864.40	0.00

86	688629	华丰科技	708	15,653.88	0.00
87	688593	新相微	959	15,593.34	0.00
88	301332	德尔玛	1,122	15,416.28	0.00
89	688334	西高院	888	15,273.60	0.00
90	301305	朗坤环境	753	14,931.99	0.00
91	301408	华人健康	879	14,899.05	0.00
92	301320	豪江智能	642	14,868.72	0.00
93	301382	蜂助手	408	14,647.20	0.00
94	601061	中信金属	1,790	14,642.20	0.00
95	688623	双元科技	162	14,468.22	0.00
96	301419	阿莱德	330	14,447.40	0.00
97	301439	泓淋电力	832	14,069.12	0.00
98	688620	安凯微	1,016	13,014.96	0.00
99	301315	威士顿	226	12,563.34	0.00
100	301360	荣旗科技	134	12,436.54	0.00
101	301345	涛涛车业	266	12,406.24	0.00
102	688523	航天环宇	472	12,002.96	0.00
103	603135	中重科技	596	11,377.64	0.00
104	301141	中科磁业	262	11,190.02	0.00
105	688631	莱斯信息	336	10,379.04	0.00
106	688479	友车科技	332	9,903.56	0.00
107	301355	南王科技	563	9,700.49	0.00
108	688429	时创能源	346	9,646.48	0.00
109	301376	致欧科技	420	9,479.40	0.00
110	301170	锡南科技	250	8,902.50	0.00
111	301373	凌玮科技	277	8,819.68	0.00
112	688535	华海诚科	161	8,814.75	0.00
113	301281	科源制药	338	8,571.68	0.00
114	601065	江盐集团	649	8,170.91	0.00
115	601133	柏诚股份	584	8,012.48	0.00
116	301157	华塑科技	150	7,938.00	0.00
117	301428	世纪恒通	229	7,614.25	0.00
118	301337	亚华电子	232	7,479.68	0.00
119	001328	登康口腔	145	4,319.55	0.00
120	603125	常青科技	160	4,241.60	0.00
121	001360	南矿集团	177	2,911.65	0.00
122	603137	恒尚节能	139	2,536.75	0.00
123	001367	海森药业	55	2,340.25	0.00
124	001324	长青科技	114	2,283.42	0.00
125	603172	万丰股份	122	2,034.96	0.00

## 7.4 报告期内股票投资组合的重大变动

### 7.4.1 累计买入金额超出期初基金资产净值 2%或前 20 名的股票明细

金额单位：人民币元

序号	股票代码	股票名称	本期累计买入金额	占期初基金资产净值比例(%)
1	688262	国芯科技	40,763,183.76	6.49
2	688047	龙芯中科	28,710,664.98	4.57
3	601728	中国电信	26,370,164.00	4.20
4	600941	中国移动	20,626,039.35	3.28
5	300502	新易盛	20,329,110.87	3.24
6	688107	安路科技	18,948,206.70	3.02
7	300990	同飞股份	17,750,152.80	2.83
8	300628	亿联网络	17,432,063.00	2.78
9	300750	宁德时代	17,374,490.40	2.77
10	688668	鼎通科技	16,319,251.81	2.60
11	688182	灿勤科技	15,860,013.86	2.53
12	300768	迪普科技	15,741,738.00	2.51
13	002475	立讯精密	14,281,534.00	2.27
14	002179	中航光电	13,213,052.80	2.10
15	688008	澜起科技	13,161,964.88	2.10
16	002837	英维克	12,582,027.40	2.00
17	300274	阳光电源	11,242,132.30	1.79
18	002230	科大讯飞	11,039,748.00	1.76
19	300827	上能电气	10,954,037.52	1.74
20	603444	吉比特	10,457,543.33	1.67

#### 7.4.2 累计卖出金额超出期初基金资产净值 2%或前 20 名的股票明细

金额单位：人民币元

序号	股票代码	股票名称	本期累计卖出金额	占期初基金资产净值比例(%)
1	300394	天孚通信	42,839,810.00	6.82
2	603658	安图生物	35,184,402.70	5.60
3	300502	新易盛	34,248,116.66	5.45
4	601728	中国电信	33,841,765.00	5.39
5	603606	东方电缆	32,365,021.46	5.15
6	300124	汇川技术	27,005,503.00	4.30
7	688180	君实生物	19,348,247.12	3.08
8	601225	陕西煤业	18,884,399.00	3.01
9	002709	天赐材料	17,900,723.00	2.85
10	002487	大金重工	17,306,327.00	2.76
11	300913	兆龙互连	15,919,350.50	2.54
12	603290	斯达半导	15,823,461.00	2.52
13	688116	天奈科技	15,338,686.30	2.44
14	688733	壹石通	14,103,552.08	2.25
15	603728	鸣志电器	13,906,876.00	2.21
16	688256	寒武纪	12,388,884.46	1.97
17	603345	安井食品	11,861,189.00	1.89

18	688047	龙芯中科	10,816,363.80	1.72
19	002230	科大讯飞	10,784,662.00	1.72
20	300548	博创科技	10,361,511.45	1.65

#### 7.4.3 买入股票的成本总额及卖出股票的收入总额

单位：人民币元

买入股票成本（成交）总额	660,685,746.56
卖出股票收入（成交）总额	693,047,935.71

注：本项中 7.4.1、7.4.2、7.4.3 表中的“买入金额”（或“买入股票成本”）、“卖出金额”（或“卖出股票收入”）均按买卖成交金额（成交单价乘以成交数量）填列，不考虑相关交易费用。

#### 7.5 期末按债券品种分类的债券投资组合

本基金本报告期末未持有债券。

#### 7.6 期末按公允价值占基金资产净值比例大小排序的前五名债券投资明细

本基金本报告期末未持有债券。

#### 7.7 期末按公允价值占基金资产净值比例大小排序的所有资产支持证券投资明细

本基金本报告期末未持有资产支持证券。

#### 7.8 报告期末按公允价值占基金资产净值比例大小排序的前五名贵金属投资明细

本基金本报告期末未持有贵金属。

#### 7.9 期末按公允价值占基金资产净值比例大小排序的前五名权证投资明细

本基金本报告期末未持有权证。

#### 7.10 本基金投资股指期货的投资政策

本基金本报告期内未投资股指期货。

#### 7.11 报告期末本基金投资的国债期货交易情况说明

##### 7.11.1 本期国债期货投资政策

本基金本报告期内未投资国债期货。

##### 7.11.2 本期国债期货投资评价

本基金本报告期内未投资国债期货。

#### 7.12 投资组合报告附注

##### 7.12.1 基金投资的前十名证券的发行主体本期是否出现被监管部门立案调查，或在报告编制日前一年内受到公开谴责、处罚的情形

本报告期内本基金投资的前十名证券的发行主体无被监管部门立案调查，无在报告编制日前一年内受到公开谴责、处罚。

### 7.12.2 基金投资的前十名股票是否超出基金合同规定的备选股票库

基金投资的前十名股票，均为基金合同规定备选股票库之内的股票。

### 7.12.3 期末其他各项资产构成

单位：人民币元

序号	名称	金额
1	存出保证金	138,224.37
2	应收清算款	-
3	应收股利	-
4	应收利息	-
5	应收申购款	121,425.54
6	其他应收款	-
7	待摊费用	-
8	其他	-
9	合计	259,649.91

### 7.12.4 期末持有的处于转股期的可转换债券明细

本基金本报告期末未持有处于转股期的可转换债券。

### 7.12.5 期末前十名股票中存在流通受限情况的说明

本基金本报告期末前十名股票中不存在流通受限情况。

### 7.12.6 投资组合报告附注的其他文字描述部分

由于四舍五入的原因，分项之和与合计项之间可能存在尾差。

## § 8 基金份额持有人信息

### 8.1 期末基金份额持有人户数及持有人结构

份额单位：份

份额级别	持有人户数 (户)	户均持有的基金份额	持有人结构			
			机构投资者		个人投资者	
			持有份额	占总份额比例 (%)	持有份额	占总份额比例 (%)
长盛高端装备混合A	6,151	30,180.50	130,717,679.13	70.41	54,922,550.05	29.59
长盛高端装备混合C	1,327	7,073.23	8,489,453.52	90.45	896,726.04	9.55
合计	7,478	26,080.02	139,207,132.65	71.38	55,819,276.09	28.62

注：对于分级基金，比例的分母采用各自级别的份额；对于合计数，比例的分母采用下属分级基

基金份额的合计数（即期末基金份额总额），户均持有的基金份额的合计数=期末基金份额总额/期末持有人户数合计。

## 8.2 期末基金管理人的从业人员持有本基金的情况

项目	份额级别	持有份额总数（份）	占基金总份额比例（%）
基金管理人所有从业人员持有本基金	长盛高端装备混合 A	413,895.89	0.2230
	长盛高端装备混合 C	113.87	0.0012
	合计	414,009.76	0.2123

注：对于分级基金，比例的分母采用各自级别的份额；对于合计数，比例的分母采用下属分级基金份额的合计数。

## 8.3 期末基金管理人的从业人员持有本开放式基金份额总量区间情况

项目	份额级别	持有基金份额总量的数量区间（万份）
本公司高级管理人员、基金投资和研究部门负责人持有本开放式基金	长盛高端装备混合 A	0
	长盛高端装备混合 C	0
	合计	0
本基金基金经理持有本开放式基金	长盛高端装备混合 A	10~50
	长盛高端装备混合 C	0
	合计	10~50

## § 9 开放式基金份额变动

单位：份

项目	长盛高端装备混合 A	长盛高端装备混合 C
基金合同生效日 (2014年3月25日) 基金份额总额	510,326,262.72	-
本报告期期初基金份额总额	217,809,020.91	5,585.67
本报告期基金总申购份额	21,604,798.70	12,092,104.53
减：本报告期基金总赎回份额	53,773,590.43	2,711,510.64
本报告期基金拆分变动份额	-	-
本报告期期末基金份额总额	185,640,229.18	9,386,179.56



## § 10 重大事件揭示

### 10.1 基金份额持有人大会决议

本报告期内本基金未召开基金份额持有人大会。

### 10.2 基金管理人、基金托管人的专门基金托管部门的重大人事变动

#### 10.2.1 本基金管理人的高级管理人员重大人事变动情况

根据公司第八届董事会相关会议决议，选举胡甲先生担任公司董事长，同时代行公司总经理职务，代行总经理职务期限不超 6 个月；高民和先生不再担任公司董事长，周兵先生不再担任公司总经理职务。公司已按规定向相关监管机构报备并进行公告。

#### 10.2.2 基金经理的变动情况

本报告期本基金基金经理未曾变动。

#### 10.2.3 本基金托管人的专门基金托管部门重大人事变动情况

本报告期内，无涉及本基金托管人的专门基金托管部门的重大人事变动。

### 10.3 涉及基金管理人、基金财产、基金托管业务的诉讼

本报告期，无涉及基金管理人、基金财产、基金托管业务的诉讼事项。

### 10.4 基金投资策略的改变

本报告期内本基金投资策略没有改变。

### 10.5 为基金进行审计的会计师事务所情况

本基金聘任的会计师事务所为安永华明会计师事务所（特殊普通合伙），本报告期内本基金未更换会计师事务所。

### 10.6 管理人、托管人及其高级管理人员受稽查或处罚等情况

#### 10.6.1 管理人及其高级管理人员受稽查或处罚等情况

措施 1	内容
受到稽查或处罚等措施的主体	管理人
受到稽查或处罚等措施的时间	2023 年 5 月 11 日
采取稽查或处罚等措施的机构	中国证监会北京监管局
受到的具体措施类型	责令改正
受到稽查或处罚等措施的原因	内控管理不完善
管理人采取整改措施的情况（如提出整改意见）	公司已完成整改，整改措施主要包括完善内部制度、优化管控流程等
其他	-

## 10.6.2 托管人及其高级管理人员受稽查或处罚等情况

本报告期内，本基金托管人的托管业务部门及其相关高级管理人员无受稽查或处罚等情况。

## 10.7 基金租用证券公司交易单元的有关情况

### 10.7.1 基金租用证券公司交易单元进行股票投资及佣金支付情况

金额单位：人民币元

券商名称	交易单元数量	股票交易		应支付该券商的佣金		备注
		成交金额	占当期股票成交总额的比例 (%)	佣金	占当期佣金总量的比例 (%)	
长江证券	2	591,988,405.19	44.03	548,914.55	46.77	-
中信建投	2	316,502,834.85	23.54	294,759.33	25.11	-
国海证券	1	247,216,456.97	18.39	180,790.35	15.40	-
安信证券	2	95,458,848.16	7.10	69,808.14	5.95	-
国新证券	1	56,332,847.19	4.19	52,462.78	4.47	-
中银国际证券	1	35,077,621.46	2.61	25,652.41	2.19	-
浙商证券	1	1,875,250.00	0.14	1,371.40	0.12	-
长城证券	1	-	-	-	-	-
德邦证券	1	-	-	-	-	-
东北证券	2	-	-	-	-	-
东方财富证券	2	-	-	-	-	-
东吴证券	1	-	-	-	-	-
东兴证券	1	-	-	-	-	-
方正证券	1	-	-	-	-	-
光大证券	2	-	-	-	-	-
广发证券	1	-	-	-	-	-
国联证券	1	-	-	-	-	-
国泰君安	1	-	-	-	-	-
国信证券	1	-	-	-	-	-
国元证券	1	-	-	-	-	-
华安证券	2	-	-	-	-	-
华泰证券	1	-	-	-	-	-
上海证券	1	-	-	-	-	-
申港证券	1	-	-	-	-	-
申万宏源	2	-	-	-	-	-
天风证券	1	-	-	-	-	-
西南证券	1	-	-	-	-	-
星展证券	2	-	-	-	-	-
兴业证券	1	-	-	-	-	-
银河证券	1	-	-	-	-	-
招商证券	1	-	-	-	-	-

中金公司	1	-	-	-	-	-
中信证券	1	-	-	-	-	-

## 10.7.2 基金租用证券公司交易单元进行其他证券投资的情况

金额单位：人民币元

券商名称	债券交易		债券回购交易		权证交易	
	成交金额	占当期债券成交总额的比例 (%)	成交金额	占当期债券回购成交总额的比例 (%)	成交金额	占当期权证成交总额的比例 (%)
长江证券	7,617,069.22	71.37	-	-	-	-
中信建投	2,958,935.18	27.73	-	-	-	-
国海证券	15,318.74	0.14	-	-	-	-
安信证券	-	-	-	-	-	-
国新证券	80,812.50	0.76	-	-	-	-
中银国际证券	-	-	-	-	-	-
浙商证券	-	-	-	-	-	-
长城证券	-	-	-	-	-	-
德邦证券	-	-	-	-	-	-
东北证券	-	-	-	-	-	-
东方财富证券	-	-	-	-	-	-
东吴证券	-	-	-	-	-	-
东兴证券	-	-	-	-	-	-
方正证券	-	-	-	-	-	-
光大证券	-	-	-	-	-	-
广发证券	-	-	-	-	-	-
国联证券	-	-	-	-	-	-
国泰君安	-	-	-	-	-	-
国信证券	-	-	-	-	-	-
国元证券	-	-	-	-	-	-
华安证券	-	-	-	-	-	-
华泰证券	-	-	-	-	-	-
上海证券	-	-	-	-	-	-
申港证券	-	-	-	-	-	-
申万宏源	-	-	-	-	-	-
天风证券	-	-	-	-	-	-

西南证券	-	-	-	-	-	-
星展证券	-	-	-	-	-	-
兴业证券	-	-	-	-	-	-
银河证券	-	-	-	-	-	-
招商证券	-	-	-	-	-	-
中金公司	-	-	-	-	-	-
中信证券	-	-	-	-	-	-

注：1、本公司选择证券经营机构的标准

(1) 研究实力较强，有固定的研究机构和专门研究人员，能及时为本公司提供高质量的咨询服务，包括宏观经济报告、行业报告、市场走向分析、个股分析报告等，并能根据基金投资的特定要求，提供专门研究报告。

(2) 资力雄厚，信誉良好。

(3) 财务状况良好，各项财务指标显示公司经营状况稳定。

(4) 经营行为规范，最近两年未因重大违规行为而受到中国证监会和中国人民银行处罚。

(5) 内部管理规范、严格，具备健全的内控制度，并能满足基金运作高度保密的要求。

(6) 具备基金运作所需的高效、安全的通讯条件，交易设施符合代理本公司基金进行证券交易的需要，并能为本公司基金提供全面的信息服务。

2、本公司租用券商交易单元的程序

(1) 研究机构提出服务意向，并提供相关研究报告；

(2) 研究机构的研究报告需要有一定的试用期。试用期视服务情况和研究服务评价结果而定；

(3) 研究、投资管理等部门试用研究机构的研究报告后，按照研究服务评价规定，对研究机构进行综合评价；

(4) 试用期满后，评价结果符合条件，双方认为有必要继续合作，经公司领导审批后，我司与研究机构签定《研究服务协议》、《券商交易单元租用协议》，并办理基金专用交易单元租用手续。评价结果如不符合条件则终止试用；

(5) 本公司每两个月对签约机构的服务进行一次综合评价。经过评价，若本公司认为签约机构的服务不能满足要求，或签约机构违规受到国家有关部门的处罚，本公司有权终止签署的协议，并撤销租用的交易单元；

(6) 交易单元租用协议期限为一年，到期后若双方没有异议可自动延期一年。

3、本基金租用证券公司交易单元均为共用交易单元。

4、报告期内租用证券公司交易单元的变更情况：

(1) 本基金报告期内新增租用交易单元情况：

序号	证券公司名称	交易单元所属市场	数量
1	国海证券	深圳	1

(2) 本基金报告期内停止租用交易单元情况：无。

## 10.8 其他重大事件

序号	公告事项	法定披露方式	法定披露日期
1	长盛高端装备制造灵活配置混合型证券投资基金 2022 年第 4 季度报告	中国证监会指定披露媒介	2023 年 1 月 20 日
2	长盛基金管理有限公司旗下基金 2022 年 4 季度报告提示性公告	中国证监会指定披露媒介	2023 年 1 月 20 日
3	长盛基金管理有限公司关于终止部分基金销售机构办理旗下基金销售业务的公告	中国证监会指定披露媒介	2023 年 3 月 2 日
4	长盛基金管理有限公司关于旗下基金增加华瑞保险为销售机构并参加费率优惠活动的公告	中国证监会指定披露媒介	2023 年 3 月 8 日
5	长盛基金管理有限公司高级管理人员变更的公告	中国证监会指定披露媒介	2023 年 3 月 15 日
6	长盛基金管理有限公司高级管理人员变更的公告	中国证监会指定披露媒介	2023 年 3 月 15 日
7	长盛高端装备制造灵活配置混合型证券投资基金 2022 年年度报告	中国证监会指定披露媒介	2023 年 3 月 31 日
8	长盛基金管理有限公司旗下基金 2022 年年度报告提示性公告	中国证监会指定披露媒介	2023 年 3 月 31 日
9	长盛基金管理有限公司关于终止部分基金销售机构办理旗下基金销售业务的公告	中国证监会指定披露媒介	2023 年 3 月 31 日
10	长盛基金管理有限公司关于旗下基金参与平安银行股份有限公司费率优惠活动的公告	中国证监会指定披露媒介	2023 年 4 月 17 日
11	长盛高端装备制造灵活配置混合型证券投资基金 2023 年第 1 季度报告	中国证监会指定披露媒介	2023 年 4 月 22 日
12	长盛高端装备制造灵活配置混合型证券投资基金基金产品资料概要更新	中国证监会指定披露媒介	2023 年 4 月 22 日
13	长盛高端装备制造灵活配置混合型证券投资基金招募说明书（更新）	中国证监会指定披露媒介	2023 年 4 月 22 日
14	长盛基金管理有限公司旗下基金 2023 年第 1 季度报告提示性公告	中国证监会指定披露媒介	2023 年 4 月 22 日
15	长盛基金管理有限公司关于增加兴业证券为旗下部分开放式基金代销机构及开通基金定投业务与转换业务的公告	中国证监会指定披露媒介	2023 年 4 月 28 日

16	长盛基金管理有限公司关于旗下基金参与平安银行股份有限公司费率优惠活动的公告	中国证监会指定披露媒介	2023 年 5 月 5 日
17	长盛基金管理有限公司关于增加东方证券为旗下部分开放式基金代销机构及开通基金定投业务与转换业务的公告	中国证监会指定披露媒介	2023 年 6 月 2 日

## § 11 影响投资者决策的其他重要信息

### 11.1 报告期内单一投资者持有基金份额比例达到或超过 20%的情况

投资者类别	报告期内持有基金份额变化情况					报告期末持有基金情况	
	序号	持有基金份额比例达到或者超过 20%的时间区间	期初份额	申购份额	赎回份额	持有份额	份额占比 (%)
机构	1	20230101~20230630	48,503,314.91	0.00	0.00	48,503,314.91	24.87
产品特有风险							
本基金本报告期存在单一投资者持有基金份额比例超过 20%的情况，当该基金份额持有人大量赎回本基金时，可能导致的风险包括：巨额赎回风险、流动性风险、基金资产净值持续低于 5000 万元的风险、基金份额净值大幅波动风险以及基金收益水平波动风险。本基金管理人将对申购赎回进行审慎的应对，保护中小投资者利益。							

### 11.2 影响投资者决策的其他重要信息

本基金本报告期内无影响投资者决策的其他重要信息。

## § 12 备查文件目录

### 12.1 备查文件目录

- 1、长盛高端装备制造灵活配置混合型证券投资基金相关批准文件；
- 2、《长盛高端装备制造灵活配置混合型证券投资基金基金合同》；
- 3、《长盛高端装备制造灵活配置混合型证券投资基金托管协议》；
- 4、《长盛高端装备制造灵活配置混合型证券投资基金招募说明书》；
- 5、法律意见书；
- 6、基金管理人业务资格批件、营业执照；
- 7、基金托管人业务资格批件、营业执照。

### 12.2 存放地点

备查文件存放于基金管理人的办公地址和/或基金托管人的住所。

### 12.3 查阅方式

投资者可到基金管理人的办公地址和/或基金托管人的住所和/或基金管理人互联网站免费查

阅备查文件。在支付工本费后，投资者可在合理时间内取得备查文件的复制件或复印件。

投资者对本报告书如有疑问，可咨询本基金管理人长盛基金管理有限公司。

客户服务中心电话：400-888-2666、010-86497888。

网址：<http://www.csfunds.com.cn>。

长盛基金管理有限公司

2023 年 8 月 30 日