

长盛中证金融地产指数证券投资基金  
(LOF)  
2023 年中期报告

2023 年 6 月 30 日

基金管理人：长盛基金管理有限公司

基金托管人：中国银行股份有限公司

送出日期：2023 年 8 月 30 日

## § 1 重要提示及目录

### 1.1 重要提示

基金管理人的董事会、董事保证本报告所载资料不存在虚假记载、误导性陈述或重大遗漏，并对其内容的真实性、准确性和完整性承担个别及连带的法律责任。本中期报告已经三分之二以上独立董事签字同意，并由董事长签发。

基金托管人中国银行股份有限公司根据本基金合同规定，于 2023 年 08 月 29 日复核了本报告中的财务指标、净值表现、利润分配情况、财务会计报告、投资组合报告等内容，保证复核内容不存在虚假记载、误导性陈述或者重大遗漏。

基金管理人承诺以诚实信用、勤勉尽责的原则管理和运用基金资产，但不保证基金一定盈利。

基金的过往业绩并不代表其未来表现。投资有风险，投资者在作出投资决策前应仔细阅读本基金的招募说明书及其更新。

本报告中财务资料未经审计。

本报告期自 2023 年 01 月 01 日起至 06 月 30 日止。

## 1.2 目录

<b>§ 1 重要提示及目录</b>	<b>2</b>
1.1 重要提示	2
1.2 目录	3
<b>§ 2 基金简介</b>	<b>5</b>
2.1 基金基本情况	5
2.2 基金产品说明	5
2.3 基金管理人和基金托管人	5
2.4 信息披露方式	6
2.5 其他相关资料	6
<b>§ 3 主要财务指标和基金净值表现</b>	<b>6</b>
3.1 主要会计数据和财务指标	6
3.2 基金净值表现	7
<b>§ 4 管理人报告</b>	<b>8</b>
4.1 基金管理人及基金经理情况	8
4.2 管理人对报告期内本基金运作合规守信情况的说明	9
4.3 管理人对报告期内公平交易情况的专项说明	9
4.4 管理人对报告期内基金的投资策略和业绩表现的说明	10
4.5 管理人对宏观经济、证券市场及行业走势的简要展望	10
4.6 管理人对报告期内基金估值程序等事项的说明	10
4.7 管理人对报告期内基金利润分配情况的说明	11
4.8 报告期内管理人对本基金持有人数或基金资产净值预警情形的说明	11
<b>§ 5 托管人报告</b>	<b>11</b>
5.1 报告期内本基金托管人合规守信情况声明	11
5.2 托管人对报告期内本基金投资运作合规守信、净值计算、利润分配等情况的说明	12
5.3 托管人对本中期报告中财务信息内容的真实、准确和完整发表意见	12
<b>§ 6 半年度财务会计报告（未经审计）</b>	<b>12</b>
6.1 资产负债表	12
6.2 利润表	13
6.3 净资产（基金净值）变动表	15
6.4 报表附注	17
<b>§ 7 投资组合报告</b>	<b>32</b>
7.1 期末基金资产组合情况	32
7.2 报告期末按行业分类的股票投资组合	32
7.3 期末按公允价值占基金资产净值比例大小排序的所有股票投资明细	33
7.4 报告期内股票投资组合的重大变动	36
7.5 期末按债券品种分类的债券投资组合	37
7.6 期末按公允价值占基金资产净值比例大小排序的前五名债券投资明细	37

7.7 期末按公允价值占基金资产净值比例大小排序的所有资产支持证券投资明细 .....	38
7.8 报告期末按公允价值占基金资产净值比例大小排序的前五名贵金属投资明细 .....	38
7.9 期末按公允价值占基金资产净值比例大小排序的前五名权证投资明细 .....	38
7.10 本基金投资股指期货的投资政策 .....	38
7.11 报告期末本基金投资的国债期货交易情况说明 .....	38
7.12 投资组合报告附注 .....	38
<b>§ 8 基金份额持有人信息 .....</b>	<b>41</b>
8.1 期末基金份额持有人户数及持有人结构 .....	41
8.2 期末基金管理人的从业人员持有本基金的情况 .....	41
8.3 期末基金管理人的从业人员持有本开放式基金份额总量区间情况 .....	41
<b>§ 9 开放式基金份额变动 .....</b>	<b>41</b>
<b>§ 10 重大事件揭示 .....</b>	<b>41</b>
10.1 基金份额持有人大会决议 .....	41
10.2 基金管理人、基金托管人的专门基金托管部门的重大人事变动 .....	41
10.3 涉及基金管理人、基金财产、基金托管业务的诉讼 .....	42
10.4 基金投资策略的改变 .....	42
10.5 为基金进行审计的会计师事务所情况 .....	42
10.6 管理人、托管人及其高级管理人员受稽查或处罚等情况 .....	42
10.7 基金租用证券公司交易单元的有关情况 .....	42
10.8 其他重大事件 .....	45
<b>§ 11 影响投资者决策的其他重要信息 .....</b>	<b>47</b>
11.1 报告期内单一投资者持有基金份额比例达到或超过 20%的情况 .....	47
11.2 影响投资者决策的其他重要信息 .....	47
<b>§ 12 备查文件目录 .....</b>	<b>47</b>
12.1 备查文件目录 .....	47
12.2 存放地点 .....	47
12.3 查阅方式 .....	47

## § 2 基金简介

### 2.1 基金基本情况

基金名称	长盛中证金融地产指数证券投资基金（LOF）
基金简称	长盛中证金融地产指数（LOF）
场内简称	长盛金融地产
基金主代码	160814
基金运作方式	契约型开放式
基金合同生效日	2020 年 12 月 1 日
基金管理人	长盛基金管理有限公司
基金托管人	中国银行股份有限公司
报告期末基金份额总额	46,318,654.16 份
基金合同存续期	不定期

注：本基金由“长盛中证金融地产指数分级证券投资基金”转型而来，上述基金合同生效日为《长盛中证金融地产指数证券投资基金（LOF）基金合同》生效日。

### 2.2 基金产品说明

投资目标	紧密跟踪标的指数，追求跟踪偏离度和跟踪误差最小化。力争控制本基金的净值增长率与业绩比较基准之间的日均跟踪偏离度的绝对值不超过 0.35%，年跟踪误差不超过 4%，实现对中证金融地产指数的有效跟踪。
投资策略	本基金主要采取完全复制法，即按照标的指数成份股组成及其权重构建股票投资组合，并根据标的指数成份股及其权重的变动而进行相应的调整。但因特殊情况（如成份股长期停牌、成份股发生变更、成份股权重由于自由流通量发生变化、成份股公司行为、市场流动性不足等）导致本基金管理人无法按照标的指数构成及权重进行同步调整时，基金管理人将对投资组合进行优化，尽量降低跟踪误差。
业绩比较基准	中证金融地产指数收益率×95%+银行活期存款利率（税后）×5%
风险收益特征	本基金为股票型指数基金，风险和预期收益均高于混合型基金、债券型基金和货币市场基金。

### 2.3 基金管理人和基金托管人

项目		基金管理人	基金托管人
名称		长盛基金管理有限公司	中国银行股份有限公司
信息披露 负责人	姓名	张利宁	许俊
	联系电话	010-86497608	010-66596688
	电子邮箱	zhangln@csfunds.com.cn	fxjd_hq@bank-of-china.com
客户服务电话		400-888-2666、010-86497888	95566
传真		010-86497999	010-66594942
注册地址		深圳市福田区中心区福中三路诺德金融中心主楼 10D	北京市西城区复兴门内大街 1 号
办公地址		北京市朝阳区安定路 5 号院 3 号楼中建财富国际中心 3-5 层	北京市西城区复兴门内大街 1 号楼

邮政编码	100029	100818
法定代表人	胡甲	葛海蛟

## 2.4 信息披露方式

本基金选定的信息披露报纸名称	《上海证券报》
登载基金中期报告正文的管理人互联网网址	http://www.csfunds.com.cn
基金中期报告备置地点	基金管理人的办公地址及基金托管人住所

## 2.5 其他相关资料

项目	名称	办公地址
注册登记机构	中国证券登记结算有限责任公司	北京市西城区太平桥大街 17 号

## § 3 主要财务指标和基金净值表现

### 3.1 主要会计数据和财务指标

金额单位：人民币元

3.1.1 期间数据和指标	报告期(2023 年 1 月 1 日-2023 年 6 月 30 日)
本期已实现收益	-562,095.54
本期利润	-611,724.87
加权平均基金份额本期利润	-0.0121
本期加权平均净值利润率	-1.44%
本期基金份额净值增长率	-1.04%
3.1.2 期末数据和指标	报告期末(2023 年 6 月 30 日)
期末可供分配利润	-2,075,611.48
期末可供分配基金份额利润	-0.0448
期末基金资产净值	37,966,554.31
期末基金份额净值	0.8197
3.1.3 累计期末指标	报告期末(2023 年 6 月 30 日)
基金份额累计净值增长率	-22.30%

注：1、所述基金业绩指标不包括持有人认购或交易基金的各项费用，计入费用后实际收益水平要低于所列数字。

2、本期已实现收益指基金本期利息收入、投资收益、其他收入（不含公允价值变动收益）扣除相关费用和信用减值损失后的余额，本期利润为本期已实现收益加上本期公允价值变动收益。

3、期末可供分配利润，采用期末资产负债表中未分配利润与未分配利润中已实现部分的孰低数（为期末余额，不是当期发生数）。表中的“期末”均指本报告期最后一日，即 6 月 30 日。

4、长盛中证金融地产指数证券投资基金 (LOF) 由长盛中证金融地产指数分级证券投资基金转型而来，转型日期为 2020 年 12 月 1 日（即基金合同生效日）。

## 3.2 基金净值表现

### 3.2.1 基金份额净值增长率及其与同期业绩比较基准收益率的比较

阶段	份额净值增长率①	份额净值增长率标准差②	业绩比较基准收益率③	业绩比较基准收益率标准差④	①-③	②-④
过去一个月	0.22%	0.82%	-1.75%	0.95%	1.97%	-0.13%
过去三个月	0.28%	1.10%	-1.24%	1.14%	1.52%	-0.04%
过去六个月	-1.04%	0.99%	-2.17%	1.02%	1.13%	-0.03%
过去一年	-6.43%	1.12%	-10.08%	1.14%	3.65%	-0.02%
自基金转型起至今	-22.30%	1.20%	-28.13%	1.20%	5.83%	0.00%

注：本基金业绩比较基准的构建及再平衡过程：

本基金业绩比较基准：中证金融地产指数收益率\*95%+银行活期存款利率(税后)\*5%

再平衡：由于基金资产配置比例处于动态变化的过程中，需要通过再平衡来使资产的配置比例符合基金合同要求，业绩比较基准中中证金融地产指数、银行活期存款利率每日按照 95%、5% 的比例采取再平衡，再用连锁计算的方式得到基准指数的时间序列。

### 3.2.2 自基金转型以来基金份额累计净值增长率变动及其与同期业绩比较基准收益率变动的比较

长盛中证金融地产指数 (LOF) 累计净值增长率与同期业绩比较基准收益率的历史走势对比图

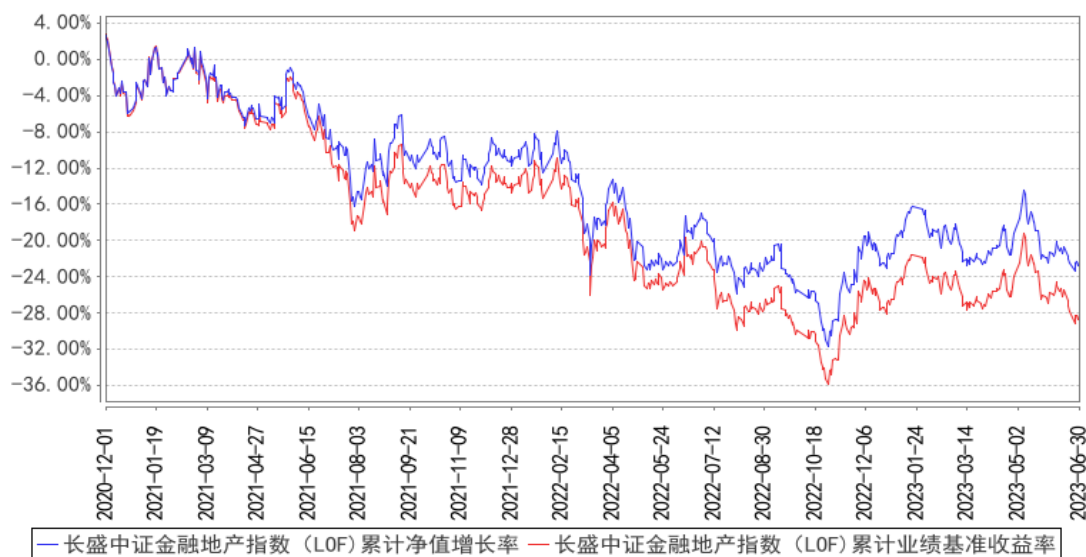

注：1、长盛中证金融地产指数证券投资基金 (LOF) 由长盛中证金融地产指数分级证券投资基金转型而来，转型日期为 2020 年 12 月 1 日（即基金合同生效日）。

2、按照本基金合同规定，本基金基金管理人应当自基金合同生效之日起六个月内使基金的投资组合比例符合基金合同的约定。截至报告日，本基金的各项资产配置比例符合基金合同的有关约定。

## § 4 管理人报告

### 4.1 基金管理人及基金经理情况

#### 4.1.1 基金管理人及其管理基金的经验

本基金管理人为长盛基金管理有限公司（以下简称公司），成立于 1999 年 3 月 26 日，是国内首批成立的十家基金管理公司之一，公司注册资本为人民币 2.06 亿元。长盛基金总部办公地位于北京，在北京、上海、成都、深圳等地设有分支机构，并拥有全资子公司长盛基金（香港）有限公司和长盛创富资产管理有限公司。目前，公司股东及其出资比例为：国元证券股份有限公司占注册资本的 41%，新加坡星展银行（DBS）有限公司占注册资本的 33%，安徽省信用融资担保集团有限公司占注册资本的 13%，安徽省投资集团控股有限公司占注册资本的 13%。公司拥有公募基金、全国社保基金、特定客户资产管理、合格境内机构投资者（QDII）、合格境外机构投资者（QFII）、保险资产管理人等业务资格，同时可担任私募资产管理计划和境外 QFII 基金的投资顾问。截至 2023 年 6 月 30 日，基金管理人共管理七十只开放式基金，并管理多个全国社保基金组合和私募资产管理计划。

#### 4.1.2 基金经理（或基金经理小组）及基金经理助理简介

姓名	职务	任本基金的基金经理（助理）期限		证券从业年限	说明
		任职日期	离任日期		
陈亘斯	本基金基金经理，长盛中小盘精选混合型证券投资基金基金经理，长盛同庆中证 800 指数型证券投资基金 (LOF) 基金经理，长盛上证 50 指数证券投资基金 (LOF) 基金经理，长盛中证 100 指数证券投资基金基金经理，长盛沪深 300 指数证券投资基金 (LOF) 基金经理，长盛中证申万一带一路主题指数证券投资基金 (LOF) 基金经理，长盛中证全指证券公司指数证券投资基金 (LOF) 基金经理，长盛同鑫行业配置混合型证券投资基金基金经理，长盛环球景气行业大盘精选混合型证券投资基金基金经理，长盛战略新兴产业灵活配置混合型证券投资基金基金经理。	2020 年 12 月 1 日	-	14 年	陈亘斯先生，硕士。曾任 PineRiver 资产管理公司量化分析师，国元期货有限公司金融工程部研究员、部门经理，北京长安德瑞威投资有限责任公司投资经理。2017 年 2 月加入长盛基金管理有限公司，曾任基金经理助理。

注：1、上表基金经理的任职日期和离任日期均指公司决定确定的聘任日期和解聘日期；



2、“证券从业年限”中“证券从业”的含义遵从《证券投资基金经营机构董事、监事、高级管理人员及从业人员监督管理办法》的相关规定。

#### 4.1.3 期末兼任私募资产管理计划投资经理的基金经理同时管理的产品情况

本基金本报告期内无基金经理兼任私募资产管理计划投资经理的情况。

#### 4.2 管理人对报告期内本基金运作合规守信情况的说明

本报告期内，本基金管理人严格按照《证券投资基金法》及其各项实施准则、本基金基金合同和其他有关法律法规、监管部门的相关规定，依照诚实信用、勤勉尽责的原则管理和运用基金资产，在严格控制投资风险的基础上，为基金份额持有人谋求最大利益，没有损害基金份额持有人利益的行为。

#### 4.3 管理人对报告期内公平交易情况的专项说明

##### 4.3.1 公平交易制度的执行情况

报告期内，公司严格执行《公司公平交易细则》各项规定，在研究、投资授权与决策、交易执行等各个环节，公平对待旗下所有投资组合，包括公募基金、社保组合、私募资产管理计划等。具体如下：

研究支持，公司旗下所有投资组合共享公司研究部门研究成果，所有投资组合经理在公司研究平台上拥有同等权限。

投资授权与决策，公司实行投资决策委员会领导下的投资组合经理负责制，各投资组合经理在投资决策委员会的授权范围内，独立完成投资组合的管理工作。各投资组合经理遵守投资信息隔离墙制度。

交易执行，公司实行集中交易制度，所有投资组合的投资指令均由交易部统一执行委托交易。交易部依照《公司公平交易细则》的规定，场内交易，强制开启恒生交易系统公平交易程序；场外交易，严格遵守相关工作流程，保证交易执行的公平性。

投资管理行为的监控与分析评估，公司风险管理部、监察稽核部，依照《公司公平交易细则》的规定，持续、动态监督公司投资管理全过程，并进行分析评估，及时向公司管理层报告发现问题，保障公司旗下所有投资组合均被公平对待。

公司对过去 4 个季度的同向交易行为进行数量分析，计算溢价率、贡献率、占优比等指标，使用双边 90%置信水平对 1 日、3 日、5 日的交易片段进行 T 检验，未发现违反公平交易及利益输送的行为。

##### 4.3.2 异常交易行为的专项说明

本报告期内，本公司旗下所有投资组合参与的交易所公开竞价交易中，未发现同日反向交易

成交较少的单边交易量超过该证券当日成交量的 5%的交易。

本报告期内，未发现本基金有可能导致不公平交易和利益输送的异常交易行为。

#### 4.4 管理人对报告期内基金的投资策略和业绩表现的说明

##### 4.4.1 报告期内基金投资策略和运作分析

2023 年上半年，A 股市场整体呈现震荡格局，板块分化剧烈并且行业轮动迅猛。去年底受到经济修复至常态的预期引导而快速反弹的消费相关板块走势乏力，缺乏宏观经济数据和政策力度的支持，居民超额储蓄的内部不平衡的结构和蕴含的低风险偏好依然未见起色。三架马车中的出口增速的中期展望亦显疲软，市场对政府投资及采购的发力和落地的预期较高，叠加一带一路大外交的破局，带动了大基建、信创、数据资产板块的行情持续发酵。随着三月份 chatgpt 新版本的推出，投资者对于技术革命的热情在多年沉寂后重被点燃，TMT 板块的未来预期被全面打开。二季度 A 股延续了一季度启动的重点板块行情，即红利低估性质的央国企价值重估走势和强成长预期的人工智能相关板块的突围。市场既追求远期的成长性，又不忘当下的分红安全性，这两者并存所带来杠铃型行情在一定程度上反应了对经济增长的不确定性的担忧。

在操作中，我们严格遵守基金合同，在指数权重调整和基金申赎变动时，应用指数复制和数量化手段降低交易成本和减少跟踪误差。

##### 4.4.2 报告期内基金的业绩表现

截至本报告期末本基金份额净值为 0.8197 元，本报告期基金份额净值增长率为-1.04%，同期业绩比较基准收益率为-2.17%。本报告期内日均跟踪误差为 0.0085%，年度化跟踪误差为 1.4331%。

#### 4.5 管理人对宏观经济、证券市场及行业走势的简要展望

展望 2023 年下半年，目前能观察到大国外交关系有解冻趋缓的态势并且市场对经济政策的预期开始增强，譬如促进新能源汽车、储能和电网建设的政策频频发力，管理层对于人工智能相关产业链高度重视并鼓励前瞻布局等。虽然下半年的国内经济可能还会处于夯实底部阶段，但库存去化开始进入后半程。我们预计美联储即便停止加息，但美国经济自然回落可能仍将美元的实际利率维持在显著的 1%-2%的水平到四季度，这对中美息差收窄和外资流入仍有一定压制作用，并且国内的风险偏好重新上升仍需等待政策的进一步发力。真正的重大机会或许来自供给侧的一定程度的调整出清配合需求侧的有力支持从而两者达到较为平衡的状态之时。柳暗花明总在峰回路转处，若干年后回头看这也许是国内经济迈向高质量发展、打开更广阔天地的转型途中一次短暂的波折。我们更需要耐心等待，在投资上转变追求短平快的心态，戒急用忍方能行稳致远。

#### 4.6 管理人对报告期内基金估值程序等事项的说明

根据中国证监会相关规定及本基金合同约定，本基金管理人严格按照《企业会计准则》、中国

证监会相关规定和基金合同关于估值的约定，对基金所持投资品种进行估值。本基金管理人制订了证券投资基金估值政策与估值程序，设立基金估值小组，参考行业协会估值意见和独立第三方机构估值数据，确保基金估值的公平、合理。

本基金管理人制订的证券投资基金估值政策与估值程序确定了估值目的、估值日、估值对象、估值程序、估值方法以及估值差错处理、暂停估值和特殊情形处理等事项。本基金管理人设立了由公司总经理（担任估值工作小组组长）、公司督察长（担任估值工作小组副组长）、公司相关投资、研究部门分管领导、公司业务运营部分管领导、相关研究部门、相关投资部门、监察稽核部、风险管理部、信息技术部及业务运营部总监或指定人员组成的估值工作小组，负责研究、指导并执行基金估值业务。小组成员均具有多年证券、基金从业经验，具备基金估值运作、行业研究、风险管理或法律合规等领域的专业胜任能力。

基金经理参与估值原则和方法的讨论，但不参与估值原则和方法的最终决策和日常估值的执行。

参与估值流程的各方还包括本基金托管人和会计师事务所。托管人根据法律法规要求对基金估值及净值计算履行复核责任，当存有异议时，托管人有责任要求基金管理公司作出合理解释，通过积极商讨达成一致意见。会计师事务所对估值委员会采用的相关估值模型、假设及参数的适当性发表审核意见。上述参与估值流程各方之间不存在任何重大利益冲突。

本基金管理人已分别与中债金融估值中心有限公司和中证指数有限公司签署服务协议，由其分别按约定提供在银行间同业市场交易的债券品种和在交易所市场交易或挂牌的部分债券品种的估值数据。

#### 4.7 管理人对报告期内基金利润分配情况的说明

根据本基金基金合同中对基金利润分配原则的约定，本报告期内未实施利润分配。

本基金截至 2023 年 6 月 30 日，期末可供分配利润为-2,075,611.48 元，未分配利润已实现部分为 8,918,486.97 元，未分配利润未实现部分为-10,994,098.45 元。

#### 4.8 报告期内管理人对本基金持有人数或基金资产净值预警情形的说明

本基金自 2022 年 12 月 27 日至 2023 年 03 月 21 日、2023 年 03 月 29 日至 2023 年 06 月 19 日期间出现连续 20 个工作日基金资产净值低于 5000 万元的情形。

## § 5 托管人报告

### 5.1 报告期内本基金托管人遵规守信情况声明

本报告期内，中国银行股份有限公司（以下称“本托管人”）在长盛中证金融地产指数证券

投资基金（LOF）（以下称“本基金”）的托管过程中，严格遵守《证券投资基金法》及其他有关法律法规、基金合同和托管协议的有关规定，不存在损害基金份额持有人利益的行为，完全尽职尽责地履行了应尽的义务。

## 5.2 托管人对报告期内本基金投资运作遵规守信、净值计算、利润分配等情况的说明

本报告期内，本托管人根据《证券投资基金法》及其他有关法律法规、基金合同和托管协议的规定，对本基金管理人的投资运作进行了必要的监督，对基金资产净值的计算、基金份额申购赎回价格的计算以及基金费用开支等方面进行了认真地复核，未发现本基金管理人存在损害基金份额持有人利益的行为。

## 5.3 托管人对本中期报告中财务信息等内容的真实、准确和完整发表意见

本报告中的财务指标、净值表现、收益分配情况、财务会计报告（注：财务会计报告中的“金融工具风险及管理”、“关联方承销证券”、“关联方证券出借”部分未在托管人复核范围内）、投资组合报告等数据真实、准确和完整。

# § 6 半年度财务会计报告（未经审计）

## 6.1 资产负债表

会计主体：长盛中证金融地产指数证券投资基金（LOF）

报告截止日：2023 年 6 月 30 日

单位：人民币元

资产	附注号	本期末 2023 年 6 月 30 日	上年度末 2022 年 12 月 31 日
<b>资产：</b>			
银行存款	6.4.7.1	2,303,239.35	2,811,749.46
结算备付金		-	-
存出保证金		2,432.06	3,221.90
交易性金融资产	6.4.7.2	35,881,523.29	39,637,567.07
其中：股票投资		35,343,504.66	39,549,915.70
基金投资		-	-
债券投资		538,018.63	87,651.37
资产支持证券投资		-	-
贵金属投资		-	-
其他投资		-	-
衍生金融资产	6.4.7.3	-	-
买入返售金融资产	6.4.7.4	-	-
债权投资	6.4.7.5	-	-
其中：债券投资		-	-
资产支持证券投资		-	-

其他投资		-	-
其他债权投资	6.4.7.6	-	-
其他权益工具投资	6.4.7.7	-	-
应收清算款		-	-
应收股利		-	-
应收申购款		1,993.47	60,231.06
递延所得税资产		-	-
其他资产	6.4.7.8	-	-
资产总计		38,189,188.17	42,512,769.49
<b>负债和净资产</b>	<b>附注号</b>	<b>本期末 2023年6月30日</b>	<b>上年度末 2022年12月31日</b>
<b>负 债：</b>			
短期借款		-	-
交易性金融负债		-	-
衍生金融负债	6.4.7.3	-	-
卖出回购金融资产款		-	-
应付清算款		-	-
应付赎回款		13,263.61	6,440.36
应付管理人报酬		34,533.17	37,889.90
应付托管费		7,597.33	8,335.81
应付销售服务费		-	-
应付投资顾问费		-	-
应交税费		-	-
应付利润		-	-
递延所得税负债		-	-
其他负债	6.4.7.9	167,239.75	232,266.93
负债合计		222,633.86	284,933.00
<b>净资产：</b>			
实收基金	6.4.7.10	40,042,165.79	44,071,577.39
其他综合收益	6.4.7.11	-	-
未分配利润	6.4.7.12	-2,075,611.48	-1,843,740.90
净资产合计		37,966,554.31	42,227,836.49
负债和净资产总计		38,189,188.17	42,512,769.49

注：报告截止日 2023 年 06 月 30 日，基金份额净值 0.8197 元，基金份额总额 46,318,654.16 份。

## 6.2 利润表

会计主体：长盛中证金融地产指数证券投资基金（LOF）

本报告期：2023 年 1 月 1 日至 2023 年 6 月 30 日

单位：人民币元

项 目	附注号	本期 2023 年 1 月 1 日至 2023	上年度可比期间 2022 年 1 月 1 日至 2022
-----	-----	----------------------------	---------------------------------

		年 6 月 30 日	年 6 月 30 日
<b>一、营业总收入</b>		-187,309.12	-3,244,052.16
1. 利息收入		6,484.54	5,707.50
其中：存款利息收入	6.4.7.13	6,484.54	5,707.50
债券利息收入		-	-
资产支持证券利息收入		-	-
买入返售金融资产收入		-	-
证券出借利息收入		-	-
其他利息收入		-	-
2. 投资收益（损失以“-”填列）		-180,362.76	-39,671.47
其中：股票投资收益	6.4.7.14	-730,700.81	-677,552.60
基金投资收益		-	-
债券投资收益	6.4.7.15	8,628.33	55,604.10
资产支持证券投资	6.4.7.16	-	-
收益			
贵金属投资收益	6.4.7.17	-	-
衍生工具收益	6.4.7.18	-	-
股利收益	6.4.7.19	541,709.72	582,277.03
以摊余成本计量的金融资产终止确认产生的收益		-	-
其他投资收益		-	-
3. 公允价值变动收益（损失以“-”号填列）	6.4.7.20	-49,629.33	-3,225,841.11
4. 汇兑收益（损失以“-”号填列）		-	-
5. 其他收入（损失以“-”号填列）	6.4.7.21	36,198.43	15,752.92
<b>减：二、营业总支出</b>		424,415.75	480,925.72
1. 管理人报酬	6.4.10.2.1	212,589.33	258,958.17
2. 托管费	6.4.10.2.2	46,769.65	56,970.78
3. 销售服务费	6.4.10.2.3	-	-
4. 投资顾问费		-	-
5. 利息支出		-	-
其中：卖出回购金融资产支出		-	-
6. 信用减值损失	6.4.7.22	-	-
7. 税金及附加		-	-
8. 其他费用	6.4.7.23	165,056.77	164,996.77
<b>三、利润总额（亏损总额以“-”号填列）</b>		-611,724.87	-3,724,977.88

减：所得税费用		-	-
四、净利润（净亏损以“-”号填列）		-611,724.87	-3,724,977.88
五、其他综合收益的税后净额		-	-
六、综合收益总额		-611,724.87	-3,724,977.88

### 6.3 净资产（基金净值）变动表

会计主体：长盛中证金融地产指数证券投资基金（LOF）

本报告期：2023 年 1 月 1 日至 2023 年 6 月 30 日

单位：人民币元

项目	本期 2023 年 1 月 1 日至 2023 年 6 月 30 日			
	实收基金	其他综合收益	未分配利润	净资产合计
一、上期期末净资产（基金净值）	44,071,577.39	-	-1,843,740.90	42,227,836.49
加：会计政策变更	-	-	-	-
前期差错更正	-	-	-	-
其他	-	-	-	-
二、本期期初净资产（基金净值）	44,071,577.39	-	-1,843,740.90	42,227,836.49
三、本期增减变动额（减少以“-”号填列）	-4,029,411.60	-	-231,870.58	-4,261,282.18
（一）、综合收益总额	-	-	-611,724.87	-611,724.87
（二）、本期基金份额交易产生的基金净值变动数（净值减少以“-”号填列）	-4,029,411.60	-	379,854.29	-3,649,557.31
其中：1. 基金申购款	29,269,366.02	-	-1,263,465.80	28,005,900.22
2. 基金赎回款	-33,298,777.62	-	1,643,320.09	-31,655,457.53
（三）、本期向基金份额持有人分配利润产生的基金净值变动（净值减少以“-”号填列）	-	-	-	-

(四)、其他综合收益结转留存收益	-	-	-	-
四、本期期末净资产(基金净值)	40,042,165.79	-	-2,075,611.48	37,966,554.31
项目	上年度可比期间 2022年1月1日至2022年6月30日			
	实收基金	其他综合收益	未分配利润	净资产合计
一、上期期末净资产(基金净值)	51,420,522.89	-	4,463,623.89	55,884,146.78
加: 会计政策变更	-	-	-	-
前期差错更正	-	-	-	-
其他	-	-	-	-
二、本期期初净资产(基金净值)	51,420,522.89	-	4,463,623.89	55,884,146.78
三、本期增减变动额(减少以“-”号填列)	-2,166,848.83	-	-3,809,470.41	-5,976,319.24
(一)、综合收益总额	-	-	-3,724,977.88	-3,724,977.88
(二)、本期基金份额交易产生的基金净值变动数(净值减少以“-”号填列)	-2,166,848.83	-	-84,492.53	-2,251,341.36
其中: 1. 基金申购款	11,147,230.05	-	210,822.92	11,358,052.97
2. 基金赎回款	-13,314,078.88	-	-295,315.45	-13,609,394.33
(三)、本期向基金份额持有人分配利润产生的基金净值变动(净值减少以“-”号填列)	-	-	-	-
(四)、其他综合收益结转留存收益	-	-	-	-
四、本期期末净资产(基金净值)	49,253,674.06	-	654,153.48	49,907,827.54

报表附注为财务报表的组成部分。



本报告 6.1 至 6.4 财务报表由下列负责人签署：

胡甲

刁俊东

龚珉

基金管理人负责人

主管会计工作负责人

会计机构负责人

## 6.4 报表附注

### 6.4.1 基金基本情况

根据原长盛中证金融地产指数分级证券投资基金基金份额持有人大会审议通过的《关于长盛中证金融地产指数分级证券投资基金转型有关事项的议案》以及相关法律法规的规定，并向中国证券监督管理委员会备案，长盛中证金融地产指数分级证券投资基金于 2020 年 12 月 1 日转型为长盛中证金融地产指数证券投资基金（LOF）（以下简称“本基金”），原长盛中证金融地产指数分级证券投资基金基金份额持有人持有的长盛中证金融地产份额、长盛中证金融地产 A 份额、长盛中证金融地产 B 份额均转换成长盛中证金融地产指数证券投资基金（LOF）基金份额。本基金为上市契约型开放式（LOF），存续期限为不定期。本基金的基金管理人为长盛基金管理有限公司，基金托管人为中国银行股份有限公司。

本基金的投资范围为具有良好流动性的金融工具，包括标的指数成份股及其备选成份股、债券、债券回购、股指期货、货币市场工具、资产支持证券以及中国证监会允许基金投资的其它金融工具（但须符合中国证监会相关规定）。本基金投资于标的指数成份股及其备选成份股的比例不低于基金资产净值的 90%且不低于非现金基金资产的 80%。每个交易日日终在扣除股指期货合约需缴纳的交易保证金后，现金或者到期日在一年以内的政府债券不低于基金资产净值的 5%，其中，现金不包括结算备付金、存出保证金、应收申购款等。如法律法规或监管机构以后允许基金投资其他品种，基金管理人在履行适当程序后，可以将其纳入投资范围。本基金的业绩比较基准为：中证金融地产指数收益率×95%+银行活期存款利率（税后）×5%。

### 6.4.2 会计报表的编制基础

本财务报表系按照财政部颁布的《企业会计准则——基本准则》以及其后颁布及修订的具体会计准则、应用指南、解释以及《资产管理产品相关会计处理规定》和其他相关规定（统称“企业会计准则”）编制，同时，在信息披露和估值方面，也参考了中国证监会颁布的《中国证券监督管理委员会关于证券投资基金估值业务的指导意见》、《公开募集证券投资基金信息披露管理办法》、《证券投资基金信息披露内容与格式准则》第 3 号《半年度报告的内容与格式》、《证券投资基金信息披露编报规则》第 3 号《会计报表附注的编制及披露》、《证券投资基金信息披露 XBRL 模板第 3 号〈年度报告和中期报告〉》以及中国证监会和中国证券投资基金业协会颁布的其他相关规定。

本财务报表以本基金持续经营为基础列报。

#### 6.4.3 遵循企业会计准则及其他有关规定的声明

本财务报表符合企业会计准则的要求，真实、完整地反映了本基金于 2023 年 06 月 30 日的财务状况以及 2023 年 01 月 01 日至 2023 年 06 月 30 日止期间的经营成果和净值变动情况。

#### 6.4.4 本报告期所采用的会计政策、会计估计与最近一期年度报告相一致的说明

本报告期所采用的会计政策、会计估计与最近一期年度报告相一致。

#### 6.4.5 会计政策和会计估计变更以及差错更正的说明

##### 6.4.5.1 会计政策变更的说明

无。

##### 6.4.5.2 会计估计变更的说明

无。

##### 6.4.5.3 差错更正的说明

无。

#### 6.4.6 税项

##### 6.4.6.1 印花税

经国务院批准，财政部、国家税务总局研究决定，自 2008 年 4 月 24 日起，调整证券（股票）交易印花税税率，由原先的 3‰调整为 1‰；

经国务院批准，财政部、国家税务总局研究决定，自 2008 年 9 月 19 日起，调整由出让方按证券（股票）交易印花税税率缴纳印花税，受让方不再征收，税率不变。

##### 6.4.6.2 增值税

根据财政部、国家税务总局财税[2016]36 号文《关于全面推开营业税改增值税试点的通知》的规定，对证券投资基金（封闭式证券投资基金，开放式证券投资基金）管理人运用基金买卖股票、债券的转让收入免征增值税；国债、地方政府债利息收入以及金融同业往来利息收入免征增值税；存款利息收入不征收增值税；

根据财政部、国家税务总局财税[2016]46 号文《关于进一步明确全面推开营改增试点金融业有关政策的通知》的规定，金融机构开展的质押式买入返售金融商品业务及持有政策性金融债券取得的利息收入属于金融同业往来利息收入；

根据财政部、国家税务总局财税[2016]70 号文《关于金融机构同业往来等增值税政策的补充通知》的规定，金融机构开展的买断式买入返售金融商品业务、同业存款、同业存单以及持有金融债券取得的利息收入属于金融同业往来利息收入；

根据财政部、国家税务总局财税[2016]140 号文《关于明确金融、房地产开发、教育辅助服务等增值税政策的通知》的规定，资管产品运营过程中发生的增值税应税行为，以资管产品管理人为增值税纳税人；

根据财政部、国家税务总局财税[2017]56 号文《关于资管产品增值税有关问题的通知》的规定，自 2018 年 1 月 1 日起，资管产品管理人运营资管产品过程中发生的增值税应税行为（以下简称“资管产品运营业务”），暂适用简易计税方法，按照 3% 的征收率缴纳增值税，资管产品管理人未分别核算资管产品运营业务和其他业务的销售额和增值税应纳税额的除外。资管产品管理人可选择分别或汇总核算资管产品运营业务销售额和增值税应纳税额。对资管产品在 2018 年 1 月 1 日前运营过程中发生的增值税应税行为，未缴纳增值税的，不再缴纳；已缴纳增值税的，已纳税额从资管产品管理人以后月份的增值税应纳税额中抵减；

根据财政部、国家税务总局财税[2017]90 号文《关于租入固定资产进项税额抵扣等增值税政策的通知》的规定，自 2018 年 1 月 1 日起，资管产品管理人运营资管产品提供的贷款服务、发生的部分金融商品转让业务，按照以下规定确定销售额：提供贷款服务，以 2018 年 1 月 1 日起产生的利息及利息性质的收入为销售额；转让 2017 年 12 月 31 日前取得的股票（不包括限售股）、债券、基金、非货物期货，可以选择按照实际买入价计算销售额，或者以 2017 年最后一个交易日的股票收盘价（2017 年最后一个交易日处于停牌期间的股票，为停牌前最后一个交易日收盘价）、债券估值（中债金融估值中心有限公司或中证指数有限公司提供的债券估值）、基金份额净值、非货物期货结算价格作为买入价计算销售额；

增值税附加税包括城市维护建设税、教育费附加和地方教育费附加，以实际缴纳的增值税税额为计税依据，分别按规定的比例缴纳。

#### 6.4.6.3 企业所得税

根据财政部、国家税务总局财税[2004]78 号文《关于证券投资基金税收政策的通知》的规定，自 2004 年 1 月 1 日起，对证券投资基金（封闭式证券投资基金，开放式证券投资基金）管理人运用基金买卖股票、债券的差价收入，继续免征企业所得税；

根据财政部、国家税务总局财税[2008]1 号文《关于企业所得税若干优惠政策的通知》的规定，对证券投资基金从证券市场中取得的收入，包括买卖股票、债券的差价收入，股权的股息、红利收入，债券的利息收入及其他收入，暂不征收企业所得税。

#### 6.4.6.4 个人所得税

根据财政部、国家税务总局财税[2008]132 号文《财政部、国家税务总局关于储蓄存款利息所得有关个人所得税政策的通知》的规定，自 2008 年 10 月 9 日起，对储蓄存款利息所得暂免征

收个人所得税；

根据财政部、国家税务总局、中国证监会财税[2012]85号文《关于实施上市公司股息红利差别化个人所得税政策有关问题的通知》的规定，自2013年1月1日起，证券投资基金从公开发行和转让市场取得的上市公司股票，持股期限在1个月以内（含1个月）的，其股息红利所得全额计入应纳税所得额；持股期限在1个月以上至1年（含1年）的，暂减按50%计入应纳税所得额；持股期限超过1年的，暂减按25%计入应纳税所得额。上述所得统一适用20%的税率计征个人所得税；

根据财政部、国家税务总局、中国证监会财税[2015]101号文《关于上市公司股息红利差别化个人所得税政策有关问题的通知》的规定，自2015年9月8日起，证券投资基金从公开发行和转让市场取得的上市公司股票，持股期限超过1年的，股息红利所得暂免征收个人所得税。

#### 6.4.7 重要财务报表项目的说明

##### 6.4.7.1 银行存款

单位：人民币元

项目	本期末 2023年6月30日
活期存款	2,303,239.35
等于：本金	2,301,897.63
加：应计利息	1,341.72
减：坏账准备	-
定期存款	-
等于：本金	-
加：应计利息	-
减：坏账准备	-
其中：存款期限1个月以内	-
存款期限1-3个月	-
存款期限3个月以上	-
其他存款	-
等于：本金	-
加：应计利息	-
减：坏账准备	-
合计	2,303,239.35

##### 6.4.7.2 交易性金融资产

单位：人民币元

项目	本期末 2023年6月30日			
	成本	应计利息	公允价值	公允价值变动
股票	41,523,302.24	-	35,343,504.66	-6,179,797.58

贵金属投资-金交所黄金合约	-	-	-	-
债券	交易所市场	523,900.00	9,043.03	538,018.63
	银行间市场	-	-	-
	合计	523,900.00	9,043.03	538,018.63
资产支持证券	-	-	-	-
基金	-	-	-	-
其他	-	-	-	-
合计	42,047,202.24	9,043.03	35,881,523.29	-6,174,721.98

#### 6.4.7.3 衍生金融资产/负债

无。

#### 6.4.7.4 买入返售金融资产

##### 6.4.7.4.1 各项买入返售金融资产期末余额

无。

##### 6.4.7.4.2 期末买断式逆回购交易中取得的债券

无。

#### 6.4.7.5 债权投资

无。

#### 6.4.7.6 其他债权投资

无。

#### 6.4.7.7 其他权益工具投资

无。

#### 6.4.7.8 其他资产

无。

#### 6.4.7.9 其他负债

单位：人民币元

项目	本期末 2023年6月30日
应付券商交易单元保证金	-
应付赎回费	45.21
应付证券出借违约金	-
应付交易费用	2,727.77
其中：交易所市场	2,727.77
银行间市场	-
应付利息	-
预提费用	64,466.77

应付指数使用费	100,000.00
合计	167,239.75

## 6.4.7.10 实收基金

金额单位：人民币元

项目	本期 2023年1月1日至2023年6月30日	
	基金份额（份）	账面金额
上年度末	50,978,964.51	44,071,577.39
本期申购	33,856,289.87	29,269,366.02
本期赎回（以“-”号填列）	-38,516,600.22	-33,298,777.62
基金拆分/份额折算前	-	-
基金拆分/份额折算调整	-	-
本期申购	-	-
本期赎回（以“-”号填列）	-	-
本期末	46,318,654.16	40,042,165.79

注：申购含转换入，赎回含转换出。

## 6.4.7.11 其他综合收益

无。

## 6.4.7.12 未分配利润

单位：人民币元

项目	已实现部分	未实现部分	未分配利润合计
上年度末	10,417,239.00	-12,260,979.90	-1,843,740.90
本期利润	-562,095.54	-49,629.33	-611,724.87
本期基金份额交易产生的变动数	-936,656.49	1,316,510.78	379,854.29
其中：基金申购款	6,672,848.36	-7,936,314.16	-1,263,465.80
基金赎回款	-7,609,504.85	9,252,824.94	1,643,320.09
本期已分配利润	-	-	-
本期末	8,918,486.97	-10,994,098.45	-2,075,611.48

## 6.4.7.13 存款利息收入

单位：人民币元

项目	本期 2023年1月1日至2023年6月30日
	活期存款利息收入
定期存款利息收入	-
其他存款利息收入	-
结算备付金利息收入	9.52
其他	18.35
合计	6,484.54

## 6.4.7.14 股票投资收益

## 6.4.7.14.1 股票投资收益项目构成

单位：人民币元

项目	本期 2023年1月1日至2023年6月30日
股票投资收益——买卖股票差价收入	-730,700.81
股票投资收益——赎回差价收入	-
股票投资收益——申购差价收入	-
股票投资收益——证券出借差价收入	-
合计	-730,700.81

## 6.4.7.14.2 股票投资收益——买卖股票差价收入

单位：人民币元

项目	本期 2023年1月1日至2023年6月30日
卖出股票成交总额	4,271,465.23
减：卖出股票成本总额	4,993,069.93
减：交易费用	9,096.11
买卖股票差价收入	-730,700.81

## 6.4.7.15 债券投资收益

## 6.4.7.15.1 债券投资收益项目构成

单位：人民币元

项目	本期 2023年1月1日至2023年6月30日
债券投资收益——利息收入	478.40
债券投资收益——买卖债券（债转股及债券到期兑付）差价收入	8,149.93
债券投资收益——赎回差价收入	-
债券投资收益——申购差价收入	-
合计	8,628.33

## 6.4.7.15.2 债券投资收益——买卖债券差价收入

单位：人民币元

项目	本期 2023年1月1日至2023年6月30日
卖出债券（债转股及债券到期兑付）成交总额	162,104.00
减：卖出债券（债转股及债券到期兑付）成本总额	151,972.00
减：应计利息总额	1,979.66
减：交易费用	2.41

买卖债券差价收入	8,149.93
----------	----------

#### 6.4.7.16 资产支持证券投资收益

无。

#### 6.4.7.17 贵金属投资收益

无。

#### 6.4.7.18 衍生工具收益

无。

#### 6.4.7.19 股利收益

单位：人民币元

项目	本期
	2023年1月1日至2023年6月30日
股票投资产生的股利收益	541,709.72
其中：证券出借权益补偿收入	-
基金投资产生的股利收益	-
合计	541,709.72

#### 6.4.7.20 公允价值变动收益

单位：人民币元

项目名称	本期
	2023年1月1日至2023年6月30日
1. 交易性金融资产	-49,629.33
股票投资	-43,099.33
债券投资	-6,530.00
资产支持证券投资	-
基金投资	-
贵金属投资	-
其他	-
2. 衍生工具	-
权证投资	-
3. 其他	-
减：应税金融商品公允价值变动产生的预估增值税	-
合计	-49,629.33

#### 6.4.7.21 其他收入

单位：人民币元

项目	本期
	2023年1月1日至2023年6月30日
基金赎回费收入	36,140.19
基金转换费收入	58.24
合计	36,198.43



**6.4.7.22 信用减值损失**

无。

**6.4.7.23 其他费用**

单位：人民币元

项目	本期
	2023 年 1 月 1 日至 2023 年 6 月 30 日
审计费用	24,795.19
信息披露费	39,671.58
证券出借违约金	-
银行费用	590.00
指数使用费	100,000.00
合计	165,056.77

**6.4.8 或有事项、资产负债表日后事项的说明****6.4.8.1 或有事项**

无。

**6.4.8.2 资产负债表日后事项**

截至财务报表批准日，本基金无需要说明的重大资产负债表日后事项。

**6.4.9 关联方关系****6.4.9.1 本报告期存在控制关系或其他重大利害关系的关联方发生变化的情况**

本报告期内，未存在控制关系或其他重大利害关系的关联方发生变化的情况。

**6.4.9.2 本报告期与基金发生关联交易的各关联方**

关联方名称	与本基金的关系
长盛基金管理有限公司（“长盛基金公司”）	基金管理人、基金销售机构
中国银行股份有限公司（“中国银行”）	基金托管人、基金销售机构

注：下述关联交易均在正常业务范围内按一般商业条款订立。

**6.4.10 本报告期及上年度可比期间的关联方交易****6.4.10.1 通过关联方交易单元进行的交易**

无。

**6.4.10.2 关联方报酬****6.4.10.2.1 基金管理费**

单位：人民币元

项目	本期	上年度可比期间
	2023 年 1 月 1 日至 2023 年 6 月 30 日	2022 年 1 月 1 日至 2022 年 6 月 30 日
当期发生的基金应支付的管理费	212,589.33	258,958.17
其中：支付销售机构的客户维护费	86,563.01	109,018.60

注：基金管理费每日计提，按月支付。基金管理费按前一日的基金资产净值的 1.00% 的年费率计提。计算方法如下：

$$H = E \times 1.00\% / \text{当年天数}$$

H 为每日应计提的基金管理费

E 为前一日的基金资产净值

#### 6.4.10.2.2 基金托管费

单位：人民币元

项目	本期 2023 年 1 月 1 日至 2023 年 6 月 30 日	上年度可比期间 2022 年 1 月 1 日至 2022 年 6 月 30 日
当期发生的基金应支付的托管费	46,769.65	56,970.78

注：基金托管费每日计提，按月支付。基金托管费按前一日的基金资产净值的 0.22% 的年费率计提。计算方法如下：

$$H = E \times 0.22\% / \text{当年天数}$$

H 为每日应计提的基金托管费

E 为前一日的基金资产净值

#### 6.4.10.3 与关联方进行银行间同业市场的债券(含回购)交易

无。

#### 6.4.10.4 报告期内转融通证券出借业务发生重大关联交易事项的说明

##### 6.4.10.4.1 与关联方通过约定申报方式进行的适用固定期限费率的证券出借业务的情况

无。

##### 6.4.10.4.2 与关联方通过约定申报方式进行的适用市场化期限费率的证券出借业务的情况

无。

#### 6.4.10.5 各关联方投资本基金的情况

##### 6.4.10.5.1 报告期内基金管理人运用固有资金投资本基金的情况

本基金本报告期无基金管理人运用固有资金投资本基金的情况。

##### 6.4.10.5.2 报告期末除基金管理人之外的其他关联方投资本基金的情况

无。

#### 6.4.10.6 由关联方保管的银行存款余额及当期产生的利息收入

单位：人民币元

关联方名称	本期 2023 年 1 月 1 日至 2023 年 6 月 30 日		上年度可比期间 2022 年 1 月 1 日至 2022 年 6 月 30 日	
	期末余额	当期利息收入	期末余额	当期利息收入
中国银行	2,303,239.35	6,456.67	2,952,012.65	5,610.96
合计	2,303,239.35	6,456.67	2,952,012.65	5,610.96

注：本基金的银行存款由基金托管人中国银行保管，按银行同业利率计息。

#### 6.4.10.7 本基金在承销期内参与关联方承销证券的情况

无。

#### 6.4.10.8 其他关联交易事项的说明

无。

#### 6.4.11 利润分配情况

无。

#### 6.4.12 期末（2023 年 6 月 30 日）本基金持有的流通受限证券

##### 6.4.12.1 因认购新发/增发证券而于期末持有的流通受限证券

无。

##### 6.4.12.2 期末持有的暂时停牌等流通受限股票

无。

##### 6.4.12.3 期末债券正回购交易中作为抵押的债券

###### 6.4.12.3.1 银行间市场债券正回购

无。

###### 6.4.12.3.2 交易所市场债券正回购

无。

##### 6.4.12.4 期末参与转融通证券出借业务的证券

无。

#### 6.4.13 金融工具风险及管理

##### 6.4.13.1 风险管理政策和组织架构

本基金在日常经营活动中涉及的财务风险主要包括信用风险、流动性风险及市场风险。本基金管理人制定了政策和程序来识别及分析这些风险，并设定适当的风险限额及内部控制流程，通过可靠的管理及信息系统持续监控上述各类风险。

本基金管理人建立了以董事会风险控制委员会为核心的，由董事会风险控制委员会、经营管

理层及各具体业务部门组成的三道风险监控防线；并在后两道监控防线中，由独立于公司管理层和其他业务部门的督察长和监察稽核部对公司合规风险状况及各部门风险控制措施进行检查、监督及报告。

#### 6.4.13.2 信用风险

信用风险是指基金在交易过程中因交易对手未履行合约责任，或者基金所投资证券之发行人出现违约、拒绝支付到期本息，导致基金资产损失和收益变化的风险。本基金的基金管理人在交易前对交易对手的资信状况进行了充分的评估，通过对投资品种信用等级评估来控制证券发行人的信用风险，且通过分散化投资以分散信用风险。本基金投资于一家公司发行的证券市值不超过基金资产净值的 10%，且本基金与由本基金管理人管理的其他基金共同持有一家公司的证券，不得超过该证券的 10%。

本基金在交易所进行的交易均与中国证券登记结算有限责任公司完成证券交收和款项清算，因此违约风险发生的可能性很小；基金在进行银行间同业市场交易前均对交易对手进行信用评估，以控制相应的信用风险。

于 2023 年 6 月 30 日，本基金持有的除国债、央行票据和政策性金融债以外的债券占基金资产净值的比例为 0.08%（2022 年 12 月 31 日：0.21%）。

#### 6.4.13.3 流动性风险

流动性风险是指基金所持金融工具变现的难易程度。本基金的流动性风险一方面来自于基金份额持有人可随时要求赎回其持有的基金份额，另一方面来自于投资品种所处的交易市场不活跃而带来的变现困难。

##### 6.4.13.3.1 报告期内本基金组合资产的流动性风险分析

本基金的基金管理人严格按照《公开募集证券投资基金运作管理办法》及《公开募集开放式证券投资基金流动性风险管理规定》等有关法规的要求建立健全开放式基金流动性风险管理的内部控制体系，审慎评估各类资产的流动性，针对性制定流动性风险管理措施，对本基金组合资产的流动性风险进行管理。本基金的基金管理人采用监控流动性受限资产比例、流动性资产比例及压力测试等方式防范流动性风险，并对本基金的申购赎回情况进行监控，保持基金投资组合中的可用现金头寸与之相匹配，确保本基金资产的变现能力与投资者赎回需求的匹配与平衡。本基金的基金管理人在基金合同中设计了巨额赎回条款，约定在非常情况下赎回申请的处理方式，控制因开放申购赎回模式带来的流动性风险，有效保障基金持有人利益。

本基金所持大部分证券在证券交易所上市或在银行间同业市场交易，因此，除在附注 6.4.12 中列示的部分基金资产流通暂时受限制不能自由转让的情况外，本基金所持大部分资产均能以合

理价格适时变现。此外，本基金可通过卖出回购金融资产方式借入短期资金应对流动性需求，其上限一般不超过基金持有的债券资产的公允价值。除附注 6.4.12.3 中列示的卖出回购金融资产款余额（如有）将在 1 个月内到期且计息外，本基金于资产负债表日所持有的金融负债的合同约定剩余到期日均为一年以内且一般不计息，可赎回基金份额净值（所有者权益）无固定到期日且不计息，因此账面余额一般即为未折现的合约到期现金流量。本报告期内，本基金未发生重大流动性风险事件。

#### 6.4.13.4 市场风险

市场风险是指基金所持金融工具的公允价值或未来现金流量因所处市场各类价格因素的变动而发生波动的风险，包括利率风险、外汇风险和其他价格风险。

##### 6.4.13.4.1 利率风险

利率风险是指基金的公允价值和未来现金流量因市场利率变动而发生波动的风险。利率敏感性金融工具均面临由于市场利率上升而导致公允价值下降的风险，其中浮动利率类金融工具还面临每个付息期间结束根据市场利率重新定价时对于未来现金流影响的风险。本基金的基金管理人定期对本基金面临的利率敏感性缺口进行监控，并通过调整投资组合的久期等方法对上述利率风险进行管理。

##### 6.4.13.4.1.1 利率风险敞口

单位：人民币元

本期末 2023 年 6 月 30 日	1 年以内	1-5 年	5 年以上	不计息	合计
<b>资产</b>					
银行存款	2,301,897.63	-	-	1,341.72	2,303,239.35
存出保证金	2,431.07	-	-	0.99	2,432.06
交易性金融资产	499,950.00	29,025.60	-	35,352,547.69	35,881,523.29
应收申购款	-	-	-	1,993.47	1,993.47
<b>资产总计</b>	<b>2,804,278.70</b>	<b>29,025.60</b>	<b>-</b>	<b>35,355,883.87</b>	<b>38,189,188.17</b>
<b>负债</b>					
应付赎回款	-	-	-	13,263.61	13,263.61
应付管理人报酬	-	-	-	34,533.17	34,533.17
应付托管费	-	-	-	7,597.33	7,597.33
其他负债	-	-	-	167,239.75	167,239.75
<b>负债总计</b>	<b>-</b>	<b>-</b>	<b>-</b>	<b>222,633.86</b>	<b>222,633.86</b>
<b>利率敏感度缺口</b>	<b>2,804,278.70</b>	<b>29,025.60</b>	<b>-</b>	<b>35,133,250.01</b>	<b>37,966,554.31</b>
上年度末 2022 年 12 月 31 日	1 年以内	1-5 年	5 年以上	不计息	合计
<b>资产</b>					
银行存款	2,810,697.81	-	-	1,051.65	2,811,749.46

存出保证金	3,220.50	-	-	1.40	3,221.90
交易性金融资产	-	-	87,605.60	39,549,961.47	39,637,567.07
应收申购款	-	-	-	60,231.06	60,231.06
资产总计	2,813,918.31	-	87,605.60	39,611,245.58	42,512,769.49
负债	-	-	-	-	-
应付赎回款	-	-	-	6,440.36	6,440.36
应付管理人报酬	-	-	-	37,889.90	37,889.90
应付托管费	-	-	-	8,335.81	8,335.81
其他负债	-	-	-	232,266.93	232,266.93
负债总计	-	-	-	284,933.00	284,933.00
利率敏感度缺口	2,813,918.31	-	87,605.60	39,326,312.58	42,227,836.49

注：表中所示为本基金资产及负债的账面价值，并按照合同约定的利率重新定价日或到期日孰早者予以分类。

#### 6.4.13.4.1.2 利率风险的敏感性分析

本基金本报告期末及上年度末未持有债券投资或持有的债券投资占比并不重大，因而市场利率的变动对本基金资产净值无重大影响。

#### 6.4.13.4.2 外汇风险

外汇风险是指金融工具的公允价值或未来现金流量因外汇汇率变动而发生波动的风险。本基金的所有资产及负债以人民币计价，因此无重大外汇风险。

#### 6.4.13.4.3 其他价格风险

其他价格风险主要为市场价格风险，市场价格风险是指基金所持金融工具的公允价值或未来现金流量因除市场利率和外汇汇率以外的市场价格因素变动而发生波动的风险。本基金主要投资于上市交易的证券，所面临的其他价格风险来源于单个证券发行主体自身经营情况或特殊事项的影响，也可能来源于证券市场整体波动的影响。本基金严格按照基金合同中对投资组合比例的要求进行资产配置，通过投资组合的分散化降低其他价格风险。并且，基金管理人每日对本基金所持有的证券价格实施监控，定期运用多种定量方法对基金进行风险度量，动态、及时地跟踪和控制其他价格风险。

##### 6.4.13.4.3.1 其他价格风险敞口

金额单位：人民币元

项目	本期末 2023年6月30日		上年度末 2022年12月31日	
	公允价值	占基金资产净值 比例 (%)	公允价值	占基金资产净值 比例 (%)
交易性金融资产—股票投资	35,343,504.66	93.09	39,549,915.70	93.66
合计	35,343,504.66	93.09	39,549,915.70	93.66

## 6.4.13.4.3.2 其他价格风险的敏感性分析

假设	假定本基金的业绩比较基准变化 5%，其他变量不变；		
	用期末时点比较基准浮动 5% 基金资产净值相应变化来估测组合市场价格风险；		
	Beta 系数是根据组合在过去一个年度的基金资产净值和基准指数数据回归得出，反映了基金和基准的相关性。		
分析	相关风险变量的变动	对资产负债表日基金资产净值的影响金额（单位：人民币元）	
		本期末（2023 年 6 月 30 日）	上年度末（2022 年 12 月 31 日）
	+5%	1,862,202.54	2,097,808.19
	-5%	-1,862,202.54	-2,097,808.19

## 6.4.14 公允价值

## 6.4.14.1 金融工具公允价值计量的方法

公允价值计量结果所属的层次，由对公允价值计量整体而言具有重要意义的输入值所属的最低层次决定：第一层次：相同资产或负债在活跃市场上未经调整的报价；第二层次：除第一层次输入值外相关资产或负债直接或间接可观察的输入值；第三层次：相关资产或负债的不可观察输入值。

## 6.4.14.2 持续的以公允价值计量的金融工具

## 6.4.14.2.1 各层次金融工具的公允价值

单位：人民币元

公允价值计量结果所属的层次	本期末 2023 年 6 月 30 日	上年度末 2022 年 12 月 31 日
第一层次	35,372,533.84	39,637,567.07
第二层次	508,989.45	-
第三层次	-	-
合计	35,881,523.29	39,637,567.07

## 6.4.14.2.2 公允价值所属层次间的重大变动

本基金以导致各层次之间转换的事项发生日为确认各层次之间转换的时点。本基金本报告期及上年度可比期间持有的持续以公允价值计量的金融工具的公允价值所属层次未发生重大变动。

**6.4.14.3 非持续的以公允价值计量的金融工具的说明**

本基金本报告期末及上年度末均未持有非持续的以公允价值计量的金融工具。

**6.4.14.4 不以公允价值计量的金融工具的相关说明**

本基金持有的不以公允价值计量的金融工具为以摊余成本计量的金融资产和金融负债，这些金融工具因其剩余期限较短，所以其账面价值与公允价值相若。

**6.4.15 有助于理解和分析会计报表需要说明的其他事项**

截至资产负债表日，本基金无需要说明的其他重要事项。

**§ 7 投资组合报告****7.1 期末基金资产组合情况**

金额单位：人民币元

序号	项目	金额	占基金总资产的比例 (%)
1	权益投资	35,343,504.66	92.55
	其中：股票	35,343,504.66	92.55
2	基金投资	-	-
3	固定收益投资	538,018.63	1.41
	其中：债券	538,018.63	1.41
	资产支持证券	-	-
4	贵金属投资	-	-
5	金融衍生品投资	-	-
6	买入返售金融资产	-	-
	其中：买断式回购的买入返售金融资产	-	-
7	银行存款和结算备付金合计	2,303,239.35	6.03
8	其他各项资产	4,425.53	0.01
9	合计	38,189,188.17	100.00

**7.2 报告期末按行业分类的股票投资组合****7.2.1 报告期末指数投资按行业分类的境内股票投资组合**

代码	行业类别	公允价值 (元)	占基金资产净值比例 (%)
A	农、林、牧、渔业	-	-
B	采矿业	-	-
C	制造业	-	-
D	电力、热力、燃气及水生产和供应业	-	-
E	建筑业	90,464.00	0.24
F	批发和零售业	-	-
G	交通运输、仓储和邮政业	-	-



H	住宿和餐饮业	-	-
I	信息传输、软件和信息技术服务业	-	-
J	金融业	32,415,775.72	85.38
K	房地产业	2,837,264.94	7.47
L	租赁和商务服务业	-	-
M	科学研究和技术服务业	-	-
N	水利、环境和公共设施管理业	-	-
O	居民服务、修理和其他服务业	-	-
P	教育	-	-
Q	卫生和社会工作	-	-
R	文化、体育和娱乐业	-	-
S	综合	-	-
	合计	35,343,504.66	93.09

### 7.2.2 报告期末积极投资按行业分类的境内股票投资组合

本基金本报告期末未持有积极投资股票。

### 7.2.3 报告期末按行业分类的港股通投资股票投资组合

本基金本报告期末未持有港股通投资股票。

## 7.3 期末按公允价值占基金资产净值比例大小排序的所有股票投资明细

### 7.3.1 期末指数投资按公允价值占基金资产净值比例大小排序的所有股票投资明细

金额单位：人民币元

序号	股票代码	股票名称	数量 (股)	公允价值 (元)	占基金资产净值比例 (%)
1	601318	中国平安	80,127	3,717,892.80	9.79
2	600036	招商银行	91,802	3,007,433.52	7.92
3	601166	兴业银行	108,000	1,690,200.00	4.45
4	600030	中信证券	73,377	1,451,397.06	3.82
5	300059	东方财富	95,665	1,358,443.00	3.58
6	601398	工商银行	264,849	1,276,572.18	3.36
7	601328	交通银行	203,950	1,182,910.00	3.12
8	601288	农业银行	239,634	845,908.02	2.23
9	000001	平安银行	73,476	825,135.48	2.17
10	002142	宁波银行	29,731	752,194.30	1.98
11	000002	万科A	51,708	724,946.16	1.91
12	600048	保利发展	54,633	711,867.99	1.87
13	600016	民生银行	187,394	702,727.50	1.85

14	600837	海通证券	73,163	674,562.86	1.78
15	601601	中国太保	25,924	673,505.52	1.77
16	600919	江苏银行	89,160	655,326.00	1.73
17	600000	浦发银行	88,679	642,035.96	1.69
18	601688	华泰证券	39,123	538,723.71	1.42
19	601169	北京银行	112,779	522,166.77	1.38
20	601211	国泰君安	34,133	477,520.67	1.26
21	601628	中国人寿	12,693	443,747.28	1.17
22	601229	上海银行	75,730	435,447.50	1.15
23	601818	光大银行	137,694	422,720.58	1.11
24	601658	邮储银行	84,726	414,310.14	1.09
25	600958	东方证券	39,920	387,224.00	1.02
26	600999	招商证券	28,243	383,257.51	1.01
27	000776	广发证券	22,700	333,917.00	0.88
28	601939	建设银行	51,847	324,562.22	0.85
29	601377	兴业证券	52,705	322,554.60	0.85
30	000166	申万宏源	69,360	320,443.20	0.84
31	601009	南京银行	39,850	318,800.00	0.84
32	001979	招商蛇口	23,673	308,459.19	0.81
33	600926	杭州银行	22,720	266,960.00	0.70
34	600015	华夏银行	48,747	263,721.27	0.69
35	601995	中金公司	6,900	245,088.00	0.65
36	601066	中信建投	10,090	244,178.00	0.64
37	601336	新华保险	6,520	239,740.40	0.63
38	601788	光大证券	14,926	237,174.14	0.62
39	601555	东吴证券	31,226	216,708.44	0.57
40	601901	方正证券	32,003	209,299.62	0.55
41	601838	成都银行	16,899	206,336.79	0.54
42	600109	国金证券	23,100	200,277.00	0.53
43	002736	国信证券	22,451	195,997.23	0.52
44	002966	苏州银行	28,730	188,181.50	0.50
45	601108	财通证券	25,250	182,810.00	0.48
46	600383	金地集团	24,840	179,096.40	0.47
47	601077	渝农商行	48,700	174,833.00	0.46
48	000783	长江证券	30,133	174,771.40	0.46
49	601162	天风证券	53,730	160,115.40	0.42
50	600705	中航产融	41,502	158,952.66	0.42
51	601878	浙商证券	15,200	150,176.00	0.40
52	600918	中泰证券	21,700	149,947.00	0.39
53	002797	第一创业	26,042	148,960.24	0.39
54	601319	中国人保	24,900	145,416.00	0.38
55	601128	常熟银行	21,300	145,266.00	0.38
56	600061	国投资本	20,172	143,624.64	0.38

57	601998	中信银行	23,888	142,850.24	0.38
58	601990	南京证券	17,296	141,481.28	0.37
59	000069	华侨城 A	31,900	140,360.00	0.37
60	601696	中银证券	13,100	139,646.00	0.37
61	002673	西部证券	20,900	132,715.00	0.35
62	600325	华发股份	13,320	131,202.00	0.35
63	601577	长沙银行	15,800	122,608.00	0.32
64	601198	东兴证券	15,000	120,300.00	0.32
65	601881	中国银河	10,100	117,261.00	0.31
66	601997	贵阳银行	22,700	117,132.00	0.31
67	002939	长城证券	12,900	104,877.00	0.28
68	002926	华西证券	12,400	103,044.00	0.27
69	600909	华安证券	21,960	102,553.20	0.27
70	601155	新城控股	7,100	102,311.00	0.27
71	000750	国海证券	29,710	99,528.50	0.26
72	600390	五矿资本	17,700	95,226.00	0.25
73	002500	山西证券	16,904	94,324.32	0.25
74	600369	西南证券	25,822	94,250.30	0.25
75	002936	郑州银行	40,031	92,071.30	0.24
76	600606	绿地控股	32,896	90,464.00	0.24
77	600848	上海临港	7,440	88,908.00	0.23
78	002244	滨江集团	9,700	85,554.00	0.23
79	600895	张江高科	6,100	84,912.00	0.22
80	601456	国联证券	9,200	83,720.00	0.22
81	600208	新湖中宝	33,497	83,072.56	0.22
82	002958	青农商行	30,400	82,688.00	0.22
83	002670	国盛金控	9,052	79,476.56	0.21
84	000987	越秀资本	11,735	74,517.25	0.20
85	600906	财达证券	10,300	74,160.00	0.20
86	600155	华创云信	11,500	71,530.00	0.19
87	601665	齐鲁银行	17,800	69,776.00	0.18
88	600663	陆家嘴	6,900	68,103.00	0.18
89	002423	中粮资本	7,100	56,800.00	0.15
90	601236	红塔证券	7,416	55,249.20	0.15
91	600901	江苏金租	13,069	53,974.97	0.14
92	600095	湘财股份	6,700	52,260.00	0.14
93	601187	厦门银行	10,300	51,706.00	0.14
94	001914	招商积余	3,300	49,665.00	0.13
95	000563	陕国投 A	15,929	48,583.45	0.13
96	000402	金融街	9,257	41,841.64	0.11
97	000617	中油资本	5,400	39,042.00	0.10
98	000031	大悦城	10,100	36,966.00	0.10
99	600928	西安银行	10,377	36,527.04	0.10

100	001227	兰州银行	11,000	31,460.00	0.08
101	600927	永安期货	1,900	30,894.00	0.08
102	002945	华林证券	2,100	28,728.00	0.08
103	000958	电投产融	3,400	14,722.00	0.04
104	601136	首创证券	700	9,919.00	0.03

### 7.3.2 期末积极投资按公允价值占基金资产净值比例大小排序的所有股票投资明细

本基金本报告期末未持有积极投资股票。

## 7.4 报告期内股票投资组合的重大变动

### 7.4.1 累计买入金额超出期初基金资产净值 2%或前 20 名的股票明细

金额单位：人民币元

序号	股票代码	股票名称	本期累计买入金额	占期初基金资产净值比例(%)
1	601995	中金公司	71,531.00	0.17
2	600015	华夏银行	68,876.00	0.16
3	600383	金地集团	65,197.00	0.15
4	601838	成都银行	61,857.00	0.15
5	002966	苏州银行	57,641.00	0.14
6	600109	国金证券	49,866.00	0.12
7	601665	齐鲁银行	40,848.00	0.10
8	000617	中油资本	39,735.00	0.09
9	600925	苏能股份	36,542.34	0.09
10	601198	东兴证券	34,219.00	0.08
11	601059	信达证券	31,597.50	0.07
12	002939	长城证券	29,540.00	0.07
13	601456	国联证券	28,373.00	0.07
14	600906	财达证券	22,028.00	0.05
15	600155	华创云信	18,900.00	0.04
16	001227	兰州银行	18,056.00	0.04
17	000656	金科股份	17,177.00	0.04
18	603281	江瀚新材	16,905.25	0.04
19	601187	厦门银行	15,255.00	0.04
20	000958	电投产融	14,654.00	0.03

### 7.4.2 累计卖出金额超出期初基金资产净值 2%或前 20 名的股票明细

金额单位：人民币元

序号	股票代码	股票名称	本期累计卖出金额	占期初基金资产净值比例(%)
1	601318	中国平安	516,699.00	1.22
2	600036	招商银行	395,821.00	0.94
3	601166	兴业银行	173,758.00	0.41
4	300059	东方财富	162,739.00	0.39
5	600030	中信证券	134,306.00	0.32

6	601398	工商银行	132,619.00	0.31
7	601688	华泰证券	114,241.00	0.27
8	601328	交通银行	113,379.00	0.27
9	000001	平安银行	95,270.00	0.23
10	601288	农业银行	85,547.00	0.20
11	600015	华夏银行	82,330.00	0.19
12	000002	万 科 A	78,368.00	0.19
13	601059	信达证券	77,174.50	0.18
14	600016	民生银行	76,254.00	0.18
15	601838	成都银行	74,663.00	0.18
16	601601	中国太保	73,236.00	0.17
17	601995	中金公司	73,020.00	0.17
18	600837	海通证券	71,519.00	0.17
19	002142	宁波银行	69,263.00	0.16
20	600000	浦发银行	68,284.00	0.16

#### 7.4.3 买入股票的成本总额及卖出股票的收入总额

单位：人民币元

买入股票成本（成交）总额	829,758.22
卖出股票收入（成交）总额	4,271,465.23

注：本项中 7.4.1、7.4.2、7.4.3 表中的“买入金额”（或“买入股票成本”）、“卖出金额”（或“卖出股票收入”）均按买卖成交金额（成交单价乘以成交数量）填列，不考虑相关交易费用。

#### 7.5 期末按债券品种分类的债券投资组合

金额单位：人民币元

序号	债券品种	公允价值	占基金资产净值比例 (%)
1	国家债券	508,989.45	1.34
2	央行票据	-	-
3	金融债券	-	-
	其中：政策性金融债	-	-
4	企业债券	-	-
5	企业短期融资券	-	-
6	中期票据	-	-
7	可转债（可交换债）	29,029.18	0.08
8	同业存单	-	-
9	其他	-	-
10	合计	538,018.63	1.42

#### 7.6 期末按公允价值占基金资产净值比例大小排序的前五名债券投资明细

金额单位：人民币元

序号	债券代码	债券名称	数量（张）	公允价值	占基金资产净值比例 (%)
1	019679	22 国债 14	5,000	508,989.45	1.34
2	113060	浙 22 转债	240	29,029.18	0.08

注：本基金本报告期末仅持有上述 2 只债券。

#### 7.7 期末按公允价值占基金资产净值比例大小排序的所有资产支持证券投资明细

本基金本报告期末未持有资产支持证券。

#### 7.8 报告期末按公允价值占基金资产净值比例大小排序的前五名贵金属投资明细

本基金本报告期末未持有贵金属。

#### 7.9 期末按公允价值占基金资产净值比例大小排序的前五名权证投资明细

本基金本报告期末未持有权证。

#### 7.10 本基金投资股指期货的投资政策

本基金本报告期内未投资股指期货。

#### 7.11 报告期末本基金投资的国债期货交易情况说明

##### 7.11.1 本期国债期货投资政策

本基金本报告期内未投资国债期货。

##### 7.11.2 本期国债期货投资评价

本基金本报告期内未投资国债期货。

#### 7.12 投资组合报告附注

##### 7.12.1 基金投资的前十名证券的发行主体本期是否出现被监管部门立案调查，或在报告编制日前一年内受到公开谴责、处罚的情形

###### (1) 招商银行：

本基金跟踪的标的指数为中证金融地产指数，配置了中证金融地产指数成分股招商银行。

2022 年 11 月 4 日，银保监罚决字(2022)48 号显示，招商银行股份有限公司存在个人经营贷款挪用至房地产市场等 3 项违法违规事实，被处罚款 460 万元。2022 年 12 月 30 日，银罚决字(2022)1 号显示，招商银行股份有限公司存在违反账户管理规定等 13 项违法违规事实，被处警告，没收违法所得 5.692641 万元，罚款 3,423.5 万元。2023 年 1 月 18 日，中国银行间市场交易商协会自律处分信息显示，招商银行股份有限公司存在多期债务融资工具未按照发行文件约定开展余额包销，个别债务融资工具挤占了其他投资人的正常投标，违背了公平公正原则，并影响了发行利率等 4 项违法违规事实，被处罚款 460 万元。对以上事件，本基金判断，招商银行股份有限公司经营较为稳健，上述处罚对公司影响可控。后续关注其制度建设与执行等公司基础性建设问题的合规性以及企业的经营状况。

###### (2) 兴业银行：

本基金跟踪的标的指数为中证金融地产指数，配置了中证金融地产指数成分股兴业银行。

2022 年 10 月 28 日，银保监罚决字（2022）50 号显示，兴业银行股份有限公司理财业务存在老产品规模在部分时点出现反弹等 5 项违法违规事实，被处罚款 450 万元。2022 年 11 月 4 日，银保监罚决字（2022）41 号显示，兴业银行股份有限公司存在债券承销业务严重违反审慎经营规则的违法违规事实，被处罚款 150 万元。2023 年 1 月 18 日，中国银行间市场交易商协会自律处分信息显示，兴业银行股份有限公司存在低价包销多期债务融资工具，影响了市场正常秩序等 2 项违法违规事实，被处警告，责令整改。对以上事件，本基金判断，兴业银行股份有限公司经营较为稳健，上述处罚对公司影响可控。后续关注其制度建设与执行等公司基础性建设问题的合规性以及企业的经营状况。

### （3）交通银行：

本基金跟踪的标的指数为中证金融地产指数，配置了中证金融地产指数成分股交通银行。

2022 年 11 月 4 日，银保监罚决字（2022）46 号显示，交通银行股份有限公司存在个人经营贷款挪用至房地产市场等 3 项违法违规事实，被处罚款 500 万元。2023 年 1 月 18 日，中国银行间市场交易商协会自律处分信息显示，交通银行股份有限公司存在多期债务融资工具未按照发行文件约定开展余额包销，个别债务融资工具挤占了其他投资人的正常投标，违背了公平公正原则，并影响了发行利率，对市场正常秩序造成了一定不良影响等 2 项违法违规事实，被处警告，责令整改。对以上事件，本基金判断，交通银行股份有限公司经营稳健，上述处罚对公司影响可控。后续关注其制度建设与执行等公司基础性建设问题的合规性以及企业的经营状况。

### （4）农业银行：

本基金跟踪的标的指数为中证金融地产指数，配置了中证金融地产指数成分股农业银行。

2022 年 10 月 28 日，银保监罚决字（2022）52 号显示，中国农业银行股份有限公司存在未及时发发现理财产品投资集中度超标情况等 2 项违法违规事实，被处罚款 150 万元。对以上事件，本基金判断，中国农业银行股份有限公司经营稳健，上述处罚对公司影响可控。后续关注其制度建设与执行等公司基础性建设问题的合规性以及企业的经营状况。

### （5）平安银行：

本基金跟踪的标的指数为中证金融地产指数，配置了中证金融地产指数成分股平安银行。

2023 年 1 月 18 日，中国银行间市场交易商协会自律处分信息显示，平安银行股份有限公司作为相关债务融资工具联席主承销商，未按发行文件约定，取利率区间上限开展余额包销，相关行为挤占了其他市场投资人的份额，损害了其他投资人权益，并影响了发行利率，对市场正常秩序造成了一定不良影响，被处责令整改。对以上事件，本基金判断，平安银行股份有限公司经营稳健，上述处罚对公司影响小。后续关注其制度建设与执行等公司基础性建设问题的合规性以及

企业的经营状况。

(6) 宁波银行：

本基金跟踪的标的指数为中证金融地产指数，配置了中证金融地产指数成分股宁波银行。

2022 年 9 月 9 日，甬银保监罚决字(2022)60 号显示，宁波银行股份有限公司存在柜面业务内控管理不到位等违法违规事实，被处罚款 25 万元。2023 年 1 月 13 日，甬银保监罚决字(2023)1 号显示，宁波银行股份有限公司存在违规开展异地互联网贷款业务等 6 项违法违规事实，被处罚款 220 万元。对以上事件，本基金判断，宁波银行股份有限公司经营稳健，上述处罚对公司影响可控。后续关注其制度建设与执行等公司基础性建设问题的合规性以及企业的经营状况。

除上述事项外，本报告期内基金投资的前十名证券的发行主体无被监管部门立案调查记录，无在报告编制日前一年内受到公开谴责、处罚。

### 7.12.2 基金投资的前十名股票是否超出基金合同规定的备选股票库

基金投资的前十名股票，均为基金合同规定备选股票库之内的股票。

### 7.12.3 期末其他各项资产构成

单位：人民币元

序号	名称	金额
1	存出保证金	2,432.06
2	应收清算款	-
3	应收股利	-
4	应收利息	-
5	应收申购款	1,993.47
6	其他应收款	-
7	待摊费用	-
8	其他	-
9	合计	4,425.53

### 7.12.4 期末持有的处于转股期的可转换债券明细

金额单位：人民币元

序号	债券代码	债券名称	公允价值	占基金资产净值比例 (%)
1	113060	浙 22 转债	29,029.18	0.08

### 7.12.5 期末前十名股票中存在流通受限情况的说明

#### 7.12.5.1 期末指数投资前十名股票中存在流通受限情况的说明

本基金本报告期末指数投资前十名股票中不存在流通受限情况。

#### 7.12.5.2 期末积极投资前五名股票中存在流通受限情况的说明

本基金本报告期末未持有积极投资股票。



## 7.12.6 投资组合报告附注的其他文字描述部分

由于四舍五入的原因，分项之和与合计项之间可能存在尾差。

## § 8 基金份额持有人信息

### 8.1 期末基金份额持有人户数及持有人结构

份额单位：份

持有人户数 (户)	户均持有的 基金份额	持有人结构			
		机构投资者		个人投资者	
		持有份额	占总份额比例 (%)	持有份额	占总份额比例 (%)
3,803	12,179.50	993,463.44	2.14	45,325,190.72	97.86

### 8.2 期末基金管理人的从业人员持有本基金的情况

项目	持有份额总数 (份)	占基金总份额比例 (%)
基金管理人所有从业人员持有本基金	1,509.03	0.0033

### 8.3 期末基金管理人的从业人员持有本开放式基金份额总量区间情况

项目	持有基金份额总量的数量区间 (万份)
本公司高级管理人员、基金投资和研发部门负责人持有本开放式基金	0
本基金基金经理持有本开放式基金	0

## § 9 开放式基金份额变动

单位：份

基金合同生效日 (2020 年 12 月 1 日) 基金份额总额	120,501,953.12
本报告期期初基金份额总额	50,978,964.51
本报告期基金总申购份额	33,856,289.87
减：本报告期基金总赎回份额	38,516,600.22
本报告期基金拆分变动份额	-
本报告期期末基金份额总额	46,318,654.16

## § 10 重大事件揭示

### 10.1 基金份额持有人大会决议

本报告期内本基金未召开基金份额持有人大会。

### 10.2 基金管理人、基金托管人的专门基金托管部门的重大人事变动

#### 10.2.1 本基金管理人的高级管理人员重大人事变动情况

根据公司第八届董事会相关会议决议，选举胡甲先生担任公司董事长，同时代行公司总经理

理职务，代行总经理职务期限不超 6 个月；高民和先生不再担任公司董事长，周兵先生不再担任公司总经理职务。公司已按规定向相关监管机构报备并进行公告。

#### 10.2.2 基金经理变动情况

本报告期内本基金基金经理未发生变动。

#### 10.2.3 本基金托管人的专门基金托管部门重大人事变动情况

本报告期内，无涉及本基金托管人的专门基金托管部门的重大人事变动。

### 10.3 涉及基金管理人、基金财产、基金托管业务的诉讼

本报告期，无涉及基金管理人、基金财产、基金托管业务的诉讼事项。

### 10.4 基金投资策略的改变

本报告期内本基金投资策略没有改变。

### 10.5 为基金进行审计的会计师事务所情况

本基金聘任的会计师事务所为安永华明会计师事务所（特殊普通合伙），本报告期内本基金未更换会计师事务所。

### 10.6 管理人、托管人及其高级管理人员受稽查或处罚等情况

#### 10.6.1 管理人及其高级管理人员受稽查或处罚等情况

措施 1	内容
受到稽查或处罚等措施的主体	管理人
受到稽查或处罚等措施的时间	2023 年 5 月 11 日
采取稽查或处罚等措施的机构	中国证监会北京监管局
受到的具体措施类型	责令改正
受到稽查或处罚等措施的原因	内控管理不完善
管理人采取整改措施的情况（如提出整改意见）	公司已完成整改，整改措施主要包括完善内部制度、优化管控流程等
其他	-

#### 10.6.2 托管人及其高级管理人员受稽查或处罚等情况

本报告期内，本基金托管人的托管业务部门及其相关高级管理人员无受稽查或处罚等情况。

### 10.7 基金租用证券公司交易单元的有关情况

#### 10.7.1 基金租用证券公司交易单元进行股票投资及佣金支付情况

金额单位：人民币元

券商名称	交易单元数量	股票交易		应支付该券商的佣金		备注
		成交金额	占当期股票成交总额的比例 (%)	佣金	占当期佣金总量的比例 (%)	

国新证券	1	3,944,710.99	79.54	3,673.70	82.86	-
国海证券	1	926,225.24	18.68	677.42	15.28	-
国信证券	1	88,656.00	1.79	82.56	1.86	-
安信证券	2	-	-	-	-	-
长城证券	1	-	-	-	-	-
长江证券	2	-	-	-	-	-
德邦证券	1	-	-	-	-	-
东北证券	2	-	-	-	-	-
东方财富证券	2	-	-	-	-	-
东吴证券	1	-	-	-	-	-
东兴证券	1	-	-	-	-	-
方正证券	1	-	-	-	-	-
光大证券	2	-	-	-	-	-
广发证券	1	-	-	-	-	-
国联证券	1	-	-	-	-	-
国泰君安	1	-	-	-	-	-
国元证券	1	-	-	-	-	-
华安证券	2	-	-	-	-	-
华泰证券	1	-	-	-	-	-
上海证券	1	-	-	-	-	-
申港证券	1	-	-	-	-	-
申万宏源	2	-	-	-	-	-
天风证券	1	-	-	-	-	-
西南证券	1	-	-	-	-	-
星展证券	2	-	-	-	-	-
兴业证券	1	-	-	-	-	-
银河证券	1	-	-	-	-	-
招商证券	1	-	-	-	-	-
浙商证券	1	-	-	-	-	-
中金公司	1	-	-	-	-	-
中信建投	2	-	-	-	-	-
中信证券	1	-	-	-	-	-
中银国际证券	1	-	-	-	-	-

## 10.7.2 基金租用证券公司交易单元进行其他证券投资的情况

金额单位：人民币元

券商名称	债券交易		债券回购交易		权证交易	
	成交金额	占当期债券成交总额的比例 (%)	成交金额	占当期债券回购成交总额的比例 (%)	成交金额	占当期权证成交总额的比例 (%)
国新证券	660,036.00	100.00	-	-	-	-

国海证券	-	-	-	-	-	-
国信证券	-	-	-	-	-	-
安信证券	-	-	-	-	-	-
长城证券	-	-	-	-	-	-
长江证券	-	-	-	-	-	-
德邦证券	-	-	-	-	-	-
东北证券	-	-	-	-	-	-
东方财富 证券	-	-	-	-	-	-
东吴证券	-	-	-	-	-	-
东兴证券	-	-	-	-	-	-
方正证券	-	-	-	-	-	-
光大证券	-	-	-	-	-	-
广发证券	-	-	-	-	-	-
国联证券	-	-	-	-	-	-
国泰君安	-	-	-	-	-	-
国元证券	-	-	-	-	-	-
华安证券	-	-	-	-	-	-
华泰证券	-	-	-	-	-	-
上海证券	-	-	-	-	-	-
申港证券	-	-	-	-	-	-
申万宏源	-	-	-	-	-	-
天风证券	-	-	-	-	-	-
西南证券	-	-	-	-	-	-
星展证券	-	-	-	-	-	-
兴业证券	-	-	-	-	-	-
银河证券	-	-	-	-	-	-
招商证券	-	-	-	-	-	-
浙商证券	-	-	-	-	-	-
中金公司	-	-	-	-	-	-
中信建投	-	-	-	-	-	-
中信证券	-	-	-	-	-	-
中银国际 证券	-	-	-	-	-	-

注：1、本公司选择证券经营机构的标准

(1) 研究实力较强，有固定的研究机构和专门研究人员，能及时为本公司提供高质量的咨询服务，包括宏观经济报告、行业报告、市场走向分析、个股分析报告等，并能根据基金投资的特

定要求，提供专门研究报告。

(2) 资力雄厚，信誉良好。

(3) 财务状况良好，各项财务指标显示公司经营状况稳定。

(4) 经营行为规范，最近两年未因重大违规行为而受到中国证监会和中国人民银行处罚。

(5) 内部管理规范、严格，具备健全的内控制度，并能满足基金运作高度保密的要求。

(6) 具备基金运作所需的高效、安全的通讯条件，交易设施符合代理本公司基金进行证券交易的需要，并能为本公司基金提供全面的信息服务。

## 2、本公司租用券商交易单元的程序

(1) 研究机构提出服务意向，并提供相关研究报告；

(2) 研究机构的研究报告需要有一定的试用期。试用期间视服务情况和研究服务评价结果而定；

(3) 研究、投资管理等部门试用研究机构的研究报告后，按照研究服务评价规定，对研究机构进行综合评价；

(4) 试用期满后，评价结果符合条件，双方认为有必要继续合作，经公司领导审批后，我司与研究机构签定《研究服务协议》《券商交易单元租用协议》，并办理基金专用交易单元租用手续。评价结果如不符合条件则终止试用；

(5) 本公司每两个月对签约机构的服务进行一次综合评价。经过评价，若本公司认为签约机构的服务不能满足要求，或签约机构违规受到国家有关部门的处罚，本公司有权终止签署的协议，并撤销租用的交易单元；

(6) 交易单元租用协议期限为一年，到期后若双方没有异议可自动延期一年。

## 3、本基金租用证券公司深圳交易单元为共用交易单元。

## 4、报告期内租用证券公司交易单元的变更情况：

(1) 本基金报告期内新增租用交易单元情况：

序号	证券公司名称	交易单元所属市场	数量
1	国海证券	深圳	1

(2) 本基金报告期内停止租用交易单元情况：无。

## 10.8 其他重大事件

序号	公告事项	法定披露方式	法定披露日期
1	长盛中证金融地产指数证券投资基金（LOF）2022 年第 4 季度报告	中国证监会指定披露媒介	2023 年 1 月 20 日
2	长盛基金管理有限公司旗下基金 2022 年 4 季度报告提示性公告	中国证监会指定披露媒介	2023 年 1 月 20 日
3	长盛基金管理有限公司关于部分产品	中国证监会指定披露媒介	2023 年 2 月 8 日

	增加代销机构的公告	介	
4	长盛中证金融地产指数证券投资基金 (LOF) 基金资产净值连续低于 5000 万元的提示性公告	中国证监会指定披露媒介	2023 年 2 月 25 日
5	长盛基金管理有限公司关于旗下基金增加华瑞保险为销售机构并参加费率优惠活动的公告	中国证监会指定披露媒介	2023 年 3 月 8 日
6	长盛中证金融地产指数证券投资基金 (LOF) 基金资产净值连续低于 5000 万元的提示性公告	中国证监会指定披露媒介	2023 年 3 月 11 日
7	长盛基金管理有限公司高级管理人员变更的公告	中国证监会指定披露媒介	2023 年 3 月 15 日
8	长盛基金管理有限公司高级管理人员变更的公告	中国证监会指定披露媒介	2023 年 3 月 15 日
9	长盛中证金融地产指数证券投资基金 (LOF) 基金资产净值连续低于 5000 万元的提示性公告	中国证监会指定披露媒介	2023 年 3 月 18 日
10	长盛基金管理有限公司旗下基金 2022 年年度报告提示性公告	中国证监会指定披露媒介	2023 年 3 月 31 日
11	长盛中证金融地产指数证券投资基金 (LOF) 2022 年年度报告	中国证监会指定披露媒介	2023 年 3 月 31 日
12	长盛基金管理有限公司关于终止部分基金销售机构办理旗下基金销售业务的公告	中国证监会指定披露媒介	2023 年 3 月 31 日
13	长盛基金管理有限公司关于旗下基金参与平安银行股份有限公司费率优惠活动的公告	中国证监会指定披露媒介	2023 年 4 月 17 日
14	长盛中证金融地产指数证券投资基金 (LOF) 2023 年第 1 季度报告	中国证监会指定披露媒介	2023 年 4 月 22 日
15	长盛基金管理有限公司旗下基金 2023 年第 1 季度报告提示性公告	中国证监会指定披露媒介	2023 年 4 月 22 日
16	长盛基金管理有限公司关于增加兴业证券为旗下部分开放式基金代销机构及开通基金定投业务与转换业务的公告	中国证监会指定披露媒介	2023 年 4 月 28 日
17	长盛基金管理有限公司关于旗下基金参与平安银行股份有限公司费率优惠活动的公告	中国证监会指定披露媒介	2023 年 5 月 5 日
18	长盛中证金融地产指数证券投资基金 (LOF) 基金资产净值连续低于 5000 万元的提示性公告	中国证监会指定披露媒介	2023 年 5 月 26 日
19	关于长盛中证金融地产指数证券投资基金 (LOF) 基金资产净值连续低于 5000 万元的提示性公告	中国证监会指定披露媒介	2023 年 6 月 9 日

20	关于长盛中证金融地产指数证券投资基金（LOF）基金资产净值连续低于 5000 万元的提示性公告	中国证监会指定披露媒介	2023 年 6 月 16 日
----	---	-------------	-----------------

## § 11 影响投资者决策的其他重要信息

### 11.1 报告期内单一投资者持有基金份额比例达到或超过 20%的情况

投资者类别	报告期内持有基金份额变化情况					报告期末持有基金情况	
	序号	持有基金份额比例达到或者超过 20%的时间区间	期初份额	申购份额	赎回份额	持有份额	份额占比 (%)
机构	1	20230621~20230627	0.00	18,147,610.41	18,147,610.41	0.00	0.00
产品特有风险							
本基金本报告期存在单一投资者持有基金份额比例超过 20%的情况，当该基金份额持有人大量赎回本基金时，可能导致的风险包括：巨额赎回风险、流动性风险、基金资产净值持续低于 5000 万元的风险、基金份额净值大幅波动风险以及基金收益水平波动风险。本基金管理人将对申购赎回进行审慎的应对，保护中小投资者利益。							

### 11.2 影响投资者决策的其他重要信息

本基金本报告期内无影响投资者决策的其他重要信息。

## § 12 备查文件目录

### 12.1 备查文件目录

- 1、长盛中证金融地产指数证券投资基金（LOF）相关批准文件；
- 2、《长盛中证金融地产指数证券投资基金（LOF）基金合同》；
- 3、《长盛中证金融地产指数证券投资基金（LOF）托管协议》；
- 4、《长盛中证金融地产指数证券投资基金（LOF）招募说明书》；
- 5、法律意见书；
- 6、基金管理人业务资格批件、营业执照；
- 7、基金托管人业务资格批件、营业执照。

### 12.2 存放地点

备查文件存放于基金管理人的办公地址和/或基金托管人的住所。

### 12.3 查阅方式

投资者可到基金管理人的办公地址和/或基金托管人的住所和/或基金管理人互联网站免费查阅备查文件。在支付工本费后，投资者可在合理时间内取得备查文件的复制件或复印件。

投资者对本报告书如有疑问，可咨询本基金管理人长盛基金管理有限公司。

客户服务中心电话：400-888-2666、010-86497888。

网址：<http://www.csfunds.com.cn>。

长盛基金管理有限公司

2023 年 8 月 30 日