

民生加银龙头优选股票型证券投资基金 2023 年中期报告

2023 年 6 月 30 日

基金管理人：民生加银基金管理有限公司

基金托管人：中国建设银行股份有限公司

送出日期：2023 年 8 月 30 日

§ 1 重要提示及目录

1.1 重要提示

基金管理人的董事会、董事保证本报告所载资料不存在虚假记载、误导性陈述或重大遗漏，并对其内容的真实性、准确性和完整性承担个别及连带的法律责任。本中期报告已经三分之二以上独立董事签字同意，并由董事长签发。

基金托管人中国建设银行股份有限公司根据本基金合同规定，于 2023 年 08 月 29 日复核了本报告中的财务指标、净值表现、利润分配情况、财务会计报告、投资组合报告等内容，保证复核内容不存在虚假记载、误导性陈述或者重大遗漏。

基金管理人承诺以诚实信用、勤勉尽责的原则管理和运用基金资产，但不保证基金一定盈利。

基金的过往业绩并不代表其未来表现。投资有风险，投资者在作出投资决策前应仔细阅读本基金的招募说明书及其更新。

本报告中财务资料未经审计。

本报告期自 2023 年 01 月 01 日起至 2023 年 06 月 30 日止。

1.2 目录

§ 1 重要提示及目录	2
1.1 重要提示.....	2
1.2 目录.....	3
§ 2 基金简介	5
2.1 基金基本情况.....	5
2.2 基金产品说明.....	5
2.3 基金管理人和基金托管人.....	5
2.4 信息披露方式.....	6
2.5 其他相关资料.....	6
§ 3 主要财务指标和基金净值表现	6
3.1 主要会计数据和财务指标.....	6
3.2 基金净值表现.....	7
§ 4 管理人报告	8
4.1 基金管理人及基金经理情况.....	8
4.2 管理人对报告期内本基金运作合规守信情况的说明.....	10
4.3 管理人对报告期内公平交易情况的专项说明.....	10
4.4 管理人对报告期内基金的投资策略和业绩表现的说明.....	11
4.5 管理人对宏观经济、证券市场及行业走势的简要展望.....	12
4.6 管理人对报告期内基金估值程序等事项的说明.....	13
4.7 管理人对报告期内基金利润分配情况的说明.....	13
4.8 报告期内管理人对本基金持有人数或基金资产净值预警情形的说明.....	13
§ 5 托管人报告	13
5.1 报告期内本基金托管人合规守信情况声明.....	13
5.2 托管人对报告期内本基金投资运作合规守信、净值计算、利润分配等情况的说明.....	13
5.3 托管人对本中期报告中财务信息等内容的真实、准确和完整发表意见.....	14
§ 6 半年度财务会计报告（未经审计）	14
6.1 资产负债表.....	14
6.2 利润表.....	15
6.3 净资产（基金净值）变动表.....	16
6.4 报表附注.....	19
§ 7 投资组合报告	44
7.1 期末基金资产组合情况.....	44
7.2 报告期末按行业分类的股票投资组合.....	45
7.3 期末按公允价值占基金资产净值比例大小排序的所有股票投资明细.....	46
7.4 报告期内股票投资组合的重大变动.....	49
7.5 期末按债券品种分类的债券投资组合.....	52
7.6 期末按公允价值占基金资产净值比例大小排序的前五名债券投资明细.....	52
7.7 期末按公允价值占基金资产净值比例大小排序的所有资产支持证券投资明细.....	52
7.8 报告期末按公允价值占基金资产净值比例大小排序的前五名贵金属投资明细.....	52

7.9 期末按公允价值占基金资产净值比例大小排序的前五名权证投资明细	52
7.10 本基金投资股指期货的投资政策	52
7.11 报告期末本基金投资的国债期货交易情况说明	52
7.12 投资组合报告附注	52
§ 8 基金份额持有人信息	53
8.1 期末基金份额持有人户数及持有人结构	53
8.2 期末基金管理人的从业人员持有本基金的情况	53
8.3 期末基金管理人的从业人员持有本开放式基金份额总量区间情况	53
§ 9 开放式基金份额变动	54
§ 10 重大事件揭示	54
10.1 基金份额持有人大会决议	54
10.2 基金管理人、基金托管人的专门基金托管部门的重大人事变动	54
10.3 涉及基金管理人、基金财产、基金托管业务的诉讼	54
10.4 基金投资策略的改变	54
10.5 为基金进行审计的会计师事务所情况	54
10.6 管理人、托管人及其高级管理人员受稽查或处罚等情况	54
10.7 基金租用证券公司交易单元的有关情况	54
10.8 其他重大事件	59
§ 11 影响投资者决策的其他重要信息	60
11.1 报告期内单一投资者持有基金份额比例达到或超过 20%的情况	60
11.2 影响投资者决策的其他重要信息	60
§ 12 备查文件目录	60
12.1 备查文件目录	60
12.2 存放地点	60
12.3 查阅方式	60

§ 2 基金简介

2.1 基金基本情况

基金名称	民生加银龙头优选股票型证券投资基金
基金简称	民生加银龙头优选股票
基金主代码	008860
基金运作方式	契约型开放式
基金合同生效日	2020 年 3 月 10 日
基金管理人	民生加银基金管理有限公司
基金托管人	中国建设银行股份有限公司
报告期末基金份额总额	379,153,399.01 份
基金合同存续期	不定期

2.2 基金产品说明

投资目标	本基金在合理的资产配置基础上，主要投资于各行业龙头上市公司，通过自下而上的深度挖掘、精选个股，力争为基金份额持有人获取长期稳健的超额回报。
投资策略	<p>本基金投资策略包括大类资产配置策略、股票投资策略、普通债券投资策略、可转换债券与可交换债券投资策略、股指期货投资策略、国债期货投资策略、股票期权投资策略、资产支持证券投资策略等，详见基金合同或招募说明书。</p> <p>本基金主要对国内外宏观经济环境、货币财政政策形势、证券市场走势等进行综合分析，采用定量和定性相结合的研究方法，确定本基金在股票、债券等各类资产的投资比例。</p> <p>本基金在合理的资产配置基础上，主要投资于各行业龙头上市公司，通过自下而上的深度挖掘、精选个股，力争为基金份额持有人获取长期稳健的超额回报。本基金界定的龙头优选主题是指所处行业内具有核心竞争优势、规模领先、重点业务市场份额大、营业收入增长、盈利增长持续性较好的公司。该类公司往往具有一定影响力。</p>
业绩比较基准	沪深 300 指数收益率×65%+恒生综合指数收益率×20% +中债综合指数收益率×15%
风险收益特征	本基金是股票型证券投资基金，预期风险和预期收益高于混合型基金、债券型基金和货币市场基金。本基金将投资港股通标的股票，需承担港股通机制下因投资环境、投资标的、市场制度以及交易规则等差异带来的特有风险。

2.3 基金管理人和基金托管人

项目		基金管理人	基金托管人
名称		民生加银基金管理有限公司	中国建设银行股份有限公司
信息披露负责人	姓名	刘静	王小飞
	联系电话	010-68960037	021-60637103
	电子邮箱	liujing@msjfund.com.cn	wangxiaofei.zh@ccb.com
客户服务电话		400-8888-388	021-60637228

传真	0755-23999800	021-60635778
注册地址	深圳市福田区莲花街道福中三路 2005 号民生金融大厦 13 楼 13A	北京市西城区金融大街 25 号
办公地址	深圳市福田区莲花街道福中三路 2005 号民生金融大厦 13 楼 13A	北京市西城区闹市口大街 1 号 院 1 号楼
邮政编码	518038	100033
法定代表人	张焕南	田国立

2.4 信息披露方式

本基金选定的信息披露报纸名称	《中国证券报》
登载基金中期报告正文的管理人互联网网 址	http://www.msjyfund.com.cn
基金中期报告备置地点	基金管理人和基金托管人的住所

2.5 其他相关资料

项目	名称	办公地址
注册登记机构	民生加银基金管理有限公司	深圳市福田区莲花街道福中 三路 2005 号民生金融大厦 13 楼 13A

§ 3 主要财务指标和基金净值表现

3.1 主要会计数据和财务指标

金额单位：人民币元

3.1.1 期间数据和指标	报告期(2023 年 1 月 1 日-2023 年 6 月 30 日)
本期已实现收益	-49,569,693.17
本期利润	-43,569,242.21
加权平均基金份额本期利润	-0.1106
本期加权平均净值利润率	-10.49%
本期基金份额净值增长率	-10.38%
3.1.2 期末数据和指标	报告期末(2023 年 6 月 30 日)
期末可供分配利润	-10,035,251.96
期末可供分配基金份额利润	-0.0265
期末基金资产净值	369,118,147.05
期末基金份额净值	0.9735
3.1.3 累计期末指标	报告期末(2023 年 6 月 30 日)
基金份额累计净值增长率	-2.65%

注：①所述基金业绩指标不包括持有人认购或交易基金的各项费用，计入费用后实际收益水平要低于所列数字。

②本期已实现收益指基金本期利息收入、投资收益、其他收入（不含公允价值变动收益）扣除相关费用和信用减值损失后的余额，本期利润为本期已实现收益加上本期公允价值变动收益。

③期末可供分配利润，采用期末资产负债表中未分配利润期末余额和未分配利润中已实现部分的

期末余额的孰低数。表中的“期末”均指报告期最后一日，即 6 月 30 日，无论该日是否为开放日或交易所的交易日。

3.2 基金净值表现

3.2.1 基金份额净值增长率及其与同期业绩比较基准收益率的比较

阶段	份额净值增长率①	份额净值增长率标准差②	业绩比较基准收益率③	业绩比较基准收益率标准差④	①-③	②-④
过去一个月	-0.94%	0.65%	1.44%	0.81%	-2.38%	-0.16%
过去三个月	-8.67%	0.72%	-4.78%	0.73%	-3.89%	-0.01%
过去六个月	-10.38%	0.74%	-1.16%	0.76%	-9.22%	-0.02%
过去一年	-30.66%	0.88%	-11.80%	0.92%	-	-0.04%
过去三年	-13.14%	1.38%	-7.68%	1.03%	18.86%	0.35%
自基金合同生效起至今	-2.65%	1.32%	-4.72%	1.04%	-5.46%	0.28%

注：本基金业绩比较基准为：沪深 300 指数收益率×65%+恒生综合指数收益率×20%+中债综合指数收益率×15%

3.2.2 自基金合同生效以来基金份额累计净值增长率变动及其与同期业绩比较基准收益率变动的比较

民生加银龙头优选股票累计净值增长率与同期业绩比较基准收益率的历史走势对比图

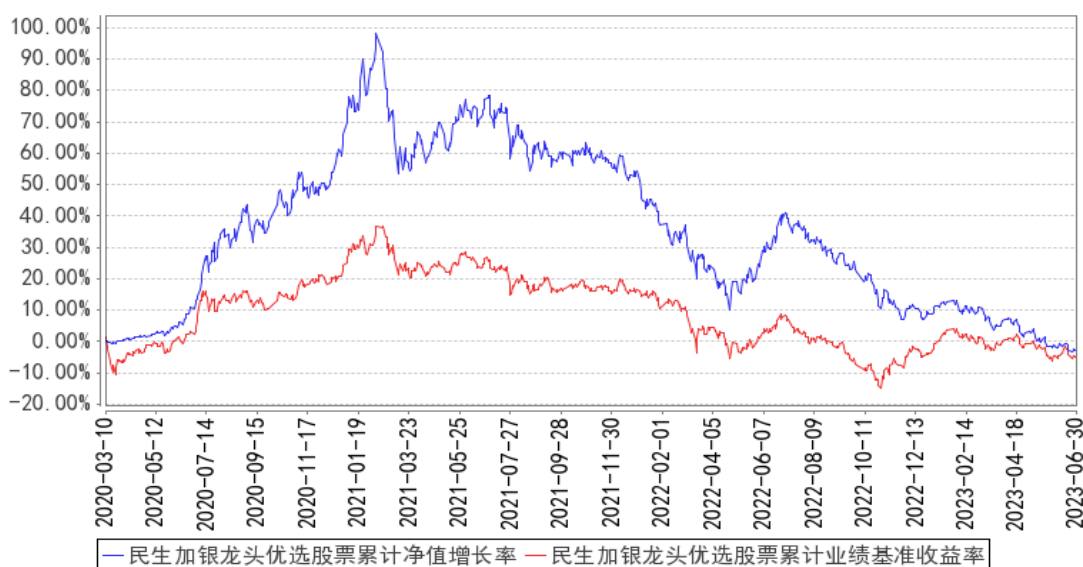

注：本基金合同于 2020 年 3 月 10 日生效，本基金建仓期为自基金合同生效日起的 6 个月。截至建仓期结束，本基金各项资产配置比例符合基金合同及招募说明书有关投资比例的约定。

§ 4 管理人报告

4.1 基金管理人及基金经理情况

4.1.1 基金管理人及其管理基金的经验

民生加银基金管理有限公司（以下简称“公司”）是由中国民生银行股份有限公司、加拿大皇家银行和三峡财务有限责任公司共同发起设立的中外合资基金管理公司。经中国证监会[2008]1187号文批准，于2008年11月3日在深圳正式成立，2012年注册资本增加至3亿元人民币。

基金管理情况：2023年6月30日，民生加银基金管理有限公司管理98只开放式基金：民生加银品牌蓝筹灵活配置混合型证券投资基金、民生加银增强收益债券型证券投资基金、民生加银精选混合型证券投资基金、民生加银稳健成长混合型证券投资基金、民生加银内需增长混合型证券投资基金、民生加银景气行业混合型证券投资基金、民生加银中证内地资源主题指数型证券投资基金、民生加银红利回报灵活配置混合型证券投资基金、民生加银现金增利货币市场基金、民生加银积极成长混合型发起式证券投资基金、民生加银转债优选债券型证券投资基金、民生加银策略精选灵活配置混合型证券投资基金、民生加银岁岁增利定期开放债券型证券投资基金、民生加银现金宝货币市场基金、民生加银城镇化灵活配置混合型证券投资基金、民生加银优选股票型证券投资基金、民生加银研究精选灵活配置混合型证券投资基金、民生加银新战略灵活配置混合型证券投资基金、民生加银和鑫定期开放债券型发起式证券投资基金、民生加银量化中国灵活配置混合型证券投资基金、民生加银鑫福灵活配置混合型证券投资基金、民生加银鑫安纯债债券型证券投资基金、民生加银养老服务灵活配置混合型证券投资基金、民生加银鑫享债券型证券投资基金、民生加银前沿科技灵活配置混合型证券投资基金、民生加银腾元宝货币市场基金、民生加银鑫喜灵活配置混合型证券投资基金、民生加银鑫升纯债债券型证券投资基金、民生加银中证港股通高股息精选指数证券投资基金、民生加银鑫元纯债债券型证券投资基金、民生加银智造2025灵活配置混合型证券投资基金、民生加银家盈半年定期宝理财债券型证券投资基金、民生加银鹏程混合型证券投资基金、民生加银恒益纯债债券型证券投资基金、民生加银新兴成长混合型证券投资基金、民生加银创新成长混合型证券投资基金、民生加银睿通3个月定期开放债券型发起式证券投资基金、民生加银康宁稳健养老目标一年持有期混合型基金中基金（FOF）、民生加银兴盈债券型证券投资基金、民生加银恒裕债券型证券投资基金、民生加银中债1-3年农发行债券指数证券投资基金、民生加银聚益纯债债券型证券投资基金、民生加银聚鑫三年定期开放债券型证券投资基金、民生加银持续成长混合型证券投资基金、民生加银嘉盈债券型证券投资基金、民生加银沪深300交易型开放式指数证券投资基金、民生加银沪深300交易型开放式指数证券投资基金

联接基金、民生加银聚享 39 个月定期开放纯债债券型证券投资基金、民生加银卓越配置 6 个月持有期混合型基金中基金（FOF）、民生加银丰鑫债券型证券投资基金、民生加银龙头优选股票型证券投资基金、民生加银鑫通债券型证券投资基金、民生加银瑞夏一年定期开放债券型发起式证券投资基金、民生加银品质消费股票型证券投资基金、民生加银睿智一年定期开放债券型发起式证券投资基金、民生加银聚利 6 个月持有期混合型证券投资基金、民生加银科技创新混合型证券投资基金（LOF）、民生加银新动能一年定期开放混合型证券投资基金、民生加银高等级信用债债券型证券投资基金、民生加银家盈 6 个月持有期债券型证券投资基金、民生加银嘉益债券型证券投资基金、民生加银瑞盈纯债一年定期开放债券型发起式证券投资基金、民生加银医药健康股票型证券投资基金、民生加银康宁平衡养老目标三年持有期混合型基金中基金（FOF）、民生加银新兴产业混合型证券投资基金、民生加银成长优选股票型证券投资基金、民生加银恒泽债券型证券投资基金、民生加银中证 200 指数增强型发起式证券投资基金、民生加银质量领先混合型证券投资基金、民生加银汇智 3 个月定期开放债券型证券投资基金、民生加银稳健配置 6 个月持有期混合型基金中基金（FOF）、民生加银价值发现一年持有期混合型证券投资基金、民生加银瑞利混合型证券投资基金、民生加银内核驱动混合型证券投资基金、民生加银价值优选 6 个月持有期股票型证券投资基金、民生加银周期优选混合型证券投资基金、民生加银稳健配置 9 个月持有期混合型基金中基金（FOF）、民生加银中证生物科技主题交易型开放式指数证券投资基金、民生加银中证 500 指数增强型发起式证券投资基金、民生加银康泰养老目标日期 2040 三年持有期混合型基金中基金（FOF）、民生加银中证 800 指数增强型发起式证券投资基金、民生加银新能源智选混合型发起式证券投资基金、民生加银聚优精选混合型证券投资基金、民生加银核心资产股票型证券投资基金、民生加银优享 6 个月定期开放混合型基金中基金（FOF-LOF）、民生加银中债 3-5 年政策性金融债指数证券投资基金、民生加银积极配置 6 个月持有期混合型基金中基金（FOF）、民生加银双核动力混合型证券投资基金、民生加银恒祥债券型证券投资基金、民生加银中证企业核心竞争力 50 交易型开放式指数证券投资基金、民生加银金融优选混合型证券投资基金、民生加银月月乐 30 天持有期短债债券型证券投资基金、民生加银中证同业存单 AAA 指数 7 天持有期证券投资基金、民生加银专精特新智选混合型发起式证券投资基金、民生加银瑞丰一年定期开放债券型发起式证券投资基金、民生加银恒宁债券型证券投资基金、民生加银瑞华绿色债券一年定期开放债券型发起式证券投资基金、民生加银均衡优选混合型证券投资基金。

4.1.2 基金经理（或基金经理小组）及基金经理助理简介

姓名	职务	任本基金的基金经理（助理）期限		证券从业年限	说明
		任职日期	离任日期		

王亮	本基金基金经理、权益研究部总监兼投资部副总监	2020 年 3 月 10 日	-	16 年	清华大学硕士，16 年证券从业经历。自 2007 年 7 月至 2011 年 7 月就职于长盛基金管理有限公司，担任研究员职务；自 2011 年 8 月至 2017 年 8 月，就职于泰康资产管理有限责任公司，历任行业研究组组长、投资经理职务。2017 年 9 月加入民生加银基金管理有限公司，现担任权益研究部总监兼投资部副总监、基金经理、公司投资决策委员会成员、权益资产条线投资决策委员会成员。自 2017 年 11 月至今担任民生加银红利回报灵活配置混合型证券投资基金基金经理；自 2018 年 3 月至今担任民生加银智造 2025 灵活配置混合型证券投资基金基金经理；自 2018 年 11 月至今担任民生加银景气行业混合型证券投资基金基金经理；自 2020 年 3 月至今担任民生加银龙头优选股票型证券投资基金基金经理；自 2021 年 6 月至今担任民生加银价值优选 6 个月持有期股票型证券投资基金基金经理；自 2021 年 11 月至今担任民生加银核心资产股票型证券投资基金基金经理。自 2019 年 8 月至 2020 年 9 月担任民生加银稳健成长混合型证券投资基金基金经理。
----	------------------------	-----------------	---	------	---

注：①上述任职日期、离任日期根据本基金管理人对外披露的任免日期填写。

②证券从业的含义遵从行业协会相关规定。

4.2 管理人对报告期内本基金运作合规守信情况的说明

本报告期内，基金管理人严格遵守《中华人民共和国证券投资基金法》及其他相关法律法规、证监会规定和基金合同的约定，本着诚实信用、勤勉尽责的原则管理和运用基金资产，在严格控制风险的前提下，为基金份额持有人谋求最大利益。本报告期内，基金运作整体合法合规，无损害基金份额持有人利益的行为。

4.3 管理人对报告期内公平交易情况的专项说明

4.3.1 公平交易制度的执行情况

公司于每季度、每年度对旗下管理的不同投资组合的整体收益率、分投资类别（股票、债券）的收益率进行分析，对连续四个季度期间内不同时间窗下（日内、3 日内、5 日内）公司管理的不同投资组合同向交易的交易价差进行分析。本报告期内，本基金管理人公平交易制度得到良好地贯彻执行，未发现存在违反公平交易原则的情况。

4.3.2 异常交易行为的专项说明

公司严格控制不同投资组合之间的同日反向交易，禁止可能导致不公平交易和利益输送的同日反向交易。本报告期内，本基金未发现可能的异常交易情况，不存在所有投资组合参与的交易所公开竞价同日反向交易成交较少的单边成交量超过该证券当日成交量的 5% 的情况。

4.4 管理人对报告期内基金的投资策略和业绩表现的说明

4.4.1 报告期内基金投资策略和运作分析

今年是疫后复苏的第一年，资本市场对经济的预期出现了比较大的波动，由年初的乐观，转为悲观。由此导致股票市场也出现了比较大的波动。

具体而言，在年初资本市场对疫情结束后的经济改善预期较为强烈，因此外资大比例增持国内股票资产。受此影响人民币开始一轮快速的升值，同时国内股票市场呈现普涨的行情。

随着全球通胀下跌幅度弱于市场预期，市场对美联储货币收紧的幅度和进度重新调整，进而导致 10 年期美债收益率由 3.39% 快速抬升到 4.0%。资金成本的抬升降低了全球的风险偏好，在国内股票市场上体现为结构的分化开始出现，价值类板块在这一阶段表现相对较好。

3 月份美国硅谷银行和瑞士信贷银行发生的风险事件在短期造成一定的恐慌，但是随着各国央行的快速行动，市场很快解除了担忧。促使市场对后续加息预期的快速回落，3 月份美联储的预期加息幅度由危机前的 50BP，快速回落到 25BP，并预期 5 月份最后一次加息后进入降息周期。正是预期的改变导致 10 年期美债收益率的回落，由 3 月初 4.01% 快速回落到 3.48%。而作为全球风险资产风向标的 10 年期美债回落进而推动了成长板块的上涨。

进入到二季度，伴随着经济数据的陆续披露，资本市场对经济快速复苏的预期再次回落，并转为悲观的预期。如果以总量指标来看的确可以得出相对悲观的结论，比如 PMI 在过去的三个月持续在 50 以下，国内的 PPI 和 CPI 也持续回落。受此影响人民币汇率在二季度出现了较为明显的贬值，与此同时与宏观经济关联度高的资产也承受压力。

在配置方面，我们对国内经济的复苏一直是充满信心的。参考海外的疫后复苏进度，由于疤痕效应的影响复苏并非一蹴而就，曲折向上的概率比较高。因此我们对年初资本市场关于经济的过于乐观保持怀疑，但是认为二季度末资本市场关于经济过分悲观也大可不必。因此我们在持仓结构上面总体保持稳定。一直围绕着消费、高端制造和高分红三大类资产进行配置。

结构上面，我们进行了一部分调整，剔除掉部分竞争力偏弱的公司，以及估值偏高的公司。取而代之的是估值相对合理，以及竞争力更强的公司。

针对港股市场，我们注意到外部资金的影响明显更大，悲观预期体现得也更为明显。也为我们提供了较好的加仓机会。因此我们在二季度增加了港股市场的高分红资产和互联网龙头企业。

4.4.2 报告期内基金的业绩表现

截至本报告期末本基金份额净值为 0.9735 元；本报告期基金份额净值增长率为-10.38%，业绩比较基准收益率为-1.16%。

4.5 管理人对宏观经济、证券市场及行业走势的简要展望

展望下半年，我们依然对国内经济复苏保持乐观的看法。总量数据的疲弱更多是受到地产链的回落以及疫情后的疤痕效应所拖累，但是经济的亮点已经越来越多，我们有理由保持对经济复苏的信心。亮点主要围绕以下两点：

首先国内的基本盘依然稳定向上，国内二季度的社会零售品总额依然保持稳定增长；地产（新房销售）、汽车销量也保持增长，受此影响地产后端消费（家用电器）保持较快增长；客流量快速恢复，其中铁路客运量在二季度超过了疫情前的 2019 年数据。尽管在过程中还受到新开工面积下滑，疫情疤痕效应等因素拖累，总体略显羸弱。但是随着时间的推移，乐观的因素影响将会越来越明显。

其次是国内高质量发展效果开始显现。其中汽车行业最为显著。根据今年前面几个月的汽车出口数据，中国已经超越日本成为全球出口量最大的国家。除汽车以外，新能源、造船、高端机械等领域优势也非常明显。在这一过程中，由于受到外部贸易摩擦造成的部分订单外移，以及海外经济转弱因素拖累，国内的进出口总量上并未呈现强劲态势。

在具体的结构上面，我们对持仓的三大类领域充满信心。

在高端制造业领域，我们注意到随着 6 月底新能源产业链价格快速下跌，产品的性价比快速回升，需求也即将在三季度快速增长。因此我们增加配置了对新能源领域竞争格局好的公司。目前在高端制造业领域，我们的配置围绕着新能源、汽车、军工制造业和工业控制四个领域。其中前两个主要是中国产业优势领域，后两个主要是产业链升级和进口替代领域。

在高分红领域，我们注意到客流量的快速回升，因此增加了具有垄断优势的路网资产（铁路网络和区域公路网络）。目前我们在高分红领域的配置围绕着资源品（石油、煤炭和铜）、路网资源（铁路、区域公路）、运营资产（运营商、区域电站）。我们倾向于随着国资委对央国企的考核目标转变，高分红类资产将会源源不断为我们提供丰厚的分红收益和资产改善。

在大消费领域变化不大，尽管消费在上半年表现不佳，我们倾向于更多是疫情后的疤痕效应，叠加前期预期过高后的修复。具有品牌力的消费品公司在上半年依然保持稳定的增长，行业的消费升级逻辑依然在延续。考虑到目前估值处于历史偏低的水平，我们有理由相信消费板块将会成为时间的朋友。

感谢各位持有人在净值回撤过程中给予我们的信任和支持，我们相信跟随最优秀的企业从中

长期也将会给予我们持续的超额回报。后续我们将继续秉持持有人利益第一的原则，审慎投资，立足中长期跟随优秀企业共同成长。谢谢大家！

4.6 管理人对报告期内基金估值程序等事项的说明

根据中国证监会相关规定及基金合同约定，本基金管理人严格按照相关会计准则、中国证监会相关规定和基金合同关于估值的约定，对基金所持有的投资品种进行估值。本基金托管人根据法律法规要求履行估值及净值计算的复核责任。本基金管理人为了确保估值工作的合规开展，已通过参考行业协会的估值指引及独立第三方估值服务机构的估值数据等方式，谨慎合理地制定了基金估值和份额净值计价的业务管理制度，明确基金估值的程序和技术；并建立了负责估值工作决策和执行的专门机构即估值委员会，组成人员包括分管投研的公司领导、督察长、分管运营的公司领导、运营管理部、交易部、研究各部门、投资各部门、监察稽核部、风险管理部各部门负责人及其指定的相关人员。研究各部门参加人员应包含相关行业研究员及固定收益信评人员。分管运营的公司领导任估值委员会主席。基金经理可参与估值原则和方法的讨论，但不参与估值价格的最终决策。本报告期内，参与估值流程各方之间无重大利益冲突。

4.7 管理人对报告期内基金利润分配情况的说明

根据《公开募集证券投资基金运作管理办法》及本基金的基金合同等规定，本基金本报告期可不进行利润分配。

4.8 报告期内管理人对本基金持有人数或基金资产净值预警情形的说明

本报告期内本基金不存在连续二十个工作日基金份额持有人数量不满二百人或者基金资产净值低于五千万元的情形。

§ 5 托管人报告

5.1 报告期内本基金托管人遵规守信情况声明

本报告期，中国建设银行股份有限公司在本基金的托管过程中，严格遵守了《证券投资基金法》、基金合同、托管协议和其他有关规定，不存在损害基金份额持有人利益的行为，完全尽职尽责地履行了基金托管人应尽的义务。

5.2 托管人对报告期内本基金投资运作遵规守信、净值计算、利润分配等情况的说明

本报告期，本基金托管人按照国家有关规定、基金合同、托管协议和其他有关规定，对本基金的基金资产净值计算、基金费用开支等方面进行了认真的复核，对本基金的投资运作方面进行了监督，未发现基金管理人有关损害基金份额持有人利益的行为。

报告期内，本基金利润分配情况符合法律法规和基金合同的相关约定。

5.3 托管人对本中期报告中财务信息等内容的真实、准确和完整发表意见

本托管人复核审查了本报告中的财务指标、净值表现、利润分配情况、财务会计报告、投资组合报告等内容，保证复核内容不存在虚假记载、误导性陈述或者重大遗漏。

§ 6 半年度财务会计报告（未经审计）

6.1 资产负债表

会计主体：民生加银龙头优选股票型证券投资基金

报告截止日：2023 年 6 月 30 日

单位：人民币元

资产	附注号	本期末 2023 年 6 月 30 日	上年度末 2022 年 12 月 31 日
资产：			
银行存款	6.4.7.1	31,829,967.62	47,904,140.78
结算备付金		5,480,957.11	1,953,840.70
存出保证金		173,800.48	248,633.39
交易性金融资产	6.4.7.2	332,889,185.92	393,918,935.76
其中：股票投资		332,889,185.92	393,918,935.76
基金投资		-	-
债券投资		-	-
资产支持证券投资		-	-
贵金属投资		-	-
其他投资		-	-
衍生金融资产	6.4.7.3	-	-
买入返售金融资产	6.4.7.4	-	-
债权投资	6.4.7.5	-	-
其中：债券投资		-	-
资产支持证券投资		-	-
其他投资		-	-
其他债权投资	6.4.7.6	-	-
其他权益工具投资	6.4.7.7	-	-
应收清算款		4,105,313.56	-
应收股利		164,448.95	-
应收申购款		34,166.44	118,739.22
递延所得税资产		-	-
其他资产	6.4.7.8	-	-
资产总计		374,677,840.08	444,144,289.85
负债和净资产	附注号	本期末 2023 年 6 月 30 日	上年度末 2022 年 12 月 31 日
负债：			
短期借款		-	-
交易性金融负债		-	-

衍生金融负债	6.4.7.3	-	-
卖出回购金融资产款		-	-
应付清算款		4,054,452.94	18.24
应付赎回款		56,895.56	282,407.20
应付管理人报酬		460,749.99	570,016.30
应付托管费		76,791.63	95,002.71
应付销售服务费		-	-
应付投资顾问费		-	-
应交税费		-	3.21
应付利润		-	-
递延所得税负债		-	-
其他负债	6.4.7.9	910,802.91	962,239.03
负债合计		5,559,693.03	1,909,686.69
净资产：			
实收基金	6.4.7.10	379,153,399.01	407,087,176.31
其他综合收益	6.4.7.11	-	-
未分配利润	6.4.7.12	-10,035,251.96	35,147,426.85
净资产合计		369,118,147.05	442,234,603.16
负债和净资产总计		374,677,840.08	444,144,289.85

注：报告截止日 2023 年 06 月 30 日，基金份额净值 0.9735 元，基金份额总额 379,153,399.01 份。

6.2 利润表

会计主体：民生加银龙头优选股票型证券投资基金

本报告期：2023 年 1 月 1 日至 2023 年 6 月 30 日

单位：人民币元

项目	附注号	本期 2023 年 1 月 1 日至 2023 年 6 月 30 日	上年度可比期间 2022 年 1 月 1 日至 2022 年 6 月 30 日
一、营业总收入		-39,873,736.73	-62,978,359.38
1. 利息收入		116,039.14	125,220.59
其中：存款利息收入	6.4.7.13	116,039.14	125,220.59
债券利息收入		-	-
资产支持证券利 息收入		-	-
买入返售金融资 产收入		-	-
证券出借利息收 入		-	-
其他利息收入		-	-
2. 投资收益（损失以 “-”填列）		-45,992,652.11	-71,834,044.52

其中：股票投资收益	6.4.7.14	-48,689,063.10	-74,474,619.54
基金投资收益		-	-
债券投资收益	6.4.7.15	-	284,924.14
资产支持证券投资 收益	6.4.7.16	-	-
贵金属投资收益	6.4.7.17	-	-
衍生工具收益	6.4.7.18	-	-
股利收益	6.4.7.19	2,696,410.99	2,355,650.88
以摊余成本计量的 金融资产终止确认产 生的收益		-	-
其他投资收益		-	-
3. 公允价值变动收益 （损失以“-”号填 列）	6.4.7.20	6,000,450.96	8,717,571.82
4. 汇兑收益（损失以 “-”号填列）		-	-
5. 其他收入（损失以 “-”号填列）	6.4.7.21	2,425.28	12,892.73
减：二、营业总支出		3,695,505.48	5,027,441.93
1. 管理人报酬	6.4.10.2.1	3,097,240.23	4,237,922.57
2. 托管费	6.4.10.2.2	516,206.69	706,320.47
3. 销售服务费	6.4.10.2.3	-	-
4. 投资顾问费		-	-
5. 利息支出		-	-
其中：卖出回购金融资 产支出		-	-
6. 信用减值损失	6.4.7.22	-	-
7. 税金及附加		-	0.81
8. 其他费用	6.4.7.23	82,058.56	83,198.08
三、利润总额（亏损总 额以“-”号填列）		-43,569,242.21	-68,005,801.31
减：所得税费用		-	-
四、净利润（净亏损以 “-”号填列）		-43,569,242.21	-68,005,801.31
五、其他综合收益的税 后净额		-	-
六、综合收益总额		-43,569,242.21	-68,005,801.31

6.3 净资产（基金净值）变动表

会计主体：民生加银龙头优选股票型证券投资基金

本报告期：2023 年 1 月 1 日至 2023 年 6 月 30 日

单位：人民币元

项目	本期 2023 年 1 月 1 日至 2023 年 6 月 30 日			
	实收基金	其他综合收益	未分配利润	净资产合计
一、上期期末净资产（基金净值）	407,087,176.31	-	35,147,426.85	442,234,603.16
加：会计政策变更	-	-	-	-
前期差错更正	-	-	-	-
其他	-	-	-	-
二、本期期初净资产（基金净值）	407,087,176.31	-	35,147,426.85	442,234,603.16
三、本期增减变动额（减少以“-”号填列）	-27,933,777.30	-	-45,182,678.81	-73,116,456.11
（一）、综合收益总额	-	-	-43,569,242.21	-43,569,242.21
（二）、本期基金份额交易产生的基金净值变动数（净值减少以“-”号填列）	-27,933,777.30	-	-1,613,436.60	-29,547,213.90
其中：1. 基金申购款	6,916,694.14	-	419,364.13	7,336,058.27
2. 基金赎回款	-34,850,471.44	-	-2,032,800.73	-36,883,272.17
（三）、本期向基金份额持有人分配利润产生的	-	-	-	-

基金净值变动（净值减少以“-”号填列）				
（四）、其他综合收益结转留存收益	-	-	-	-
四、本期期末净资产（基金净值）	379,153,399.01	-	-10,035,251.96	369,118,147.05
项目	上年度可比期间 2022年1月1日至2022年6月30日			
	实收基金	其他综合收益	未分配利润	净资产合计
一、上期期末净资产（基金净值）	460,420,943.34	-	249,665,393.90	710,086,337.24
加：会计政策变更	-	-	-	-
前期差错更正	-	-	-	-
其他	-	-	-	-
二、本期期初净资产（基金净值）	460,420,943.34	-	249,665,393.90	710,086,337.24
三、本期增减变动额（减少以“-”号填列）	-39,356,550.77	-	-79,613,097.44	-118,969,648.21
（一）、综合收益总额	-	-	-68,005,801.31	-68,005,801.31
（二）、本期基金份额交易产生的基金净值变动数（净值减	-39,356,550.77	-	-11,607,296.13	-50,963,846.90

少以“-”号填列)				
其中：1. 基金申购款	12,629,492.90	-	3,892,810.19	16,522,303.09
2. 基金赎回款	-51,986,043.67	-	-15,500,106.32	-67,486,149.99
(三)、本期向基金份额持有人分配利润产生的基金净值变动(净值减少以“-”号填列)	-	-	-	-
(四)、其他综合收益结转留存收益	-	-	-	-
四、本期期末净资产(基金净值)	421,064,392.57	-	170,052,296.46	591,116,689.03

报表附注为财务报表的组成部分。

本报告 6.1 至 6.4 财务报表由下列负责人签署：

郑智军

王国栋

洪锐珠

基金管理人负责人

主管会计工作负责人

会计机构负责人

6.4 报表附注

6.4.1 基金基本情况

民生加银龙头优选股票型证券投资基金（以下简称“本基金”）经中国证券监督管理委员会（“中国证监会”）《关于准予民生加银龙头优选股票型证券投资基金注册的批复》（证监许可[2019]2914号）核准，由民生加银基金管理有限公司依照国家相关法律法规的规定、《民生加银龙头优选股票型证券投资基金基金合同》、《民生加银龙头优选股票型证券投资基金招募说明书》及《民生加银龙头优选股票型证券投资基金基金份额发售公告》的规定发售，基金合同于2020年3月10

日生效。本基金为契约型开放式，存续期限不定，首次设立募集规模为 3,556,452,722.92 份基金份额。本基金的基金管理人为民生加银基金管理有限公司（以下简称“民生加银基金公司”），基金托管人为中国建设银行股份有限公司（以下简称“中国建设银行”）。

根据《中华人民共和国证券投资基金法》和《民生加银龙头优选股票型证券投资基金基金合同》的有关规定，本基金的投资范围包括国内依法发行上市的股票（包括中小板、创业板以及其他经中国证监会批准或注册发行上市的股票）、存托凭证、港股通标的股票、债券（包括国债、地方政府债、金融债、企业债、公司债、次级债、可转换债券（含分离交易可转债）、可交换公司债券、央行票据、中期票据、短期融资券（含超短期融资券）、资产支持证券、债券回购、同业存单、银行存款、现金、股指期货、国债期货、股票期权以及经中国证监会批准允许基金投资的其它金融工具（但需符合中国证监会的相关规定）。如法律法规或监管机构以后允许基金投资其他品种，基金管理人在履行适当程序后，可以将其纳入投资范围。

本基金的投资组合比例为：股票资产的比例为基金资产的 80%~95%，其中投资于港股通标的股票不超过股票资产的 50%，投资于龙头优选相关证券的比例不低于非现金基金资产的 80%。每个交易日日终，在扣除股指期货、国债期货和股票期权合约需缴纳的交易保证金后，应当保持不低于基金资产净值的 5% 的现金或到期日在一年以内的政府债券，其中现金不包括结算备付金、存出保证金、应收申购款等。如法律法规或中国证监会允许，基金管理人在履行适当程序后，可以调整上述投资品种的投资比例。本基金的业绩比较基准为：沪深 300 指数收益率*65%+恒生综合指数收益率*20%+中债综合指数收益率*15%。

6.4.2 会计报表的编制基础

本基金财务报表以持续经营为基础编制。本基金财务报表符合中华人民共和国财政部（以下简称“财政部”）颁布的企业会计准则和《资产管理产品相关会计处理规定》的要求，同时亦按照中国证监会颁布的《证券投资基金信息披露 XBRL 模板第 3 号<年度和中期报告>》以及中国证券投资基金业协会于 2012 年 11 月 16 日颁布的《证券投资基金会计核算业务指引》编制财务报表。

6.4.3 遵循企业会计准则及其他有关规定的声明

本财务报表符合财政部颁布的企业会计准则和《资产管理产品相关会计处理规定》及附注 6.4.2 中所列示的中国证监会和中国证券投资基金业协会发布的有关基金行业实务操作的规定的要求，真实、完整地反映了本基金 2023 年 06 月 30 日的财务状况、2023 年 01 月 01 日至 2023 年 06 月 30 日止期间的经营成果和基金净值变动情况。

6.4.4 本报告期所采用的会计政策、会计估计与最近一期年度报告相一致的说明

本基金报告期所采用的会计政策、其他会计估计与最近一期年度会计报表所采用的会计政策、

会计估计一致。

6.4.5 会计政策和会计估计变更以及差错更正的说明

6.4.5.1 会计政策变更的说明

本基金本报告期无需要说明的会计政策变更。

6.4.5.2 会计估计变更的说明

本基金在本报告期内未发生重大会计估计变更。

6.4.5.3 差错更正的说明

本基金在本报告期内未发生重大会计差错更正。

6.4.6 税项

(1) 主要税项说明

根据财政部、国家税务总局财税[2002]128号《关于开放式证券投资基金有关税收问题的通知》、财税[2004]78号文《关于证券投资基金税收政策的通知》、财税[2012]85号文《财政部、国家税务总局、证监会关于实施上市公司股息红利差别化个人所得税政策有关问题的通知》、财税[2015]101号《财政部、国家税务总局、证监会关于上市公司股息红利差别化个人所得税政策有关问题的通知》、《关于继续实施全国中小企业股份转让系统挂牌公司股息红利差别化个人所得税政策的公告》（财政部、税务总局、证监会公告2019年第78号）、财税[2005]103号文《关于股权分置试点改革有关税收政策问题的通知》、上证交字[2008]16号《关于做好调整证券交易印花税税率相关工作的通知》及深圳证券交易所于2008年9月18日发布的《深圳证券交易所关于做好证券交易印花税征收方式调整工作的通知》、财税[2008]1号文《财政部、国家税务总局关于企业所得税若干优惠政策的通知》、财税[2016]36号文《财政部、国家税务总局关于全面推开营业税改征增值税试点的通知》、财税[2016]46号《关于进一步明确全面推开营改增试点金融业有关政策的通知》、财税[2016]70号《关于金融机构同业往来等增值税政策的补充通知》、财税[2016]140号文《关于明确金融、房地产开发、教育辅助服务等增值税政策的通知》、财税[2017]2号文《关于资管产品增值税政策有关问题的补充通知》、财税[2017]56号《关于资管产品增值税有关问题的通知》、财税[2017]90号《关于租入固定资产进项税额抵扣等增值税政策的通知》及其他相关税务法规和实务操作，本基金适用的主要税项列示如下：

(a) 对证券投资基金管理人运用基金买卖股票、债券的差价收入，暂不征收企业所得税。

(b) 自2016年5月1日起，在全国范围内全面推开营业税改征增值税（以下称营改增）试点，建筑业、房地产业、金融业、生活服务业等全部营业税纳税人，纳入试点范围，由缴纳营业税改为缴纳增值税。

自 2018 年 1 月 1 日起，资管产品管理人（以下称管理人）运营资管产品提供的贷款服务、发生的部分金融商品转让业务，按照以下规定确定销售额：提供贷款服务，以 2018 年 1 月 1 日起产生的利息及利息性质的收入为销售额；转让 2017 年 12 月 31 日前取得的股票（不包括限售股）、债券、基金、非货物期货，可以选择按照实际买入价计算销售额，或者以 2017 年最后一个交易日的股票收盘价（2017 年最后一个交易日处于停牌期间的股票，为停牌前最后一个交易日收盘价）、债券估值（中债金融估值中心有限公司或中证指数有限公司提供的债券估值）、基金份额净值、非货物期货结算价格作为买入价计算销售额。

2018 年 1 月 1 日（含）以后，资管产品管理人运营资管产品过程中发生的增值税应税行为，以管理人为增值税纳税人，暂适用简易计税方法，按照 3% 的征收率缴纳增值税。对资管产品在 2018 年 1 月 1 日以前运营过程中发生的增值税应税行为，未缴纳增值税的，不再缴纳；已缴纳增值税的，已纳税额从管理人以后月份的增值税应纳税额中抵减。

证券投资基金管理人运用基金买卖股票、债券收入取得的金融商品转让收入免征增值税；对国债、地方政府债利息收入以及金融同业往来取得的利息收入免征增值税；同业存款利息收入免征增值税以及一般存款利息收入不征收增值税。

(c) 基金作为流通股股东在股权分置改革过程中收到由非流通股股东支付的股份、现金对价，暂免征收印花税、企业所得税和个人所得税。

(d) 对基金从上市公司取得的股息、红利所得，由上市公司在向基金支付上述收入时代扣代缴 20% 的个人所得税。自 2013 年 1 月 1 日起，对所取得的股息红利收入根据持股期限差别化计算个人所得税的应纳税所得额：持股期限在 1 个月以内（含 1 个月）的，其股息红利所得全额计入应纳税所得额；持股期限在 1 个月以上至 1 年（含 1 年）的，暂减按 50% 计入应纳税所得额；持股期限超过 1 年的，暂免征收个人所得税。对基金持有的上市公司限售股，解禁后取得的股息、红利收入，按照上述规定计算纳税，持股时间自解禁日起计算；解禁前取得的股息、红利收入继续暂减按 50% 计入个人所得税应纳税所得额。对基金从全国中小企业股份转让系统公开转让股票的非上市公众公司（“挂牌公司”）取得的股息、红利所得，由挂牌公司代扣代缴 20% 的个人所得税。对所取得的股息红利收入根据持股期限差别化计算个人所得税的应纳税所得额：持股期限在 1 个月以内（含 1 个月）的，其股息红利所得全额计入应纳税所得额；持股期限在 1 个月以上至 1 年（含 1 年）的，其股息红利所得暂减按 50% 计入应纳税所得额；持股期限超过 1 年的，暂免征收个人所得税。

(e) 基金卖出股票按 0.1% 的税率缴纳股票交易印花税，买入股票不征收股票交易印花税。

(f) 对投资者从证券投资基金分配中取得的收入，暂不征收企业所得税。

(g) 对基金在 2018 年 1 月 1 日（含）以后运营过程中缴纳的增值税，分别按照证券投资基金管理人所在地适用的税率，计算缴纳城市维护建设税、教育费附加和地方教育费附加。

6.4.7 重要财务报表项目的说明

6.4.7.1 银行存款

单位：人民币元

项目	本期末 2023 年 6 月 30 日
活期存款	31,829,967.62
等于：本金	31,826,125.98
加：应计利息	3,841.64
减：坏账准备	-
定期存款	-
等于：本金	-
加：应计利息	-
减：坏账准备	-
其中：存款期限 1 个月以内	-
存款期限 1-3 个月	-
存款期限 3 个月以上	-
其他存款	-
等于：本金	-
加：应计利息	-
减：坏账准备	-
合计	31,829,967.62

6.4.7.2 交易性金融资产

单位：人民币元

项目	本期末 2023 年 6 月 30 日			
	成本	应计利息	公允价值	公允价值变动
股票	334,195,754.73	-	332,889,185.92	-1,306,568.81
贵金属投资-金交所黄金合约	-	-	-	-
债券	交易所市场	-	-	-
	银行间市场	-	-	-
	合计	-	-	-
资产支持证券	-	-	-	-
基金	-	-	-	-
其他	-	-	-	-
合计	334,195,754.73	-	332,889,185.92	-1,306,568.81

6.4.7.3 衍生金融资产/负债

6.4.7.3.1 衍生金融资产/负债期末余额

注：本基金于本期末无衍生金融资产/负债。

6.4.7.3.2 期末基金持有的期货合约情况

注：无。

6.4.7.3.3 期末基金持有的黄金衍生品情况

注：无。

6.4.7.4 买入返售金融资产

6.4.7.4.1 各项买入返售金融资产期末余额

注：本基金于本期末无买入返售金融资产。

6.4.7.4.2 期末买断式逆回购交易中取得的债券

注：本基金于本期末无买断式逆回购交易中取得的债券。

6.4.7.4.3 按预期信用损失一般模型计提减值准备的说明

6.4.7.5 债权投资

6.4.7.5.1 债权投资情况

注：无。

6.4.7.5.2 债权投资减值准备计提情况

注：无。

6.4.7.6 其他债权投资

6.4.7.6.1 其他债权投资情况

注：无。

6.4.7.6.2 其他债权投资减值准备计提情况

注：无。

6.4.7.7 其他权益工具投资

6.4.7.7.1 其他权益工具投资情况

注：无。

6.4.7.7.2 报告期末其他权益工具投资情况

注：无。

6.4.7.8 其他资产

注：本基金于本期末无其他资产。

6.4.7.9 其他负债

单位：人民币元

项目	本期末 2023年6月30日
应付券商交易单元保证金	-
应付赎回费	5.24
应付证券出借违约金	-
应付交易费用	831,454.51
其中：交易所市场	831,454.51
银行间市场	-
应付利息	-
预提审计费	19,835.79
预提信息披露费	59,507.37
合计	910,802.91

6.4.7.10 实收基金

金额单位：人民币元

项目	本期 2023年1月1日至2023年6月30日	
	基金份额（份）	账面金额
上年度末	407,087,176.31	407,087,176.31
本期申购	6,916,694.14	6,916,694.14
本期赎回（以“-”号填列）	-34,850,471.44	-34,850,471.44
基金拆分/份额折算前	-	-
基金拆分/份额折算调整	-	-
本期申购	-	-
本期赎回（以“-”号填列）	-	-
本期末	379,153,399.01	379,153,399.01

注：申购含转换入份额；赎回含转换出份额。

6.4.7.11 其他综合收益

注：无。

6.4.7.12 未分配利润

单位：人民币元

项目	已实现部分	未实现部分	未分配利润合计
上年度末	244,116,830.02	-208,969,403.17	35,147,426.85
本期利润	-49,569,693.17	6,000,450.96	-43,569,242.21
本期基金份额交易产生的变动数	-15,182,239.90	13,568,803.30	-1,613,436.60
其中：基金申购款	3,785,431.85	-3,366,067.72	419,364.13
基金赎回款	-18,967,671.75	16,934,871.02	-2,032,800.73
本期已分配利润	-	-	-
本期末	179,364,896.95	-189,400,148.91	-10,035,251.96

6.4.7.13 存款利息收入

单位：人民币元

项目	本期
	2023年1月1日至2023年6月30日
活期存款利息收入	97,417.48
定期存款利息收入	-
其他存款利息收入	-
结算备付金利息收入	16,844.48
其他	1,777.18
合计	116,039.14

注：其他为结算保证金利息收入、深港通预付款利息收入、深港通风控资金利息收入等。

6.4.7.14 股票投资收益

6.4.7.14.1 股票投资收益项目构成

单位：人民币元

项目	本期
	2023年1月1日至2023年6月30日
股票投资收益——买卖股票差价收入	-48,689,063.10
股票投资收益——赎回差价收入	-
股票投资收益——申购差价收入	-
股票投资收益——证券出借差价收入	-
合计	-48,689,063.10

6.4.7.14.2 股票投资收益——买卖股票差价收入

单位：人民币元

项目	本期
	2023年1月1日至2023年6月30日
卖出股票成交总额	1,121,414,912.62
减：卖出股票成本总额	1,167,180,681.45
减：交易费用	2,923,294.27
买卖股票差价收入	-48,689,063.10

6.4.7.14.3 股票投资收益——证券出借差价收入

注：无。

6.4.7.15 债券投资收益

6.4.7.15.1 债券投资收益项目构成

注：本基金于本期无债券投资收益。

6.4.7.15.2 债券投资收益——买卖债券差价收入

注：无。

6.4.7.15.3 债券投资收益——赎回差价收入

注：无。

6.4.7.15.4 债券投资收益——申购差价收入

注：无。

6.4.7.16 资产支持证券投资收益

6.4.7.16.1 资产支持证券投资收益项目构成

注：本基金本报告期内无资产支持证券投资收益。

6.4.7.16.2 资产支持证券投资收益——买卖资产支持证券差价收入

注：无。

6.4.7.16.3 资产支持证券投资收益——赎回差价收入

注：无。

6.4.7.16.4 资产支持证券投资收益——申购差价收入

注：无。

6.4.7.17 贵金属投资收益

6.4.7.17.1 贵金属投资收益项目构成

注：本基金本报告期内无贵金属投资收益。

6.4.7.17.2 贵金属投资收益——买卖贵金属差价收入

注：无。

6.4.7.17.3 贵金属投资收益——赎回差价收入

注：无。

6.4.7.17.4 贵金属投资收益——申购差价收入

注：无。

6.4.7.18 衍生工具收益

6.4.7.18.1 衍生工具收益——买卖权证差价收入

注：本基金本报告期内无衍生工具收益。

6.4.7.18.2 衍生工具收益——其他投资收益

注：本基金本报告期内无衍生工具收益。

6.4.7.19 股利收益

单位：人民币元

项目	本期
	2023 年 1 月 1 日至 2023 年 6 月 30 日
股票投资产生的股利收益	2,696,410.99
其中：证券出借权益补偿收入	-
基金投资产生的股利收益	-
合计	2,696,410.99

6.4.7.20 公允价值变动收益

单位：人民币元

项目名称	本期
	2023 年 1 月 1 日至 2023 年 6 月 30 日
1. 交易性金融资产	6,000,450.96
股票投资	6,000,450.96
债券投资	-
资产支持证券投资	-
基金投资	-
贵金属投资	-
其他	-
2. 衍生工具	-
权证投资	-
3. 其他	-
减：应税金融商品公允价值变动产生的预估增值税	-
合计	6,000,450.96

6.4.7.21 其他收入

单位：人民币元

项目	本期
	2023 年 1 月 1 日至 2023 年 6 月 30 日
基金赎回费收入	2,148.18
基金转换费收入	277.10
合计	2,425.28

6.4.7.22 信用减值损失

注：本基金于本期无信用减值损失。

6.4.7.23 其他费用

单位：人民币元

项目	本期
	2023 年 1 月 1 日至 2023 年 6 月 30 日
审计费用	19,835.79
信息披露费	59,507.37

证券出借违约金	-
银行费用	2,084.65
深港通证券组合费	630.75
合计	82,058.56

6.4.8 或有事项、资产负债表日后事项的说明

6.4.8.1 或有事项

截至资产负债表日，本基金没有需要在财务报表附注中说明的或有事项。

6.4.8.2 资产负债表日后事项

截至本财务报告批准报出日，本基金没有其他需要在财务报表附注中说明的资产负债表日后事项。

6.4.9 关联方关系

6.4.9.1 本报告期存在控制关系或其他重大利害关系的关联方发生变化的情况

本基金本报告期不存在控制关系或其他重大利害关系的关联方发生变化的情况。

6.4.9.2 本报告期与基金发生关联交易的各关联方

关联方名称	与本基金的关系
民生加银基金公司	基金管理人、注册登记机构、基金销售机构
中国建设银行	基金托管人、基金销售机构

注：以下关联交易均在正常业务范围内按一般商业条款订立。

6.4.10 本报告期及上年度可比期间的关联方交易

6.4.10.1 通过关联方交易单元进行的交易

6.4.10.1.1 股票交易

注：本基金本报告期内及上年度可比期间无通过关联方交易单元进行的股票交易。

6.4.10.1.2 债券交易

注：本基金本报告期内及上年度可比期间无通过关联方交易单元进行的债券交易。

6.4.10.1.3 债券回购交易

注：本基金本报告期内及上年度可比期间无通过关联方交易单元进行的债券回购交易。

6.4.10.1.4 权证交易

注：本基金于本期及上年度可比期间均无通过关联方交易单元进行的权证交易。

6.4.10.1.5 应支付关联方的佣金

注：本基金本报告期末及上年度末无应支付关联方的佣金。

6.4.10.2 关联方报酬

6.4.10.2.1 基金管理费

单位：人民币元

项目	本期 2023 年 1 月 1 日至 2023 年 6 月 30 日	上年度可比期间 2022 年 1 月 1 日至 2022 年 6 月 30 日
当期发生的基金应支付的管理费	3,097,240.23	4,237,922.57
其中：支付销售机构的客户维护 费	1,451,588.50	1,983,010.74

注：支付基金管理人民生加银基金公司的基金管理费按前一日基金资产净值 1.50%的年费率计提，逐日累计至每月月底，按月支付。计算公式为：

日基金管理费=前一日基金资产净值×1.50%/当年天数

6.4.10.2.2 基金托管费

单位：人民币元

项目	本期 2023 年 1 月 1 日至 2023 年 6 月 30 日	上年度可比期间 2022 年 1 月 1 日至 2022 年 6 月 30 日
当期发生的基金应支付的托管费	516,206.69	706,320.47

注：支付基金托管人中国建设银行的基金托管费按前一日基金资产净值 0.25%的年费率计提，逐日累计至每月月底，按月支付。

计算公式为：日基金托管费=前一日基金资产净值×0.25%/当年天数

6.4.10.3 与关联方进行银行间同业市场的债券(含回购)交易

注：本基金本报告期内及上年度可比期间无与关联方进行银行间同业市场的债券(含回购)交易。

6.4.10.4 报告期内转融通证券出借业务发生重大关联交易事项的说明

6.4.10.4.1 与关联方通过约定申报方式进行的适用固定期限费率的证券出借业务的情况

注：本基金在本报告期内及上年度可比期间均无与关联方通过约定申报方式进行的适用固定期限费率的证券出借业务的情况。

6.4.10.4.2 与关联方通过约定申报方式进行的适用市场化期限费率的证券出借业务的情况

注：本基金在本报告期内及上年度可比期间均无与关联方通过约定申报方式进行的适用市场化期限费率的证券出借业务的情况。

6.4.10.5 各关联方投资本基金的情况

6.4.10.5.1 报告期内基金管理人运用固有资金投资本基金的情况

注：本报告期内及上年度可比期间基金管理人无运用固有资金投资本基金的情况。

6.4.10.5.2 报告期末除基金管理人之外的其他关联方投资本基金的情况

注：本报告期末及上年度末除基金管理人之外的其他关联方无投资本基金的情况。

6.4.10.6 由关联方保管的银行存款余额及当期产生的利息收入

单位：人民币元

关联方名称	本期 2023年1月1日至2023年6月 30日		上年度可比期间 2022年1月1日至2022年6月30日	
	期末余额	当期利息收入	期末余额	当期利息收入
中国建设银行	31,829,967.62	97,417.48	46,861,086.87	105,092.64

注：本基金的活期银行存款由基金托管人中国建设银行保管，按银行同业利率计息。

6.4.10.7 本基金在承销期内参与关联方承销证券的情况

注：本基金本报告期内及上年度可比期间无在承销期内参与关联方承销证券的情况。

6.4.10.8 其他关联交易事项的说明

本基金在本报告期内及上年度可比期间均无需要说明的其他关联交易事项。

6.4.11 利润分配情况

注：1) 本基金于本期末未进行利润分配。

2) 本基金资产负债表日之后、财务报表批准报出日之前的利润分配情况，详见本报告“6.4.8.2 资产负债表日后事项”部分内容。

6.4.12 期末（2023年6月30日）本基金持有的流通受限证券

6.4.12.1 因认购新发/增发证券而于期末持有的流通受限证券

金额单位：人民币元

6.4.12.1.1 受限证券类别：股票										
证券代码	证券名称	成功认购日	受限期	流通受限类型	认购价格	期末估值单价	数量 (单位：股)	期末成本总额	期末估值总额	备注
001282	三联锻造	2023年5月15日	6个月	新股流通受限	27.93	33.03	105	2,932.65	3,468.15	-
001286	陕西能源	2023年3月31日	6个月	新股流通受限	9.60	9.41	3,767	36,163.20	35,447.47	-
001287	中电	2023年	6个月	新股流	11.88	21.02	450	5,346.00	9,459.00	-

	港	3月30日		通受限							
001324	长青科技	2023年5月12日	6个月	新股流通受限	18.88	19.60	114	2,152.32	2,234.40		-
001328	登康口腔	2023年3月29日	6个月	新股流通受限	20.68	25.49	145	2,998.60	3,696.05		-
001360	南矿集团	2023年3月31日	6个月	新股流通受限	15.38	14.87	177	2,722.26	2,631.99		-
001367	海森药业	2023年3月30日	6个月	新股流通受限	44.48	39.48	55	2,446.40	2,171.40		-
001380	华纬科技	2023年5月9日	6个月	新股流通受限	28.84	30.78	170	4,902.80	5,232.60		-
300804	广康生化	2023年6月15日	6个月	新股流通受限	42.45	32.97	226	9,593.70	7,451.22		-
301141	中科磁业	2023年3月27日	6个月	新股流通受限	41.20	42.69	262	10,794.40	11,184.78		-
301157	华塑科技	2023年3月1日	6个月	新股流通受限	56.50	52.93	150	8,475.00	7,939.50		-
301170	锡南科技	2023年6月16日	6个月	新股流通受限	34.00	34.93	250	8,500.00	8,732.50		-
301202	朗威股份	2023年6月28日	1个月内(含)	新股流通受限	25.82	25.82	2,754	71,108.28	71,108.28		-
301202	朗威股份	2023年6月28日	6个月	新股流通受限	25.82	25.82	306	7,900.92	7,900.92		-
301210	金杨股份	2023年6月21日	6个月	新股流通受限	57.88	49.17	224	12,965.12	11,014.08		-
301225	恒勃股份	2023年6月8日	6个月	新股流通受限	35.66	33.26	333	11,874.78	11,075.58		-
301232	飞沃科技	2023年6月8日	6个月	新股流通受限	72.50	58.42	161	11,672.50	9,405.62		-

301246	宏源药业	2023年3月10日	6个月	新股流通受限	50.00	30.71	478	23,900.00	14,679.38	-
301260	格力博	2023年1月20日	6个月	新股流通受限	30.85	23.63	863	26,623.55	20,392.69	-
301261	恒工精密	2023年6月29日	1个月内(含)	新股流通受限	36.90	36.90	1,775	65,497.50	65,497.50	-
301261	恒工精密	2023年6月29日	6个月	新股流通受限	36.90	36.90	198	7,306.20	7,306.20	-
301262	海看股份	2023年6月13日	6个月	新股流通受限	30.22	25.50	480	14,505.60	12,240.00	-
301281	科源制药	2023年3月28日	6个月	新股流通受限	31.59	25.10	337	10,647.38	8,458.70	-
301291	明阳电气	2023年6月21日	6个月	新股流通受限	38.13	31.03	443	16,891.59	13,746.29	-
301292	海科新源	2023年6月29日	1个月内(含)	新股流通受限	19.99	19.99	5,241	104,767.59	104,767.59	-
301292	海科新源	2023年6月29日	6个月	新股流通受限	19.99	19.99	583	11,654.17	11,654.17	-
301293	三博脑科	2023年4月25日	6个月	新股流通受限	29.60	71.42	333	9,856.80	23,782.86	-
301295	美硕科技	2023年6月19日	6个月	新股流通受限	37.40	36.07	215	8,041.00	7,755.05	-
301303	真兰仪表	2023年2月13日	6个月	新股流通受限	26.80	22.32	799	21,413.20	17,833.68	-
301305	朗坤环境	2023年5月15日	6个月	新股流通受限	25.25	19.69	552	13,938.00	10,868.88	-
301307	美利信	2023年4月14日	6个月	新股流通受限	32.34	31.86	495	16,008.30	15,770.70	-
301310	鑫宏业	2023年5月26日	6个月	新股流通受限	67.28	65.43	288	19,376.64	18,843.84	-

		日									
301315	威士顿	2023年6月13日	6个月	新股流通受限	32.29	51.12	226	7,297.54	11,553.12		-
301317	鑫磊股份	2023年1月12日	6个月	新股流通受限	20.67	26.17	694	14,344.98	18,161.98		-
301320	豪江智能	2023年6月1日	6个月	新股流通受限	13.06	20.62	642	8,384.52	13,238.04		-
301322	绿通科技	2023年2月27日	6个月	新股流通受限	87.63	53.24	196	17,175.41	10,435.04		-
301323	新莱福	2023年5月29日	6个月	新股流通受限	39.06	39.36	217	8,476.02	8,541.12		-
301325	曼恩斯特	2023年5月4日	6个月	新股流通受限	76.80	107.95	210	16,128.00	22,669.50		-
301332	德尔玛	2023年5月9日	6个月	新股流通受限	14.81	13.73	806	11,936.86	11,066.38		-
301337	亚华电子	2023年5月16日	6个月	新股流通受限	32.60	30.37	232	7,563.20	7,045.84		-
301345	涛涛车业	2023年3月10日	6个月	新股流通受限	73.45	46.64	156	11,458.20	7,275.84		-
301355	南王科技	2023年6月2日	6个月	新股流通受限	17.55	16.75	563	9,880.65	9,430.25		-
301357	北方长龙	2023年4月11日	6个月	新股流通受限	50.00	48.39	190	9,500.00	9,194.10		-
301358	湖南裕能	2023年2月1日	6个月	新股流通受限	23.77	42.89	500	11,885.00	21,445.00		-
301360	荣旗科技	2023年4月17日	6个月	新股流通受限	71.88	92.60	134	9,631.92	12,408.40		-
301373	凌玮科技	2023年1月20日	6个月	新股流通受限	33.73	31.85	277	9,343.21	8,822.45		-
301376	致欧	2023年	6个月	新股流	24.66	22.51	420	10,357.20	9,454.20		-

	科技	6月14日		通受限							
301382	蜂助手	2023年5月9日	6个月	新股流通受限	23.80	32.84	408	9,710.40	13,398.72		-
301383	天键股份	2023年5月31日	6个月	新股流通受限	46.16	35.72	406	18,740.96	14,502.32		-
301386	未来电器	2023年3月21日	6个月	新股流通受限	29.99	23.79	378	11,336.22	8,992.62		-
301387	光大同创	2023年4月10日	6个月	新股流通受限	58.32	45.36	307	17,904.24	13,925.52		-
301395	仁信新材	2023年6月21日	1个月内(含)	新股流通受限	26.68	26.68	4,519	120,566.92	120,566.92		-
301395	仁信新材	2023年6月21日	6个月	新股流通受限	26.68	26.68	503	13,420.04	13,420.04		-
301397	溯联股份	2023年6月15日	6个月	新股流通受限	53.27	40.20	249	13,264.23	10,009.80		-
301408	华人健康	2023年2月22日	6个月	新股流通受限	16.24	16.95	879	14,274.96	14,899.05		-
301419	阿莱德	2023年2月2日	6个月	新股流通受限	24.80	43.85	330	8,184.00	14,470.50		-
301428	世纪恒通	2023年5月10日	6个月	新股流通受限	26.35	30.60	229	6,034.15	7,007.40		-
301429	森泰股份	2023年4月10日	6个月	新股流通受限	28.75	21.02	499	14,346.25	10,488.98		-
301439	泓淋电力	2023年3月10日	6个月	新股流通受限	19.99	16.90	557	11,134.43	9,413.30		-
301486	致尚科技	2023年6月30日	1个月内(含)	新股流通受限	57.66	57.66	2,286	131,810.76	131,810.76		-
301486	致尚科技	2023年6月30日	6个月	新股流通受限	57.66	57.66	255	14,703.30	14,703.30		-

301488	豪恩 汽电	2023 年 6 月 26 日	1 个月 内 (含)	新股流 通受限	39.78	39.78	2,356	93,721.68	93,721.68	-
301488	豪恩 汽电	2023 年 6 月 26 日	6 个月	新股流 通受限	39.78	39.78	262	10,422.36	10,422.36	-
601061	中信 金属	2023 年 3 月 30 日	6 个月	新股流 通受限	6.58	7.58	1,129	7,428.82	8,557.82	-
601065	江盐 集团	2023 年 3 月 31 日	6 个月	新股流 通受限	10.36	11.84	422	4,371.92	4,996.48	-
601133	柏诚 股份	2023 年 3 月 31 日	6 个月	新股流 通受限	11.66	12.26	372	4,337.52	4,560.72	-
603125	常青 科技	2023 年 3 月 30 日	6 个月	新股流 通受限	25.98	24.53	132	3,429.36	3,237.96	-
603135	中重 科技	2023 年 3 月 29 日	6 个月	新股流 通受限	17.80	17.89	379	6,746.20	6,780.31	-
603137	恒尚 节能	2023 年 4 月 10 日	6 个月	新股流 通受限	15.90	17.09	139	2,210.10	2,375.51	-
603172	万丰 股份	2023 年 4 月 28 日	6 个月	新股流 通受限	14.58	16.13	122	1,778.76	1,967.86	-
688146	中船 特气	2023 年 4 月 13 日	6 个月	新股流 通受限	36.15	38.13	406	14,676.90	15,480.78	-
688334	西高 院	2023 年 6 月 9 日	6 个月	新股流 通受限	14.16	16.21	720	10,195.20	11,671.20	-
688352	颀中 科技	2023 年 4 月 11 日	6 个月	新股流 通受限	12.10	12.07	1,098	13,285.80	13,252.86	-
688361	中科 飞测	2023 年 5 月 12 日	6 个月	新股流 通受限	23.60	64.67	382	9,015.20	24,703.94	-
688429	时创 能源	2023 年 6 月 20 日	6 个月	新股流 通受限	19.20	25.53	346	6,643.20	8,833.38	-
688433	华曙 高科	2023 年 4 月 7 日	6 个月	新股流 通受限	26.66	31.50	370	9,864.20	11,655.00	-

		日									
688469	中芯集成	2023年4月28日	6个月	新股流通受限	5.69	5.41	4,285	24,381.65	23,181.85		-
688472	阿特斯	2023年6月2日	6个月	新股流通受限	11.10	17.04	1,419	15,750.90	24,179.76		-
688478	晶升股份	2023年4月13日	6个月	新股流通受限	32.52	42.37	402	13,073.04	17,032.74		-
688484	南芯科技	2023年3月28日	6个月	新股流通受限	39.99	36.71	394	15,756.06	14,463.74		-
688507	索辰科技	2023年4月10日	6个月	新股流通受限	165.33	122.11	101	16,698.08	12,333.11		-
688512	慧智微	2023年5月8日	6个月	新股流通受限	20.92	19.16	555	11,610.60	10,633.80		-
688523	航天环宇	2023年5月26日	6个月	新股流通受限	21.86	23.85	472	10,317.92	11,257.20		-
688535	华海诚科	2023年3月28日	6个月	新股流通受限	35.00	51.23	161	5,635.00	8,248.03		-
688543	国科军工	2023年6月14日	6个月	新股流通受限	43.67	53.05	253	11,048.51	13,421.65		-
688552	航天南湖	2023年5月8日	6个月	新股流通受限	21.17	23.50	526	11,135.42	12,361.00		-
688562	航天软件	2023年5月15日	6个月	新股流通受限	12.68	22.31	726	9,205.68	16,197.06		-
688570	天玛智控	2023年5月29日	6个月	新股流通受限	30.26	25.33	400	12,104.00	10,132.00		-
688576	西山科技	2023年5月30日	6个月	新股流通受限	135.80	120.41	143	19,419.40	17,218.63		-
688581	安杰思	2023年5月12日	6个月	新股流通受限	125.80	118.03	92	11,573.60	10,858.76		-
688582	芯动	2023年	6个月	新股流	26.74	40.68	389	10,401.86	15,824.52		-

	联科	6月21日		通受限							
688593	新相微	2023年5月25日	6个月	新股流通受限	11.18	14.59	897	10,028.46	13,087.23		-
688603	天承科技	2023年6月30日	1个月内(含)	新股流通受限	55.00	55.00	1,251	68,805.00	68,805.00		-
688603	天承科技	2023年6月30日	6个月	新股流通受限	55.00	55.00	140	7,700.00	7,700.00		-
688620	安凯微	2023年6月15日	6个月	新股流通受限	10.68	12.34	1,016	10,850.88	12,537.44		-
688623	双元科技	2023年5月31日	6个月	新股流通受限	125.88	86.79	95	11,958.60	8,245.05		-
688629	华丰科技	2023年6月16日	6个月	新股流通受限	9.26	18.59	708	6,556.08	13,161.72		-
688631	莱斯信息	2023年6月19日	6个月	新股流通受限	25.28	29.87	282	7,128.96	8,423.34		-

注：根据中国证监会相关规定，证券投资基金参与网下配售，可与发行人、承销商自主约定网下配售股票的持有期限并公开披露。持有期自公开发行的股票上市之日起计算。在持有期内的股票为流动受限制而不能自由转让的资产。证券投资基金获配的科创板股票及创业板股票如经抽签方式确定需要锁定的，锁定期根据相关法规及交易所相关规定执行。证券投资基金还可作为特定投资者，认购由中国证监会规范的非公开发行股票，所认购的股票自发行结束之日起在法规规定的限售期内不得转让。证券投资基金对上述非公开发行股票的减持还需根据交易所相关规定执行。

6.4.12.2 期末持有的暂时停牌等流通受限股票

注：于 2023 年 06 月 30 日，本基金未持有暂时停牌等流通受限股票。

6.4.12.3 期末债券正回购交易中作为抵押的债券

6.4.12.3.1 银行间市场债券正回购

注：截至本报告期末 2023 年 06 月 30 日止，本基金未持有从事银行间市场债券正回购交易中作为抵押的债券。

6.4.12.3.2 交易所市场债券正回购

截至本报告期末 2023 年 06 月 30 日止，本基金未持有从事交易所市场债券正回购交易中作为

抵押的债券。

6.4.12.4 期末参与转融通证券出借业务的证券

注：于 2023 年 06 月 30 日，本基金未持有参与转融通证券出借业务的证券。

6.4.13 金融工具风险及管理

6.4.13.1 风险管理政策和组织架构

本基金在日常活动中面临各种金融工具的风险，主要包括：

- 信用风险
- 流动性风险
- 市场风险

本基金在下文主要论述上述风险敞口及其形成原因；风险管理目标、政策和过程以及计量风险的方法等。

本基金的基金管理人从事风险管理的目标是使本基金在风险和收益之间取得适当的平衡，以实现“风险和收益相匹配”的风险收益目标。基于该风险管理目标，本基金的基金管理人已制定了政策和程序来辨别和分析这些风险，设定适当的风险限额并设计相应的内部控制程序，通过可靠的管理及信息系统持续监控上述各类风险。

本基金管理人奉行全面风险管理体系的建设，在董事会下设立合规与风险管理委员会，负责制定风险管理的宏观政策，设定最高风险承受度以及审议批准防范风险和内部控制的政策等；在管理层层面设立风险控制委员会，实施董事会合规与风险管理委员会制定的各项风险管理和内部控制政策；在业务操作层面风险管理职责主要由监察稽核部和风险管理部负责，协调并与各部门合作完成运作风险管理以及进行投资风险分析与绩效评估。监察稽核部和风险管理部向督察长负责，并向总经理汇报日常行政事务。

本基金管理人建立了以合规与风险管理委员会为核心的、由督察长、风险控制委员会、监察稽核部、风险管理部和相关业务部门构成的风险管理架构体系。

6.4.13.2 信用风险

信用风险是指基金在交易过程中因交易对手未履行合约责任，或者基金所投资证券之发行人出现违约、拒绝支付到期本息，导致基金资产损失和收益变化的风险。本基金的银行存款存放在本基金的托管行中国建设银行，与该银行存款相关的信用风险不重大。本基金的基金管理人建立了信用风险管理流程，本基金投资于具有良好信用等级的证券，且通过分散化投资以分散信用风险。本基金投资于一家公司发行的证券市值不超过基金资产净值的 10%，且本基金与由本基金管

理人管理的其他基金共同持有一家公司发行的证券，不得超过该证券的 10% 。

本基金在交易所进行的交易均与中国证券登记结算有限责任公司完成证券交收和款项清算，因此违约风险发生的可能性很小；本基金在进行银行间同业市场交易前均对交易对手进行信用评估并采用券款对付交割方式以控制相应的信用风险。

6.4.13.2.1 按短期信用评级列示的债券投资

注：本基金本报告期末及上年度末无按短期信用评级列示的债券投资。

6.4.13.2.2 按短期信用评级列示的资产支持证券投资

注：本基金本报告期末及上年度末无按短期信用评级列示的资产支持证券投资。

6.4.13.2.3 按短期信用评级列示的同业存单投资

注：本基金本报告期末及上年度末无按短期信用评级列示的同业存单投资。

6.4.13.2.4 按长期信用评级列示的债券投资

注：本基金本报告期末及上年度末无按长期信用评级列示的债券投资。

6.4.13.2.5 按长期信用评级列示的资产支持证券投资

注：本基金本报告期末及上年度末无按长期信用评级列示的资产支持证券投资。

6.4.13.2.6 按长期信用评级列示的同业存单投资

注：本基金本报告期末及上年度末无按长期信用评级列示的同业存单投资。

6.4.13.3 流动性风险

流动性风险是指基金管理人未能以合理价格及时变现基金资产以支付投资者赎回款项的风险。本基金的流动性风险一方面来自于基金份额持有人可随时要求赎回其持有的基金份额，另一方面来自于投资品种所处的交易市场不活跃而带来的变现困难或因投资集中而无法在市场出现剧烈波动的情况下以合理的价格变现。

6.4.13.3.1 报告期内本基金组合资产的流动性风险分析

本基金管理人每日预测本基金的流动性需求，并同时通过独立的风险管理人员设定流动性比例要求，对流动性指标进行持续的监测和分析。

针对投资品种变现的流动性风险，本基金管理人对流通受限证券的投资交易进行限制和控制，对缺乏流动性的证券投资比率事先确定最高上限，控制基金的流动性结构；加强对投资组合变现周期和冲击成本的定量分析，定期揭示基金的流动性风险；通过分散投资降低基金财产的非系统性风险，保持基金组合良好的流动性。本基金所持大部分证券在证券交易所上市，其余亦可在银行间同业市场交易，除附注 6.4.12 中列示的部分基金资产流通暂时受限制不能自由转让的情况外，其余金融资产均能及时变现。此外，本基金可通过卖出回购金融资产方式借入短期资金应对

流动性需求，其上限一般不超过基金持有的债券资产的公允价值。

针对兑付赎回资金的流动性风险，本基金的基金管理人每日对本基金的申购赎回情况进行严密监控并预测流动性需求，保持基金投资组合中的可用现金头寸与之相匹配。本基金的基金管理人在基金合同中设计了巨额赎回条款，约定在非常情况下赎回申请的处理方式，控制因开放申购赎回模式带来的流动性风险，有效保障基金持有人利益。

于 2023 年 6 月 30 日，本基金所持有的全部金融负债无固定到期日或合同约定到期日均为一个月以内且不计息，可赎回基金份额净值（净资产）无固定到期日且不计息，因此账面余额均为未折现的合约到期现金流量。

6.4.13.4 市场风险

市场风险是指基金所持金融工具的公允价值或未来现金流量因所处市场各类价格因素的变动而发生波动的风险，包括利率风险、外汇风险和其他价格风险。

6.4.13.4.1 利率风险

利率风险是指金融工具的公允价值或现金流量受市场利率变动而发生波动的风险。

本基金持有的大部分金融资产和金融负债不计息，因此本基金的收入及经营活动的现金流量在很大程度上独立于市场利率变化。本基金的生息资产主要为银行存款、结算备付金及存出保证金等。本基金管理人每日对本基金面临的利率敏感性缺口进行监控，并通过对所持投资品种修正久期等参数的监控进行利率风险管理。

下表统计了本基金面临的利率风险敞口，表中所示为本基金资产及负债的公允价值，并按照合约规定的利率重新定价日或到期日孰早者进行了分类：

6.4.13.4.1.1 利率风险敞口

单位：人民币元

本期末 2023 年 6 月 30 日	1 个月以内	1-3 个月	3 个月-1 年	1-5 年	5 年以上	不计息	合计
资产							
银行存款	31,826,125.98	-	-	-	-	3,841.64	31,829,967.62
结算备付金	5,477,113.14	-	-	-	-	3,843.97	5,480,957.11
存出保证金	173,722.38	-	-	-	-	78.10	173,800.48
交易性金融资产	-	-	-	-	-	332,889,185.92	332,889,185.92
应收股利	-	-	-	-	-	164,448.95	164,448.95
应收申购款	-	-	-	-	-	34,166.44	34,166.44
应收清算款	-	-	-	-	-	4,105,313.56	4,105,313.56
资产总计	37,476,961.50	-	-	-	-	337,200,878.58	374,677,840.08
负债							
应付赎回款	-	-	-	-	-	56,895.56	56,895.56

应付管理人报酬	-	-	-	-	-	460,749.99	460,749.99
应付托管费	-	-	-	-	-	76,791.63	76,791.63
应付清算款	-	-	-	-	-	4,054,452.94	4,054,452.94
其他负债	-	-	-	-	-	910,802.91	910,802.91
负债总计	-	-	-	-	-	5,559,693.03	5,559,693.03
利率敏感度缺口	37,476,961.50	-	-	-	-	-331,641,185.55	369,118,147.05
上年度末 2022年12月31日	1个月以内	1-3个月	3个月-1年	1-5年	5年以上	不计息	合计
资产							
银行存款	47,898,734.53	-	-	-	-	5,406.25	47,904,140.78
结算备付金	1,952,661.05	-	-	-	-	1,179.65	1,953,840.70
存出保证金	248,510.41	-	-	-	-	122.98	248,633.39
交易性金融资产	-	-	-	-	-	-393,918,935.76	393,918,935.76
应收申购款	-	-	-	-	-	118,739.22	118,739.22
资产总计	50,099,905.99	-	-	-	-	-394,044,383.86	444,144,289.85
负债							
应付赎回款	-	-	-	-	-	282,407.20	282,407.20
应付管理人报酬	-	-	-	-	-	570,016.30	570,016.30
应付托管费	-	-	-	-	-	95,002.71	95,002.71
应付清算款	-	-	-	-	-	18.24	18.24
应交税费	-	-	-	-	-	3.21	3.21
其他负债	-	-	-	-	-	962,239.03	962,239.03
负债总计	-	-	-	-	-	1,909,686.69	1,909,686.69
利率敏感度缺口	50,099,905.99	-	-	-	-	-392,134,697.17	442,234,603.16

6.4.13.4.1.2 利率风险的敏感性分析

注：本基金于本报告期末及上年度末所持有的利率敏感性资产账面金额较小，因此市场利率变动而导致的利率敏感性资产的公允价值变动对基金资产净值的影响不重大。

6.4.13.4.2 外汇风险

外汇风险是指金融工具的公允价值或未来现金流量因外汇汇率变动而发生波动的风险。本基金的所有资产及负债以人民币计价，因此无重大外汇风险。

6.4.13.4.3 其他价格风险

本基金承受的其他价格风险，主要是基金所持金融工具的公允价值或未来现金流量因除市场利率和外汇汇率以外的市场价格因素变动而发生波动的风险。本基金的其他价格风险，主要受到证券交易所上市的股票整体涨跌趋势的影响，由所持有的金融工具的公允价值决定。本基金通过投资组合的分散化降低其他价格风险，并且本基金管理人每日对本基金所持有的证券价格实施监控，通过组合估值、行业配置分析等进行市场价格风险管理。

6.4.13.4.3.1 其他价格风险敞口

金额单位：人民币元

项目	本期末 2023年6月30日		上年度末 2022年12月31日	
	公允价值	占基金资产净值 比例 (%)	公允价值	占基金资产净值 比例 (%)
交易性金融资产—股票投资	332,889,185.92	90.18	393,918,935.76	89.07
交易性金融资产—基金投资	-	-	-	-
交易性金融资产—贵金属投资	-	-	-	-
衍生金融资产—权证投资	-	-	-	-
其他	-	-	-	-
合计	332,889,185.92	90.18	393,918,935.76	89.07

6.4.13.4.3.2 其他价格风险的敏感性分析

假设	本基金管理人运用定量分析方法对本基金的其他价格风险进行分析。下表为其他价格风险的敏感性分析，反映了在其他变量不变的假设下，证券投资价格发生合理、可能的变动时，将对基金资产净值产生的影响。正数表示可能增加基金资产净值，负数表示可能减少基金资产净值。		
	相关风险变量的变动	对资产负债表日基金资产净值的影响金额（单位：人民币元）	
		本期末（2023年6月30日）	上年度末（2022年12月31日）
分析	1. 本基金业绩比较基准上升 5%	15,262,010.04	21,127,201.38
	2. 本基金业绩比较基准下降 5%	-15,262,010.04	-21,127,201.38

6.4.14 公允价值

6.4.14.1 金融工具公允价值计量的方法

公允价值计量结果所属层次取决于对公允价值计量整体而言具有重要意义的最低层次的输入值。三个层次输入值的定义如下：

第一层次输入值：在计量日能够取得的相同资产或负债在活跃市场上未经调整的报价；

第二层次输入值：除第一层次输入值外相关资产或负债直接或间接可观察到的输入值；

第三层次输入值： 相关资产或负债的不可观察输入值。

6.4.14.2 持续的以公允价值计量的金融工具

6.4.14.2.1 各层次金融工具的公允价值

单位：人民币元

公允价值计量结果所属的层次	本期末 2023 年 6 月 30 日	上年度末 2022 年 12 月 31 日
第一层次	331,175,562.87	392,759,582.93
第二层次	1,713,623.05	1,159,352.83
第三层次	-	-
合计	332,889,185.92	393,918,935.76

6.4.14.2.2 公允价值所属层次间的重大变动

于本报告期间，本基金无公允价值所属层次间的重大变动。

6.4.14.3 非持续的以公允价值计量的金融工具的说明

于 2023 年 6 月 30 日，本基金无非持续的以公允价值计量的金融工具 (2022 年 12 月 31 日：无)。

6.4.14.4 不以公允价值计量的金融工具的相关说明

不以公允价值计量的金融工具主要包括应收款项、卖出回购金融资产和其他金融负债，其账面价值与公允价值之间无重大差异。

6.4.15 有助于理解和分析会计报表需要说明的其他事项

于 2023 年 06 月 30 日，本基金无有助于理解和分析会计报表需要说明的其他事项。

§ 7 投资组合报告

7.1 期末基金资产组合情况

金额单位：人民币元

序号	项目	金额	占基金总资产的比例 (%)
1	权益投资	332,889,185.92	88.85
	其中：股票	332,889,185.92	88.85
2	基金投资	-	-
3	固定收益投资	-	-
	其中：债券	-	-
	资产支持证券	-	-
4	贵金属投资	-	-

5	金融衍生品投资	-	-
6	买入返售金融资产	-	-
	其中：买断式回购的买入返售金融资产	-	-
7	银行存款和结算备付金合计	37,310,924.73	9.96
8	其他各项资产	4,477,729.43	1.20
9	合计	374,677,840.08	100.00

注：本基金本报告期末通过港股通交易机制投资的港股市值为人民币 41,178,614.02 元，占基金资产净值比例 11.16%。

7.2 报告期末按行业分类的股票投资组合

7.2.1 报告期末按行业分类的境内股票投资组合

金额单位：人民币元

代码	行业类别	公允价值（元）	占基金资产净值比例（%）
A	农、林、牧、渔业	-	-
B	采矿业	40,119,076.00	10.87
C	制造业	158,678,950.24	42.99
D	电力、热力、燃气及水生产和供应业	11,159,397.47	3.02
E	建筑业	6,936.23	0.00
F	批发和零售业	42,370.07	0.01
G	交通运输、仓储和邮政业	27,032,479.00	7.32
H	住宿和餐饮业	-	-
I	信息传输、软件和信息技术服务业	26,317,145.95	7.13
J	金融业	14,954,060.00	4.05
K	房地产业	-	-
L	租赁和商务服务业	-	-
M	科学研究和技术服务业	13,365,505.20	3.62
N	水利、环境和公共设施管理业	10,868.88	0.00
O	居民服务、修理和其他服务业	-	-
P	教育	-	-
Q	卫生和社会工作	23,782.86	0.01
R	文化、体育和娱乐业	-	-
S	综合	-	-
	合计	291,710,571.90	79.03

7.2.2 报告期末按行业分类的港股通投资股票投资组合

行业类别	公允价值（人民币）	占基金资产净值比例（%）
原材料	-	-
非日常生活消费品	-	-

日常消费品	-	-
能源	13,749,280.30	3.72
金融	-	-
医疗保健	-	-
工业	-	-
信息技术	-	-
电信业务	27,429,333.72	7.43
公用事业	-	-
房地产	-	-
合计	41,178,614.02	11.16

注：以上分类采用全球行业分类标准（GICS）。

7.3 期末按公允价值占基金资产净值比例大小排序的所有股票投资明细

金额单位：人民币元

序号	股票代码	股票名称	数量 (股)	公允价值 (元)	占基金资产净值比例 (%)
1	600938	中国海油	1,491,200	27,020,544.00	7.32
1	00883	中国海洋石油	783,000	8,085,395.81	2.19
2	00941	中国移动	216,500	12,784,935.31	3.46
2	600941	中国移动	98,900	9,227,370.00	2.50
3	002594	比亚迪	80,007	20,663,407.89	5.60
4	002179	中航光电	385,671	17,490,179.85	4.74
5	300274	阳光电源	148,600	17,331,218.00	4.70
6	600600	青岛啤酒	165,000	17,098,950.00	4.63
7	688777	中控技术	270,812	17,001,577.36	4.61
8	600519	贵州茅台	10,000	16,910,000.00	4.58
9	601816	京沪高铁	3,052,000	16,053,520.00	4.35
10	000858	五粮液	91,545	14,974,015.65	4.06
11	00700	腾讯控股	47,900	14,644,398.41	3.97
12	600166	福田汽车	4,083,992	13,885,572.80	3.76
13	300012	华测检测	684,812	13,353,834.00	3.62
14	605117	德业股份	75,740	11,326,917.00	3.07
15	000651	格力电器	303,500	11,080,785.00	3.00
16	603345	安井食品	58,000	8,514,400.00	2.31
17	002371	北方华创	24,600	7,814,190.00	2.12
18	601988	中国银行	1,926,400	7,532,224.00	2.04
19	601899	紫金矿业	658,000	7,481,460.00	2.03
20	601398	工商银行	1,539,800	7,421,836.00	2.01
21	01088	中国神华	256,500	5,663,884.49	1.53
22	601225	陕西煤业	308,800	5,617,072.00	1.52
23	600025	华能水电	787,500	5,614,875.00	1.52
24	600886	国投电力	435,500	5,509,075.00	1.49
25	600377	宁沪高速	559,300	5,497,919.00	1.49

26	600012	皖通高速	523,000	5,481,040.00	1.48
27	301486	致尚科技	2,541	146,514.06	0.04
28	301395	仁信新材	5,022	133,986.96	0.04
29	301292	海科新源	5,824	116,421.76	0.03
30	301488	豪恩汽电	2,618	104,144.04	0.03
31	688143	长盈通	2,519	94,966.30	0.03
32	301202	朗威股份	3,060	79,009.20	0.02
33	688603	天承科技	1,391	76,505.00	0.02
34	301261	恒工精密	1,973	72,803.70	0.02
35	001286	陕西能源	3,767	35,447.47	0.01
36	688361	中科飞测	382	24,703.94	0.01
37	688472	阿特斯	1,419	24,179.76	0.01
38	301293	三博脑科	333	23,782.86	0.01
39	688469	中芯集成	4,285	23,181.85	0.01
40	301325	曼恩斯特	210	22,669.50	0.01
41	301358	湖南裕能	500	21,445.00	0.01
42	301260	格力博	863	20,392.69	0.01
43	301310	鑫宏业	288	18,843.84	0.01
44	301317	鑫磊股份	694	18,161.98	0.00
45	301303	真兰仪表	799	17,833.68	0.00
46	688576	西山科技	143	17,218.63	0.00
47	688478	晶升股份	402	17,032.74	0.00
48	688562	航天软件	726	16,197.06	0.00
49	688582	芯动联科	389	15,824.52	0.00
50	301307	美利信	495	15,770.70	0.00
51	688146	中船特气	406	15,480.78	0.00
52	301408	华人健康	879	14,899.05	0.00
53	301246	宏源药业	478	14,679.38	0.00
54	301383	天键股份	406	14,502.32	0.00
55	301419	阿莱德	330	14,470.50	0.00
56	688484	南芯科技	394	14,463.74	0.00
57	301387	光大同创	307	13,925.52	0.00
58	301291	明阳电气	443	13,746.29	0.00
59	688543	国科军工	253	13,421.65	0.00
60	301382	蜂助手	408	13,398.72	0.00
61	688352	硕中科技	1,098	13,252.86	0.00
62	301320	豪江智能	642	13,238.04	0.00
63	688629	华丰科技	708	13,161.72	0.00
64	688593	新相微	897	13,087.23	0.00
65	688620	安凯微	1,016	12,537.44	0.00
66	301360	荣旗科技	134	12,408.40	0.00
67	688552	航天南湖	526	12,361.00	0.00
68	688507	索辰科技	101	12,333.11	0.00

69	301262	海看股份	480	12,240.00	0.00
70	688334	西高院	720	11,671.20	0.00
71	688433	华曙高科	370	11,655.00	0.00
72	301315	威士顿	226	11,553.12	0.00
73	688523	航天环宇	472	11,257.20	0.00
74	301141	中科磁业	262	11,184.78	0.00
75	301225	恒勃股份	333	11,075.58	0.00
76	301332	德尔玛	806	11,066.38	0.00
77	301210	金杨股份	224	11,014.08	0.00
78	301305	朗坤环境	552	10,868.88	0.00
79	688581	安杰思	92	10,858.76	0.00
80	688512	慧智微	555	10,633.80	0.00
81	301429	森泰股份	499	10,488.98	0.00
82	301322	绿通科技	196	10,435.04	0.00
83	688570	天玛智控	400	10,132.00	0.00
84	301397	溯联股份	249	10,009.80	0.00
85	001287	中电港	450	9,459.00	0.00
86	301376	致欧科技	420	9,454.20	0.00
87	301355	南王科技	563	9,430.25	0.00
88	301439	泓淋电力	557	9,413.30	0.00
89	301232	飞沃科技	161	9,405.62	0.00
90	301357	北方长龙	190	9,194.10	0.00
91	301386	未来电器	378	8,992.62	0.00
92	688429	时创能源	346	8,833.38	0.00
93	301373	凌玮科技	277	8,822.45	0.00
94	301170	锡南科技	250	8,732.50	0.00
95	601061	中信金属	1,129	8,557.82	0.00
96	301323	新莱福	217	8,541.12	0.00
97	301281	科源制药	337	8,458.70	0.00
98	688631	莱斯信息	282	8,423.34	0.00
99	688535	华海诚科	161	8,248.03	0.00
100	688623	二元科技	95	8,245.05	0.00
101	301157	华塑科技	150	7,939.50	0.00
102	301295	美硕科技	215	7,755.05	0.00
103	300804	广康生化	226	7,451.22	0.00
104	301345	涛涛车业	156	7,275.84	0.00
105	301337	亚华电子	232	7,045.84	0.00
106	301428	世纪恒通	229	7,007.40	0.00
107	603135	中重科技	379	6,780.31	0.00
108	001380	华纬科技	170	5,232.60	0.00
109	601065	江盐集团	422	4,996.48	0.00
110	601133	柏诚股份	372	4,560.72	0.00
111	001328	登康口腔	145	3,696.05	0.00

112	001282	三联锻造	105	3,468.15	0.00
113	603125	常青科技	132	3,237.96	0.00
114	001360	南矿集团	177	2,631.99	0.00
115	603137	恒尚节能	139	2,375.51	0.00
116	001324	长青科技	114	2,234.40	0.00
117	001367	海森药业	55	2,171.40	0.00
118	603172	万丰股份	122	1,967.86	0.00

7.4 报告期内股票投资组合的重大变动

7.4.1 累计买入金额超出期初基金资产净值 2%或前 20 名的股票明细

金额单位：人民币元

序号	股票代码	股票名称	本期累计买入金额	占期初基金资产净值比例(%)
1	300274	阳光电源	33,241,625.00	7.52
2	002555	三七互娱	26,005,421.00	5.88
3	601988	中国银行	25,524,693.00	5.77
4	00941	中国移动	12,172,852.10	2.75
5	600941	中国移动	12,592,654.00	2.85
6	688777	中控技术	24,677,144.01	5.58
7	601628	中国人寿	24,033,096.88	5.43
8	300124	汇川技术	23,796,418.50	5.38
9	601899	紫金矿业	20,024,438.43	4.53
10	600050	中国联通	18,985,087.00	4.29
11	000975	银泰黄金	18,702,400.80	4.23
12	002410	广联达	18,335,951.27	4.15
13	601225	陕西煤业	18,019,373.00	4.07
14	603927	中科软	17,866,110.34	4.04
15	601816	京沪高铁	17,164,137.00	3.88
16	603833	欧派家居	17,133,629.35	3.87
17	002459	晶澳科技	16,186,674.50	3.66
18	002384	东山精密	15,959,388.00	3.61
19	000661	长春高新	15,855,643.00	3.59
20	600886	国投电力	15,818,412.56	3.58
21	00700	腾讯控股	15,225,889.36	3.44
22	600859	王府井	15,160,351.34	3.43
23	002371	北方华创	14,943,891.00	3.38
24	600048	保利发展	14,071,709.00	3.18
25	01088	中国神华	5,555,320.22	1.26
26	601088	中国神华	8,423,789.00	1.90
27	600166	福田汽车	13,912,509.12	3.15
28	600027	华电国际	13,769,778.99	3.11
29	600309	万华化学	13,473,890.00	3.05
30	600919	江苏银行	13,294,510.35	3.01
31	601668	中国建筑	12,425,873.80	2.81

32	601398	工商银行	12,152,288.00	2.75
33	300133	华策影视	11,846,629.97	2.68
34	688008	澜起科技	11,838,489.39	2.68
35	300750	宁德时代	11,562,070.00	2.61
36	002821	凯莱英	11,483,196.69	2.60
37	600276	恒瑞医药	11,377,057.60	2.57
38	300661	圣邦股份	11,355,628.00	2.57
39	000651	格力电器	11,248,563.00	2.54
40	605117	德业股份	11,107,484.60	2.51
41	688111	金山办公	10,650,022.48	2.41
42	00883	中国海洋石油	8,606,206.55	1.95
43	600938	中国海油	1,650,326.00	0.37
44	600025	华能水电	9,549,612.00	2.16
45	603345	安井食品	9,501,677.33	2.15
46	601689	拓普集团	9,283,568.96	2.10
47	601066	中信建投	9,188,741.32	2.08
48	000625	长安汽车	8,945,732.00	2.02
49	603658	安图生物	8,943,279.30	2.02
50	601633	长城汽车	8,934,683.38	2.02
51	000786	北新建材	8,892,819.00	2.01
52	600489	中金黄金	8,860,429.03	2.00

注：“本期累计买入金额”按买入成交金额（成交单价乘以成交数量）填列，不考虑相关交易费用。

7.4.2 累计卖出金额超出期初基金资产净值 2%或前 20 名的股票明细

金额单位：人民币元

序号	股票代码	股票名称	本期累计卖出金额	占期初基金资产净值比例(%)
1	002555	三七互娱	28,527,463.99	6.45
2	688223	晶科能源	27,338,405.33	6.18
3	601628	中国人寿	24,584,795.27	5.56
4	601318	中国平安	22,134,492.00	5.01
5	001979	招商蛇口	20,697,890.00	4.68
6	300124	汇川技术	20,543,854.00	4.65
7	601012	隆基绿能	20,079,828.58	4.54
8	601988	中国银行	20,021,219.00	4.53
9	601088	中国神华	19,747,357.00	4.47
10	002594	比亚迪	19,721,059.00	4.46
11	600050	中国联通	19,499,023.00	4.41
12	000975	银泰黄金	19,270,082.88	4.36
13	603927	中科软	18,766,926.20	4.24
14	601225	陕西煤业	18,665,165.48	4.22

15	03690	美团-W	18,048,332.99	4.08
16	300957	贝泰妮	17,695,977.37	4.00
17	600031	三一重工	17,630,904.00	3.99
18	603833	欧派家居	17,432,233.00	3.94
19	601888	中国中免	17,073,736.00	3.86
20	002410	广联达	15,666,729.20	3.54
21	000661	长春高新	15,003,329.00	3.39
22	300012	华测检测	14,983,766.00	3.39
23	300274	阳光电源	14,897,613.00	3.37
24	002459	晶澳科技	14,678,827.34	3.32
25	002384	东山精密	14,665,021.00	3.32
26	600859	王府井	14,255,525.00	3.22
27	600309	万华化学	13,633,644.00	3.08
28	600048	保利发展	13,516,458.79	3.06
29	600027	华电国际	13,301,075.00	3.01
30	688122	西部超导	13,173,365.62	2.98
31	600919	江苏银行	13,170,590.85	2.98
32	000596	古井贡酒	11,623,058.00	2.63
33	600886	国投电力	11,577,186.96	2.62
34	601899	紫金矿业	11,533,115.00	2.61
35	601668	中国建筑	11,515,908.00	2.60
36	300133	华策影视	11,481,151.00	2.60
37	688111	金山办公	11,452,530.85	2.59
38	600276	恒瑞医药	11,394,414.34	2.58
39	002142	宁波银行	11,389,134.00	2.58
40	002821	凯莱英	11,039,778.40	2.50
41	600809	山西汾酒	10,897,285.58	2.46
42	300750	宁德时代	10,510,388.80	2.38
43	688008	澜起科技	10,152,401.60	2.30
44	600132	重庆啤酒	10,013,213.00	2.26
45	002049	紫光国微	9,823,091.20	2.22
46	300661	圣邦股份	9,785,556.02	2.21
47	601066	中信建投	9,360,918.81	2.12
48	002179	中航光电	8,948,984.80	2.02

注：“本期累计卖出金额”按卖出成交金额（成交单价乘以成交数量）填列，不考虑相关交易费用。

7.4.3 买入股票的成本总额及卖出股票的收入总额

单位：人民币元

买入股票成本（成交）总额	1,100,150,480.65
卖出股票收入（成交）总额	1,121,414,912.62

注：“买入股票成本”、“卖出股票收入”均按买卖成交金额（成交单价乘以成交数量）填列，不考虑相关交易费用。

7.5 期末按债券品种分类的债券投资组合

注：本基金本报告期末未持有债券。

7.6 期末按公允价值占基金资产净值比例大小排序的前五名债券投资明细

注：本基金本报告期末未持有债券。

7.7 期末按公允价值占基金资产净值比例大小排序的所有资产支持证券投资明细

注：本基金本报告期末未持有资产支持证券。

7.8 报告期末按公允价值占基金资产净值比例大小排序的前五名贵金属投资明细

注：本基金本报告期末未持有贵金属。

7.9 期末按公允价值占基金资产净值比例大小排序的前五名权证投资明细

注：本基金本报告期末未持有权证。

7.10 本基金投资股指期货的投资政策

本基金将根据风险管理的原则，以套期保值为目的，本着谨慎原则，参与股指期货的投资，有选择地投资于股指期货。套期保值将主要采用流动性好、交易活跃的期货合约。本基金在进行股指期货投资时，将通过对证券市场和期货市场运行趋势的研究，并结合股指期货的定价模型寻求其合理的估值水平。本基金管理人将充分考虑股指期货的收益性、流动性及风险特征，通过资产配置、品种选择，谨慎进行投资，以降低投资组合的整体风险。

7.11 报告期末本基金投资的国债期货交易情况说明

7.11.1 本期国债期货投资政策

本基金在进行国债期货投资时，将根据风险管理原则，以套期保值为目的，采用流动性好、交易活跃的期货合约，通过对债券交易市场和期货市场运行趋势的研究，结合国债期货的定价模型寻求其合理的估值水平，与现货资产进行匹配，通过多头或空头套期保值等策略进行套期保值操作。基金管理人将充分考虑国债期货的收益性、流动性及风险性特征，运用国债期货对冲系统风险、对冲特殊情况下的流动性风险，如大额申购赎回等；利用金融衍生品的杠杆作用，以达到降低投资组合的整体风险的目的。

7.11.2 本期国债期货投资评价

本基金本报告期末未持有国债期货。

7.12 投资组合报告附注

7.12.1 基金投资的前十名证券的发行主体本期是否出现被监管部门立案调查，或在报告编制日前一年内受到公开谴责、处罚的情形

本基金投资的前十名证券的发行主体本期没有出现被监管部门立案调查，或在报告编制日前一年内受到公开谴责、处罚的情形。

7.12.2 基金投资的前十名股票是否超出基金合同规定的备选股票库

本基金投资的前十名股票没有超出基金合同规定的备选股票库。

7.12.3 期末其他各项资产构成

单位：人民币元

序号	名称	金额
1	存出保证金	173,800.48
2	应收清算款	4,105,313.56
3	应收股利	164,448.95
4	应收利息	-
5	应收申购款	34,166.44
6	其他应收款	-
7	待摊费用	-
8	其他	-
9	合计	4,477,729.43

7.12.4 期末持有的处于转股期的可转换债券明细

注：本基金本报告期末未持有处于转股期的可转换债券。

7.12.5 期末前十名股票中存在流通受限情况的说明

注：本基金本报告期末前十名股票中不存在流通受限情况。

7.12.6 投资组合报告附注的其他文字描述部分

由于四舍五入的原因，分项之和与合计项之间可能存在尾差。

§ 8 基金份额持有人信息**8.1 期末基金份额持有人户数及持有人结构**

份额单位：份

持有人户数 (户)	户均持有的 基金份额	持有人结构			
		机构投资者		个人投资者	
		持有份额	占总份额比例 (%)	持有份额	占总份额比例 (%)
14,537	26,081.96	55,091.16	0.01	379,098,307.85	99.99

8.2 期末基金管理人的从业人员持有本基金的情况

项目	持有份额总数(份)	占基金总份额比例(%)
基金管理人所有从业人员持有本基金	87,943.64	0.0232

8.3 期末基金管理人的从业人员持有本开放式基金份额总量区间情况

项目	持有基金份额总量的数量区间(万份)
本公司高级管理人员、基金投资和研 究部门负责人持有本开放式基金	0
本基金基金经理持有本开放式基金	0

§ 9 开放式基金份额变动

单位：份

基金合同生效日（2020年3月10日） 基金份额总额	3,556,452,722.92
本报告期期初基金份额总额	407,087,176.31
本报告期基金总申购份额	6,916,694.14
减：本报告期基金总赎回份额	34,850,471.44
本报告期基金拆分变动份额	-
本报告期末基金份额总额	379,153,399.01

§ 10 重大事件揭示

10.1 基金份额持有人大会决议

报告期内无基金份额持有人大会决议。

10.2 基金管理人、基金托管人的专门基金托管部门的重大人事变动

本基金管理人于 2023 年 4 月 11 日发布公告，自 2023 年 4 月 10 日起于善辉先生不再担任公司副总经理。

报告期内，本基金托管人的专门基金托管部门无重大人事变动。

10.3 涉及基金管理人、基金财产、基金托管业务的诉讼

报告期内，无涉及基金管理人、基金财产、基金托管业务的诉讼。

10.4 基金投资策略的改变

本报告期基金投资策略没有改变。

10.5 为基金进行审计的会计师事务所情况

本报告期本基金所聘用的会计师事务所未发生改变。

10.6 管理人、托管人及其高级管理人员受稽查或处罚等情况

10.6.1 管理人及其高级管理人员受稽查或处罚等情况

注：本报告期内，本基金管理人及其高级管理人员未受到稽查或处罚。

10.6.2 托管人及其高级管理人员受稽查或处罚等情况

注：本报告期内，本基金托管人及其高级管理人员未受到稽查或处罚。

10.7 基金租用证券公司交易单元的有关情况

10.7.1 基金租用证券公司交易单元进行股票投资及佣金支付情况

金额单位：人民币元

券商名称	交易单元数量	股票交易		应支付该券商的佣金		备注
		成交金额	占当期股票成交总额的比例 (%)	佣金	占当期佣金总量的比例 (%)	
广发证券	1	556,320,355.30	25.17	406,877.10	26.17	-
开源证券	2	529,230,322.83	23.95	384,755.83	24.75	-
中泰证券	2	307,791,095.80	13.93	225,098.77	14.48	-
天风证券	2	261,881,886.06	11.85	137,826.01	8.86	-
长江证券	1	195,379,657.21	8.84	139,883.83	9.00	-
中信建投	4	153,181,246.48	6.93	110,603.06	7.11	-
中金公司	2	121,853,044.63	5.51	89,109.65	5.73	-
招商证券	1	53,295,821.87	2.41	38,239.29	2.46	-
国盛证券	2	19,813,127.83	0.90	14,292.26	0.92	-
诚通证券	3	11,358,337.12	0.51	8,193.17	0.53	-
安信证券	2	-	-	-	-	-
财达证券	2	-	-	-	-	-
川财证券	2	-	-	-	-	-
东北证券	4	-	-	-	-	-
东方财富证券	1	-	-	-	-	-
东方证券	1	-	-	-	-	-
东吴证券	1	-	-	-	-	-
东兴证券	1	-	-	-	-	-
方正证券	1	-	-	-	-	-
光大证券	1	-	-	-	-	-
国海证券	2	-	-	-	-	-
国金证券	2	-	-	-	-	-
国联证券	1	-	-	-	-	-
国泰君安	1	-	-	-	-	-
国信证券	1	-	-	-	-	-
海通证券	1	-	-	-	-	-
华创证券	1	-	-	-	-	-
华泰证券	4	-	-	-	-	-
华西证券	1	-	-	-	-	-

民生证券	1	-	-	-	-	-
平安证券	1	-	-	-	-	-
申港证券	1	-	-	-	-	-
申万宏源	2	-	-	-	-	-
太平洋证券	2	-	-	-	-	-
西部证券	1	-	-	-	-	-
西南证券	1	-	-	-	-	-
信达证券	2	-	-	-	-	-
兴业证券	1	-	-	-	-	-
银河证券	2	-	-	-	-	-
英大证券	2	-	-	-	-	-
浙商证券	2	-	-	-	-	-
中信证券	3	-	-	-	-	-
中银国际	2	-	-	-	-	-

10.7.2 基金租用证券公司交易单元进行其他证券投资的情况

金额单位：人民币元

券商名称	债券交易		债券回购交易		权证交易	
	成交金额	占当期债券成交总额的比例(%)	成交金额	占当期债券回购成交总额的比例(%)	成交金额	占当期权证成交总额的比例(%)
广发证券	-	-	-	-	-	-
开源证券	-	-	-	-	-	-
中泰证券	-	-	-	-	-	-
天风证券	-	-	-	-	-	-
长江证券	-	-	-	-	-	-
中信建投	-	-	-	-	-	-
中金公司	-	-	-	-	-	-
招商证券	-	-	-	-	-	-
国盛证券	-	-	-	-	-	-
诚通证券	-	-	-	-	-	-

安信证 券	-	-	-	-	-	-
财达证 券	-	-	-	-	-	-
川财证 券	-	-	-	-	-	-
东北证 券	-	-	-	-	-	-
东方财 富证券	-	-	-	-	-	-
东方证 券	-	-	-	-	-	-
东吴证 券	-	-	-	-	-	-
东兴证 券	-	-	-	-	-	-
方正证 券	-	-	-	-	-	-
光大证 券	-	-	-	-	-	-
国海证 券	-	-	-	-	-	-
国金证 券	-	-	-	-	-	-
国联证 券	-	-	-	-	-	-
国泰君 安	-	-	-	-	-	-
国信证 券	-	-	-	-	-	-
海通证 券	-	-	-	-	-	-
华创证 券	-	-	-	-	-	-
华泰证 券	-	-	-	-	-	-
华西证 券	-	-	-	-	-	-
民生证 券	-	-	-	-	-	-
平安证 券	-	-	-	-	-	-
申港证 券	-	-	-	-	-	-

申万宏源	-	-	-	-	-	-
太平洋证券	-	-	-	-	-	-
西部证券	-	-	-	-	-	-
西南证券	-	-	-	-	-	-
信达证券	-	-	-	-	-	-
兴业证券	-	-	-	-	-	-
银河证券	-	-	-	-	-	-
英大证券	-	-	-	-	-	-
浙商证券	-	-	-	-	-	-
中信证券	-	-	-	-	-	-
中银国际	-	-	-	-	-	-

注：由于四舍五入的原因，百分比分项之和与合计可能有尾差。

①为了贯彻中国证监会的有关规定，我公司制定了选择券商的标准，即：

i 实力雄厚，信誉良好，注册资本不少于 3 亿元人民币；

ii 研究实力较强，有固定的研究机构和专门的研究人员，能及时为基金提供高质量的资讯服务，包括宏观经济报告、行业报告、市场分析、个股分析报告、市场数据统计及其它专门报告等，并能根据基金投资的特定要求，提供专门研究报告；

iii 财务状况良好，各项财务指标显示公司经营状况稳定；

iv 经营行为规范，内部管理规范、严格，具备健全的内部控制制度，并能满足基金运作高度保密的要求；

v 具备基金运作所需的高效、安全的通讯条件，交易设施符合代理基金进行证券交易的要求，并能为基金提供全面的信息服务。

②券商专用交易单元选择程序：

i 投研能力打分：由投资、研究、交易部相关人员对券商投研及综合能力进行打分，填写《券商评价表》

ii 指定租用方案：由交易部根据评价结果，结合公司租用席位要求制定具体的席位租用方案；

- iii 公司领导审批：公司领导对席位租用方案进行审批或提供修改意见；
- iv 交易部洽谈：交易部指派专人就租用事宜等业务与券商一并进行洽谈，并起草相关书面协议；
- v 律师审议：席位租用协议交公司监察稽核部的律师进行法律审计；
- vi 交易部经办：席位租用协议生效后，由交易部专人与券商进行联系，具体办理租用手续；
- vii 连通测试：信息技术部接到交易部通知后，将联络券商技术人员对租用席位进行连通等方面的测试；
- viii 通知托管行：信息技术部测试通过后，应及时通知投资部、交易部及运营部，由运营部通知托管行有关席位的具体信息；
- ix 席位启用：交易席位正式使用，投资部、交易部、运营部有关人员须提前做好席位启用的准备工作。

本基金管理人与被选择的券商签订交易单元租用协议，并通知基金托管人。

10.8 其他重大事件

序号	公告事项	法定披露方式	法定披露日期
1	民生加银基金管理有限公司旗下部分基金 2022 年第 4 季度报告提示性公告	中国证监会规定媒介	2023 年 1 月 20 日
2	民生加银龙头优选股票型证券投资基金 2022 年第 4 季度报告	中国证监会规定媒介	2023 年 1 月 20 日
3	关于旗下部分开放式基金增加杭州银行股份有限公司为销售机构并开通基金定期定额投资和转换业务、同时参加费率优惠活动的公告	中国证监会规定媒介	2023 年 2 月 10 日
4	民生加银龙头优选股票型证券投资基金更新招募说明书(2023 年第 1 号)	中国证监会规定媒介	2023 年 3 月 10 日
5	民生加银龙头优选股票型证券投资基金基金产品资料概要更新	中国证监会规定媒介	2023 年 3 月 10 日
6	民生加银基金管理有限公司旗下部分基金 2022 年年度报告提示性公告	中国证监会规定媒介	2023 年 3 月 30 日
7	民生加银龙头优选股票型证券投资基金 2022 年年度报告	中国证监会规定媒介	2023 年 3 月 30 日
8	民生加银基金管理有限公司旗下部分基金 2023 年第 1 季度报告提示性公告	中国证监会规定媒介	2023 年 4 月 21 日
9	民生加银龙头优选股票型证券投资基金 2023 年第 1 季度报告	中国证监会规定媒介	2023 年 4 月 21 日
10	关于旗下部分开放式基金增加上海陆享基金销售有限公司为销售机构	中国证监会规定媒介	2023 年 6 月 8 日

	并开通基金定期定额投资和转换业务、同时参加费率优惠活动的公告		
--	--------------------------------	--	--

§ 11 影响投资者决策的其他重要信息

11.1 报告期内单一投资者持有基金份额比例达到或超过 20%的情况

注：本基金本报告期内不存在持有基金份额比例达到或者超过 20%的单一投资者的情况。

11.2 影响投资者决策的其他重要信息

无。

§ 12 备查文件目录

12.1 备查文件目录

- (1) 中国证监会准予基金注册的文件；
- (2) 《民生加银龙头优选股票型证券投资基金招募说明书》；
- (3) 《民生加银龙头优选股票型证券投资基金基金合同》；
- (4) 《民生加银龙头优选股票型证券投资基金托管协议》；
- (5) 法律意见书；
- (6) 基金管理人业务资格批件、营业执照；
- (7) 基金托管人业务资格批件、营业执照。

12.2 存放地点

备查文件存放于基金管理人和/或基金托管人的住所。

12.3 查阅方式

投资者可到基金管理人和/或基金托管人的办公场所、营业场所及网站免费查阅备查文件。在支付工本费后，投资者可在合理时间内取得备查文件的复制件或复印件。

民生加银基金管理有限公司

2023 年 8 月 30 日