

工银瑞信食品饮料行业混合型证券投资基金
2023 年中期报告

2023 年 6 月 30 日

基金管理人：工银瑞信基金管理有限公司

基金托管人：杭州银行股份有限公司

送出日期：2023 年 8 月 30 日

§ 1 重要提示及目录

1.1 重要提示

基金管理人的董事会、董事保证本报告所载资料不存在虚假记载、误导性陈述或重大遗漏，并对其内容的真实性、准确性和完整性承担个别及连带的法律责任。本中期报告已经三分之二以上独立董事签字同意，并由董事长签发。

基金托管人杭州银行股份有限公司根据本基金合同规定，于 2023 年 8 月 28 日复核了本报告中的财务指标、净值表现、利润分配情况、财务会计报告、投资组合报告等内容，保证复核内容不存在虚假记载、误导性陈述或者重大遗漏。

基金管理人承诺以诚实信用、勤勉尽责的原则管理和运用基金资产，但不保证基金一定盈利。

基金的过往业绩并不代表其未来表现。投资有风险，投资者在作出投资决策前应仔细阅读本基金的招募说明书及其更新。

本报告中财务资料未经审计。

本报告期自 2023 年 1 月 1 日起至 6 月 30 日止。

1.2 目录

§ 1 重要提示及目录	2
1.1 重要提示	2
1.2 目录	3
§ 2 基金简介	5
2.1 基金基本情况	5
2.2 基金产品说明	5
2.3 基金管理人和基金托管人	6
2.4 信息披露方式	6
2.5 其他相关资料	6
§ 3 主要财务指标和基金净值表现	6
3.1 主要会计数据和财务指标	6
3.2 基金净值表现	7
3.3 其他指标	9
§ 4 管理人报告	9
4.1 基金管理人及基金经理情况	9
4.2 管理人对报告期内本基金运作合规守信情况的说明	10
4.3 管理人对报告期内公平交易情况的专项说明	10
4.4 管理人对报告期内基金的投资策略和业绩表现的说明	11
4.5 管理人对宏观经济、证券市场及行业走势的简要展望	12
4.6 管理人对报告期内基金估值程序等事项的说明	12
4.7 管理人对报告期内基金利润分配情况的说明	13
4.8 报告期内管理人对本基金持有人数或基金资产净值预警情形的说明	13
§ 5 托管人报告	13
5.1 报告期内本基金托管人合规守信情况声明	13
5.2 托管人对报告期内本基金投资运作合规守信、净值计算、利润分配等情况的说明	13
5.3 托管人对本中期报告中财务信息等内容的真实、准确和完整发表意见	13
§ 6 半年度财务会计报告（未经审计）	13
6.1 资产负债表	13
6.2 利润表	15
6.3 净资产（基金净值）变动表	16
6.4 报表附注	18
§ 7 投资组合报告	39
7.1 期末基金资产组合情况	39
7.2 报告期末按行业分类的股票投资组合	40
7.3 期末按公允价值占基金资产净值比例大小排序的所有股票投资明细	41
7.4 报告期内股票投资组合的重大变动	42
7.5 期末按债券品种分类的债券投资组合	44

7.6 期末按公允价值占基金资产净值比例大小排序的前五名债券投资明细	44
7.7 期末按公允价值占基金资产净值比例大小排序的所有资产支持证券投资明细	44
7.8 报告期末按公允价值占基金资产净值比例大小排序的前五名贵金属投资明细	44
7.9 期末按公允价值占基金资产净值比例大小排序的前五名权证投资明细	44
7.10 本基金投资股指期货的投资政策	44
7.11 报告期末本基金投资的国债期货交易情况说明	44
7.12 投资组合报告附注	44
§ 8 基金份额持有人信息	45
8.1 期末基金份额持有人户数及持有人结构	45
8.2 期末基金管理人的从业人员持有本基金的情况	46
8.3 期末基金管理人的从业人员持有本开放式基金份额总量区间情况	46
§ 9 开放式基金份额变动	46
§ 10 重大事件揭示	47
10.1 基金份额持有人大会决议	47
10.2 基金管理人、基金托管人的专门基金托管部门的重大人事变动	47
10.3 涉及基金管理人、基金财产、基金托管业务的诉讼	47
10.4 基金投资策略的改变	47
10.5 为基金进行审计的会计师事务所情况	47
10.6 管理人、托管人及其高级管理人员受稽查或处罚等情况	47
10.7 基金租用证券公司交易单元的有关情况	47
10.8 其他重大事件	48
§ 11 影响投资者决策的其他重要信息	49
11.1 报告期内单一投资者持有基金份额比例达到或超过 20%的情况	49
11.2 影响投资者决策的其他重要信息	49
§ 12 备查文件目录	49
12.1 备查文件目录	49
12.2 存放地点	49
12.3 查阅方式	49

§ 2 基金简介

2.1 基金基本情况

基金名称	工银瑞信食品饮料行业混合型证券投资基金	
基金简称	工银食品饮料混合	
基金主代码	013289	
基金运作方式	契约型开放式	
基金合同生效日	2021 年 10 月 22 日	
基金管理人	工银瑞信基金管理有限公司	
基金托管人	杭州银行股份有限公司	
报告期末基金份额总额	124,903,113.42 份	
基金合同存续期	不定期	
下属分级基金的基金简称	工银食品饮料混合 A	工银食品饮料混合 C
下属分级基金的交易代码	013289	013290
报告期末下属分级基金的份额总额	96,559,559.89 份	28,343,553.53 份

2.2 基金产品说明

投资目标	本基金通过投资具有较强竞争优势的食品饮料行业上市公司，把握中国经济增长和居民消费升级过程中的投资机会，力争实现基金资产的长期稳健增值。
投资策略	<p>本基金将由投资研究团队及时跟踪市场环境变化，根据宏观经济运行态势、宏观经济政策变化、证券市场运行状况、国际市场变化情况等因素的深入研究，判断国内及香港证券市场的发展趋势，结合行业状况、公司价值性和成长性分析，综合评价各类资产的风险收益水平。在充足的宏观形势判断和策略分析的基础上，采用动态调整策略，在市场上涨阶段中，适当增加权益类资产配置比例，在市场下行周期中，适当降低权益类资产配置比例。</p> <p>本基金界定的食品饮料行业是指在国民经济活动中，从事与消费者饮食相关的各个行业的集合，包括但不限于白酒、啤酒、葡萄酒、黄酒及其他饮料，肉制品、调味品、乳制品及其他食品等。一般情况下，本基金将参考中证行业分类体系对食品饮料行业股票进行界定。</p> <p>本基金将通过定性分析和定量分析相结合的办法，以合理价格买入长期优质成长股，选择的投资标的更看重公司质地的优秀、业绩能够保持长期稳定增长预期以及股票估值合理，选择股票强调成长性与合理估值的动态平衡。重点关注成长性被低估的优秀公司，或稳定成长行业中优秀程度未被充分认知的公司，持续跟踪公司和行业基本面及估值，以合理成本投资于内在价值持续增长的企业，分享盈利或估值提升带来的投资机会。本基金将主要通过港股通投资于香港股票市场。</p>

业绩比较基准	中证食品饮料指数收益率×70%+中债综合财富（总值）指数收益率×20%+恒生必需性消费业指数收益率（按估值汇率调整）×10%。
风险收益特征	本基金为混合型基金，预期收益和风险水平低于股票型基金，高于债券型基金与货币市场基金。本基金如果投资港股通投资标的股票，还需承担港股通机制下因投资环境、投资标的、市场制度以及交易规则等差异带来的特有风险。

2.3 基金管理人和基金托管人

项目	基金管理人	基金托管人
名称	工银瑞信基金管理有限公司	杭州银行股份有限公司
信息披露 负责人	姓名	朱碧艳
	联系电话	400-811-9999
	电子邮箱	customerservice@icbccs.com.cn
客户服务电话	400-811-9999	95398
传真	010-66583158	0571-86475525
注册地址	北京市西城区金融大街 5 号、甲 5 号 9 层甲 5 号 901	杭州市庆春路 46 号
办公地址	北京市西城区金融大街 5 号新盛大厦 A 座 6-9 层	杭州市庆春路 46 号杭州银行大厦 13 楼资产托管部
邮政编码	100033	310003
法定代表人	赵桂才	宋剑斌

2.4 信息披露方式

本基金选定的信息披露报纸名称	证券日报
登载基金中期报告正文的管理人互联网网址	www.icbccs.com.cn
基金中期报告备置地点	基金管理人或基金托管人的住所

2.5 其他相关资料

项目	名称	办公地址
注册登记机构	工银瑞信基金管理有限公司	北京市西城区金融大街 5 号新盛大厦 A 座 6-9 层

§ 3 主要财务指标和基金净值表现

3.1 主要会计数据和财务指标

金额单位：人民币元

3.1.1 期间数据和指标	报告期(2023 年 1 月 1 日-2023 年 6 月 30 日)	
	工银食品饮料混合 A	工银食品饮料混合 C
本期已实现收益	4,252,955.22	1,753,806.87
本期利润	-7,579,603.40	-2,598,881.63
加权平均基金份额本期利润	-0.0710	-0.0641

本期加权平均净值利润率	-7.91%	-7.16%
本期基金份额净值增长率	-9.48%	-9.84%
3.1.2 期末数据和指标	报告期末 (2023 年 6 月 30 日)	
期末可供分配利润	-18,657,581.72	-5,786,167.08
期末可供分配基金份额利润	-0.1932	-0.2041
期末基金资产净值	77,901,978.17	22,557,386.45
期末基金份额净值	0.8068	0.7959
3.1.3 累计期末指标	报告期末 (2023 年 6 月 30 日)	
基金份额累计净值增长率	-19.32%	-20.41%

注：1、上述基金业绩指标不包括持有人认购或交易基金的各项费用，计入费用后实际收益水平要低于所列数字。

2、本期已实现收益是指基金本期利息收入、投资收益、其他收入（不含公允价值变动收益）扣除相关费用和信用减值损失后的余额，本期利润为本期已实现收益加上本期公允价值变动收益。

3、期末可供分配利润，为期末资产负债表中未分配利润与未分配利润中已实现部分的孰低数。

4、所列数据截止到报告期最后一日，无论该日是否为开放日或交易所的交易日。

3.2 基金净值表现

3.2.1 基金份额净值增长率及其与同期业绩比较基准收益率的比较

工银食品饮料混合 A

阶段	份额净值增长率①	份额净值增长率标准差②	业绩比较基准收益率③	业绩比较基准收益率标准差④	①—③	②—④
过去一个月	1.23%	1.48%	-0.27%	1.06%	1.50%	0.42%
过去三个月	-13.69%	1.25%	-11.19%	0.90%	-2.50%	0.35%
过去六个月	-9.48%	1.32%	-9.00%	0.95%	-0.48%	0.37%
过去一年	-14.76%	1.48%	-15.30%	1.13%	0.54%	0.35%

自基金合同生效起 至今	-19.32%	1.61%	-14.96%	1.20%	-4.36%	0.41%
----------------	---------	-------	---------	-------	--------	-------

工银食品饮料混合 C

阶段	份额净值增长率①	份额净值增长率标准差②	业绩比较基准收益率③	业绩比较基准收益率标准差④	①-③	②-④
过去一个月	1.17%	1.48%	-0.27%	1.06%	1.44%	0.42%
过去三个月	-13.86%	1.25%	-11.19%	0.90%	-2.67%	0.35%
过去六个月	-9.84%	1.32%	-9.00%	0.95%	-0.84%	0.37%
过去一年	-15.44%	1.48%	-15.30%	1.13%	-0.14%	0.35%
自基金合同生效起 至今	-20.41%	1.61%	-14.96%	1.20%	-5.45%	0.41%

3.2.2 自基金合同生效以来基金份额累计净值增长率变动及其与同期业绩比较基准收益率变动的比较

工银食品饮料混合A累计净值增长率与同期业绩比较基准收益率的历史走势对比图

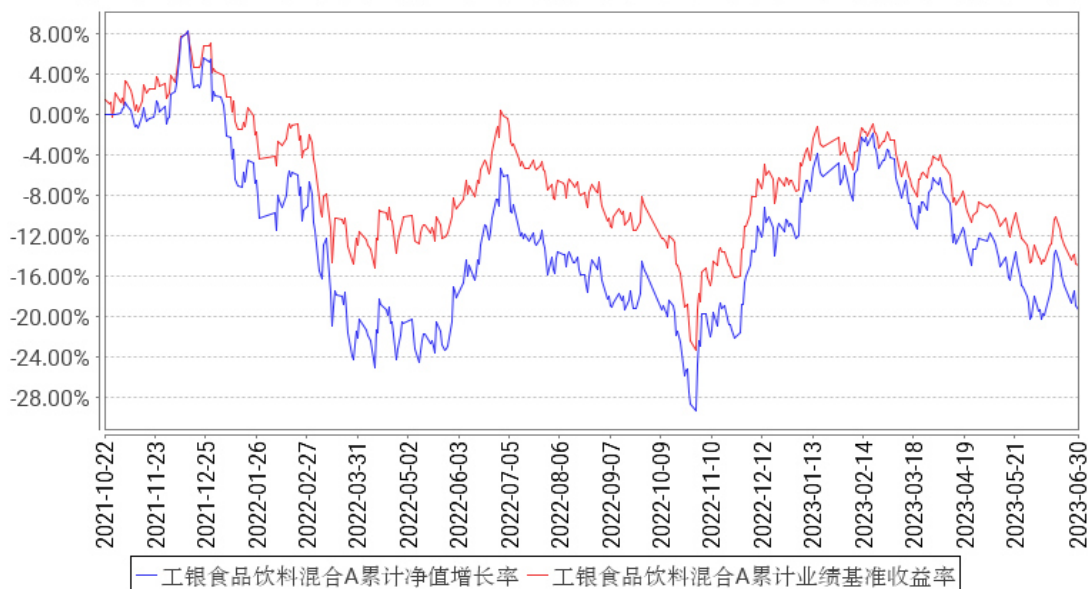

工银食品饮料混合C累计净值增长率与同期业绩比较基准收益率的历史走势对比图

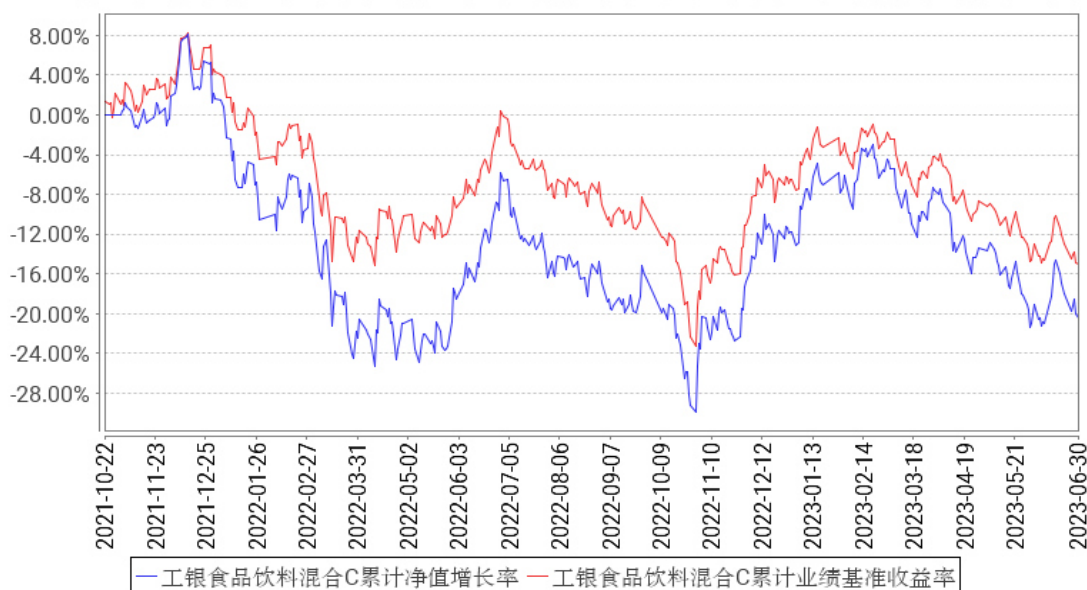

注：1、本基金基金合同于 2021 年 10 月 22 日生效。

2、根据基金合同规定，本基金建仓期为 6 个月。截至本报告期末，本基金的投资符合基金合同关于投资范围及投资限制的规定。

3.3 其他指标

无。

§ 4 管理人报告

4.1 基金管理人及基金经理情况

4.1.1 基金管理人及其管理基金的经验

工银瑞信基金管理有限公司是由中国工商银行绝对控股、独立运营的基金公司，工商银行拥有 80% 股权，瑞士信贷拥有 20% 股权。目前，公司在北京、上海、深圳等地设有分公司，分别在香港和上海设有全资子公司-工银瑞信资产管理(国际)有限公司、工银瑞信投资管理有限公司。

自 2005 年 6 月成立以来，公司坚持“以稳健的投资管理，为客户提供卓越的理财服务”为使命，依托强大的股东背景、稳健的经营理念、科学的投研体系、严密的风控机制和资深的管理团队，立足专业化、综合化、国际化、数字化，坚持“稳健投资、价值投资、长期投资、绿色投资、责任投资”，致力于为广大投资者提供一流的投资管理服务。

公司秉持“以人为本”的理念，全方位引入国内外优秀人才，组建了一支风格稳健、诚信敬业、创新进取、团结协作的专业团队。经过十多年的发展，工银瑞信(含子公司)已拥有公募基金、私募资产管理计划、社保基金境内外委托投资、基本养老保险基金委托投资、保险资金委托投资、企业年金、职业年金、养老金产品等多项产品管理人资格和 QDII、QFII、RQFII、公募基金投顾

等多项业务资格，成为国内业务资格全面、产品种类丰富、经营业绩优秀、资产管理规模领先、业务发展均衡的基金管理公司之一。

工银瑞信(含子公司)以持续优秀的投资业绩、完善周到的服务，为逾 8500 万境内外个人和机构投资者提供涵盖公募与私募、上市与非上市、境内与跨境业务的财富管理服务，赢得了广大基金投资人、企业年金客户、私募资产管理计划客户等的认可和信赖。截至 2023 年 6 月 30 日，工银瑞信(含子公司)旗下管理 238 只公募基金和多个年金、私募资产管理计划，资产管理总规模超过 1.7 万亿元，养老金管理规模居行业领先。

4.1.2 基金经理（或基金经理小组）及基金经理助理简介

姓名	职务	任本基金的基金经理（助理）期限		证券从业年限	说明
		任职日期	离任日期		
张玮升	研究部研究副总监、本基金的基金经理	2022 年 11 月 11 日	-	11 年	硕士研究生。2012 年加入工银瑞信，现任研究部研究副总监、基金经理。2017 年 10 月 27 日至 2018 年 11 月 19 日，担任工银瑞信文体产业股票型证券投资基金基金经理；2018 年 7 月 27 日至 2021 年 9 月 17 日，担任工银瑞信新生代消费灵活配置混合型证券投资基金基金经理；2020 年 3 月 5 日至今，担任工银瑞信消费行业股票型证券投资基金基金经理；2022 年 11 月 11 日至今，担任工银瑞信食品饮料行业混合型证券投资基金基金经理。

注：1、任职日期为基金合同生效日或本基金管理人对外披露的任职日期；离职日期为本基金管理人对外披露的离职日期。

2、证券从业的含义遵从行业协会《基金从业人员资格管理规则》的相关规定。

4.1.3 期末兼任私募资产管理计划投资经理的基金经理同时管理的产品情况

本报告期末本基金的基金经理无兼任私募资产管理计划投资经理的情况。

4.2 管理人对报告期内本基金运作合规守信情况的说明

本报告期内，本基金管理人严格按照《证券投资基金法》等有关法律法规及基金合同、招募说明书等有关基金法律文件的规定，依照诚实信用、勤勉尽责的原则管理和运用基金资产，在控制风险的基础上，为基金份额持有人谋求最大利益，无损害基金份额持有人利益的行为。

4.3 管理人对报告期内公平交易情况的专项说明

4.3.1 公平交易制度的执行情况

本报告期，按照时间优先、价格优先的原则，本基金管理人对满足限价条件且对同一证券有相同交易需求的基金等投资组合，均采用了系统中的公平交易模块进行操作，实现了公平交易；

未出现清算不到位的情况，且本基金及本基金与本基金管理人管理的其他投资组合之间未发生法律法规禁止的反向交易及交叉交易。

本基金管理人于每季度和年度对公司管理的不同投资组合进行了同向交易价差分析，采用了日内、3 日内、5 日内的时间窗口，假设不同组合间价差为零，进行了 T 分布检验。对于没有通过检验的交易，公司根据交易价格、交易频率、交易数量、交易时间进行了具体分析。经分析，本报告期未出现本基金管理人管理的不同投资组合间有同向交易价差异常的情况。

4.3.2 异常交易行为的专项说明

本基金本报告期内未出现异常交易的情况。本报告期内，本公司所有投资组合未发生参与的交易所公开竞价同日反向交易成交较少的单边交易量超过该证券当日成交量的 5% 的情况。

4.4 管理人对报告期内基金的投资策略和业绩表现的说明

4.4.1 报告期内基金投资策略和运作分析

2023 年上半年，市场整体小幅上涨，万得全 A 指数上涨 3.06%，但各行业之间表现分化较大，以 AI 主线为驱动的 TMT 板块如通信、传媒、计算机涨幅居前，而消费者服务、房地产、综合跌幅居前。上半年中证食品饮料指数下跌 12.13%，表现不佳，其中 1、2 月份上涨，但此后 3-6 月连续下跌，我们认为这主要与上半年市场对经济复苏预期的不断转弱有关，从年初预期强复苏，到一季度末的弱复苏预期，再到二季度转为悲观的过程，6 月之后，市场对经济刺激政策的出台抱有预期。

报告期内，本基金基本维持了 90% 以上的高仓位运作，依然重点聚焦于食品饮料行业内的投资。相较于去年底，从食品饮料二级子行业来看，我们主要增持了乳制品、调味品，并加大了部分优质港股消费的配置比例，减持了部分白酒、餐饮供应链等子行业。白酒板块偏顺周期属性，因此在宏观经济下行阶段表现不佳，二季度市场对白酒批价上涨预期的落空，也与此前终端动销偏慢，渠道库存偏高有关。自下而上看，白酒内部也呈现出较明显的分化，高端酒和部分区域酒的基本面相对更为健康，全国性次高端、酱酒等依然处于消化库存的调整阶段。我们前期在酒类股中适当增加了啤酒和预调酒的配置比例，因低价位酒水受经济周期影响相对较小且自身产品结构升级仍在兑现，但对啤酒板块中基本面低于预期的个股进行了减持，增持了基本面更为稳健的个股。乳制品和调味品偏必选消费属性，部分优秀公司基本面也已明显改善，估值具备较大吸引力，我们也适时增加配置。

4.4.2 报告期内基金的业绩表现

报告期内，本基金 A 份额净值增长率为-9.48%，本基金 A 份额业绩比较基准收益率为-9.00%，本基金 C 份额净值增长率为-9.84%，本基金 C 份额业绩比较基准收益率为-9.00%。

4.5 管理人对宏观经济、证券市场及行业走势的简要展望

展望下半年，我们认为在经济修复力度不如预期的背景下，经济增速水平可能已落于潜在增速以下，宏观托底政策依然是值得期待的。虽然我们不期待短期政策的力度足以直接拉起经济，但政策对于扭转企业和居民部门的负面预期，对增强发展信心会有帮助。经济走势有望在三季度走完“N型”复苏的第二阶段，四季度迎来更具基本面支撑的复苏。随着中美互访的重新展开，中美关系也有望止跌企稳，利好股票市场风险偏好的修复。具体到食品饮料行业投资来看，我们认为白酒板块经历前期较大幅度回调后，处于估值底和预期底的阶段，或也将再度迎来配置价值，目前跟踪来看大部分优质酒企的回款情况符合预期，上市公司报表依然稳健，虽然部分公司渠道库存水平相对不低，但也有望在下半年的中秋国庆旺季得以消化。高端酒和优质地产酒的基本面确定性更好，而全国性次高端白酒的基本面也有望迎来拐点。大众消费品方面，啤酒和预调酒等低价位酒水行业受经济周期影响相对较小，优秀公司依靠明星单品的放量，结构依然处于升级轨道之中，而成本压力逐季度减轻，盈利增速有望持续兑现。我们依然看好必选消费中的乳制品行业，当前估值处于历史相对低位，中长期配置价值凸显。此外，食品饮料行业中的休闲零食、餐饮供应链等细分赛道我们也依然维持看好。我们整体组合依然保持相对集中，自下而上精选具备中长期竞争力和成长性的个股，在当下估值水平较低的位置，我们相信优质资产能够帮助投资者长期创造价值。

4.6 管理人对报告期内基金估值程序等事项的说明

1、参与估值流程各方及人员（或小组）的职责分工、专业胜任能力和相关工作经历

（1）职责分工

估值小组成员为 4 人，原则上为运作部、投研部门（研究部或固定收益部）、风险管理部、法律合规部的部门负责人构成，组长由运作部负责人担任。

如遇相关部门负责人无法参与小组会议的情况，由其指定相关人员代为履行职责。

（2）专业胜任能力及相关工作经历

小组由具有多年从事估值运作、证券行业研究、风险管理及熟悉业内法律法规的专家型人员组成。

2、投资经理参与或决定估值的程度

投资经理可发起并参与所管理组合持仓证券的风险事件的估值讨论，但不得参与决策。

3、参与估值流程各方之间存在的任何重大利益冲突

参与估值流程各方之间不存在任何重大利益冲突。

4、已签约的与估值相关的任何定价服务的性质与程度

定价服务机构按照商业合同约定提供定价服务。本基金所采用的估值流程及估值结果均已经过会计师事务所鉴证，并经托管银行复核确认。

4.7 管理人对报告期内基金利润分配情况的说明

本报告期内，本基金未实施利润分配，符合法律法规和基金合同的相关约定。

4.8 报告期内管理人对本基金持有人数或基金资产净值预警情形的说明

本基金在报告期内没有触及 2014 年 8 月 8 日生效的《公开募集证券投资基金运作管理办法》第四十一条规定的条件。

§ 5 托管人报告

5.1 报告期内本基金托管人遵规守信情况声明

本报告期，杭州银行股份有限公司（以下称“本托管人”）在对工银瑞信食品饮料行业混合型证券投资基金（以下称“本基金”）的托管过程中，严格遵守了《证券投资基金法》、基金合同、托管协议和其他有关规定，不存在损害基金份额持有人利益的行为，完全尽职尽责地履行了基金托管人应尽的义务。

5.2 托管人对报告期内本基金投资运作遵规守信、净值计算、利润分配等情况的说明

本报告期，本托管人按照《证券投资基金法》、基金合同、托管协议和其他有关规定，对本基金管理人的投资运作进行了必要的监督，对基金资产净值计算、基金份额申购赎回价格的计算以及基金费用开支等方面进行了认真的复核，对本基金的投资运作方面进行了监督，未发现基金管理人有关损害基金份额持有人利益的行为。

本年度中期报告中利润分配情况真实、准确。

5.3 托管人对本中期报告中财务信息等内容的真实、准确和完整发表意见

本报告中的财务指标、净值表现、利润分配情况、财务会计报告、投资组合报告等数据真实、准确和完整。

§ 6 半年度财务会计报告（未经审计）

6.1 资产负债表

会计主体：工银瑞信食品饮料行业混合型证券投资基金

报告截止日：2023 年 6 月 30 日

单位：人民币元

资产	附注号	本期末 2023 年 6 月 30 日	上年度末 2022 年 12 月 31 日
资产：			

银行存款	6.4.7.1	6,463,298.78	13,706,868.23
结算备付金		-	-
存出保证金		-	-
交易性金融资产	6.4.7.2	94,326,554.98	141,131,412.99
其中：股票投资		94,326,554.98	141,131,412.99
基金投资		-	-
债券投资		-	-
资产支持证券投资		-	-
贵金属投资		-	-
其他投资		-	-
衍生金融资产	6.4.7.3	-	-
买入返售金融资产	6.4.7.4	-	-
债权投资	6.4.7.5	-	-
其中：债券投资		-	-
资产支持证券投资		-	-
其他投资		-	-
其他债权投资	6.4.7.6	-	-
其他权益工具投资	6.4.7.7	-	-
应收清算款		-	-
应收股利		-	-
应收申购款		131,431.41	332,223.89
递延所得税资产		-	-
其他资产	6.4.7.8	-	-
资产总计		100,921,285.17	155,170,505.11
负债和净资产	附注号	本期末 2023年6月30日	上年度末 2022年12月31日
负 债：			
短期借款		-	-
交易性金融负债		-	-
衍生金融负债	6.4.7.3	-	-
卖出回购金融资产款		-	-
应付清算款		-	2,558,993.80
应付赎回款		213,165.42	439,105.62
应付管理人报酬		128,359.57	187,356.48
应付托管费		21,393.25	31,226.09
应付销售服务费		15,076.99	30,562.40
应付投资顾问费		-	-
应交税费		-	-
应付利润		-	-
递延所得税负债		-	-
其他负债	6.4.7.9	83,925.32	164,842.67
负债合计		461,920.55	3,412,087.06
净资产：			

实收基金	6.4.7.10	124,903,113.42	170,765,538.99
其他综合收益	6.4.7.11	-	-
未分配利润	6.4.7.12	-24,443,748.80	-19,007,120.94
净资产合计		100,459,364.62	151,758,418.05
负债和净资产总计		100,921,285.17	155,170,505.11

注：1、本基金基金合同生效日为 2021 年 10 月 22 日。

2、报告截止日 2023 年 6 月 30 日，基金份额总额为 124,903,113.42 份，其中工银食品饮料混合 A 基金份额总额为 96,559,559.89 份，基金份额净值 0.8068 元；工银食品饮料混合 C 基金份额总额为 28,343,553.53 份，基金份额净值 0.7959 元。

6.2 利润表

会计主体：工银瑞信食品饮料行业混合型证券投资基金

本报告期：2023 年 1 月 1 日至 2023 年 6 月 30 日

单位：人民币元

项目	附注号	本期 2023 年 1 月 1 日至 2023 年 6 月 30 日	上年度可比期间 2022 年 1 月 1 日至 2022 年 6 月 30 日
一、营业总收入		-8,795,370.10	-8,022,656.22
1. 利息收入		50,971.68	57,778.37
其中：存款利息收入	6.4.7.13	50,971.68	57,778.37
债券利息收入		-	-
资产支持证券利息收入		-	-
买入返售金融资产收入		-	-
证券出借利息收入		-	-
其他利息收入		-	-
2. 投资收益（损失以“-”填列）		7,194,701.43	-14,264,313.73
其中：股票投资收益	6.4.7.14	5,941,880.96	-15,559,185.03
基金投资收益		-	-
债券投资收益	6.4.7.15	-	-
资产支持证券投资	6.4.7.16	-	-
收益			
贵金属投资收益	6.4.7.17	-	-
衍生工具收益	6.4.7.18	-	-
股利收益	6.4.7.19	1,252,820.47	1,294,871.30
以摊余成本计量的金融资产终止确认产生的收益		-	-
其他投资收益		-	-
3. 公允价值变动收益（损	6.4.7.20	-16,185,247.12	6,019,567.76

失以“-”号填列)			
4. 汇兑收益 (损失以“-”号填列)		-	-
5. 其他收入 (损失以“-”号填列)	6. 4. 7. 21	144, 203. 91	164, 311. 38
减: 二、营业总支出		1, 383, 114. 93	1, 431, 222. 22
1. 管理人报酬	6. 4. 10. 2. 1	985, 659. 39	1, 046, 870. 89
2. 托管费	6. 4. 10. 2. 2	164, 276. 58	174, 478. 54
3. 销售服务费	6. 4. 10. 2. 3	144, 392. 39	121, 529. 43
4. 投资顾问费		-	-
5. 利息支出		-	-
其中: 卖出回购金融资产支出		-	-
6. 信用减值损失	6. 4. 7. 22	-	-
7. 税金及附加		-	-
8. 其他费用	6. 4. 7. 23	88, 786. 57	88, 343. 36
三、利润总额 (亏损总额以“-”号填列)		-10, 178, 485. 03	-9, 453, 878. 44
减: 所得税费用		-	-
四、净利润 (净亏损以“-”号填列)		-10, 178, 485. 03	-9, 453, 878. 44
五、其他综合收益的税后净额		-	-
六、综合收益总额		-10, 178, 485. 03	-9, 453, 878. 44

6.3 净资产 (基金净值) 变动表

会计主体: 工银瑞信食品饮料行业混合型证券投资基金

本报告期: 2023 年 1 月 1 日至 2023 年 6 月 30 日

单位: 人民币元

项目	本期 2023 年 1 月 1 日至 2023 年 6 月 30 日			
	实收基金	其他综合收益	未分配利润	净资产合计
一、上期期末净资产 (基金净值)	170, 765, 538. 99	-	-19, 007, 120. 94	151, 758, 418. 05
加: 会计政策变更	-	-	-	-
前期差错更正	-	-	-	-
其他	-	-	-	-
二、本期期初净资产 (基金净值)	170, 765, 538. 99	-	-19, 007, 120. 94	151, 758, 418. 05
三、本期增减变动额 (减少以“-”	-45, 862, 425. 57	-	-5, 436, 627. 86	-51, 299, 053. 43

号填列)				
(一)、综合收益总额	-	-	-10,178,485.03	-10,178,485.03
(二)、本期基金份额交易产生的基金净值变动数(净值减少以“-”号填列)	-45,862,425.57	-	4,741,857.17	-41,120,568.40
其中:1.基金申购款	45,469,467.43	-	-4,585,930.55	40,883,536.88
2.基金赎回款	-91,331,893.00	-	9,327,787.72	-82,004,105.28
(三)、本期向基金份额持有人分配利润产生的基金净值变动(净值减少以“-”号填列)	-	-	-	-
(四)、其他综合收益结转留存收益	-	-	-	-
四、本期期末净资产(基金净值)	124,903,113.42	-	-24,443,748.80	100,459,364.62
项目	上年度可比期间			
	2022年1月1日至2022年6月30日			
	实收基金	其他综合收益	未分配利润	净资产合计
一、上期期末净资产(基金净值)	172,822,460.07	-	3,136,731.58	175,959,191.65
加:会计政策变更	-	-	-	-
前期差错更正	-	-	-	-
其他	-	-	-	-
二、本期期初净资产(基金净值)	172,822,460.07	-	3,136,731.58	175,959,191.65
三、本期增减变动额(减少以“-”号填列)	14,409,797.59	-	-13,492,667.22	917,130.37
(一)、综合收益总额	-	-	-9,453,878.44	-9,453,878.44
(二)、本期基金份额交易产生的基金净值变动数(净值减少以	14,409,797.59	-	-4,038,788.78	10,371,008.81

“-”号填列)				
其中：1. 基金申购款	79,940,777.31	-	-12,173,702.51	67,767,074.80
2. 基金赎回款	-65,530,979.72	-	8,134,913.73	-57,396,065.99
(三)、本期向基金份额持有人分配利润产生的基金净值变动(净值减少以“-”号填列)	-	-	-	-
(四)、其他综合收益结转留存收益	-	-	-	-
四、本期期末净资产(基金净值)	187,232,257.66	-	-10,355,935.64	176,876,322.02

报表附注为财务报表的组成部分。

本报告 6.1 至 6.4 财务报表由下列负责人签署：

赵桂才

郝焱

关亚君

基金管理人负责人

主管会计工作负责人

会计机构负责人

6.4 报表附注

6.4.1 基金基本情况

工银瑞信食品饮料行业混合型证券投资基金(以下简称“本基金”)经中国证券监督管理委员会(以下简称“中国证监会”)证监许可[2021]2525号《关于准予工银瑞信食品饮料行业混合型证券投资基金注册的批复》注册,由工银瑞信基金管理有限公司依照《中华人民共和国证券投资基金法》和《工银瑞信食品饮料行业混合型证券投资基金基金合同》负责公开募集。本基金为契约型开放式,存续期限为不定期,首次设立募集不包括认购资金利息共募集人民币403,931,226.44元,业经普华永道中天会计师事务所(特殊普通合伙)普华永道中天验字(2021)第0877号验资报告予以验证。经向中国证监会备案,《工银瑞信食品饮料行业混合型证券投资基金基金合同》于2021年10月22日正式生效,基金合同生效日的基金份额总额为403,988,909.70份基金份额,其中认购资金利息折合57,683.26份基金份额。本基金的基金管理人为工银瑞信基金管理有限公司,基金托管人为杭州银行股份有限公司。

6.4.2 会计报表的编制基础

本基金的财务报表按照财政部于2006年2月15日及以后期间颁布的《企业会计准则—基本

准则》、各项具体会计准则、《资产管理产品相关会计处理规定》及其他相关规定(以下合称“企业会计准则”)、中国证监会颁布的《证券投资基金信息披露 XBRL 模板第 3 号<年度报告和中期报告>》、中国证券投资基金业协会(以下简称“中国基金业协会”)颁布的《证券投资基金会计核算业务指引》、《工银瑞信食品饮料行业混合型证券投资基金基金合同》和在财务报表附注 6.4.4 所列示的中国证监会、中国基金业协会发布的有关规定及允许的基金行业实务操作编制。

本财务报表以持续经营为基础编制。

6.4.3 遵循企业会计准则及其他有关规定的声明

本财务报表符合企业会计准则的要求,真实、完整地反映了本基金于 2023 年 6 月 30 日的财务状况以及 2023 年上半年的经营成果和净值变动情况。

6.4.4 本报告期所采用的会计政策、会计估计与最近一期年度报告相一致的说明

本报告期所采用的会计政策、会计估计与最近一期年度报告相一致。

6.4.5 会计政策和会计估计变更以及差错更正的说明

6.4.5.1 会计政策变更的说明

本基金本报告期无会计政策变更。

6.4.5.2 会计估计变更的说明

本基金本报告期无会计估计变更。

6.4.5.3 差错更正的说明

本基金在本报告期间无须说明的会计差错更正。

6.4.6 税项

根据财政部、国家税务总局财税[2002]128 号《关于开放式证券投资基金有关税收问题的通知》、财税[2008]1 号《关于企业所得税若干优惠政策的通知》、财税[2012]85 号《关于实施上市公司股息红利差别化个人所得税政策有关问题的通知》、财税[2014]81 号《财政部国家税务总局证监会关于沪港股票市场交易互联互通机制试点有关税收政策的通知》、财税[2015]101 号《关于上市公司股息红利差别化个人所得税政策有关问题的通知》、财税[2016]36 号《关于全面推开营业税改征增值税试点的通知》、财税[2016]46 号《关于进一步明确全面推开营改增试点金融业有关政策的通知》、财税[2016]70 号《关于金融机构同业往来等增值税政策的补充通知》、财税[2016]127 号《财政部国家税务总局证监会关于深港股票市场交易互联互通机制试点有关税收政策的通知》、财税[2016]140 号《关于明确金融、房地产开发、教育辅助服务等增值税政策的通知》、财税[2017]2 号《关于资管产品增值税政策有关问题的补充通知》、财税[2017]56 号《关于资管产品增值税有关问题的通知》、财税[2017]90 号《关于租入固定资产进项税额抵扣等增值税政策的

通知》及其他相关财税法规和实务操作，主要税项列示如下：

(1) 资管产品运营过程中发生的增值税应税行为，以资管产品管理人为增值税纳税人。资管产品管理人运营资管产品过程中发生的增值税应税行为，暂适用简易计税方法，按照 3% 的征收率缴纳增值税。

对证券投资基金管理人运用基金买卖股票、债券的转让收入免征增值税，对国债、地方政府债以及金融同业往来利息收入亦免征增值税。资管产品管理人运营资管产品提供的贷款服务，以产生的利息及利息性质的收入为销售额。

(2) 对基金从证券市场中取得的收入，包括买卖股票、债券的差价收入，股票的股息、红利收入，债券的利息收入及其他收入，暂不征收企业所得税。

(3) 对基金取得的企业债券利息收入，应由发行债券的企业在向基金支付利息时代扣代缴 20% 的个人所得税。对基金从上市公司取得的股息红利所得，持股期限在 1 个月以内(含 1 个月)的，其股息红利所得全额计入应纳税所得额；持股期限在 1 个月以上至 1 年(含 1 年)的，暂减按 50% 计入应纳税所得额；持股期限超过 1 年的，暂免征收个人所得税。对基金持有的上市公司限售股，解禁后取得的股息、红利收入，按照上述规定计算纳税，持股时间自解禁日起计算；解禁前取得的股息、红利收入继续暂减按 50% 计入应纳税所得额。上述所得统一适用 20% 的税率计征个人所得税。

对基金通过沪港通或深港通投资香港联交所上市 H 股取得的股息红利，H 股公司应向中国证券登记结算有限责任公司(以下简称“中国结算”)提出申请，由中国结算向 H 股公司提供内地个人投资者名册，H 股公司按照 20% 的税率代扣个人所得税。基金通过沪港通或深港通投资香港联交所上市的非 H 股取得的股息红利，由中国结算按照 20% 的税率代扣个人所得税。

(4) 基金卖出股票按 0.1% 的税率缴纳股票交易印花税，买入股票不征收股票交易印花税。基金通过沪港通或深港通买卖、继承、赠与联交所上市股票，按照香港特别行政区现行税法规定缴纳印花税。

(5) 本基金的城市维护建设税、教育费附加和地方教育附加等税费按照实际缴纳增值税额的适用比例计算缴纳。

6.4.7 重要财务报表项目的说明

6.4.7.1 银行存款

单位：人民币元

项目	本期末 2023 年 6 月 30 日
活期存款	764,260.13

等于：本金	763,994.30
加：应计利息	265.83
减：坏账准备	-
定期存款	-
等于：本金	-
加：应计利息	-
减：坏账准备	-
其中：存款期限 1 个月以内	-
存款期限 1-3 个月	-
存款期限 3 个月以上	-
其他存款	5,699,038.65
等于：本金	5,696,923.36
加：应计利息	2,115.29
减：坏账准备	-
合计	6,463,298.78

注：其他存款为存放在证券经纪商基金专用证券账户的证券交易结算资金。

6.4.7.2 交易性金融资产

单位：人民币元

项目	本期末 2023 年 6 月 30 日			
	成本	应计利息	公允价值	公允价值变动
股票	95,501,384.21	-	94,326,554.98	-1,174,829.23
贵金属投资-金交所黄金合约	-	-	-	-
债券	交易所市场	-	-	-
	银行间市场	-	-	-
	合计	-	-	-
资产支持证券	-	-	-	-
基金	-	-	-	-
其他	-	-	-	-
合计	95,501,384.21	-	94,326,554.98	-1,174,829.23

6.4.7.3 衍生金融资产/负债

6.4.7.3.1 衍生金融资产/负债期末余额

无。

6.4.7.3.2 期末基金持有的期货合约情况

本基金本报告期末未持有期货投资。

6.4.7.3.3 期末基金持有的黄金衍生品情况

本基金本报告期末未持有黄金衍生品。

6.4.7.4 买入返售金融资产**6.4.7.4.1 各项买入返售金融资产期末余额**

无。

6.4.7.4.2 期末买断式逆回购交易中取得的债券

无。

6.4.7.4.3 按预期信用损失一般模型计提减值准备的说明

无。

6.4.7.5 债权投资**6.4.7.5.1 债权投资情况**

无。

6.4.7.5.2 债权投资减值准备计提情况

无。

6.4.7.6 其他债权投资**6.4.7.6.1 其他债权投资情况**

无。

6.4.7.6.2 其他债权投资减值准备计提情况

无。

6.4.7.7 其他权益工具投资**6.4.7.7.1 其他权益工具投资情况**

无。

6.4.7.7.2 报告期末其他权益工具投资情况

无。

6.4.7.8 其他资产

无。

6.4.7.9 其他负债

单位：人民币元

项目	本期末 2023 年 6 月 30 日
应付券商交易单元保证金	-
应付赎回费	82.16
应付证券出借违约金	-
应付交易费用	-

其中：交易所市场	-
银行间市场	-
应付利息	-
预提审计费	19,835.79
预提信息披露费	59,507.37
预提账户维护费	4,500.00
合计	83,925.32

6.4.7.10 实收基金

金额单位：人民币元

工银食品饮料混合 A

项目	本期 2023 年 1 月 1 日至 2023 年 6 月 30 日	
	基金份额（份）	账面金额
上年度末	118,357,062.57	118,357,062.57
本期申购	23,792,168.05	23,792,168.05
本期赎回（以“-”号填列）	-45,589,670.73	-45,589,670.73
基金拆分/份额折算前	-	-
基金拆分/份额折算调整	-	-
本期申购	-	-
本期赎回（以“-”号填列）	-	-
本期末	96,559,559.89	96,559,559.89

工银食品饮料混合 C

项目	本期 2023 年 1 月 1 日至 2023 年 6 月 30 日	
	基金份额（份）	账面金额
上年度末	52,408,476.42	52,408,476.42
本期申购	21,677,299.38	21,677,299.38
本期赎回（以“-”号填列）	-45,742,222.27	-45,742,222.27
基金拆分/份额折算前	-	-
基金拆分/份额折算调整	-	-
本期申购	-	-
本期赎回（以“-”号填列）	-	-
本期末	28,343,553.53	28,343,553.53

注：若本基金有分红及转换业务，申购含红利再投、转换入份额；赎回含转换出份额。

6.4.7.11 其他综合收益

无。

6.4.7.12 未分配利润

单位：人民币元

工银食品饮料混合 A

项目	已实现部分	未实现部分	未分配利润合计
上年度末	-19,325,092.86	6,461,525.59	-12,863,567.27

本期利润	4,252,955.22	-11,832,558.62	-7,579,603.40
本期基金份额交易产生的变动数	2,948,044.34	-1,162,455.39	1,785,588.95
其中：基金申购款	-3,239,941.83	1,000,558.13	-2,239,383.70
基金赎回款	6,187,986.17	-2,163,013.52	4,024,972.65
本期已分配利润	-	-	-
本期末	-12,124,093.30	-6,533,488.42	-18,657,581.72

工银食品饮料混合 C

项目	已实现部分	未实现部分	未分配利润合计
上年度末	-8,958,364.94	2,814,811.27	-6,143,553.67
本期利润	1,753,806.87	-4,352,688.50	-2,598,881.63
本期基金份额交易产生的变动数	3,316,973.88	-360,705.66	2,956,268.22
其中：基金申购款	-3,101,138.25	754,591.40	-2,346,546.85
基金赎回款	6,418,112.13	-1,115,297.06	5,302,815.07
本期已分配利润	-	-	-
本期末	-3,887,584.19	-1,898,582.89	-5,786,167.08

6.4.7.13 存款利息收入

单位：人民币元

项目	本期
	2023年1月1日至2023年6月30日
活期存款利息收入	10,883.15
定期存款利息收入	-
其他存款利息收入	40,088.53
结算备付金利息收入	-
其他	-
合计	50,971.68

6.4.7.14 股票投资收益

6.4.7.14.1 股票投资收益项目构成

单位：人民币元

项目	本期
	2023年1月1日至2023年6月30日
股票投资收益——买卖股票差价收入	5,941,880.96
股票投资收益——赎回差价收入	-
股票投资收益——申购差价收入	-
股票投资收益——证券出借差价收入	-
合计	5,941,880.96

6.4.7.14.2 股票投资收益——买卖股票差价收入

单位：人民币元

项目	本期
----	----

	2023 年 1 月 1 日至 2023 年 6 月 30 日
卖出股票成交总额	84,149,653.13
减：卖出股票成本总额	78,002,664.57
减：交易费用	205,107.60
买卖股票差价收入	5,941,880.96

6.4.7.14.3 股票投资收益——证券出借差价收入

无。

6.4.7.15 债券投资收益

6.4.7.15.1 债券投资收益项目构成

无。

6.4.7.15.2 债券投资收益——买卖债券差价收入

无。

6.4.7.15.3 债券投资收益——赎回差价收入

无。

6.4.7.15.4 债券投资收益——申购差价收入

无。

6.4.7.16 资产支持证券投资收益

6.4.7.16.1 资产支持证券投资收益项目构成

无。

6.4.7.16.2 资产支持证券投资收益——买卖资产支持证券差价收入

无。

6.4.7.16.3 资产支持证券投资收益——赎回差价收入

无。

6.4.7.16.4 资产支持证券投资收益——申购差价收入

无。

6.4.7.17 贵金属投资收益

6.4.7.17.1 贵金属投资收益项目构成

无。

6.4.7.17.2 贵金属投资收益——买卖贵金属差价收入

无。

6.4.7.17.3 贵金属投资收益——赎回差价收入

无。

6.4.7.17.4 贵金属投资收益——申购差价收入

无。

6.4.7.18 衍生工具收益

6.4.7.18.1 衍生工具收益——买卖权证差价收入

无。

6.4.7.18.2 衍生工具收益——其他投资收益

无。

6.4.7.19 股利收益

单位：人民币元

项目	本期
	2023 年 1 月 1 日至 2023 年 6 月 30 日
股票投资产生的股利收益	1,252,820.47
其中：证券出借权益补偿收入	-
基金投资产生的股利收益	-
合计	1,252,820.47

6.4.7.20 公允价值变动收益

单位：人民币元

项目名称	本期
	2023 年 1 月 1 日至 2023 年 6 月 30 日
1. 交易性金融资产	-16,185,247.12
股票投资	-16,185,247.12
债券投资	-
资产支持证券投资	-
基金投资	-
贵金属投资	-
其他	-
2. 衍生工具	-
权证投资	-
3. 其他	-
减：应税金融商品公允价值变动产生的预估增值税	-
合计	-16,185,247.12

6.4.7.21 其他收入

单位：人民币元

项目	本期
	2023 年 1 月 1 日至 2023 年 6 月 30 日
基金赎回费收入	135,178.44
基金转换费收入	9,025.47
合计	144,203.91

6.4.7.22 信用减值损失

无。

6.4.7.23 其他费用

单位：人民币元

项目	本期 2023 年 1 月 1 日至 2023 年 6 月 30 日
审计费用	19,835.79
信息披露费	59,507.37
证券出借违约金	-
账户维护费	9,000.00
港股通证券组合费	443.41
合计	88,786.57

6.4.8 或有事项、资产负债表日后事项的说明

6.4.8.1 或有事项

截至资产负债表日，本基金并无须作披露的或有事项。

6.4.8.2 资产负债表日后事项

本基金管理人 2023 年 7 月 8 日发布《工银瑞信基金管理有限公司关于调低旗下部分基金费率并修订基金合同的公告》，决定自 2023 年 7 月 10 日起，调低本基金的管理费率及托管费率，管理费率及托管费率分别由 1.5%和 0.25%调低至 1.2%和 0.2%。

截至财务报表批准日，本基金无其他需要披露的资产负债表日后事项。

6.4.9 关联方关系

6.4.9.1 本报告期存在控制关系或其他重大利害关系的关联方发生变化的情况

本报告期，与本基金存在控制关系或其他重大利害关系的关联方未发生变化。

6.4.9.2 本报告期与基金发生关联交易的各关联方

关联方名称	与本基金的关系
工银瑞信基金管理有限公司	基金管理人、基金注册登记机构、基金销售机构
杭州银行股份有限公司	基金托管人
中国工商银行股份有限公司	基金管理人股东

注：以下关联交易均在正常业务范围内按一般商业条款订立。

6.4.10 本报告期及上年度可比期间的关联方交易

6.4.10.1 通过关联方交易单元进行的交易

6.4.10.1.1 股票交易

无。

6.4.10.1.2 债券交易

无。

6.4.10.1.3 债券回购交易

无。

6.4.10.1.4 权证交易

无。

6.4.10.1.5 应支付关联方的佣金

无。

6.4.10.2 关联方报酬**6.4.10.2.1 基金管理费**

单位：人民币元

项目	本期 2023年1月1日至2023年6 月30日	上年度可比期间 2022年1月1日至2022年 6月30日
当期发生的基金应支付的管理费	985,659.39	1,046,870.89
其中：支付销售机构的客户维护费	295,784.96	293,725.00

注：本基金的管理费按前一日基金资产净值的 1.50% 年费率计提。管理费的计算方法如下：

$$H = E \times 1.50\% \div \text{当年天数}$$

H 为每日应计提的基金管理费

E 为前一日的基金资产净值

基金管理费每日计提，逐日累计至每个月月末，按月支付。

6.4.10.2.2 基金托管费

单位：人民币元

项目	本期 2023年1月1日至2023年6 月30日	上年度可比期间 2022年1月1日至2022年 6月30日
当期发生的基金应支付的托管费	164,276.58	174,478.54

注：本基金的托管费按前一日基金资产净值的 0.25% 年费率计提。托管费的计算方法如下：

$$H = E \times 0.25\% \div \text{当年天数}$$

H 为每日应计提的基金托管费

E 为前一日的基金资产净值

基金托管费每日计提，逐日累计至每个月月末，按月支付。

6.4.10.2.3 销售服务费

单位：人民币元

获得销售服务费的各关联方名称	本期 2023 年 1 月 1 日至 2023 年 6 月 30 日		
	当期发生的基金应支付的销售服务费		
	工银食品饮料混合 A	工银食品饮料混合 C	合计
工银瑞信基金管理有限公司	-	65,365.67	65,365.67
合计	-	65,365.67	65,365.67
获得销售服务费的各关联方名称	上年度可比期间 2022 年 1 月 1 日至 2022 年 6 月 30 日		
	当期发生的基金应支付的销售服务费		
	工银食品饮料混合 A	工银食品饮料混合 C	合计
工银瑞信基金管理有限公司	-	43,581.07	43,581.07
合计	-	43,581.07	43,581.07

注：本基金 A 类基金份额不收取销售服务费，C 类基金份额的销售服务费按前一日 C 类基金份额的基金资产净值的 0.80% 的年费率计提。C 类基金份额的销售服务费的计算方法如下：

$$H = E \times 0.80\% \div \text{当年天数}$$

H 为 C 类基金份额每日应计提的销售服务费

E 为 C 类基金份额前一日基金资产净值

C 类基金份额销售服务费每日计提，逐日累计至每个月月末，按月支付。

6.4.10.3 与关联方进行银行间同业市场的债券(含回购)交易

无。

6.4.10.4 报告期内转融通证券出借业务发生重大关联交易事项的说明

6.4.10.4.1 与关联方通过约定申报方式进行的适用固定期限费率的证券出借业务的情况

无。

6.4.10.4.2 与关联方通过约定申报方式进行的适用市场化期限费率的证券出借业务的情况

无。

6.4.10.5 各关联方投资本基金的情况

6.4.10.5.1 报告期内基金管理人运用固有资金投资本基金的情况

无。

6.4.10.5.2 报告期末除基金管理人之外的其他关联方投资本基金的情况

无。

6.4.10.6 由关联方保管的银行存款余额及当期产生的利息收入

单位：人民币元

关联方名称	本期 2023年1月1日至2023年6月30日		上年度可比期间 2022年1月1日至2022年6月30日	
	期末余额	当期利息收入	期末余额	当期利息收入
杭州银行股份有限公司	764,260.13	10,883.15	8,904,446.20	14,058.00

6.4.10.7 本基金在承销期内参与关联方承销证券的情况

无。

6.4.10.8 其他关联交易事项的说明

无。

6.4.11 利润分配情况

无。

6.4.12 期末(2023年6月30日)本基金持有的流通受限证券

6.4.12.1 因认购新发/增发证券而于期末持有的流通受限证券

金额单位：人民币元

6.4.12.1.1 受限证券类别：股票

证券代码	证券名称	成功认购日	受限期	流通受限类型	认购价格	期末估值单价	数量(单位:股)	期末成本总额	期末估值总额	备注
688249	晶合集成	2023年4月24日	6个月	新股锁定	19.86	18.06	667	13,246.62	12,046.02	-
301419	阿莱德	2023年2月2日	6个月	新股锁定	24.80	43.85	207	5,133.60	9,076.95	-
301358	湖南裕能	2023年2月1日	6个月	新股锁定	23.77	42.89	184	4,373.68	7,891.76	-
688469	中芯集成	2023年4月28日	6个月	新股锁定	5.69	5.41	1,277	7,266.13	6,908.57	-
301303	真兰仪表	2023年2月13日	6个月	新股锁定	26.80	22.32	254	6,807.20	5,669.28	-
301408	华人健康	2023年2月22日	6个月	新股锁定	16.24	16.95	324	5,261.76	5,491.80	-

688146	中船特 气	2023 年 4 月 13 日	6 个月	新股锁 定	36.15	38.13	132	4,771.80	5,033.16	-
301246	宏源药 业	2023 年 3 月 10 日	6 个月	新股锁 定	50.00	30.71	162	8,100.00	4,975.02	-
688352	颀中科 技	2023 年 4 月 11 日	6 个月	新股锁 定	12.10	12.07	410	4,961.00	4,948.70	-
688484	南芯科 技	2023 年 3 月 28 日	6 个月	新股锁 定	39.99	36.71	129	5,158.71	4,735.59	-
301373	凌玮科 技	2023 年 1 月 20 日	6 个月	新股锁 定	33.73	31.85	142	4,789.66	4,522.70	-
688535	华海诚 科	2023 年 3 月 28 日	6 个月	新股锁 定	35.00	51.23	86	3,010.00	4,405.78	-
301157	华塑科 技	2023 年 3 月 1 日	6 个月	新股锁 定	56.50	52.93	75	4,237.50	3,969.75	-
688433	华曙高 科	2023 年 4 月 7 日	6 个月	新股锁 定	26.66	31.50	117	3,119.22	3,685.50	-
688552	航天南 湖	2023 年 5 月 8 日	6 个月	新股锁 定	21.17	23.50	154	3,260.18	3,619.00	-
301439	泓淋电 力	2023 年 3 月 10 日	6 个月	新股锁 定	19.99	16.90	206	4,117.94	3,481.40	-
688512	慧智微	2023 年 5 月 8 日	6 个月	新股锁 定	20.92	19.16	173	3,619.16	3,314.68	-
601061	中信金 属	2023 年 3 月 30 日	6 个月	新股锁 定	6.58	7.58	393	2,585.94	2,978.94	-
301345	涛涛车 业	2023 年 3 月 10 日	6 个月	新股锁 定	73.45	46.64	57	4,186.65	2,658.48	-
603135	中重科 技	2023 年 3 月 29 日	6 个月	新股锁 定	17.80	17.89	141	2,509.80	2,522.49	-
688479	友车科 技	2023 年 5 月 4 日	6 个月	新股锁 定	33.99	29.49	72	2,447.28	2,123.28	-
603137	恒尚节 能	2023 年 4 月 10 日	6 个月	新股锁 定	15.90	17.09	108	1,717.20	1,845.72	-
601133	柏诚股	2023 年	6 个月	新股锁	11.66	12.26	145	1,690.70	1,777.70	-

	份	3月31日		定						
601065	江盐集团	2023年3月31日	6个月	新股锁定	10.36	11.84	149	1,543.64	1,764.16	-
603172	万丰股份	2023年4月28日	6个月	新股锁定	14.58	16.13	71	1,035.18	1,145.23	-
603125	常青科技	2023年3月30日	6个月	新股锁定	25.98	24.53	44	1,143.12	1,079.32	-

6.4.12.2 期末持有的暂时停牌等流通受限股票

无。

6.4.12.3 期末债券正回购交易中作为抵押的债券

6.4.12.3.1 银行间市场债券正回购

无。

6.4.12.3.2 交易所市场债券正回购

无。

6.4.12.4 期末参与转融通证券出借业务的证券

无。

6.4.13 金融工具风险及管理

6.4.13.1 风险管理政策和组织架构

本基金在日常经营活动中涉及的风险主要包括信用风险、流动性风险及市场风险。本基金管理人制定了政策和程序来识别及分析这些风险，并设定适当的风险限额及内部控制流程，通过可靠的管理及信息系统持续监控上述各类风险。

本基金管理人的风险管理机构由董事会下属的公司治理与风险控制委员会、督察长、公司风险管理委员会、法律合规部、风险管理部、稽核审计部以及各个业务部门组成。

公司实行全面、系统的风险管理，风险管理覆盖公司所有战略环节、业务环节和操作环节。同时，对于每一战略环节、业务环节，公司都制定了系统化的风险管理程序，实现风险识别、风险评估、风险处理、风险监控和风险报告的程序化管理，并对风险管理的整个流程进行评估和改进。公司构建了分工明确、相互协作、彼此牵制的风险管理组织结构，形成了由三大防线共同筑成的风险管理体系。其中：

(1) 各业务部门是风险管理的第一道防线，将管控好风险作为开展业务的前提和保障，落实

各项风险管理措施，承担风险管理的第一责任。第一道防线按照法律法规的规定，制定本业务条线的制度和流程，对经营和业务流程中的风险主动识别、评估和控制，收集和报告风险点，针对薄弱环节及时进行完善。通过对业务和产品相关制度、流程、系统的自我评估、自我检查、自我完善、自我培训，履行业务经营过程中的自我风险控制职能。

(2) 风险管理部、法律合规部和各风险职能部门是风险管理的第二道防线。第二道防线通过制定风险管理政策、标准和要求，为第一道防线提供风险管理的方法、工具、流程、培训和指导，主动为第一道防线风险管控提供支持，独立监控、评估、报告公司整体及业务条线的风险状况和风险变化情况。监督和检查第一道防线风险管理措施的执行和有效性，为第三道防线开展再检查、再监督和内部控制评价提供基础。法律合规部负责合规风险的宣导培训、合规咨询、审查审核和监督检查，负责操作风险和员工异常行为排查的管理和检查，风险管理部负责对公司的投资风险进行独立评估、监控、检查和报告。

(3) 稽核审计部是风险管理的第三道防线。通过内部独立、客观的监督与评价，采用系统化、规范化方法，对第一道、第二道防线在风险管理中的履职情况进行审计，对风险管理的效果进行独立客观的监督、审计、评价和报告，促进公司发展战略和经营管理目标的实现。

同时，公司董事会确定公司风险管理总体目标，制定公司风险管理战略和风险应对策略，对重大事件、重大决策的风险评估意见和风险管理报告进行审议，审批重大风险的解决方案；公司管理层根据董事会的风险管理战略，制定并确保公司风险管理制度得以全面、有效执行，在董事会授权范围内批准重大事件、重大决策的风险评估意见和重大风险的解决方案，组织各业务部门开展风险管控工作。

本基金的基金管理人对于金融工具的风险管理方法主要是通过定性分析和定量分析的方法去估测各种风险产生的可能损失。从定性分析的角度出发，判断风险损失的严重程度和出现同类风险损失的频度。而从定量分析的角度出发，根据本基金的投资目标，结合基金资产所运用金融工具特征通过特定的风险量化指标、模型，日常的量化报告，确定风险损失的限度和相应置信程度，及时可靠地对各种风险进行监督、检查和评估，并通过相应决策，将风险控制在可承受的范围内。

6.4.13.2 信用风险

信用风险是指基金在交易过程中因交易对手未履行合约责任，或者基金所投资证券之发行人出现违约、拒绝支付到期本息，导致基金资产损失和收益变化的风险。

本基金管理人通过信用评级团队和中央交易室建立了内部评级体系和交易对手库，对债券发行主体及债券进行内部评级并跟踪进行评级调整，对交易对手实行准入和分级管理，以控制相应的信用风险。

6.4.13.2.1 按短期信用评级列示的债券投资

无。

6.4.13.2.2 按短期信用评级列示的资产支持证券投资

无。

6.4.13.2.3 按短期信用评级列示的同业存单投资

无。

6.4.13.2.4 按长期信用评级列示的债券投资

无。

6.4.13.2.5 按长期信用评级列示的资产支持证券投资

无。

6.4.13.2.6 按长期信用评级列示的同业存单投资

无。

6.4.13.3 流动性风险

流动性风险是指基金所持金融工具变现的难易程度。本基金的流动性风险一方面来自于基金份额持有人要求赎回其持有的基金份额，另一方面来自于投资品种所处的交易市场不活跃而带来的变现困难。本基金的投资范围为具有良好流动性的金融工具。此外，本基金可通过卖出回购金融资产方式借入短期资金应对流动性需求，其上限一般不超过基金持有的债券资产的公允价值。本基金于资产负债表日所持有的金融负债的合同约定剩余到期日均为一年以内且一般不计息，因此账面余额一般即为未折现的合约到期现金流量。本基金管理人每日预测本基金的流动性需求，并同时通过独立的风险管理部门设定流动性比例要求，对流动性指标进行持续的监测和分析。

6.4.13.3.1 金融资产和金融负债的到期期限分析

无。

6.4.13.3.2 报告期内本基金组合资产的流动性风险分析

本基金的基金管理人严格按照《公开募集证券投资基金运作管理办法》、《公开募集开放式证券投资基金流动性风险管理规定》及《公开募集证券投资基金侧袋机制指引(试行)》等有关法规的要求建立健全开放式基金流动性风险管理的内部控制体系，审慎评估各类资产的流动性，针对性制定流动性风险管理措施，对本基金组合资产的流动性风险进行管理。本基金的基金管理人采用监控基金组合资产持仓集中度指标、逆回购交易的到期日与交易对手的集中度、流动性受限资产比例、基金组合资产中 7 个工作日可变现资产的可变现价值以及压力测试等方式防范流动性风险。并于开放日对本基金的申购赎回情况进行监控，保持基金投资组合中的可用现金头寸与之相

匹配，确保本基金资产的变现能力与投资者赎回需求的匹配与平衡。本基金的基金管理人在基金合同中设计了巨额赎回条款，约定在非常情况下赎回申请的处理方式，控制因开放申购赎回模式带来的流动性风险，有效保障基金持有人利益。当本基金持有特定资产且存在或潜在大额赎回申请时，本基金的基金管理人经与基金托管人协商一致，并咨询会计师事务所意见后，可以依照法律法规及基金合同的约定启用侧袋机制，最大限度保护基金份额持有人利益。本报告期内，本基金未发生重大流动性风险事件。

6.4.13.4 市场风险

市场风险是指基金所持金融工具的公允价值或未来现金流量因所处市场各类价格因素的变动而发生波动的风险，包括利率风险、外汇风险和其他价格风险。

6.4.13.4.1 利率风险

利率风险是指基金的财务状况或未来现金流量受市场利率变动而发生波动的风险。利率敏感性金融工具均面临由于市场利率上升而导致公允价值下降的风险，其中浮动利率类金融工具还面临每个付息期间结束根据市场利率重新定价时对于未来现金流影响的风险。

本基金的基金管理人定期对本基金面临的利率敏感性缺口进行监控，并通过调整投资组合的久期等方法对上述利率风险进行管理。

6.4.13.4.1.1 利率风险敞口

单位：人民币元

本期末 2023年6月30日	1年以内	1-5年	5年以上	不计息	合计
资产					
银行存款	6,463,298.78	-	-	-	6,463,298.78
交易性金融资产	-	-	-	94,326,554.98	94,326,554.98
应收申购款	-	-	-	131,431.41	131,431.41
资产总计	6,463,298.78	-	-	94,457,986.39	100,921,285.17
负债					
应付赎回款	-	-	-	213,165.42	213,165.42
应付管理人报酬	-	-	-	128,359.57	128,359.57
应付托管费	-	-	-	21,393.25	21,393.25
应付销售服务费	-	-	-	15,076.99	15,076.99
其他负债	-	-	-	83,925.32	83,925.32
负债总计	-	-	-	461,920.55	461,920.55
利率敏感度缺口	6,463,298.78	-	-	93,996,065.84	100,459,364.62
上年度末 2022年12月31日	1年以内	1-5年	5年以上	不计息	合计
资产					
银行存款	13,706,868.23	-	-	-	13,706,868.23

交易性金融资产	-	-	-141,131,412.99	141,131,412.99
应收申购款	-	-	332,223.89	332,223.89
资产总计	13,706,868.23	-	-141,463,636.88	155,170,505.11
负债				
应付清算款	-	-	2,558,993.80	2,558,993.80
应付赎回款	-	-	439,105.62	439,105.62
应付管理人报酬	-	-	187,356.48	187,356.48
应付托管费	-	-	31,226.09	31,226.09
应付销售服务费	-	-	30,562.40	30,562.40
其他负债	-	-	164,842.67	164,842.67
负债总计	-	-	3,412,087.06	3,412,087.06
利率敏感度缺口	13,706,868.23	-	-138,051,549.82	151,758,418.05

注：表中所示为本基金资产及负债的账面价值，并按照合约规定的利率重新定价日或到期日孰早者予以分类。

6.4.13.4.1.2 利率风险的敏感性分析

市场利率的变动对于本基金资产净值无重大影响。

6.4.13.4.2 外汇风险

外汇风险是指金融工具的公允价值或未来现金流量因外汇汇率变动而发生波动的风险。本基金持有以非记账本位币人民币计价的资产和负债，因此存在相应的外汇风险。本基金的基金管理人每日对本基金的外汇头寸进行监控。

6.4.13.4.2.1 外汇风险敞口

单位：人民币元

项目	本期末 2023年6月30日			
	美元 折合人民币 元	港币 折合人民币元	其他币种 折合人民币元	合计
以外币计价的 资产				
交易性金融资产	-	13,161,220.00	-	13,161,220.00
资产合计	-	13,161,220.00	-	13,161,220.00
以外币计价的 负债				
负债合计	-	-	-	-
资产负债表外 汇风险敞口净额	-	13,161,220.00	-	13,161,220.00

项目	上年度末 2022 年 12 月 31 日			
	美元 折合人民 币元	港币 折合人民币元	其他币种 折合人民币元	合计
以外币计价的资产				
交易性金融资产	-	13,771,750.00	-	13,771,750.00
资产合计	-	13,771,750.00	-	13,771,750.00
以外币计价的负债				
负债合计	-	-	-	-
资产负债表外汇风险敞口净额	-	13,771,750.00	-	13,771,750.00

6.4.13.4.2.2 外汇风险的敏感性分析

假设	除汇率以外的其他市场变量保持不变，且未考虑基金管理人为降低汇率风险而可能采取的风险管理活动。		
相关风险变量的变动	对资产负债表日基金资产净值的影响金额（单位：人民币元）		
	本期末（2023 年 6 月 30 日）	上年度末（2022 年 12 月 31 日）	
分析	所有外币相对人民币升值 5%	658,061.00	688,587.50
	所有外币相对人民币贬值 5%	-658,061.00	-688,587.50

6.4.13.4.3 其他价格风险

其他价格风险为除市场利率和外汇汇率以外的市场因素（单个证券发行主体自身经营情况或证券市场整体波动）发生变动时导致基金资产发生损失的风险。本基金的金融资产以公允价值计量，所有市场价格因素引起的金融资产公允价值变动均直接反映在当期损益中。本基金管理人对本基金所持有的证券价格实施监控，定期运用多种定量方法进行风险度量和分析，以对风险进行跟踪和控制。

6.4.13.4.3.1 其他价格风险敞口

金额单位：人民币元

项目	本期末 2023 年 6 月 30 日		上年度末 2022 年 12 月 31 日	
	公允价值	占基金资产净值 比例 (%)	公允价值	占基金资产净值 比例 (%)
交易性金融资产—股票投资	94,326,554.98	93.90	141,131,412.99	93.00
交易性金融资产—基金投资	-	-	-	-
交易性金融资产—贵金属投资	-	-	-	-
衍生金融资产—权证投资	-	-	-	-
其他	-	-	-	-
合计	94,326,554.98	93.90	141,131,412.99	93.00

注：由于四舍五入的原因，公允价值占基金资产净值的比例分项之和与合计可能有尾差。

6.4.13.4.3.2 其他价格风险的敏感性分析

假设	假定本基金的业绩比较基准变化 5%，其他变量不变；		
	用期末时点比较基准浮动 5% 基金资产净值相应变化来估测组合市场价格风险；		
	Beta 系数是根据组合的净值数据和基准指数数据回归得出，反映了基金和基准的相关性。		
	相关风险变量的变动	对资产负债表日基金资产净值的影响金额（单位：人民币元）	
		本期末（2023 年 6 月 30 日）	上年度末（2022 年 12 月 31 日）
分析	业绩比较基准增加 5%	6,822,228.80	9,924,507.79
	业绩比较基准减少 5%	-6,822,228.80	-9,924,507.79

6.4.13.4.4 采用风险价值法管理风险

无。

6.4.14 公允价值

6.4.14.1 金融工具公允价值计量的方法

公允价值计量结果所属的层次，由对公允价值计量整体而言具有重要意义的输入值所属的最低层次决定：

第一层次：相同资产或负债在活跃市场上未经调整的报价。

第二层次：除第一层次输入值外相关资产或负债直接或间接可观察的输入值。

第三层次：相关资产或负债的不可观察输入值。

6.4.14.2 持续的以公允价值计量的金融工具

6.4.14.2.1 各层次金融工具的公允价值

单位：人民币元

公允价值计量结果所属的层次	本期末 2023 年 6 月 30 日	上年度末 2022 年 12 月 31 日
第一层次	94,214,884.00	140,489,332.56
第二层次	-	-
第三层次	111,670.98	642,080.43
合计	94,326,554.98	141,131,412.99

6.4.14.2.2 公允价值所属层次间的重大变动

本基金以导致各层次之间转换的事项发生日为确认各层次之间转换的时点。

对于证券交易所上市的股票和债券，若出现重大事项停牌、交易不活跃(包括涨跌停时的交易不活跃)、或属于非公开发行等情况，本基金不会于停牌日至交易恢复活跃日期间、交易不活跃期间及限售期间将相关股票和债券的公允价值列入第一层次；并根据估值调整中采用的不可观察输入值对于公允价值的影响程度，确定相关股票和债券公允价值应属第二层次还是第三层次。

6.4.14.3 非持续的以公允价值计量的金融工具的说明

本基金本报告期末及上年度末均未持有非持续的以公允价值计量的金融工具。

6.4.14.4 不以公允价值计量的金融工具的相关说明

不以公允价值计量的金融资产和负债主要包括以摊余成本计量的金融资产和以摊余成本计量的金融负债，其账面价值与公允价值相差很小。

6.4.15 有助于理解和分析会计报表需要说明的其他事项

截至资产负债表日本基金无需要说明的其他重要事项。

§ 7 投资组合报告

7.1 期末基金资产组合情况

金额单位：人民币元

序号	项目	金额	占基金总资产的比例 (%)
1	权益投资	94,326,554.98	93.47
	其中：股票	94,326,554.98	93.47
2	基金投资	-	-
3	固定收益投资	-	-
	其中：债券	-	-
	资产支持证券	-	-
4	贵金属投资	-	-
5	金融衍生品投资	-	-
6	买入返售金融资产	-	-
	其中：买断式回购的买入返售金融资产	-	-
7	银行存款和结算备付金合计	6,463,298.78	6.40
8	其他各项资产	131,431.41	0.13
9	合计	100,921,285.17	100.00

注：1、由于四舍五入的原因金额占基金总资产的比例分项之和与合计可能有尾差。

2、本基金本报告期末通过港股通交易机制投资的港股公允价值为 13,161,220.00 元，占期末资产净值比例为 13.10%。

7.2 报告期末按行业分类的股票投资组合

7.2.1 报告期末按行业分类的境内股票投资组合

金额单位：人民币元

代码	行业类别	公允价值（元）	占基金资产净值比例 (%)
A	农、林、牧、渔业	-	-
B	采矿业	-	-
C	制造业	81,151,117.54	80.78
D	电力、热力、燃气及水生产和供应业	-	-
E	建筑业	3,623.42	0.00
F	批发和零售业	8,470.74	0.01
G	交通运输、仓储和邮政业	-	-
H	住宿和餐饮业	-	-
I	信息传输、软件和信息技术服务业	2,123.28	0.00
J	金融业	-	-
K	房地产业	-	-
L	租赁和商务服务业	-	-
M	科学研究和技术服务业	-	-
N	水利、环境和公共设施管理业	-	-
O	居民服务、修理和其他服务业	-	-
P	教育	-	-

Q	卫生和社会工作	-	-
R	文化、体育和娱乐业	-	-
S	综合	-	-
	合计	81,165,334.98	80.79

注：由于四舍五入的原因公允价值占基金资产净值的比例分项之和与合计可能有尾差。

7.2.2 报告期末按行业分类的港股通投资股票投资组合

行业类别	公允价值（人民币）	占基金资产净值比例（%）
通信服务 Communication Services	1,222,920.00	1.22
非必需消费品 Consumer Discretionary	5,004,100.00	4.98
必需消费品 Consumer Staples	6,934,200.00	6.90
能源 Energy	-	-
金融 Financials	-	-
保健 Health Care	-	-
工业 Industrials	-	-
信息技术 Information Technology	-	-
材料 Materials	-	-
房地产 Real Estate	-	-
公用事业 Utilities	-	-
合计	13,161,220.00	13.10

注：1、以上分类采用全球行业分类标准（GICS）；

2、由于四舍五入的原因市值占基金资产净值的比例分项之和与合计可能有尾差。

7.3 期末按公允价值占基金资产净值比例大小排序的所有股票投资明细

金额单位：人民币元

序号	股票代码	股票名称	数量（股）	公允价值（元）	占基金资产净值比例（%）
1	600519	贵州茅台	5,700	9,638,700.00	9.59
2	000858	五粮液	58,000	9,487,060.00	9.44
3	000568	泸州老窖	45,000	9,430,650.00	9.39
4	603369	今世缘	150,000	7,920,000.00	7.88
5	600887	伊利股份	270,000	7,646,400.00	7.61
6	002568	百润股份	171,200	6,223,120.00	6.19
7	002304	洋河股份	45,000	5,910,750.00	5.88
8	000596	古井贡酒	19,000	4,700,220.00	4.68
9	002847	盐津铺子	50,000	4,252,500.00	4.23
10	02319	蒙牛乳业	150,000	4,080,000.00	4.06
11	603345	安井食品	27,000	3,963,600.00	3.95
12	03690	美团-W	35,000	3,946,600.00	3.93
13	600132	重庆啤酒	36,500	3,363,840.00	3.35

14	603027	千禾味业	150,000	3,168,000.00	3.15
15	00291	华润啤酒	60,000	2,854,200.00	2.84
16	003000	劲仔食品	160,000	2,014,400.00	2.01
17	600809	山西汾酒	10,000	1,850,700.00	1.84
18	00700	腾讯控股	4,000	1,222,920.00	1.22
19	09869	海伦司	150,000	1,057,500.00	1.05
20	600882	妙可蓝多	43,300	964,724.00	0.96
21	600059	古越龙山	50,000	519,000.00	0.52
22	688249	晶合集成	667	12,046.02	0.01
23	301419	阿莱德	207	9,076.95	0.01
24	301358	湖南裕能	184	7,891.76	0.01
25	688469	中芯集成	1,277	6,908.57	0.01
26	301303	真兰仪表	254	5,669.28	0.01
27	301408	华人健康	324	5,491.80	0.01
28	688146	中船特气	132	5,033.16	0.01
29	301246	宏源药业	162	4,975.02	0.00
30	688352	颀中科技	410	4,948.70	0.00
31	688484	南芯科技	129	4,735.59	0.00
32	301373	凌玮科技	142	4,522.70	0.00
33	688535	华海诚科	86	4,405.78	0.00
34	301157	华塑科技	75	3,969.75	0.00
35	688433	华曙高科	117	3,685.50	0.00
36	688552	航天南湖	154	3,619.00	0.00
37	301439	泓淋电力	206	3,481.40	0.00
38	688512	慧智微	173	3,314.68	0.00
39	601061	中信金属	393	2,978.94	0.00
40	301345	涛涛车业	57	2,658.48	0.00
41	603135	中重科技	141	2,522.49	0.00
42	688479	友车科技	72	2,123.28	0.00
43	603137	恒尚节能	108	1,845.72	0.00
44	601133	柏诚股份	145	1,777.70	0.00
45	601065	江盐集团	149	1,764.16	0.00
46	603172	万丰股份	71	1,145.23	0.00
47	603125	常青科技	44	1,079.32	0.00

7.4 报告期内股票投资组合的重大变动

7.4.1 累计买入金额超出期初基金资产净值 2%或前 20 名的股票明细

金额单位：人民币元

序号	股票代码	股票名称	本期累计买入金额	占期初基金资产净值比例(%)
1	600887	伊利股份	9,015,835.00	5.94
2	000596	古井贡酒	5,136,767.00	3.38
3	603027	千禾味业	3,351,871.76	2.21
4	600809	山西汾酒	2,979,735.00	1.96

5	00291	华润啤酒	2,818,685.12	1.86
6	03690	美团-W	2,229,480.41	1.47
7	003000	劲仔食品	2,214,491.72	1.46
8	600702	舍得酒业	2,159,276.00	1.42
9	688089	嘉必优	2,086,002.73	1.37
10	01458	周黑鸭	1,790,066.69	1.18
11	002304	洋河股份	1,629,993.00	1.07
12	002847	盐津铺子	1,467,074.00	0.97
13	000799	酒鬼酒	1,438,128.00	0.95
14	603369	今世缘	1,224,000.00	0.81
15	603198	迎驾贡酒	1,217,878.00	0.80
16	00700	腾讯控股	1,179,027.09	0.78
17	600882	妙可蓝多	688,511.00	0.45
18	02319	蒙牛乳业	574,100.80	0.38
19	600132	重庆啤酒	536,523.00	0.35
20	600059	古越龙山	530,878.00	0.35

注：1、买入包括基金二级市场上主动的买入、新股、配股、债转股、换股及行权等获得的股票；

2、买入金额按买入成交金额（成交单价乘以成交数量）填列，不考虑相关交易费用。

7.4.2 累计卖出金额超出期初基金资产净值 2%或前 20 名的股票明细

金额单位：人民币元

序号	股票代码	股票名称	本期累计卖出金额	占期初基金资产净值比例(%)
1	600809	山西汾酒	9,350,821.00	6.16
2	600132	重庆啤酒	5,764,976.50	3.80
3	002557	洽洽食品	5,590,693.40	3.68
4	001215	千味央厨	5,438,261.00	3.58
5	603369	今世缘	5,288,203.00	3.48
6	600519	贵州茅台	5,263,697.00	3.47
7	000858	五粮液	4,954,610.68	3.26
8	002847	盐津铺子	3,973,264.00	2.62
9	000568	泸州老窖	3,549,787.00	2.34
10	603198	迎驾贡酒	3,246,230.60	2.14
11	600559	老白干酒	3,233,203.00	2.13
12	03690	美团-W	2,581,677.35	1.70
13	600702	舍得酒业	2,350,303.00	1.55
14	002304	洋河股份	2,212,953.00	1.46
15	02319	蒙牛乳业	2,204,385.54	1.45
16	600882	妙可蓝多	2,081,951.00	1.37
17	600872	中炬高新	1,949,082.00	1.28
18	01458	周黑鸭	1,644,215.51	1.08
19	603517	绝味食品	1,640,371.00	1.08
20	000799	酒鬼酒	1,632,764.16	1.08

注：1、卖出主要指二级市场上主动的卖出、换股、要约收购、发行人回购及行权等减少的股票；
2、卖出金额按卖出成交金额（成交单价乘以成交数量）填列，不考虑相关交易费用。

7.4.3 买入股票的成本总额及卖出股票的收入总额

单位：人民币元

买入股票成本（成交）总额	47,383,053.68
卖出股票收入（成交）总额	84,149,653.13

注：买入股票成本、卖出股票收入均按买卖成交金额（成交单价乘以成交数量）填列，不考虑相关交易费用。

7.5 期末按债券品种分类的债券投资组合

本基金本报告期末未持有债券。

7.6 期末按公允价值占基金资产净值比例大小排序的前五名债券投资明细

本基金本报告期末未持有债券。

7.7 期末按公允价值占基金资产净值比例大小排序的所有资产支持证券投资明细

本基金本报告期末未持有资产支持证券。

7.8 报告期末按公允价值占基金资产净值比例大小排序的前五名贵金属投资明细

本基金本报告期末未持有贵金属。

7.9 期末按公允价值占基金资产净值比例大小排序的前五名权证投资明细

本基金本报告期末未持有权证。

7.10 本基金投资股指期货的投资政策

本报告期内，本基金未运用股指期货进行投资。

7.11 报告期末本基金投资的国债期货交易情况说明

7.11.1 本期国债期货投资政策

本报告期内，本基金未运用国债期货进行投资。

7.11.2 本期国债期货投资评价

本报告期内，本基金未运用国债期货进行投资。

7.12 投资组合报告附注

7.12.1 基金投资的前十名证券的发行主体本期是否出现被监管部门立案调查，或在报告编制日前一年内受到公开谴责、处罚的情形

本基金投资的前十名证券的发行主体本期未出现被监管部门立案调查，或在报告编制日前一年内受到公开谴责、处罚的情形。

7.12.2 基金投资的前十名股票是否超出基金合同规定的备选股票库

本基金投资的前十名股票未超出基金合同规定的备选股票库。

7.12.3 期末其他各项资产构成

单位：人民币元

序号	名称	金额
1	存出保证金	-
2	应收清算款	-
3	应收股利	-
4	应收利息	-
5	应收申购款	131,431.41
6	其他应收款	-
7	待摊费用	-
8	其他	-
9	合计	131,431.41

7.12.4 期末持有的处于转股期的可转换债券明细

本基金本报告期末未持有处于转股期的可转换债券。

7.12.5 期末前十名股票中存在流通受限情况的说明

无。

7.12.6 投资组合报告附注的其他文字描述部分

无。

§ 8 基金份额持有人信息

8.1 期末基金份额持有人户数及持有人结构

份额单位：份

份额级别	持有人户数 (户)	户均持有的基金 份额	持有人结构			
			机构投资者		个人投资者	
			持有份额	占总份 额比例 (%)	持有份额	占总份 额比例 (%)
工银食品 饮料混合 A	15,479	6,238.10	113,644.36	0.12	96,445,915.53	99.88
工银食品 饮料混合 C	4,132	6,859.52	-	-	28,343,553.53	100.00
合计	19,611	6,369.03	113,644.36	0.09	124,789,469.06	99.91

8.2 期末基金管理人的从业人员持有本基金的情况

项目	份额级别	持有份额总数（份）	占基金总份额比例（%）
基金管理人所有从业人员持有本基金	工银食品饮料混合 A	222,104.14	0.23
	工银食品饮料混合 C	37,412.23	0.13
	合计	259,516.37	0.21

8.3 期末基金管理人的从业人员持有本开放式基金份额总量区间情况

项目	份额级别	持有基金份额总量的数量区间（万份）
本公司高级管理人员、基金投资和研究部门负责人持有本开放式基金	工银食品饮料混合 A	0
	工银食品饮料混合 C	0
	合计	0
本基金基金经理持有本开放式基金	工银食品饮料混合 A	0
	工银食品饮料混合 C	0
	合计	0

§9 开放式基金份额变动

单位：份

项目	工银食品饮料混合 A	工银食品饮料混合 C
基金合同生效日 （2021 年 10 月 22 日）基金份额总额	278,378,925.12	125,609,984.58
本报告期期初基金份额总额	118,357,062.57	52,408,476.42
本报告期基金总申购份额	23,792,168.05	21,677,299.38
减：本报告期基金总赎回份额	45,589,670.73	45,742,222.27
本报告期基金拆分变动份额	-	-
本报告期期末基金份额总额	96,559,559.89	28,343,553.53

注：1、报告期期间基金总申购份额含红利再投、转换入份额；

2、报告期期间基金总赎回份额含转换出份额。

§ 10 重大事件揭示

10.1 基金份额持有人大会决议

本报告期内，本基金未召开基金份额持有人大会。

10.2 基金管理人、基金托管人的专门基金托管部门的重大人事变动

1、基金管理人

基金管理人于 2023 年 1 月 14 日发布公告，李剑峰先生自 2023 年 1 月 12 日起担任公司首席投资官，张波先生自 2023 年 1 月 12 日起担任公司首席营销官。

2、基金托管人

本报告期内，基金托管人的专门基金托管部门无重大人事变动。

10.3 涉及基金管理人、基金财产、基金托管业务的诉讼

本报告期内，无涉及基金管理业务、基金财产、基金托管业务的诉讼事项。

10.4 基金投资策略的改变

本报告期内基金投资策略未有改变。

10.5 为基金进行审计的会计师事务所情况

本基金的审计机构为普华永道中天会计师事务所（特殊普通合伙），该审计机构自基金合同生效日起向本基金提供审计服务，无改聘情况。

10.6 管理人、托管人及其高级管理人员受稽查或处罚等情况

10.6.1 管理人及其高级管理人员受稽查或处罚等情况

无。

10.6.2 托管人及其高级管理人员受稽查或处罚等情况

无。

10.7 基金租用证券公司交易单元的有关情况

10.7.1 基金租用证券公司交易单元进行股票投资及佣金支付情况

金额单位：人民币元

券商名称	交易单元数量	股票交易		应支付该券商的佣金		备注
		成交金额	占当期股票成交总额的比例 (%)	佣金	占当期佣金总量的比例 (%)	
东方财富证券	2	129,793,204.47	100.00	94,342.40	100.00	-

注：1. 交易单元的选择标准和程序

基金管理人选择综合实力强、研究能力突出、合规经营的证券公司，向其租用专用交易单元。

(1) 选择标准：

- a) 经营行为规范，在最近一年内无重大违规行为。
- b) 在证监会最近一期证券公司年度分类结果中，分类级别原则上不得低于 BBB。
- c) 不符合上述要求的券商、咨询机构，若其特定研究领域有突出优势，可一事一议，报公司审批通过后纳入。

(2) 选择程序

a) 新增证券公司的选定：根据以上标准对证券公司进行考察、选择和确定。在合作之前，证券公司需提供至少两个季度的服务，并在两个季度内与其他已合作证券公司一起参与基金管理人的研究服务评估。根据对其研究服务评估结果决定是否作为新增合作证券公司。

b) 签订协议：与被选择的证券公司签订交易单元租用协议。

2. 证券公司的评估、保留和更换程序

(1) 交易单元的租用期限为一年，合同到期前，基金管理人将根据各证券公司在服务期间的综合证券服务质量、费率等情况进行评估。

(2) 对于符合标准的证券公司，与其续约；对于不能达到标准的证券公司，不与其续约，并根据证券公司选择标准和程序，重新选择其他经营稳健、研究能力强、综合服务质量高的证券经营机构，租用其交易单元。

(3) 若证券公司提供的综合证券服务不符合要求，基金管理人有权按照协议约定，提前终止租用其交易单元。

10.7.2 基金租用证券公司交易单元进行其他证券投资的情况

金额单位：人民币元

券商名称	债券交易		债券回购交易		权证交易	
	成交金额	占当期债券成交总额的比例(%)	成交金额	占当期债券回购成交总额的比例(%)	成交金额	占当期权证成交总额的比例(%)
东方财富证券	-	-	-	-	-	-

10.8 其他重大事件

序号	公告事项	法定披露方式	法定披露日期
1	工银瑞信基金管理有限公司高级管理人员变更公告	中国证监会规定的媒介	2023 年 1 月 14 日
2	工银瑞信基金管理有限公司高级管理人员变更公告	中国证监会规定的媒介	2023 年 1 月 14 日

3	关于工银瑞信基金管理有限公司旗下部分基金近期交易日安排的通知	中国证监会规定的媒介	2023 年 4 月 4 日
4	关于工银瑞信基金管理有限公司旗下部分基金近期交易日安排的通知	中国证监会规定的媒介	2023 年 4 月 26 日

§ 11 影响投资者决策的其他重要信息

11.1 报告期内单一投资者持有基金份额比例达到或超过 20%的情况

无。

11.2 影响投资者决策的其他重要信息

无。

§ 12 备查文件目录

12.1 备查文件目录

- 1、中国证监会准予工银瑞信食品饮料行业混合型证券投资基金募集申请的注册文件；
- 2、《工银瑞信食品饮料行业混合型证券投资基金基金合同》；
- 3、《工银瑞信食品饮料行业混合型证券投资基金托管协议》；
- 4、《工银瑞信食品饮料行业混合型证券投资基金招募说明书》；
- 5、基金管理人业务资格批件、营业执照；
- 6、基金托管人业务资格批件、营业执照；
- 7、报告期内基金管理人在规定媒介上披露的各项公告。

12.2 存放地点

基金管理人或基金托管人的住所。

12.3 查阅方式

投资者可于营业时间免费查阅，或登录基金管理人网站查阅。也可在支付工本费后，在合理时间内取得上述文件的复印件。

投资者对本报告书如有疑问，可咨询本基金管理人——工银瑞信基金管理有限公司。

客户服务中心电话：400-811-9999

网址：www.icbccs.com.cn

工银瑞信基金管理有限公司

2023 年 8 月 30 日