

华安沅悦债券型证券投资基金

2023 年中期报告

2023 年 6 月 30 日

基金管理人：华安基金管理有限公司

基金托管人：中国银行股份有限公司

报告送出日期：二〇二三年八月三十日

1 重要提示及目录

1.1 重要提示

基金管理人的董事会、董事保证本报告所载资料不存在虚假记载、误导性陈述或重大遗漏，并对其内容的真实性、准确性和完整性承担个别及连带的法律责任。本中期报告已经三分之二以上独立董事签字同意，并由董事长签发。

基金托管人中国银行股份有限公司根据本基金合同规定，于 2023 年 8 月 28 日复核了本报告中的财务指标、净值表现、利润分配情况、财务会计报告、投资组合报告等内容，保证复核内容不存在虚假记载、误导性陈述或者重大遗漏。

基金管理人承诺以诚实信用、勤勉尽责的原则管理和运用基金资产，但不保证基金一定盈利。

基金的过往业绩并不代表其未来表现。投资有风险，投资者在作出投资决策前应仔细阅读本基金的招募说明书及其更新。

本报告中财务资料未经审计。

本报告期自 2023 年 1 月 1 日起至 6 月 30 日止。

1.2 目录

| | |
|--|----|
| 1 重要提示及目录 | 2 |
| 1.1 重要提示..... | 2 |
| 2 基金简介 | 5 |
| 2.1 基金基本情况..... | 5 |
| 2.2 基金产品说明..... | 5 |
| 2.3 基金管理人和基金托管人..... | 5 |
| 2.4 信息披露方式..... | 6 |
| 2.5 其他相关资料..... | 6 |
| 3 主要财务指标和基金净值表现 | 6 |
| 3.1 主要会计数据和财务指标..... | 6 |
| 3.2 基金净值表现..... | 7 |
| 4 管理人报告 | 9 |
| 4.1 基金管理人及基金经理情况..... | 9 |
| 4.2 管理人对报告期内本基金运作遵规守信情况的说明..... | 10 |
| 4.3 管理人对报告期内公平交易情况的专项说明..... | 10 |
| 4.4 管理人对报告期内基金的投资策略和业绩表现的说明..... | 12 |
| 4.5 管理人对宏观经济、证券市场及行业走势的简要展望..... | 13 |
| 4.6 管理人对报告期内基金估值程序等事项的说明..... | 14 |
| 4.7 管理人对报告期内基金利润分配情况的说明..... | 14 |
| 4.8 报告期内管理人对本基金持有人数或基金资产净值预警情形的说明..... | 14 |
| 5 托管人报告 | 14 |
| 5.1 报告期内本基金托管人遵规守信情况声明..... | 14 |
| 5.2 托管人对报告期内本基金投资运作遵规守信、净值计算、利润分配等情况的说明..... | 14 |
| 5.3 托管人对本中期报告中财务信息等内容真实、准确和完整发表意见..... | 15 |
| 6 半年度财务会计报告（未经审计） | 15 |
| 6.1 资产负债表..... | 15 |
| 6.2 利润表..... | 16 |
| 6.3 净资产（基金净值）变动表..... | 17 |
| 6.4 报表附注..... | 18 |
| 7 投资组合报告 | 39 |
| 7.1 期末基金资产组合情况..... | 39 |
| 7.2 报告期末按行业分类的股票投资组合..... | 40 |
| 7.3 期末按公允价值占基金资产净值比例大小排序的所有股票投资明细..... | 41 |
| 7.4 报告期内股票投资组合的重大变动..... | 42 |
| 7.5 期末按债券品种分类的债券投资组合..... | 43 |
| 7.6 期末按公允价值占基金资产净值比例大小排序的前五名债券投资明细..... | 44 |
| 7.7 期末按公允价值占基金资产净值比例大小排序的所有资产支持证券投资明细..... | 44 |
| 7.8 报告期末按公允价值占基金资产净值比例大小排序的前五名贵金属投资明细..... | 44 |
| 7.9 期末按公允价值占基金资产净值比例大小排序的前五名权证投资明细..... | 44 |
| 7.10 本基金投资股指期货的投资政策..... | 44 |
| 7.11 报告期末本基金投资的国债期货交易情况说明..... | 45 |
| 7.12 投资组合报告附注..... | 45 |
| 8 基金份额持有人信息 | 46 |
| 8.1 期末基金份额持有人户数及持有人结构..... | 46 |

| | |
|---|-----------|
| 8.2 期末基金管理人的从业人员持有本基金的情况 | 46 |
| 8.3 期末基金管理人的从业人员持有本开放式基金份额总量区间的情况 | 47 |
| 9 开放式基金份额变动 | 47 |
| 10 重大事件揭示 | 47 |
| 10.1 基金份额持有人大会决议 | 47 |
| 10.2 基金管理人、基金托管人的专门基金托管部门的重大人事变动 | 47 |
| 10.3 涉及基金管理人、基金财产、基金托管业务的诉讼 | 47 |
| 10.4 基金投资策略的改变 | 47 |
| 10.5 为基金进行审计的会计师事务所情况 | 47 |
| 10.6 管理人、托管人及其高级管理人员受稽查或处罚等情况 | 48 |
| 10.6.1 管理人及其高级管理人员受稽查或处罚等情况 | 48 |
| 10.6.2 托管人及其高级管理人员受稽查或处罚等情况 | 48 |
| 10.7 基金租用证券公司交易单元的有关情况 | 48 |
| 10.8 其他重大事件 | 50 |
| 11 影响投资者决策的其他重要信息 | 51 |
| 12 备查文件目录 | 51 |
| 12.1 备查文件目录 | 51 |
| 12.2 存放地点 | 51 |
| 12.3 查阅方式 | 51 |

2 基金简介

2.1 基金基本情况

| | | |
|-----------------|------------------|-----------------|
| 基金名称 | 华安沅悦债券型证券投资基金 | |
| 基金简称 | 华安沅悦债券 | |
| 基金主代码 | 016142 | |
| 交易代码 | 016142 | |
| 基金运作方式 | 契约型开放式 | |
| 基金合同生效日 | 2022 年 8 月 23 日 | |
| 基金管理人 | 华安基金管理有限公司 | |
| 基金托管人 | 中国银行股份有限公司 | |
| 报告期末基金份额总额 | 624,696,958.66 份 | |
| 基金合同存续期 | 不定期 | |
| 下属分级基金的基金简称 | 华安沅悦债券 A | 华安沅悦债券 C |
| 下属分级基金的交易代码 | 016142 | 016143 |
| 报告期末下属分级基金的份额总额 | 608,079,458.66 份 | 16,617,500.00 份 |

2.2 基金产品说明

| | |
|--------|--|
| 投资目标 | 本基金在严格控制风险的前提下，力争实现基金资产的长期稳健增值。 |
| 投资策略 | 本基金采用多因素分析框架，从宏观经济环境、政策因素、市场利率水平、资金供求因素、市场投资价值等方面，采取定量与定性相结合的分析方法，给出股票、债券和货币市场工具等大类资产投资机会的整体评估，作为资产配置的重要依据。基金管理人将根据股市、债市等的相对风险收益预期，调整股票、债券、货币市场工具等资产的配置比例。 |
| 业绩比较基准 | 中债综合全价指数收益率×90%+中证 800 指数收益率×8%+中证港股通综合指数收益率×2% |
| 风险收益特征 | 本基金为债券型基金，其预期收益及预期风险水平高于货币市场基金，但低于股票型基金、混合型基金。 本基金若投资港股通标的股票，将面临港股通机制下因投资环境、投资标的、市场制度以及交易规则等差异带来的特有风险。 |

2.3 基金管理人和基金托管人

| 项目 | | 基金管理人 | 基金托管人 |
|-------------|------|----------------------|---------------------------|
| 名称 | | 华安基金管理有限公司 | 中国银行股份有限公司 |
| 信息披露 负责人 | 姓名 | 杨牧云 | 许俊 |
| | 联系电话 | 021-38969999 | 010-66596688 |
| | 电子邮箱 | service@huaan.com.cn | fxjd_hq@bank-of-china.com |
| 客户服务电话 | | 4008850099 | 95566 |

| | | |
|-------|--|--------------------|
| 传真 | 021-68863414 | 010-66594942 |
| 注册地址 | 中国（上海）自由贸易试验区 临港新片区环湖西二路888号B 楼2118室 | 北京市西城区复兴门内大街1 号 |
| 办公地址 | 中国（上海）自由贸易试验区 世纪大道8号国金中心二期31 -32层 | 北京市西城区复兴门内大街1 号 |
| 邮政编码 | 200120 | 100818 |
| 法定代表人 | 朱学华 | 葛海蛟 |

2.4 信息披露方式

| | |
|---------------------|-----------------------------|
| 本基金选定的信息披露报纸名称 | 证券时报 |
| 登载基金中期报告正文的管理人互联网网址 | www.huaan.com.cn |
| 基金中期报告备置地点 | 上海市世纪大道8号上海国金中心二期31、 32层 |

2.5 其他相关资料

| 项目 | 名称 | 办公地址 |
|--------|------------|-----------------------------|
| 注册登记机构 | 华安基金管理有限公司 | 上海市世纪大道8号上海国金中心二期31、 32层 |

3 主要财务指标和基金净值表现

3.1 主要会计数据和财务指标

金额单位：人民币元

| 3.1.1 期间数据和指标 | 报告期（2023年1月1日至2023年6月30日） | |
|---------------|---------------------------|---------------|
| | 华安沅悦债券 A | 华安沅悦债券 C |
| 本期已实现收益 | -1,694,585.44 | -107,796.82 |
| 本期利润 | 8,632,011.95 | 297,376.58 |
| 加权平均基金份额本期利润 | 0.0119 | 0.0113 |
| 本期加权平均净值利润率 | 1.19% | 1.13% |
| 本期基金份额净值增长率 | 1.04% | 0.86% |
| 3.1.2 期末数据和指标 | 报告期末(2023年6月30日) | |
| | 华安沅悦债券 A | 华安沅悦债券 C |
| 期末可供分配利润 | -1,083,655.92 | -78,975.46 |
| 期末可供分配基金份额利润 | -0.0018 | -0.0048 |
| 期末基金资产净值 | 608,963,898.92 | 16,591,993.36 |

| | | |
|--------------|-----------------------|----------|
| 期末基金份额净值 | 1.0015 | 0.9985 |
| 3.1.3 累计期末指标 | 报告期末(2023 年 6 月 30 日) | |
| | 华安沅悦债券 A | 华安沅悦债券 C |
| 基金份额累计净值增长率 | 0.15% | -0.15% |

注：1、所述基金业绩指标不包括持有人认购或交易基金的各项费用（例如：开放式基金的申购赎回费、红利再投资费、基金转换费等），计入费用后实际收益水平要低于所列数字。

2、本期已实现收益指基金本期利息收入、投资收益、其他收入（不含公允价值变动收益）扣除相关费用后的余额，本期利润为本期已实现收益加上本期公允价值变动收益。

3、期末可供分配利润采用期末资产负债表中未分配利润与未分配利润中已实现部分的孰低数（为期末余额，不是当期发生数）。

4.本基金于 2022 年 8 月 23 日成立，截止本报告期末，本基金成立不满一年。

3.2 基金净值表现

3.2.1 基金份额净值增长率及其与同期业绩比较基准收益率的比较

华安沅悦债券 A

| 阶段 | 份额净值增长率① | 份额净值增长率标准差② | 业绩比较基准收益率③ | 业绩比较基准收益率标准差④ | ①—③ | ②—④ |
|------------|----------|-------------|------------|---------------|--------|-------|
| 过去一个月 | 0.77% | 0.13% | 0.31% | 0.09% | 0.46% | 0.04% |
| 过去三个月 | 0.45% | 0.11% | 0.40% | 0.08% | 0.05% | 0.03% |
| 过去六个月 | 1.04% | 0.13% | 1.08% | 0.08% | -0.04% | 0.05% |
| 过去一年 | - | - | - | - | - | - |
| 过去三年 | - | - | - | - | - | - |
| 自基金合同生效起至今 | 0.15% | 0.15% | -0.36% | 0.10% | 0.51% | 0.05% |

华安沅悦债券 C

| 阶段 | 份额净值增长率① | 份额净值增长率标准差② | 业绩比较基准收益率③ | 业绩比较基准收益率标准差④ | ①—③ | ②—④ |
|------------|----------|-------------|------------|---------------|--------|-------|
| 过去一个月 | 0.74% | 0.14% | 0.31% | 0.09% | 0.43% | 0.05% |
| 过去三个月 | 0.36% | 0.11% | 0.40% | 0.08% | -0.04% | 0.03% |
| 过去六个月 | 0.86% | 0.13% | 1.08% | 0.08% | -0.22% | 0.05% |
| 过去一年 | - | - | - | - | - | - |
| 过去三年 | - | - | - | - | - | - |
| 自基金合同生效起至今 | -0.15% | 0.15% | -0.36% | 0.10% | 0.21% | 0.05% |

注：本基金于 2022 年 8 月 23 日成立，截止本报告期末，本基金成立不满一年。

3.2.2 自基金合同生效以来 基金份额累计净值增长率变动及其与同期业绩比较基准收益率变动的比较

华安沣悦债券型证券投资基金

份额累计净值增长率与业绩比较基准收益率历史走势对比图

(2022 年 8 月 23 日至 2023 年 6 月 30 日)

华安沣悦债券 A

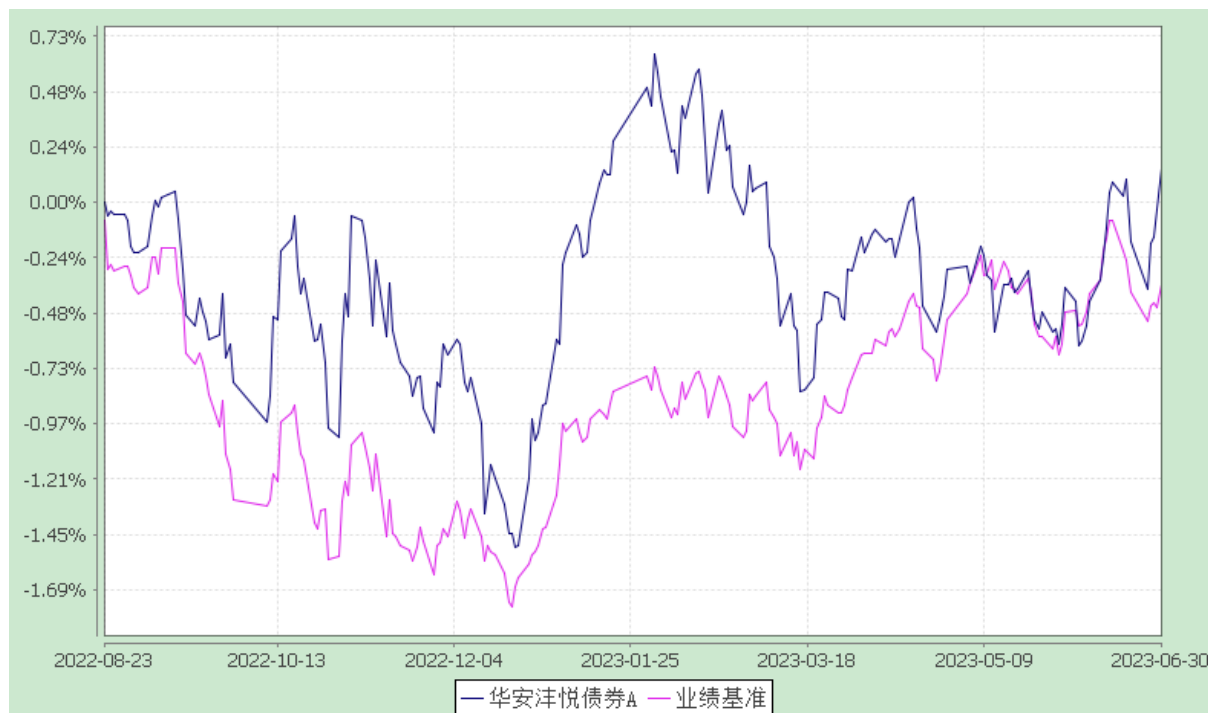

华安沣悦债券 C

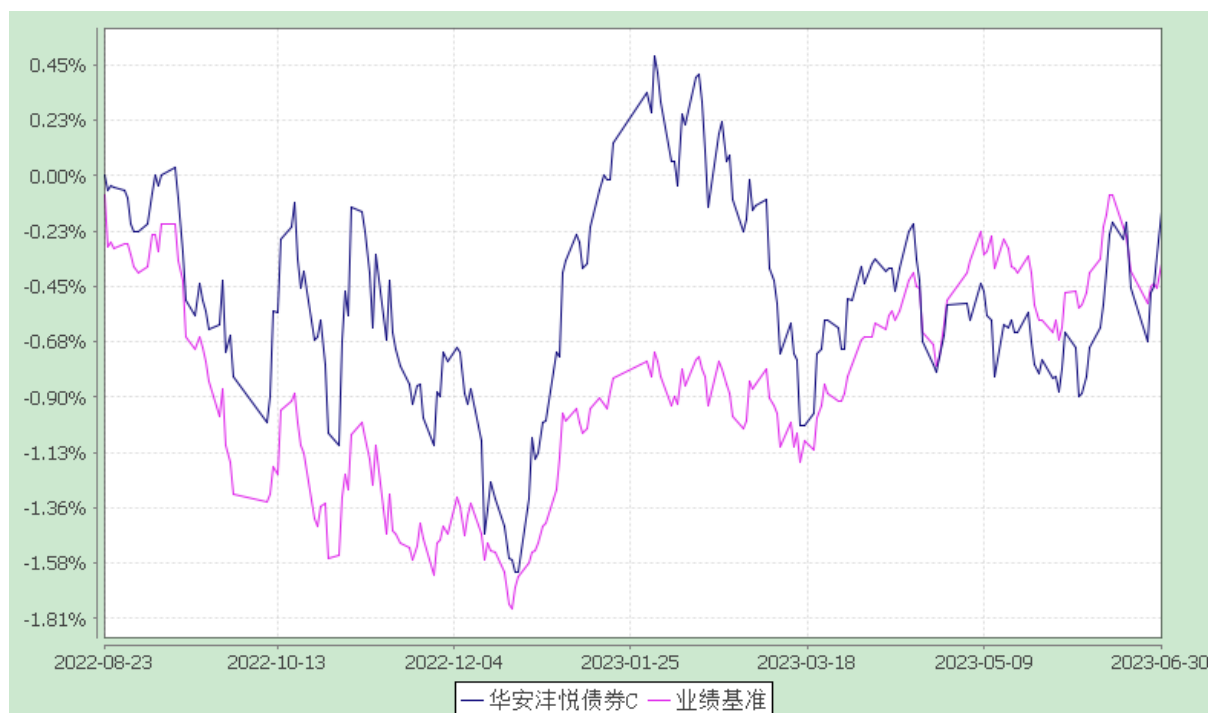

4 管理人报告

4.1 基金管理人及基金经理情况

4.1.1 基金管理人及其管理基金的经验

华安基金管理有限公司经中国证监会证监基金字[1998]20 号文批准于 1998 年 6 月设立，是国内首批基金管理公司之一，注册资本 1.5 亿元人民币，公司总部设在上海陆家嘴金融贸易区。目前的股东为国泰君安证券股份有限公司、上海上国投资产管理有限公司、上海锦江国际投资管理有限公司、上海工业投资（集团）有限公司和国泰君安投资管理股份有限公司。公司在香港和上海设有子公司——华安资产管理（香港）有限公司、华安未来资产管理（上海）有限公司。截至 2023 年 6 月 30 日，公司旗下共管理华安创新混合、华安 MSCI 中国 A、华安现金富利货币、华安稳定收益债券、华安黄金易 ETF、华安沪港深外延增长混合、华安全球美元收益债券等 239 只证券投资基金，管理资产规模达到 6,023.30 亿元人民币。

4.1.2 基金经理（或基金经理小组）及基金经理助理的简介

| 姓名 | 职务 | 任本基金的基金经理（助理）期限 | | 证券从业年限 | 说明 |
|-----|----------|-----------------|------|--------|---|
| | | 任职日期 | 离任日期 | | |
| 吴文明 | 本基金的基金经理 | 2022-08-23 | - | 13 年 | 13 年金融、基金行业从业经验。曾任威海市商业银行交易员、银华基金管理有限公司固定收益部基金经理助理、银华基金管理股份有限公司投资管理三部基金经理。2021 年 7 月加入华安基金，现任绝对收益投资部基金经理。2021 年 11 月起担任华安信用四季红债券型证券投资基金的基金经理。2022 年 1 月起，同时担任华安沔瑞一年持有期混合型证券投资基金的基金经理。2022 年 8 月起，同时担任华安沔悦债券型证券投资基金的基金经理。2022 年 11 月起，同时担任华安沔裕债券型证券投资基金的基金经理。2023 年 3 月起，同时担任华安招裕一年持有期混合型证券投资基金的基金经理。2023 年 6 月起，同时担任华 |

| | | | | | |
|-----|------------|------------|---|------|---|
| | | | | | 安沅荣一年持有期混合型证券投资基金的基金经理。 |
| 郭利燕 | 本基金的基金经理助理 | 2022-11-30 | - | 7 年 | 硕士研究生，7 年基金行业从业经验。历任融通基金管理有限公司固收研究员、投资经理。2022 年 4 月加入华安基金，现任绝对收益投资部基金经理助理。 |
| 郑伟山 | 本基金的基金经理 | 2023-03-23 | - | 14 年 | 硕士研究生，14 年金融、基金行业从业经验。曾任红色资本量化分析师、中国诚信信用管理股份有限公司定量分析师、阳光资产管理股份有限公司高级投资经理。2022 年 3 月加入华安基金，任职于绝对收益投资部。2022 年 5 月起，担任华安乾煜债券型发起式证券投资基金、华安新乐享灵活配置混合型证券投资基金的基金经理。2022 年 9 月起，同时担任华安强化收益债券型证券投资基金的基金经理。2023 年 3 月起，同时担任华安添颐混合型发起式证券投资基金、华安沅悦债券型证券投资基金的基金经理。 |

注：此处的任职日期和离任日期均指公司作出决定之日，即以公告日为准。证券从业的含义遵从行业协会《证券投资基金经营机构董事、监事、高级管理人员及从业人员监督管理办法》的相关规定。

4.2 管理人对报告期内本基金运作合规守信情况的说明

本报告期内，本基金管理人严格遵守《证券投资基金法》等有关法律法规及基金合同、招募说明书等有关基金法律文件的规定，本着诚实信用、勤勉尽责的原则管理和运用基金资产，在控制风险的前提下，为基金份额持有人谋求最大利益，不存在违法违规或未履行基金合同承诺的情形。

4.3 管理人对报告期内公平交易情况的专项说明

4.3.1 公平交易制度的执行情况

根据中国证监会《证券投资基金管理公司公平交易制度指导意见》，公司制定了《华安基金管理有限公司公平交易管理制度》，将各投资组合在研究分析、投资决策、交易执行等方面全部纳入公平交易管理中。控制措施包括：在研究环节，研究员在为公司管理的各类投资组合提供研究信息、投资建议过程中，使用晨会发言、邮件发送、登录在研究报告管理系统中等方式来确保各类投资组

合经理可以公平享有信息获取机会。在投资环节，公司各投资组合经理根据投资组合的风格和投资策略，制定并严格执行交易决策规则，以保证各投资组合交易决策的客观性和独立性。同时严格执行投资决策委员会、投资总监、投资组合经理等各投资决策主体授权机制，投资组合经理在授权范围内自主决策，超过投资权限的操作需要经过严格的审批程序。在交易环节，公司实行强制公平交易机制，确保各投资组合享有公平的交易执行机会。（1）交易所二级市场业务，遵循价格优先、时间优先、比例分配、综合平衡的控制原则，实现同一时间下达指令的投资组合在交易时机上的公平性。（2）交易所一级市场业务，投资组合经理按意愿独立进行业务申报，集中交易部以投资组合名义对外进行申报。若该业务以公司名义进行申报与中签，则按实际中签情况以价格优先、比例分配原则进行分配。若中签量过小无法合理进行比例分配，且以公司名义获得，则投资部门在合规监察员监督参与下，进行公平协商分配。（3）银行间市场业务遵循指令时间优先原则，先到先询价的控制原则。通过内部共同的 iwind 群，发布询价需求和结果，做到信息公开。若是多个投资组合进行一级市场投标，则各投资组合经理须以各投资组合名义向集中交易部下达投资意向，交易员以此进行投标，以确保中签结果与投资组合投标意向一一对应。若中签量过小无法合理进行比例分配，且以公司名义获得，则投资部门在风险管理部投资监督参与下，进行公平协商分配。交易监控、分析与评估环节，公司风险管理部对公司旗下的各投资组合投资境内证券市场上市交易的投资品种、进行场外的非公开发行股票申购、以公司名义进行的债券一级市场申购、不同投资组合同日和临近交易日的反向交易以及可能导致不公平交易和利益输送的异常交易行为进行监控，根据市场公认的第三方信息（如：中债登的债券估值），定期对各投资组合与交易对手之间议价交易的交易价格公允性进行审查，对不同投资组合临近交易日的同向交易的交易时机和交易价差进行分析。

本报告期内，公司公平交易制度总体执行情况良好。

本基金管理人通过统计检验的方法对管理的不同投资组合，在不同时间窗下（日内、3 日内、5 日内）的本年度同向交易价差进行了专项分析，未发现违反公平交易原则的异常情况。

4.3.2 异常交易行为的专项说明

根据中国证监会《证券投资基金管理公司公平交易制度指导意见》，公司风险管理部会同基金投资、交易部门讨论制定了各类投资组合针对股票、债券、回购等投资品种在交易所及银行间的同日反向交易控制规则，并在投资系统中进行了设置，实现了完全的系统控制。同时加强了对各类投资组合间的同日反向交易的监控与隔日反向交易的检查；风险管理部开发了同向交易分析系统，对相关同向交易指标进行持续监控，并定期对组合间的同向交易行为进行了重点分析。

本报告期内，因组合流动性管理或投资策略调整需要，除指数基金以外的所有投资组合参与的

交易所公开竞价交易中, 同日反向交易成交较少的单边交易量超过该证券当日成交量的 5% 的次数为 7 次, 未出现异常交易。

4.4 管理人对报告期内基金的投资策略和业绩表现的说明

4.4.1 报告期内基金投资策略和运作分析

2023 年上半年, 防疫政策优化调整带动经济脉冲修复, 随后经济动能放缓。房地产开发投资同比下降 7.9%, 年初地产需求集中释放后, 情绪有所放缓, 地产投资整体偏弱, 新开工依然在低位。社零同比增长 8.2%, 居民收入预期不稳, 消费意愿有待提升, 消费呈现波动修复的特征。基建投资同比增长 10.7%, 维持较高。美元计价出口同比下降 3.2%, 显著回落。通胀处在低位, 上半年 CPI 显著下降, 6 月 CPI 同比降至 0.0% 的低位水平; PPI 同比跌幅进一步走阔, 6 月录得 -5.4%。一季度制造业 PMI 表现较好, 二季度显著回落, 低于荣枯线; 上半年非制造业 PMI 高于荣枯线, 但 4 月起逐月下降。

货币政策方面, 央行在 3 月降低存款准备金率 0.25 个百分点; 在 6 月分别下调 OMO、MLF、LPR 利率各 10bp, 预示着逆周期政策正逐步回归, 货币政策基调偏呵护。

资金面较为宽松, 上半年 DR001 中枢 1.54%, 高于 2022 年下半年, 属于 2014 年以来较低水平。在税期和月末等时点, 资金面存在一定波动。

债市表现上, 去年年底调整后绝对收益较高, 信用利差较阔, 且二季度以来经济动能显著放缓, 市场回归弱现实, 债券收益率在二季度显著下行, 其中二级资本债和永续债表现突出、信用利差明显压缩。截至 6 月底, 1 年期国开债收益率较去年底下行 14BP 至 2.09%, 10 年期国开债收益率下行 22BP 至 2.77%; 1 年期 AAA 中票收益率下行 24BP 至 2.47%; 3 年期 AAA 中票下行 39BP 至 2.78%; 3 年期 AAA-二级资本债下行 46BP 至 2.95%, 3 年期 AAA-银行永续债下行 73BP 至 3.04%。债券操作上, 灵活调整久期和杠杆, 主要配置中高等级信用债, 精选品种和个券增厚收益, 同时在收益率曲线上寻找凸点, 把握交易性机会。

上半年, 股票市场偏震荡。期间主要指数分化比较大, 按涨跌幅降序排列, 依次是中证 1000 上涨 5.10%、上证指数上涨 3.65%、中证 500 指数上涨 2.29%、沪深 300 指数下跌 0.75%、上证 50 指数下跌 5.43% 和创业板指下跌 5.61%, 整体来看, 小盘风格相对占优。从行业板块上看, 分化更为明显, 排名靠前的有通信、传媒、计算机、机械设备、家用电器和电子, 涨幅在 10% 以上, 排名倒数的商贸零售、房地产、美容护理和建筑材料, 跌幅都超过 10%, 整体来看, 科技成长相关板块相对占优, 消费和地产链走势较弱。上半年股票市场走的比较纠结, 结构分化剧烈, 主要有三个原因: 一是经济复苏力度不及预期, 特别高频数据显示地产和消费数据冲高回落, 从快速复苏转向了需求

不足；二是市场缺乏增量资金，存量博弈特征明显，人民币汇率阶段性贬值背景下，北上资金在流入和流出之间反复，而国内也没有明显的增量资金入场，再加上海外驱动的人工智能板块行情，吸引了过多资金参与，市场交易结构有所恶化；三是市场在期待政策刺激中来回摇摆，但政策定力超出市场预期，影响市场情绪。上半年，面对市场波动，本基金根据景气度和估值匹配程度，调整了组合结构，整体风格偏向于成长和周期。

上半年，转债市场震荡上行，期间中证转债指数上涨 3.37%，主要涨幅出现在一月份，之后偏震荡，表现比正股表现好一些，整体估值还在相对高位。本基金在转债投资上相对谨慎，兑现了一些收益，降低了转债仓位。

4.4.2 报告期内基金的业绩表现

截至 2023 年 6 月 30 日，本基金 A 类份额净值为 1.0015 元，本报告期份额净值增长率为 1.04%；本基金 C 类份额净值为 0.9985 元，本报告期份额净值增长率为 0.86%。同期业绩比较基准增长率为 1.08%。

4.5 管理人对宏观经济、证券市场及行业走势的简要展望

当前处于长期调整经济结构和短期疫后复苏的交织点上。长期来看，经济发展需要更强的科技创新能力，预计产业政策发挥的空间更大。短期来看，疫情对经济的负面影响大幅减弱之后，经济恢复的节奏和时间尚需观察。当下经济部门分化较为明显，适度出台宏观政策稳增长的必要性在上升。逆周期政策正在逐步回归，但考虑长期调整经济结构的目标，大规模刺激似乎暂时看不到。货币政策和流动性方面，由于当前经济复苏基础尚不稳固，暂无收紧基础，大概率维持相对宽松。大类资产上，考虑基本面缓慢恢复和总量以及产业政策出台的可能性，结合当前估值水平，我们认为未来一段时间权益资产的投资价值或更突出。

固收方面，后续一是关注宽信用政策力度和政策效果；二是关注货币政策以及资金面的情况。地方政府债务率呈现上行趋势，关注地方政府债务问题。组合将灵活调整久期和杠杆，在严格控制信用风险的前提下，精选债券品种。

股票方面，当前 A 股主要宽基指数的估值分位数处于中位数以下，大部分行业估值水平也处在相对低位，耐心等待企业盈利恢复性增长，后续可能还会有经济刺激政策出台，流动性收紧概率不大。结构上，重点关注安全、高质量发展和经济修复相关板块。本基金将根据市场情况，适时调整股票持仓结构。

转债方面，估值压缩的压力仍然存在，但是市场结构分化明显，部分转债呈现出一定性价比，关注配置机会。

4.6 管理人对报告期内基金估值程序等事项的说明

本基金管理人按照企业会计准则、中国证监会相关规定和基金合同关于估值的约定，对基金所持有的投资品种进行估值。本基金托管人根据法律法规要求履行估值及净值计算的复核责任。

本基金管理人设有估值委员会，负责在证券发行机构发生了严重影响证券价格的重大事件时，评估重大事件对投资品种价值的影响程度、评估对基金估值的影响程度、确定采用的估值方法、确定该证券的公允价值；同时将采用的估值方法以及采用该方法对相关证券的估值与基金的托管银行进行沟通。估值委员会成员由首席投资官、公司分管运营、专户的领导、指数与量化投资部负责人、固定收益部负责人、投资研究部负责人、基金运营部负责人、产品部负责人、风险管理部负责人、全球投资部负责人等人员组成，具有多年的证券、基金从业经验，熟悉相关法律法规，具备行业研究、风险管理、法律合规或基金估值运作等方面的专业胜任能力。基金经理可参与估值原则和方法的讨论，但不参与估值原则和方法的最终决策和日常估值的执行。

本报告期内，参与估值流程各方之间不存在任何重大利益冲突。

本基金管理人已与中央国债登记结算有限责任公司及中证指数有限公司签署服务协议，由其按约定分别提供银行间同业市场及交易所交易的债券品种的估值数据。

4.7 管理人对报告期内基金利润分配情况的说明

本报告期不进行收益分配。

4.8 报告期内管理人对本基金持有人数或基金资产净值预警情形的说明

本基金报告期内不存在基金持有人数低于 200 人或基金资产净值低于 5000 万元的情形。

5 托管人报告

5.1 报告期内本基金托管人遵规守信情况声明

本报告期内，中国银行股份有限公司（以下称“本托管人”）在华安沅悦债券型证券投资基金（以下称“本基金”）的托管过程中，严格遵守《证券投资基金法》及其他有关法律法规、基金合同和托管协议的有关规定，不存在损害基金份额持有人利益的行为，完全尽职尽责地履行了应尽的义务。

5.2 托管人对报告期内本基金投资运作遵规守信、净值计算、利润分配等情况的说明

本报告期内，本托管人根据《证券投资基金法》及其他有关法律法规、基金合同和托管协议的规定，对本基金管理人的投资运作进行了必要的监督，对基金资产净值的计算、基金份额申购赎回价格的计算以及基金费用开支等方面进行了认真地复核，未发现本基金管理人存在损害基金份额持

有人利益的行为。

5.3 托管人对本中期报告中财务信息等内容的真实、准确和完整发表意见

本报告中的财务指标、净值表现、收益分配情况、财务会计报告（注：财务会计报告中的“金融工具风险及管理”、“关联方承销证券”、“关联方证券出借”部分未在托管人复核范围内）、投资组合报告等数据真实、准确和完整。

6 半年度财务会计报告（未经审计）

6.1 资产负债表

会计主体：华安洋悦债券型证券投资基金

报告截止日：2023 年 6 月 30 日

单位：人民币元

| 资产 | 附注号 | 本期末 2023 年 6 月 30 日 | 上年度末 2022 年 12 月 31 日 |
|---------------|------------|--------------------------------|----------------------------------|
| 资产： | | | |
| 银行存款 | 6.4.7.1 | 1,171,854.22 | 1,113,703.13 |
| 结算备付金 | | 289,968.61 | 3,101,213.64 |
| 存出保证金 | | 27,706.08 | 94,243.74 |
| 交易性金融资产 | 6.4.7.2 | 636,926,871.67 | 959,982,725.41 |
| 其中：股票投资 | | 89,549,748.50 | 133,153,235.00 |
| 基金投资 | | - | - |
| 债券投资 | | 547,377,123.17 | 826,829,490.41 |
| 资产支持证券投资 | | - | - |
| 贵金属投资 | | - | - |
| 其他投资 | | - | - |
| 衍生金融资产 | 6.4.7.3 | - | - |
| 买入返售金融资产 | 6.4.7.4 | 8,000,831.99 | - |
| 应收清算款 | | 21,026,159.88 | - |
| 应收股利 | | - | - |
| 应收申购款 | | 8,035.40 | 0.99 |
| 递延所得税资产 | | - | - |
| 其他资产 | 6.4.7.5 | - | - |
| 资产总计 | | 667,451,427.85 | 964,291,886.91 |
| 负债和净资产 | 附注号 | 本期末 2023 年 6 月 30 日 | 上年度末 2022 年 12 月 31 日 |
| 负债： | | | |
| 短期借款 | | - | - |

| | | | |
|-------------|---------|----------------|----------------|
| 交易性金融负债 | | - | - |
| 衍生金融负债 | 6.4.7.3 | - | - |
| 卖出回购金融资产款 | | 18,500,000.00 | 61,983,101.09 |
| 应付清算款 | | 20,104,712.39 | 36,510.33 |
| 应付赎回款 | | 2,577,410.85 | 877,931.19 |
| 应付管理人报酬 | | 321,365.89 | 466,375.13 |
| 应付托管费 | | 80,341.50 | 116,593.79 |
| 应付销售服务费 | | 6,191.33 | 10,408.23 |
| 应付投资顾问费 | | - | - |
| 应交税费 | | 28,719.51 | 25,222.53 |
| 应付利润 | | - | - |
| 递延所得税负债 | | - | - |
| 其他负债 | 6.4.7.6 | 276,794.10 | 311,931.96 |
| 负债合计 | | 41,895,535.57 | 63,828,074.25 |
| 净资产： | | | |
| 实收基金 | 6.4.7.7 | 624,696,958.66 | 908,488,311.27 |
| 其他综合收益 | | - | - |
| 未分配利润 | 6.4.7.8 | 858,933.62 | -8,024,498.61 |
| 净资产合计 | | 625,555,892.28 | 900,463,812.66 |
| 负债和净资产总计 | | 667,451,427.85 | 964,291,886.91 |

注：报告截至日 2023 年 6 月 30 日，基金份额总额 624,696,958.66 份，其中 A 类基金份额净值 1.0015 元，基金份额总额 608,079,458.66 份；C 类基金份额净值 0.9985 元，基金份额总额 16,617,500.00 份。

6.2 利润表

会计主体：华安洋悦债券型证券投资基金

本报告期：2023 年 1 月 1 日至 2023 年 6 月 30 日

单位：人民币元

| 项目 | 附注号 | 本期 | |
|------------------|---------|---------------------------------|--|
| | | 2023 年 1 月 1 日至 2023 年 6 月 30 日 | |
| 一、营业总收入 | | 12,193,130.32 | |
| 1.利息收入 | | 54,958.91 | |
| 其中：存款利息收入 | 6.4.7.9 | 35,304.85 | |
| 债券利息收入 | | - | |
| 资产支持证券利息收入 | | - | |
| 买入返售金融资产收入 | | 19,654.06 | |
| 证券出借利息收入 | | - | |
| 其他利息收入 | | - | |
| 2.投资收益(损失以“-”填列) | | 1,406,314.17 | |

| | | |
|---------------------------------|----------|---------------------|
| 其中：股票投资收益 | 6.4.7.10 | -8,793,741.23 |
| 基金投资收益 | | - |
| 债券投资收益 | 6.4.7.11 | 9,472,372.42 |
| 资产支持证券投资收 益 | | - |
| 贵金属投资收益 | | - |
| 衍生工具收益 | | - |
| 股利收益 | 6.4.7.12 | 727,682.98 |
| 其他投资收益 | | - |
| 3.公允价值变动收益（损失 以“-”号填列） | 6.4.7.13 | 10,731,770.79 |
| 4.汇兑收益（损失以“-”号 填列） | | - |
| 5.其他收入（损失以“-”号填 列） | 6.4.7.14 | 86.45 |
| 减：二、营业总支出 | | 3,263,741.79 |
| 1. 管理人报酬 | 6.4.9.2 | 2,240,796.29 |
| 2. 托管费 | 6.4.9.2 | 560,199.04 |
| 3. 销售服务费 | | 45,837.76 |
| 4. 投资顾问费 | | - |
| 5. 利息支出 | | 269,296.31 |
| 其中：卖出回购金融资产支 出 | | 269,296.31 |
| 6. 信用减值损失 | | - |
| 7.税金及附加 | | 15,907.46 |
| 8. 其他费用 | 6.4.7.15 | 131,704.93 |
| 三、利润总额（亏损总额以 “-”号填列） | | 8,929,388.53 |
| 减：所得税费用 | | - |
| 四、净利润（净亏损以“-” 号填列） | | 8,929,388.53 |
| 五、其他综合收益的税后净 额 | | - |
| 六、综合收益总额 | | 8,929,388.53 |

6.3 净资产（基金净值）变动表

会计主体：华安沅悦债券型证券投资基金

本报告期：2023 年 1 月 1 日至 2023 年 6 月 30 日

单位：人民币元

| 项目 | 本期 |
|----|----|
|----|----|

| | 2023 年 1 月 1 日至 2023 年 6 月 30 日 | | | |
|--|---------------------------------|----------------|---------------|-----------------|
| | 实收基金 | 其他综合 收益（若有） | 未分配利润 | 净资产合计 |
| 一、上期期末净资产（基金净值） | 908,488,311.27 | - | -8,024,498.61 | 900,463,812.66 |
| 二、本期期初净资产（基金净值） | 908,488,311.27 | - | -8,024,498.61 | 900,463,812.66 |
| 三、本期增减变动额（减少以“-”号填列） | -283,791,352.61 | - | 8,883,432.23 | -274,907,920.38 |
| （一）、综合收益总额 | - | - | 8,929,388.53 | 8,929,388.53 |
| （二）、本期基金份额交易产生的基金净值变动数（净值减少以“-”号填列） | -283,791,352.61 | - | -45,956.30 | -283,837,308.91 |
| 其中：1.基金申购款 | 22,183,003.02 | - | 39,818.43 | 22,222,821.45 |
| 2.基金赎回款 | -305,974,355.63 | - | -85,774.73 | -306,060,130.36 |
| （三）、本期向基金份额持有人分配利润产生的基金净值变动（净值减少以“-”号填列） | - | - | - | - |
| 四、本期期末净资产（基金净值） | 624,696,958.66 | - | 858,933.62 | 625,555,892.28 |

报表附注为财务报表的组成部分。

本报告 6.1 至 6.4，财务报表由下列负责人签署：

基金管理人负责人：朱学华，主管会计工作负责人：朱学华，会计机构负责人：陈松一

6.4 报表附注

6.4.1 基金基本情况

华安沅悦债券型证券投资基金(以下简称“本基金”)经中国证券监督管理委员会(以下简称“中国证监会”)证监许可[2022]第 1319 号《关于准予华安沅悦债券型证券投资基金注册的批复》核准，由华安基金管理有限公司依照《中华人民共和国证券投资基金法》和《华安沅悦债券型证券投资基金

基金合同》负责公开募集。本基金为契约型开放式基金，存续期限不定，首次设立募集不包括认购资金利息共募集人民币 996,848,878.74 元，业经普华永道中天会计师事务所(特殊普通合伙)普华永道中天验字(2022)第 0620 号验资报告予以验证。经向中国证监会备案，《华安沅悦债券型证券投资基金基金合同》于 2022 年 8 月 23 日正式生效，基金合同生效日的基金份额总额为 997,193,131.36 份基金份额，其中认购资金利息折合 344,252.62 份基金份额。本基金的基金管理人为华安基金管理有限公司，基金托管人为中国银行股份有限公司。

根据《华安沅悦债券型证券投资基金招募说明书》，本基金根据认购/申购费用与销售服务费收取方式的不同，将基金份额分为不同的类别。在投资人认购/申购时收取认购费/申购费用，但不从本类别基金资产中计提销售服务费的基金份额，称为 A 类基金份额；从本类别基金资产中计提销售服务费、不收取认购/申购费用的基金份额，称为 C 类基金份额。本基金 A 类、C 类基金份额分设置代码。由于基金费用不同，本基金 A 类基金份额和 C 类基金份额将分别计算基金份额净值，计算公式由为计算日各类别基金资产净值除以计算日发售在外的该类别基金份额总数。

根据《中华人民共和国证券投资基金法》和《华安沅悦债券型证券投资基金基金合同》的有关规定，本基金的投资范围为具有良好流动性的金融工具，包括国内依法发行或上市的股票(包括创业板及其他经中国证监会核准或注册上市的股票、存托凭证)、港股通机制下允许投资的规定范围内的香港联合交易所上市的股票(以下简称“港股通标的股票”)、债券(包括国债、地方政府债、央行票据、金融债、企业债、公司债、次级债、可转换债券(含分离交易可转债)、可交换债券、短期融资券、超短期融资券、中期票据)、资产支持证券、债券回购、银行存款(包括协议存款、定期存款以及其他银行存款)、同业存单、货币市场工具、国债期货以及法律法规或中国证监会允许基金投资的其他金融工具(但须符合中国证监会的相关规定)。本基金的投资组合比例为：本基金投资于债券资产的比例不低于基金资产的 80%；投资于权益类资产(包括股票、可转换债券、可交换债券)的比例不高于基金资产的 20%；投资于港股通标的股票的比例占股票资产的 0-50%；每个交易日日终在扣除国债期货合约需缴纳的交易保证金后，应当保持现金或到期日在一年以内的政府债券占基金资产净值的比例不低于 5%，其中现金不包括结算备付金、存出保证金、应收申购款等。本基金的业绩比较基准为：中债综合全价指数收益率×90%+中证 800 指数收益率×8%+中证港股通综合指数收益率×2%。

本财务报表由本基金的基金管理人华安基金管理有限公司于 2023 年 8 月 28 日批准报出。

6.4.2 会计报表的编制基础

本基金的财务报表按照财政部于 2006 年 2 月 15 日及以后期间颁布的《企业会计准则—基本准则》、各项具体会计准则、《资产管理产品相关会计处理规定》及其他相关规定(以下合称“企业会计准则”)、中国证监会颁布的《证券投资基金信息披露 XBRL 模板第 3 号<年度报告和中期报告>》、中国证券投资基金业协会(以下简称“中国基金业协会”)颁布的《证券投资基金会计核算业务指引》、《华安沅悦债券型证券投资基金基金合同》和在财务报表附注所列示的中国证监会、中国基金业协会发布的有关规定及允许的基金行业实务操作编制。

本财务报表以持续经营为基础编制。

6.4.3 遵循企业会计准则及其他有关规定的声明

本基金 2023 年 1 月 1 日至 2023 年 6 月 30 日止期间的财务报表符合企业会计准则的要求,真实、完整地反映了本基金 2023 年 6 月 30 日的财务状况以及 2023 年 1 月 1 日至 2023 年 6 月 30 日止期间的经营成果和净资产变动情况等有关信息。

6.4.4 重要会计政策和会计估计

本基金本报告期所采用的会计政策、会计估计与最近一期年度会计报表所采用的会计政策、会计估计一致。

6.4.5 会计政策和会计估计变更以及差错更正的说明

6.4.5.1 会计政策变更的说明

本基金本报告期未发生会计政策变更。

6.4.5.2 会计估计变更的说明

本基金本报告期未发生会计估计变更。

6.4.5.3 差错更正的说明

本基金在本报告期间无须说明的会计差错更正。

6.4.6 税项

根据财政部、国家税务总局财税[2002]128 号《关于开放式证券投资基金有关税收问题的通知》、财税[2008]1 号《关于企业所得税若干优惠政策的通知》、财税[2012]85 号《关于实施上市公司股息

红利差别化个人所得税政策有关问题的通知》、财税[2014]81 号《财政部国家税务总局证监会关于沪港股票市场交易互联互通机制试点有关税收政策的通知》、财税[2015]101 号《关于上市公司股息红利差别化个人所得税政策有关问题的通知》、财税[2016]36 号《关于全面推开营业税改征增值税试点的通知》、财税[2016]46 号《关于进一步明确全面推开营改增试点金融业有关政策的通知》、财税[2016]70 号《关于金融机构同业往来等增值税政策的补充通知》、财税[2016]127 号《财政部国家税务总局证监会关于深港股票市场交易互联互通机制试点有关税收政策的通知》、财税[2016]140 号《关于明确金融 房地产开发 教育辅助服务等增值税政策的通知》、财税[2017]2 号《关于资管产品增值税政策有关问题的补充通知》、财税[2017]56 号《关于资管产品增值税有关问题的通知》、财税[2017]90 号《关于租入固定资产进项税额抵扣等增值税政策的通知》及其他相关财税法规和实务操作，主要税项列示如下：

(1) 资管产品运营过程中发生的增值税应税行为，以资管产品管理人为增值税纳税人。资管产品管理人运营资管产品过程中发生的增值税应税行为，暂适用简易计税方法，按照 3% 的征收率缴纳增值税。

对证券投资基金管理人运用基金买卖股票、债券的转让收入免征增值税，对国债、地方政府债以及金融同业往来利息收入亦免征增值税。资管产品管理人运营资管产品提供的贷款服务，以产生的利息及利息性质的收入为销售额。

(2) 对基金从证券市场中取得的收入，包括买卖股票、债券的差价收入，股票的股息、红利收入，债券的利息收入及其他收入，暂不征收企业所得税。

(3) 对基金取得的企业债券利息收入，应由发行债券的企业在向基金支付利息时代扣代缴 20% 的个人所得税。对基金从上市公司取得的股息红利所得，持股期限在 1 个月以内(含 1 个月)的，其股息红利所得全额计入应纳税所得额；持股期限在 1 个月以上至 1 年(含 1 年)的，暂减按 50% 计入应纳税所得额；持股期限超过 1 年的，暂免征收个人所得税。对基金持有的上市公司限售股，解禁后取得的股息、红利收入，按照上述规定计算纳税，持股时间自解禁日起计算；解禁前取得的股息、红利收入继续暂减按 50% 计入应纳税所得额。上述所得统一适用 20% 的税率计征个人所得税。

对基金通过沪港通/深港通投资香港联交所上市 H 股取得的股息红利，H 股公司应向中国证券登

记结算有限责任公司(以下简称“中国结算”)提出申请,由中国结算向 H 股公司提供内地个人投资者名册, H 股公司按照 20%的税率代扣个人所得税。基金通过沪港通/深港通投资香港联交所上市的非 H 股取得的股息红利,由中国结算按照 20%的税率代扣个人所得税。

(4) 基金卖出股票按 0.1%的税率缴纳股票交易印花税,买入股票不征收股票交易印花税。

基金通过沪港通/深港通买卖、继承、赠与联交所上市股票,按照香港特别行政区现行税法规定缴纳印花税。

(5) 本基金的城市维护建设税、教育费附加和地方教育附加等税费按照实际缴纳增值税额的适用比例计算缴纳。

6.4.7重要财务报表项目的说明

6.4.7.1 银行存款

单位:人民币元

| 项目 | 本期末 2023 年 6 月 30 日 |
|---------|------------------------|
| 活期存款 | 1,171,854.22 |
| 等于: 本金 | 1,171,692.29 |
| 加: 应计利息 | 161.93 |
| 定期存款 | - |
| 等于: 本金 | - |
| 加: 应计利息 | - |
| 其他存款 | - |
| 等于: 本金 | - |
| 加: 应计利息 | - |
| 合计 | 1,171,854.22 |

6.4.7.2 交易性金融资产

单位:人民币元

| 项目 | 本期末 2023 年 6 月 30 日 | | | |
|-----------|------------------------|------|---------------|------------|
| | 成本 | 应计利息 | 公允价值 | 公允价值变动 |
| 股票 | 88,643,987.21 | - | 89,549,748.50 | 905,761.29 |
| 贵金属投资-金交所 | - | - | - | - |

| | | | | | |
|--------|-------|----------------|--------------|----------------|--------------|
| 黄金合约 | | | | | |
| 债券 | 交易所市场 | 127,975,281.30 | 1,527,780.01 | 129,186,327.73 | -316,733.58 |
| | 银行间市场 | 413,396,578.49 | 4,322,795.44 | 418,190,795.44 | 471,421.51 |
| | 合计 | 541,371,859.79 | 5,850,575.45 | 547,377,123.17 | 154,687.93 |
| 资产支持证券 | | - | - | - | - |
| 基金 | | - | - | - | - |
| 其他 | | - | - | - | - |
| 合计 | | 630,015,847.00 | 5,850,575.45 | 636,926,871.67 | 1,060,449.22 |

6.4.7.3 衍生金融资产/负债

6.4.7.3.1 衍生金融资产/负债期末余额

本基金本报告期末无衍生金融资产/负债。

6.4.7.4 买入返售金融资产

单位：人民币元

| 项目 | 本期末 2023 年 6 月 30 日 | |
|-------|------------------------|-----------|
| | 账面余额 | 其中：买断式逆回购 |
| 交易所市场 | 8,000,831.99 | - |
| 银行间市场 | - | - |
| 合计 | 8,000,831.99 | - |

6.4.7.5 其他资产

本基金本报告期末无其他资产。

6.4.7.6 其他负债

单位：人民币元

| 项目 | 本期末 2023 年 6 月 30 日 |
|-------------|------------------------|
| 应付券商交易单元保证金 | - |
| 应付赎回费 | 203.72 |
| 应付证券出借违约金 | - |
| 应付交易费用 | 175,130.83 |
| 其中：交易所市场 | 172,260.83 |
| 银行间市场 | 2,870.00 |

| | |
|---------|------------|
| 应付利息 | - |
| 预提信息披露费 | 59,507.37 |
| 预提审计费 | 41,952.18 |
| 合计 | 276,794.10 |

6.4.7.7 实收基金

华安沅悦债券 A

金额单位：人民币元

| 项目 | 本期 2023年1月1日至2023年6月30日 | |
|---------------|----------------------------|-----------------|
| | 基金份额 | 账面金额 |
| 上年度末 | 874,396,382.56 | 874,396,382.56 |
| 本期申购 | 21,630,989.75 | 21,630,989.75 |
| 本期赎回（以“-”号填列） | -287,947,913.65 | -287,947,913.65 |
| 本期末 | 608,079,458.66 | 608,079,458.66 |

华安沅悦债券 C

金额单位：人民币元

| 项目 | 本期 2023年1月1日至2023年6月30日 | |
|---------------|----------------------------|----------------|
| | 基金份额 | 账面金额 |
| 上年度末 | 34,091,928.71 | 34,091,928.71 |
| 本期申购 | 552,013.27 | 552,013.27 |
| 本期赎回（以“-”号填列） | -18,026,441.98 | -18,026,441.98 |
| 本期末 | 16,617,500.00 | 16,617,500.00 |

注：申购含红利再投、转换入份额，赎回含转换出份额。

6.4.7.8 未分配利润

华安沅悦债券 A

单位：人民币元

| 项目 | 已实现部分 | 未实现部分 | 未分配利润合计 |
|----------------|---------------|---------------|---------------|
| 上年度末 | 793,524.59 | -8,476,480.73 | -7,682,956.14 |
| 本期利润 | -1,694,585.44 | 10,326,597.39 | 8,632,011.95 |
| 本期基金份额交易产生的变动数 | -182,595.07 | 117,979.52 | -64,615.55 |

| | | | |
|----------|---------------|--------------|-------------|
| 其中：基金申购款 | 51,917.95 | -10,332.82 | 41,585.13 |
| 基金赎回款 | -234,513.02 | 128,312.34 | -106,200.68 |
| 本期已分配利润 | - | - | - |
| 本期末 | -1,083,655.92 | 1,968,096.18 | 884,440.26 |

华安洋悦债券 C

单位：人民币元

| 项目 | 已实现部分 | 未实现部分 | 未分配利润合计 |
|----------------|-------------|-------------|-------------|
| 上年度末 | -11,155.63 | -330,386.84 | -341,542.47 |
| 本期利润 | -107,796.82 | 405,173.40 | 297,376.58 |
| 本期基金份额交易产生的变动数 | 39,976.99 | -21,317.74 | 18,659.25 |
| 其中：基金申购款 | -151.84 | -1,614.86 | -1,766.70 |
| 基金赎回款 | 40,128.83 | -19,702.88 | 20,425.95 |
| 本期已分配利润 | - | - | - |
| 本期末 | -78,975.46 | 53,468.82 | -25,506.64 |

6.4.7.9 存款利息收入

单位：人民币元

| 项目 | 本期 |
|-----------|---------------------------------|
| | 2023 年 1 月 1 日至 2023 年 6 月 30 日 |
| 活期存款利息收入 | 13,276.19 |
| 定期存款利息收入 | - |
| 其他存款利息收入 | - |
| 结算备付金利息收入 | 21,447.09 |
| 其他 | 581.57 |
| 合计 | 35,304.85 |

6.4.7.10 股票投资收益

6.4.7.10.1 股票投资收益项目构成

单位：人民币元

| 项目 | 本期 |
|------------------|---------------------------------|
| | 2023 年 1 月 1 日至 2023 年 6 月 30 日 |
| 股票投资收益——买卖股票差价收入 | -8,793,741.23 |
| 股票投资收益——赎回差价收入 | - |
| 股票投资收益——申购差价收入 | - |
| 股票投资收益——证券出借差价收入 | - |
| 合计 | -8,793,741.23 |

6.4.7.10.2 股票投资收益——买卖股票差价收入

单位：人民币元

| 项目 | 本期 2023年1月1日至2023年6月30日 |
|------------|----------------------------|
| 卖出股票成交总额 | 113,981,149.10 |
| 减：卖出股票成本总额 | 122,473,465.45 |
| 减：交易费用 | 301,424.88 |
| 买卖股票差价收入 | -8,793,741.23 |

6.4.7.11 债券投资收益

6.4.7.11.1 债券投资收益项目构成

单位：人民币元

| 项目 | 本期 2023年1月1日至2023年6月30日 |
|------------------------------|----------------------------|
| 债券投资收益——利息收入 | 10,779,776.84 |
| 债券投资收益——买卖债券（债转股及债券到期兑付）差价收入 | -1,307,404.42 |
| 债券投资收益——赎回差价收入 | - |
| 债券投资收益——申购差价收入 | - |
| 合计 | 9,472,372.42 |

6.4.7.11.2 债券投资收益——买卖债券差价收入

单位：人民币元

| 项目 | 本期 2023年1月1日至2023年6月30日 |
|------------------------|----------------------------|
| 卖出债券（债转股及债券到期兑付）成交总额 | 850,733,464.55 |
| 减：卖出债券（债转股及债券到期兑付）成本总额 | 841,096,740.67 |
| 减：应计利息总额 | 10,925,792.14 |
| 减：交易费用 | 18,336.16 |
| 买卖债券差价收入 | -1,307,404.42 |

6.4.7.12 股利收益

单位：人民币元

| 项目 | 本期 2023年1月1日至2023年6月30日 |
|---------------|----------------------------|
| 股票投资产生的股利收益 | 727,682.98 |
| 其中：证券出借权益补偿收入 | - |
| 基金投资产生的股利收益 | - |

| | |
|----|------------|
| 合计 | 727,682.98 |
|----|------------|

6.4.7.13 公允价值变动收益

单位：人民币元

| 项目名称 | 本期 2023年1月1日至2023年6月30日 |
|----------------------------|----------------------------|
| 1.交易性金融资产 | 10,731,770.79 |
| ——股票投资 | 6,739,892.93 |
| ——债券投资 | 3,991,877.86 |
| ——资产支持证券投资 | - |
| ——基金投资 | - |
| ——贵金属投资 | - |
| ——其他 | - |
| 2.衍生工具 | - |
| ——权证投资 | - |
| 3.其他 | - |
| 减：应税金融商品公允价值变动产生的 预估增值税 | - |
| 合计 | 10,731,770.79 |

6.4.7.14 其他收入

单位：人民币元

| 项目 | 本期 2023年1月1日至2023年6月30日 |
|---------|----------------------------|
| 基金赎回费收入 | 73.65 |
| 基金转换费收入 | 12.80 |
| 合计 | 86.45 |

注：1. 本基金的赎回费率按持有期间递减，赎回费总额的 25% 归入基金资产。

2. 本基金的转换费由赎回费和申购费补差两部分构成，其中赎回费部分的 25% 归入转出基金的基金资产。

6.4.7.15 其他费用

单位：人民币元

| 项目 | 本期 2023年1月1日至2023年6月30日 |
|---------|----------------------------|
| 审计费用 | 41,952.18 |
| 信息披露费 | 59,507.37 |
| 证券出借违约金 | - |
| 账户维护费 | 16,500.00 |
| 银行汇划费 | 13,239.32 |
| 其他费用 | 500.00 |

| | |
|-------|------------|
| 证券组合费 | 6.06 |
| 合计 | 131,704.93 |

6.4.8 关联方关系

6.4.8.1 本报告期存在控制关系或其他重大利害关系的关联方发生变化的情况

无。

6.4.8.2 本报告期与基金发生关联交易的各关联方

| 关联方名称 | 与本基金的关系 |
|----------------------|---------------------|
| 华安基金管理有限公司（“华安基金公司”） | 基金管理人、注册登记机构、基金销售机构 |
| 中国银行股份有限公司（“中国银行”） | 基金托管人、基金销售机构 |
| 国泰君安证券股份有限公司 | 基金管理人的股东、基金销售机构 |

注：下述关联交易均在正常业务范围内按一般商业条款订立。

6.4.9 本报告期及上年度可比期间的关联方交易

6.4.9.1 通过关联方交易单元进行的交易

6.4.9.1.1 股票交易

金额单位：人民币元

| 关联方名称 | 本期 2023年1月1日至2023年6月30日 | |
|------------------|----------------------------|--------------|
| | 成交金额 | 占当期股票成交总额的比例 |
| 国泰君安证券股份 有限公司 | 186,111,235.12 | 100.00% |

6.4.9.1.2 债券交易

金额单位：人民币元

| 关联方名称 | 本期 2023年1月1日至2023年6月30日 | |
|------------------|----------------------------|--------------|
| | 成交金额 | 占当期债券成交总额的比例 |
| 国泰君安证券股份有 限公司 | 288,937,153.34 | 93.48% |

6.4.9.1.3 债券回购交易

金额单位：人民币元

| 关联方名称 | 本期 2023年1月1日至2023年6月30日 | |
|------------------|----------------------------|----------------|
| | 成交金额 | 占当期债券回购成交总额的比例 |
| 国泰君安证券股份有 限公司 | 2,347,160,000.00 | 100.00% |

6.4.9.1.4 应支付关联方的佣金

金额单位：人民币元

| 关联方名称 | 本期 2023年1月1日至2023年6月30日 | | | |
|------------------|----------------------------|----------------|------------|------------------|
| | 当期 佣金 | 占当期佣金 总量的比例 | 期末应付佣金余额 | 占期末应付佣 金总额的比例 |
| 国泰君安证券股份有 限公司 | 172,260.83 | 100.00% | 172,260.83 | 100.00% |

注：上述佣金按市场佣金率计算，以扣除由中国证券登记结算有限责任公司收取证管费、经手费和由券商承担的证券结算风险基金后的净额列示。该类佣金协议的服务范围还包括佣金收取方为本基金提供的证券投资研究成果和市场信息服务。

6.4.9.2 关联方报酬

6.4.9.2.1 基金管理费

单位：人民币元

| 项目 | 本期 2023年1月1日至2023年6月30日 |
|-----------------|----------------------------|
| 当期发生的基金应支付的管理费 | 2,240,796.29 |
| 其中：支付销售机构的客户维护费 | 1,093,019.73 |

注：支付基金管理人华安基金的管理人报酬按前一日基金资产净值 0.60% 的年费率计提，逐日累计至每月月底，按月支付。其计算公式为：

$$\text{日管理人报酬} = \text{前一日基金资产净值} \times 0.60\% / \text{当年天数}。$$

6.4.9.2.2 基金托管费

单位：人民币元

| 项目 | 本期 2023年1月1日至2023年6月30日 |
|----------------|----------------------------|
| 当期发生的基金应支付的托管费 | 560,199.04 |

注：支付基金托管人中国银行的托管费按前一日基金资产净值 0.15% 的年费率计提，逐日累计至每月月底，按月支付。其计算公式为：

日托管费 = 前一日基金资产净值 X 0.15% / 当年天数。

6.4.9.2.3 销售服务费

单位：人民币元

| 获得销售服务费的各关联方名称 | 本期 2023年1月1日至2023年6月30日 | | |
|----------------|----------------------------|-----------|-----------|
| | 当期发生的基金应支付的销售服务费 | | |
| | 华安沅悦债券 A | 华安沅悦债券 C | 合计 |
| 国泰君安证券股份有限公司 | - | 51.66 | 51.66 |
| 华安基金管理有限公司 | - | 84.88 | 84.88 |
| 中国银行股份有限公司 | - | 40,309.90 | 40,309.90 |
| 合计 | - | 40,446.44 | 40,446.44 |

注：支付基金销售机构的销售服务费按前一日 C 类基金份额的基金资产净值 0.35% 的年费率计提，逐日累计至每月月底，按月支付给华安基金，再由华安基金计算并支付给各基金销售机构。其计算公式为：

日销售服务费 = 前一日 C 类基金份额的基金资产净值 X 0.35% / 当年天数。

6.4.9.3 各关联方投资本基金的情况

6.4.9.3.1 报告期末除基金管理人之外的其他关联方投资本基金的情况

本基金除基金管理人之外的其他关联方于本报告期末及上年度末均未投资本基金。

6.4.9.4 由关联方保管的银行存款余额及当期产生的利息收入

单位：人民币元

| 关联方名称 | 本期 2023年1月1日至2023年6月30日 | |
|-------|----------------------------|-----------|
| | 期末余额 | 当期利息收入 |
| 中国银行 | 1,171,854.22 | 13,276.19 |

注：本基金的银行存款由基金托管人中国银行保管，按银行同业利率计息。

6.4.9.5 本基金在承销期内参与关联方承销证券的情况

无。

6.4.10 期末（2023 年 6 月 30 日）本基金持有的流通受限证券

6.4.10.1 期末债券正回购交易中作为抵押的债券

6.4.10.1.1 银行间市场债券正回购

截至本报告期末 2023 年 6 月 30 日止，本基金从事银行间市场债券正回购交易形成的卖出回购证券款余额为 0，无抵押债券。

6.4.10.1.2 交易所市场债券正回购

截至本报告期末 2023 年 6 月 30 日止，本基金从事证券交易所债券正回购交易形成的卖出回购证券款余额 18,500,000.00 元，于 2023 年 07 月 03 日、07 月 05 日（先后）到期。该类交易要求本基金在回购期内持有的证券交易所交易的债券和/或在新质押式回购下转入质押库的债券，按证券交易所规定的比例折算为标准券后，不低于债券回购交易的余额。

6.4.11 金融工具风险及管理

本基金为债券型基金，其预期的风险及预期的收益水平低于股票型基金和混合型基金，高于货币市场基金。本基金投资的金融工具主要为债券投资。本基金在日常经营活动中面临的与这些金融工具相关的风险主要包括信用风险、流动性风险及市场风险。本基金在一定程度上控制组合净值波动率的前提下，力争长期内实现超越业绩比较基准的投资回报。

6.4.11.1 风险管理政策和组织架构

本基金的基金管理人建立了董事会、监事会、管理层、合规与风险管理委员会、督察长、合规监察稽核部、风险管理部与部门风险合规员各负其责的多层次的风险管理体系，形成高效运转、有效制衡的监督约束机制，保证风险管理的贯彻执行。本基金的基金管理人在董事会下设立风险控制委员会，负责制订公司的风险管理政策，颁布统一的风险定义和风险评估标准；在管理层层面设立合规与风险管理委员会，讨论和制定公司日常经营过程中风险防范和控制措施；在业务操作层面风险管理职责主要由合规监察稽核部和风险管理部负责，协调并与各部门合作完成风险管理各项工作。

本基金的基金管理人对于金融工具的风险管理方法主要是通过定性分析和定量分析的方法去估测各种风险产生的可能损失。从定性分析的角度出发，判断风险损失的严重程度和出现同类风险损失的频度。从定量分析的角度出发，根据本基金的投资目标，结合基金资产所运用金融工具，通过特定的风险量化指标、模型，形成常规的量化报告，确定风险损失的限度和相应置信程度，及时可靠地对各种风险进行监督、检查和评估，并通过相应决策，将风险控制在可承受的范围内。

6.4.11.2 信用风险

信用风险是指基金在交易过程中因交易对手未履行合约责任，或者基金所投资证券之发行人出现违约、拒绝支付到期本息等情况，导致基金资产损失和收益变化的风险。

本基金的基金管理人在交易前对交易对手的资信状况进行了充分的评估。本基金的银行存款存放在经中国人民银行和中国证券监督管理委员会所批准的具有基金托管资格和基金代销资格的银行，并根据本基金的基金管理人管理交易对手的经验进行筛选，因而与这些银行存款相关的信用风险不重大。本基金在银行间同业市场进行交易前均对交易对手进行信用评估并对证券交割方式进行限制以控制相应的信用风险；在交易所进行的交易均以中国证券登记结算有限责任公司为交易对手完成证券交收和款项清算，违约风险可能性很小。

本基金的基金管理人建立了信用风险管理流程，通过对投资品种信用等级评估来控制证券发行人的信用风险，且通过分散化投资以分散信用风险。

本基金债券投资的信用评级情况按《中国人民银行信用评级管理指导意见》设定的标准统计及汇总。

6.4.11.2.1 按短期信用评级列示的债券投资

单位：人民币元

| 短期信用评级 | 本期末 2023年6月30日 | 上年末 2022年12月31日 |
|--------|-------------------|--------------------|
| A-1 | - | - |
| A-1 以下 | - | - |
| 未评级 | 26,735,721.37 | 42,287,958.90 |
| 合计 | 26,735,721.37 | 42,287,958.90 |

注：未评级债券为国债。

6.4.11.2.2 按短期信用评级列示的资产支持证券投资

本基金本报告期末及上年度可比期末无按短期信用评级列示的资产支持证券投资。

6.4.11.2.3 按短期信用评级列示的同业存单投资

单位：人民币元

| 短期信用评级 | 本期末 2023年6月30日 | 上年末 2022年12月31日 |
|--------|-------------------|--------------------|
| A-1 | - | 49,861,385.51 |
| A-1 以下 | - | - |
| 未评级 | - | - |
| 合计 | - | 49,861,385.51 |

注：本基金本报告期末无按短期信用评级列示的同业存单投资。

6.4.11.2.4 按长期信用评级列示的债券投资

单位：人民币元

| 长期信用评级 | 本期末 2023年6月30日 | 上年末 2022年12月31日 |
|--------|-------------------|--------------------|
| AAA | 367,980,875.60 | 499,744,859.76 |
| AAA 以下 | 1,341,999.90 | 13,471,464.33 |
| 未评级 | 151,318,526.30 | 221,463,821.91 |
| 合计 | 520,641,401.80 | 734,680,146.00 |

注：未评级债券为国债、政策性金融债、中期票据。

6.4.11.2.5 按长期信用评级列示的资产支持证券投资

本基金本报告期末及上年度可比期末无按长期信用评级列示的资产支持证券投资。

6.4.11.2.6 按长期信用评级列示的同业存单投资

本基金本报告期末及上年度可比期末无按长期信用评级列示的同业存单投资。

6.4.11.3 流动性风险

流动性风险是指基金在履行与金融负债有关的义务时遇到资金短缺的风险。本基金的流动性风险一方面来自于基金份额持有人可随时要求赎回其持有的基金份额，另一方面来自于投资品种所处的交易市场不活跃而带来的变现困难或因投资集中而无法在市场出现剧烈波动的情况下以合理的价格变现。

针对兑付赎回资金的流动性风险，本基金的基金管理人每日对本基金的申购赎回情况进行严密监控并预测流动性需求，保持基金投资组合中的可用现金头寸与之相匹配。本基金的基金管理人在基金合同中设计了巨额赎回条款，约定在非常情况下赎回申请的处理方式，控制因开放申购赎回模式带来的流动性风险，有效保障基金持有人利益。

6.4.11.3.1 报告期内本基金组合资产的流动性风险分析

本基金的基金管理人在基金运作过程中严格按照《公开募集证券投资基金运作管理办法》及《公开募集开放式证券投资基金流动性风险管理规定》等法规的要求对本基金组合资产的流动性风险进行管理，通过独立的风险管理部门对本基金的组合持仓集中度指标、流通受限制的投资品种比例以及组合在短期内变现能力的综合指标等流动性指标进行持续的监测和分析。

本基金投资于一家公司发行的证券市值不超过基金资产净值的 10%，且本基金与由本基金的基金管理人管理的其他基金共同持有一家发行的证券不得超过该证券的 10%。本基金与由本基金的基金管理人管理的其他开放式基金共同持有一家上市公司发行的可流通股票不得超过该上市公司可流通股票的 15%，本基金与由本基金的基金管理人管理的全部投资组合持有一家上市公司发行的可流通股票，不得超过该上市公司可流通股票的 30%（完全按照有关指数构成比例进行证券投资的开放式基金及中国证监会认定的特殊投资组合不受上述比例限制）。

本基金所持部分证券在证券交易所上市，其余亦可在银行间同业市场交易，部分基金资产流通暂时受限制不能自由转让的情况参见附注 6.4.12。此外，本基金可通过卖出回购金融资产方式借入短期资金应对流动性需求，其上限一般不超过基金持有的债券投资的公允价值。本基金主动投资于流动性受限资产的市值合计不得超过基金资产净值的 15%。

本基金的基金管理人每日对基金组合资产中 7 个工作日可变现资产的可变现价值进行审慎评估与测算，确保每日确认的净赎回申请不得超过 7 个工作日可变现资产的可变现价值。

同时，本基金的基金管理人通过合理分散逆回购交易的到期日与交易对手的集中度；按照穿透原则对交易对手的财务状况、偿付能力及杠杆水平等进行必要的尽职调查与严格的准入管理，以及对不同的交易对手实施交易额度管理并进行动态调整等措施严格管理本基金从事逆回购交易的流动性风险和交易对手风险。此外，本基金的基金管理人建立了逆回购交易质押品管理制度：根据质押品的资质确定质押率水平；持续监测质押品的风险状况与价值变动以确保质押品按公允价值计算足额；并在与私募类证券资管产品及中国证监会认定的其他主体为交易对手开展逆回购交易时，可接受质押品的资质要求与基金合同约定的投资范围保持一致。

6.4.11.4 市场风险

市场风险是指基金所持金融工具的公允价值或未来现金流量因所处市场各类价格因素的变动而发生波动的风险，包括利率风险、外汇风险和其他价格风险。

6.4.11.4.1 利率风险

利率风险是指金融工具的公允价值或现金流量受市场利率变动而发生波动的风险。利率敏感性金融工具均面临由于市场利率上升而导致公允价值下降的风险，其中浮动利率类金融工具还面临每个付息期间结束根据市场利率重新定价时对于未来现金流影响的风险。

本基金的基金管理人定期对本基金面临的利率敏感性缺口进行监控，并通过调整投资组合的久期等方法对上述利率风险进行管理。

本基金主要投资于交易所及银行间市场交易的固定收益品种，因此存在相应的利率风险。

6.4.11.4.1.1 利率风险敞口

单位：人民币元

| 本期末 2023年6月30日 | 1年以内 | 1-5年 | 5年以上 | 不计息 | 合计 |
|--------------------|----------------|----------------|---------------|----------------|----------------|
| 资产 | | | | | |
| 银行存款 | 1,171,854.22 | - | - | - | 1,171,854.22 |
| 结算备付金 | 289,968.61 | - | - | - | 289,968.61 |
| 存出保证金 | 27,706.08 | - | - | - | 27,706.08 |
| 交易性金融资产 | 170,663,915.96 | 356,596,614.82 | 20,116,592.39 | 89,549,748.50 | 636,926,871.67 |
| 买入返售金融资产 | 8,000,831.99 | - | - | - | 8,000,831.99 |
| 应收清算款 | - | - | - | 21,026,159.88 | 21,026,159.88 |
| 应收申购款 | - | - | - | 8,035.40 | 8,035.40 |
| 资产总计 | 180,154,276.86 | 356,596,614.82 | 20,116,592.39 | 110,583,943.78 | 667,451,427.85 |
| 负债 | | | | | |
| 短期借款 | - | - | - | - | - |
| 交易性金融负债 | - | - | - | - | - |
| 衍生金融负债 | - | - | - | - | - |
| 卖出回购金融资产款 | 18,500,000.00 | - | - | - | 18,500,000.00 |
| 应付清算款 | - | - | - | 20,104,712.39 | 20,104,712.39 |
| 应付赎回款 | - | - | - | 2,577,410.85 | 2,577,410.85 |
| 应付管理人报酬 | - | - | - | 321,365.89 | 321,365.89 |
| 应付托管费 | - | - | - | 80,341.50 | 80,341.50 |
| 应付销售服务费 | - | - | - | 6,191.33 | 6,191.33 |
| 应交税费 | - | - | - | 28,719.51 | 28,719.51 |
| 应付利润 | - | - | - | - | - |
| 递延所得税负债 | - | - | - | - | - |
| 其他负债 | - | - | - | 276,794.10 | 276,794.10 |
| 负债总计 | 18,500,000.00 | - | - | 23,395,535.57 | 41,895,535.57 |
| 利率敏感度缺口 | 161,654,276.86 | 356,596,614.82 | 20,116,592.39 | 87,188,408.21 | 625,555,892.28 |
| 上年度末 2022年12月31 | 1年以内 | 1-5年 | 5年以上 | 不计息 | 合计 |

| | | | | | |
|-----------|----------------|----------------|---|----------------|----------------|
| 日 | | | | | |
| 资产 | | | | | |
| 银行存款 | 1,113,703.13 | - | - | - | 1,113,703.13 |
| 结算备付金 | 3,101,213.64 | - | - | - | 3,101,213.64 |
| 存出保证金 | 94,243.74 | - | - | - | 94,243.74 |
| 交易性金融资产 | 174,633,868.49 | 652,195,621.92 | - | 133,153,235.00 | 959,982,725.41 |
| 应收清算款 | - | - | - | - | - |
| 应收申购款 | - | - | - | 0.99 | 0.99 |
| 资产总计 | 178,943,029.00 | 652,195,621.92 | - | 133,153,235.99 | 964,291,886.91 |
| 负债 | | | | | |
| 短期借款 | - | - | - | - | - |
| 交易性金融负债 | - | - | - | - | - |
| 衍生金融负债 | - | - | - | - | - |
| 卖出回购金融资产款 | 61,983,101.09 | - | - | - | 61,983,101.09 |
| 应付清算款 | - | - | - | 36,510.33 | 36,510.33 |
| 应付赎回款 | - | - | - | 877,931.19 | 877,931.19 |
| 应付管理人报酬 | - | - | - | 466,375.13 | 466,375.13 |
| 应付托管费 | - | - | - | 116,593.79 | 116,593.79 |
| 应付销售服务费 | - | - | - | 10,408.23 | 10,408.23 |
| 应交税费 | - | - | - | 25,222.53 | 25,222.53 |
| 应付利润 | - | - | - | - | - |
| 递延所得税负债 | - | - | - | - | - |
| 其他负债 | - | - | - | 311,931.96 | 311,931.96 |
| 负债总计 | 61,983,101.09 | - | - | 1,844,973.16 | 63,828,074.25 |
| 利率敏感度缺口 | 116,959,927.91 | 652,195,621.92 | - | 131,308,262.83 | 900,463,812.66 |

注：表中所示为本基金资产及负债的公允价值，并按照合约规定的利率重新定价日或到期日孰早予以分类。

6.4.11.4.1.2 利率风险的敏感性分析

| 分析 | 相关风险变量的变动 | 对资产负债表日基金资产净值的 影响金额（单位：人民币元） | |
|----|-----------|---------------------------------|---------------------|
| | | 本期末 2023年6月30日 | 上年度末 2022年12月31日 |
| | | | |

| | | | |
|--|---------------|---------------|---------------|
| | 市场利率下降 25 个基点 | 2,753,259.27 | 3,315,424.40 |
| | 市场利率上升 25 个基点 | -2,735,824.75 | -3,289,941.54 |

6.4.11.4.2 外汇风险

外汇风险是指金融工具的公允价值或未来现金流量因外汇汇率变动而发生波动的风险。本基金的所有资产及负债以人民币计价，因此无重大外汇风险。

6.4.11.4.3 其他价格风险

其他价格风险是指基金所持金融工具的公允价值或未来现金流量因除市场利率和外汇汇率以外的市场价格因素变动而发生波动的风险。本基金主要投资于证券交易所上市或银行间同业市场交易的固定收益品种，因此无重大其他价格风险。

本基金的基金管理人在构建和管理投资组合的过程中，采用“自上而下”的策略，通过对宏观经济情况及政策的分析，结合证券市场运行情况，做出资产配置及组合构建的决定；通过对单个证券的定性分析及定量分析，选择符合基金合同约定范围的投资品种进行投资。本基金的基金管理人定期结合宏观及微观环境的变化，对投资策略、资产配置、投资组合进行修正，来主动应对可能发生的市场价格风险。

本基金通过投资组合的分散化降低其他价格风险。本基金投资组合中固定收益类资产的投资比例不低于基金资产的 80%；股票、权证等非固定收益类资产的投资比例不高于基金资产的 20%；港股通标的股票投资的比例不超过全部股票资产的 50%；每个交易日日终在扣除股指期货合约需缴纳的交易保证金后，应当保持现金或者到期日在一年以内的政府债券不低于基金资产净值的 5%，其中现金不包括结算备付金、存出保证金、应收申购款等。此外，本基金的基金管理人每日对本基金所持有的证券价格实施监控，定期运用多种定量方法对基金进行风险度量，包括 VaR(Value at Risk)指标等来测试本基金面临的潜在价格风险，及时可靠地对风险进行跟踪和控制。

6.4.11.4.3.1 其他价格风险敞口

金额单位：人民币元

| 项目 | 本期末 2023 年 6 月 30 日 | | 上年度末 2022 年 12 月 31 日 | |
|----|------------------------|----------------------|--------------------------|----------------------|
| | 公允价值 | 占基金资产 净值比例 (%) | 公允价值 | 占基金资产 净值比例 (%) |
| | | | | |

| | | | | |
|---------------|---------------------------|--------------|----------------------------|--------------|
| 交易性金融资产—股票投资 | 89,549,748.5 0 | 14.32 | 133,153,235.0 0 | 14.79 |
| 交易性金融资产—基金投资 | - | - | - | - |
| 交易性金融资产—债券投资 | 1,341,999.90 | 0.21 | 31,882,743.25 | 3.54 |
| 交易性金融资产—贵金属投资 | - | - | - | - |
| 衍生金融资产—权证投资 | - | - | - | - |
| 其他 | - | - | - | - |
| 合计 | 90,891,748.4 0 | 14.53 | 165,035,978.2 5 | 18.33 |

6.4.11.4.3.2 其他价格风险的敏感性分析

本基金于 2023 年 06 月 30 日及 2022 年 12 月 31 日持有的交易性权益类投资比例较低，因此除市场利率和外汇汇率以外的市场价格因素的变动对于本基金资产净值无重大影响。

6.4.12 公允价值

6.4.12.1 金融工具公允价值计量的方法

公允价值计量结果所属的层次，由对公允价值计量整体而言具有重要意义的输入值所属的最低层次决定：

第一层次：相同资产或负债在活跃市场上未经调整的报价。

第二层次：除第一层次输入值外相关资产或负债直接或间接可观察的输入值。

第三层次：相关资产或负债的不可观察输入值。

6.4.12.2 持续的以公允价值计量的金融工具

6.4.12.2.1 各层次金融工具的公允价值

单位：人民币元

| 公允价值计量结果所属的层次 | 本期末 2023 年 6 月 30 日 | 上期末 2022 年 12 月 31 日 |
|---------------|------------------------|-------------------------|
| 第一层次 | 90,891,748.40 | 164,242,106.25 |

| | | |
|------|----------------|----------------|
| 第二层次 | 546,035,123.27 | 795,740,619.16 |
| 第三层次 | - | - |
| 合计 | 636,926,871.67 | 959,982,725.41 |

6.4.12.2 公允价值所属层次间的重大变动

本基金以导致各层次之间转换的事项发生日为确认各层次之间转换的时点。

对于证券交易所上市的股票，若出现重大事项停牌、交易不活跃(包括涨跌停时的交易不活跃)、或属于非公开发行等情况，本基金不会于停牌日至交易恢复活跃日期间、交易不活跃期间及限售期间将相关股票的公允价值列入第一层次；并根据估值调整中采用的不可观察输入值对于公允价值的影响程度，确定相关股票的公允价值应属第二层次还是第三层次。

6.4.12.3 非持续的以公允价值计量的金融工具的说明

于 2023 年 6 月 30 日，本基金未持有非持续的以公允价值计量的金融资产。

6.4.12.4 不以公允价值计量的金融工具的相关说明

不以公允价值计量的金融资产和负债主要包括应收款项和其他金融负债，其账面价值与公允价值相差很小。

7 投资组合报告

7.1 期末基金资产组合情况

金额单位：人民币元

| 序号 | 项目 | 金额 | 占基金总资产的比例 (%) |
|----|--------|----------------|---------------|
| 1 | 权益投资 | 89,549,748.50 | 13.42 |
| | 其中：股票 | 89,549,748.50 | 13.42 |
| 2 | 基金投资 | - | - |
| 3 | 固定收益投资 | 547,377,123.17 | 82.01 |
| | 其中：债券 | 547,377,123.17 | 82.01 |
| | 资产支持证券 | - | - |

| | | | |
|---|-------------------|----------------|--------|
| 4 | 贵金属投资 | - | - |
| 5 | 金融衍生品投资 | - | - |
| 6 | 买入返售金融资产 | 8,000,831.99 | 1.20 |
| | 其中：买断式回购的买入返售金融资产 | - | - |
| 7 | 银行存款和结算备付金合计 | 1,461,822.83 | 0.22 |
| 8 | 其他各项资产 | 21,061,901.36 | 3.16 |
| 9 | 合计 | 667,451,427.85 | 100.00 |

7.2 报告期末按行业分类的股票投资组合

| 代码 | 行业类别 | 公允价值（元） | 占基金资产净值比例（%） |
|----|------------------|---------------|--------------|
| A | 农、林、牧、渔业 | 7,067,025.00 | 1.13 |
| B | 采矿业 | 8,566,633.00 | 1.37 |
| C | 制造业 | 42,286,949.50 | 6.76 |
| D | 电力、热力、燃气及水生产和供应业 | - | - |
| E | 建筑业 | 2,468,872.00 | 0.39 |
| F | 批发和零售业 | 4,559,963.00 | 0.73 |
| G | 交通运输、仓储和邮政业 | 808,500.00 | 0.13 |
| H | 住宿和餐饮业 | - | - |
| I | 信息传输、软件和信息技术服务业 | 924,633.00 | 0.15 |
| J | 金融业 | 15,635,673.00 | 2.50 |
| K | 房地产业 | - | - |
| L | 租赁和商务服务业 | - | - |
| M | 科学研究和技术服务业 | - | - |
| N | 水利、环境和公共设施管理业 | - | - |
| O | 居民服务、修理和其他服务业 | - | - |
| P | 教育 | - | - |
| Q | 卫生和社会工作 | - | - |
| R | 文化、体育和娱乐业 | 7,231,500.00 | 1.16 |
| S | 综合 | - | - |
| | 合计 | 89,549,748.50 | 14.32 |

7.3 期末按公允价值占基金资产净值比例大小排序的所有股票投资明细

金额单位：人民币元

| 序号 | 股票代码 | 股票名称 | 数量(股) | 公允价值 | 占基金资产净值比例(%) |
|----|--------|------|---------|--------------|--------------|
| 1 | 600989 | 宝丰能源 | 366,300 | 4,619,043.00 | 0.74 |
| 2 | 601899 | 紫金矿业 | 374,900 | 4,262,613.00 | 0.68 |
| 3 | 002389 | 航天彩虹 | 174,300 | 3,871,203.00 | 0.62 |
| 4 | 300498 | 温氏股份 | 200,300 | 3,675,505.00 | 0.59 |
| 5 | 601881 | 中国银河 | 316,000 | 3,668,760.00 | 0.59 |
| 6 | 300087 | 荃银高科 | 328,000 | 3,391,520.00 | 0.54 |
| 7 | 600919 | 江苏银行 | 446,300 | 3,280,305.00 | 0.52 |
| 8 | 600760 | 中航沈飞 | 68,320 | 3,074,400.00 | 0.49 |
| 9 | 000831 | 中国稀土 | 103,400 | 3,060,640.00 | 0.49 |
| 10 | 601231 | 环旭电子 | 200,000 | 2,992,000.00 | 0.48 |
| 11 | 002080 | 中材科技 | 138,000 | 2,831,760.00 | 0.45 |
| 12 | 002475 | 立讯精密 | 82,500 | 2,677,125.00 | 0.43 |
| 13 | 002698 | 博实股份 | 150,000 | 2,623,500.00 | 0.42 |
| 14 | 300251 | 光线传媒 | 320,000 | 2,588,800.00 | 0.41 |
| 15 | 600938 | 中国海油 | 140,000 | 2,536,800.00 | 0.41 |
| 16 | 600893 | 航发动力 | 59,700 | 2,522,922.00 | 0.40 |
| 17 | 300413 | 芒果超媒 | 70,000 | 2,394,700.00 | 0.38 |
| 18 | 300059 | 东方财富 | 168,600 | 2,394,120.00 | 0.38 |
| 19 | 603233 | 大参林 | 85,200 | 2,386,452.00 | 0.38 |
| 20 | 002472 | 双环传动 | 65,000 | 2,359,500.00 | 0.38 |
| 21 | 600030 | 中信证券 | 115,000 | 2,274,700.00 | 0.36 |
| 22 | 600977 | 中国电影 | 160,000 | 2,248,000.00 | 0.36 |
| 23 | 601117 | 中国化学 | 252,400 | 2,089,872.00 | 0.33 |
| 24 | 002737 | 葵花药业 | 75,000 | 1,825,500.00 | 0.29 |
| 25 | 601369 | 陕鼓动力 | 170,000 | 1,548,700.00 | 0.25 |
| 26 | 600036 | 招商银行 | 44,300 | 1,451,268.00 | 0.23 |
| 27 | 601318 | 中国平安 | 30,800 | 1,429,120.00 | 0.23 |
| 28 | 300115 | 长盈精密 | 102,400 | 1,219,584.00 | 0.19 |
| 29 | 002179 | 中航光电 | 26,650 | 1,208,577.50 | 0.19 |
| 30 | 600926 | 杭州银行 | 96,800 | 1,137,400.00 | 0.18 |
| 31 | 600285 | 羚锐制药 | 70,000 | 1,124,200.00 | 0.18 |
| 32 | 603939 | 益丰药房 | 30,260 | 1,119,620.00 | 0.18 |
| 33 | 002444 | 巨星科技 | 50,300 | 1,100,564.00 | 0.18 |
| 34 | 000963 | 华东医药 | 24,300 | 1,053,891.00 | 0.17 |
| 35 | 600583 | 海油工程 | 160,000 | 936,000.00 | 0.15 |
| 36 | 002929 | 润建股份 | 21,300 | 924,633.00 | 0.15 |
| 37 | 000999 | 华润三九 | 15,000 | 909,900.00 | 0.15 |
| 38 | 600879 | 航天电子 | 100,000 | 849,000.00 | 0.14 |

| | | | | | |
|----|--------|------|---------|------------|------|
| 39 | 600259 | 广晟有色 | 23,000 | 831,220.00 | 0.13 |
| 40 | 600787 | 中储股份 | 150,000 | 808,500.00 | 0.13 |
| 41 | 002384 | 东山精密 | 30,000 | 777,000.00 | 0.12 |
| 42 | 600933 | 爱柯迪 | 31,900 | 742,951.00 | 0.12 |
| 43 | 601390 | 中国中铁 | 50,000 | 379,000.00 | 0.06 |
| 44 | 000338 | 潍柴动力 | 28,000 | 348,880.00 | 0.06 |

7.4 报告期内股票投资组合的重大变动

7.4.1 累计买入金额超出期初基金资产净值 2%或前 20 名的股票明细

金额单位：人民币元

| 序号 | 股票代码 | 股票名称 | 本期累计买入金额 | 占期初基金资产净值比例 (%) |
|----|--------|------|--------------|-----------------|
| 1 | 300087 | 荃银高科 | 3,530,067.80 | 0.39 |
| 2 | 601881 | 中国银河 | 3,356,713.00 | 0.37 |
| 3 | 300251 | 光线传媒 | 2,909,915.00 | 0.32 |
| 4 | 002080 | 中材科技 | 2,772,439.00 | 0.31 |
| 5 | 601231 | 环旭电子 | 2,763,353.00 | 0.31 |
| 6 | 600938 | 中国海油 | 2,532,800.00 | 0.28 |
| 7 | 600989 | 宝丰能源 | 2,403,411.83 | 0.27 |
| 8 | 600977 | 中国电影 | 2,393,303.00 | 0.27 |
| 9 | 300413 | 芒果超媒 | 2,389,178.00 | 0.27 |
| 10 | 600030 | 中信证券 | 2,365,323.00 | 0.26 |
| 11 | 603233 | 大参林 | 2,359,091.00 | 0.26 |
| 12 | 002698 | 博实股份 | 2,354,887.00 | 0.26 |
| 13 | 002472 | 双环传动 | 2,312,128.00 | 0.26 |
| 14 | 300498 | 温氏股份 | 2,020,452.00 | 0.22 |
| 15 | 002555 | 三七互娱 | 1,991,473.00 | 0.22 |
| 16 | 002487 | 大金重工 | 1,982,337.00 | 0.22 |
| 17 | 002737 | 葵花药业 | 1,833,246.00 | 0.20 |
| 18 | 002138 | 顺络电子 | 1,786,803.00 | 0.20 |
| 19 | 603486 | 科沃斯 | 1,764,533.00 | 0.20 |
| 20 | 600933 | 爱柯迪 | 1,609,856.00 | 0.18 |

注：本项“买入金额”均按买卖成交金额（成交单价乘以成交数量）填列，不考虑相关交易费用。

7.4.2 累计卖出金额超出期初基金资产净值 2%或前 20 名的股票明细

金额单位：人民币元

| 序号 | 股票代码 | 股票名称 | 本期累计卖出金额 | 占期初基金资产净值比例 (%) |
|----|--------|------|--------------|-----------------|
| 1 | 603606 | 东方电缆 | 4,598,008.00 | 0.51 |

| | | | | |
|----|--------|------|--------------|------|
| 2 | 300015 | 爱尔眼科 | 4,275,283.20 | 0.47 |
| 3 | 600519 | 贵州茅台 | 3,992,390.00 | 0.44 |
| 4 | 600933 | 爱柯迪 | 3,552,028.20 | 0.39 |
| 5 | 601888 | 中国中免 | 3,535,262.00 | 0.39 |
| 6 | 002414 | 高德红外 | 3,238,068.00 | 0.36 |
| 7 | 600809 | 山西汾酒 | 3,199,140.00 | 0.36 |
| 8 | 600048 | 保利发展 | 3,181,630.00 | 0.35 |
| 9 | 601100 | 恒立液压 | 3,025,230.00 | 0.34 |
| 10 | 300274 | 阳光电源 | 2,928,682.00 | 0.33 |
| 11 | 300750 | 宁德时代 | 2,751,472.80 | 0.31 |
| 12 | 002049 | 紫光国微 | 2,516,029.00 | 0.28 |
| 13 | 002594 | 比亚迪 | 2,415,846.00 | 0.27 |
| 14 | 002475 | 立讯精密 | 2,390,400.00 | 0.27 |
| 15 | 002555 | 三七互娱 | 2,120,018.00 | 0.24 |
| 16 | 603345 | 安井食品 | 2,111,063.00 | 0.23 |
| 17 | 600887 | 伊利股份 | 2,093,129.00 | 0.23 |
| 18 | 002541 | 鸿路钢构 | 2,081,585.00 | 0.23 |
| 19 | 300682 | 朗新科技 | 1,935,425.00 | 0.21 |
| 20 | 002126 | 银轮股份 | 1,898,659.00 | 0.21 |

注：本项“卖出金额”均按买卖成交金额（成交单价乘以成交数量）填列，不考虑相关交易费用。

7.4.3 买入股票的成本总额及卖出股票的收入总额

单位：人民币元

| | |
|---------------|----------------|
| 买入股票的成本（成交）总额 | 72,130,086.02 |
| 卖出股票的收入（成交）总额 | 113,981,149.10 |

注：本项“买入股票的成本（成交）总额”和“卖出股票的收入（成交）总额”均按买卖成交金额（成交单价乘以成交数量）填列，不考虑相关交易费用。

7.5 期末按债券品种分类的债券投资组合

金额单位：人民币元

| 序号 | 债券品种 | 公允价值 | 占基金资产净值比例(%) |
|----|-----------|----------------|--------------|
| 1 | 国家债券 | 66,439,091.18 | 10.62 |
| 2 | 央行票据 | - | - |
| 3 | 金融债券 | 112,427,938.40 | 17.97 |
| | 其中：政策性金融债 | - | - |
| 4 | 企业债券 | 81,521,829.04 | 13.03 |

| | | | |
|----|-----------|----------------|-------|
| 5 | 企业短期融资券 | - | - |
| 6 | 中期票据 | 285,646,264.65 | 45.66 |
| 7 | 可转债（可交换债） | 1,341,999.90 | 0.21 |
| 8 | 同业存单 | - | - |
| 9 | 其他 | - | - |
| 10 | 合计 | 547,377,123.17 | 87.50 |

7.6 期末按公允价值占基金资产净值比例大小排序的前五名债券投资明细

金额单位：人民币元

| 序号 | 债券代码 | 债券名称 | 数量(张) | 公允价值 | 占基金资产净值比例(%) |
|----|-----------|---------------------|---------|---------------|--------------|
| 1 | 2028013 | 20 农业银行二级 01 | 500,000 | 50,584,726.78 | 8.09 |
| 2 | 102280642 | 22 申能股 MTN001(碳中和债) | 400,000 | 40,541,180.33 | 6.48 |
| 3 | 1928006 | 19 工商银行二级 01 | 300,000 | 30,717,757.38 | 4.91 |
| 4 | 102282133 | 22 中电投 MTN028 | 300,000 | 30,410,436.16 | 4.86 |
| 5 | 102281272 | 22 浙能源 MTN002 | 300,000 | 30,198,636.07 | 4.83 |

7.7 期末按公允价值占基金资产净值比例大小排序的所有资产支持证券投资明细

本基金本报告期末未持有资产支持证券。

7.8 报告期末按公允价值占基金资产净值比例大小排序的前五名贵金属投资明细

本基金本报告期末未持有贵金属投资。

7.9 期末按公允价值占基金资产净值比例大小排序的前五名权证投资明细

本基金本报告期末未持有权证投资。

7.10 本基金投资股指期货的投资政策

无。

7.11 报告期末本基金投资的国债期货交易情况说明

7.11.1 本期国债期货投资政策

本基金将根据风险管理的原则，以套期保值为目的，主要选择流动性好、交易活跃的国债期货合约进行交易。本基金按照相关法律法规的规定，结合对宏观经济形势和政策趋势的判断、对债券市场进行定性和定量分析，对国债期货和现货基差、国债期货的流动性、波动水平、套期保值的有效性等指标进行跟踪监控，谨慎参与国债期货投资交易。

7.11.2 本期国债期货投资评价

无。

7.12 投资组合报告附注

7.12.1 基金投资前十名证券的发行主体被监管部门立案调查或编制日前一年内受到公开谴责、处罚的投资决策说明

2023 年 2 月 6 日，江苏银行因违反账户管理规定、违反流通人民币管理规定等违法违规事项，被中国人民银行（银罚决字〔2023〕1 号）给予警告，没收违法所得 42 元，罚款 773.6 万元的行政处罚。

2022 年 9 月 30 日，农业银行因理财业务存在（1）作为托管机构，存在未及时发现理财产品投资集中度超标情况（2）理财托管业务违反资产独立性原则要求，操作管理不到位的违法违规行为，被中国银行保险监督管理委员会（银保监罚决字〔2022〕52 号）给予罚款 150 万元的行政处罚。

本基金投资上述证券的投资决策程序符合公司投资制度的规定。

报告期内，本基金投资的前十名其他证券的发行主体没有被监管部门立案调查的，也没有在报告编制日前一年内受到公开谴责、处罚的情况。

7.12.2 基金投资前十名股票中投资于超出基金合同规定备选股票库之外的投资决策程序说明

本基金投资的前十名股票中，不存在投资于超出基金合同规定备选股票库之外的股票。

7.12.3 期末其他各项资产构成

单位：人民币元

| 序号 | 名称 | 金额 |
|----|-------|---------------|
| 1 | 存出保证金 | 27,706.08 |
| 2 | 应收清算款 | 21,026,159.88 |
| 3 | 应收股利 | - |
| 4 | 应收利息 | - |
| 5 | 应收申购款 | 8,035.40 |

| | | |
|---|-------|---------------|
| 6 | 其他应收款 | - |
| 7 | 待摊费用 | - |
| 8 | 其他 | - |
| 9 | 合计 | 21,061,901.36 |

7.12.4 期末持有的处于转股期的可转换债券明细

金额单位：人民币元

| 序号 | 债券代码 | 债券名称 | 公允价值 | 占基金资产净值比例(%) |
|----|--------|------|--------------|--------------|
| 1 | 128136 | 立讯转债 | 1,341,999.90 | 0.21 |

7.12.5 期末前十名股票中存在流通受限情况的说明

无。

8 基金份额持有人信息

8.1 期末基金份额持有人户数及持有人结构

份额单位：份

| 份额级别 | 持有人户数(户) | 户均持有的基金份额 | 持有人结构 | | | |
|----------|----------|------------|---------------|--------|----------------|---------|
| | | | 机构投资者 | | 个人投资者 | |
| | | | 持有份额 | 占总份额比例 | 持有份额 | 占总份额比例 |
| 华安沣悦债券 A | 2,071 | 293,616.35 | 25,156,263.73 | 4.14% | 582,923,194.93 | 95.86% |
| 华安沣悦债券 C | 330 | 50,356.06 | 0.00 | 0.00% | 16,617,500.00 | 100.00% |
| 合计 | 2,401 | 260,181.99 | 25,156,263.73 | 4.03% | 599,540,694.93 | 95.97% |

8.2 期末基金管理人的从业人员持有本基金的情况

| 项目 | 份额级别 | 持有份额总数(份) | 占基金总份额比例 |
|------------------|----------|-----------|----------|
| 基金管理人所有从业人员持有本基金 | 华安沣悦债券 A | 0.00 | 0.00% |
| | 华安沣悦债券 C | 0.00 | 0.00% |

| | | | |
|--|----|------|-------|
| | 合计 | 0.00 | 0.00% |
|--|----|------|-------|

8.3 期末基金管理人的从业人员持有本开放式基金份额总量区间的情况

本公司高级管理人员、基金投资和研发部门负责人持有该只基金份额总量的数量区间为 0。

本基金的基金经理持有本基金份额总量的数量区间为 0。

9 开放式基金份额变动

单位：份

| 项目 | 华安沅悦债券 A | 华安沅悦债券 C |
|--------------------------------|----------------|---------------|
| 基金合同生效日（2022 年 8 月 23 日）基金份额总额 | 955,069,255.54 | 42,123,875.82 |
| 本报告期期初基金份额总额 | 874,396,382.56 | 34,091,928.71 |
| 本报告期基金总申购份额 | 21,630,989.75 | 552,013.27 |
| 减：本报告期基金总赎回份额 | 287,947,913.65 | 18,026,441.98 |
| 本报告期基金拆分变动份额 | - | - |
| 本报告期期末基金份额总额 | 608,079,458.66 | 16,617,500.00 |

10 重大事件揭示

10.1 基金份额持有人大会决议

报告期内无基金份额持有人大会决议。

10.2 基金管理人、基金托管人的专门基金托管部门的重大人事变动

1、本报告期内本基金管理人重大人事变动如下：

无。

2、本报告期内本基金托管人的专门基金托管部门重大人事变动如下：

无。

10.3 涉及基金管理人、基金财产、基金托管业务的诉讼

报告期内无涉及本基金财产、基金托管业务的诉讼。报告期内基金管理人无涉及本基金财产的诉讼。

10.4 基金投资策略的改变

本报告期内无基金投资策略的改变。

10.5 为基金进行审计的会计师事务所情况

本报告期内本基金未改聘为基金审计的会计师事务所。

10.6 管理人、托管人及其高级管理人员受稽查或处罚等情况**10.6.1 管理人及其高级管理人员受稽查或处罚等情况**

本报告期内无管理人及其高级管理人员受稽查或处罚等情况。

10.6.2 托管人及其高级管理人员受稽查或处罚等情况

本报告期内无托管人及其高级管理人员受稽查或处罚等情况。

10.7 基金租用证券公司交易单元的有关情况**10.7.1 基金租用证券公司交易单元进行股票投资及佣金支付情况**

金额单位：人民币元

| 券商名称 | 交易单元数量 | 股票交易 | | 应支付该券商的佣金 | | 备注 |
|--------|--------|----------------|--------------|------------|------------|----|
| | | 成交金额 | 占当期股票成交总额的比例 | 佣金 | 占当期佣金总量的比例 | |
| 国泰君安证券 | 3 | 186,111,235.12 | 100.00% | 172,260.83 | 100.00% | - |
| 西南证券 | 1 | - | - | - | - | - |
| 平安证券 | 1 | - | - | - | - | - |
| 国海证券 | 1 | - | - | - | - | - |
| 长江证券 | 1 | - | - | - | - | - |
| 华创证券 | 1 | - | - | - | - | - |
| 招商证券 | 4 | - | - | - | - | - |
| 中泰证券 | 1 | - | - | - | - | - |
| 华西证券 | 1 | - | - | - | - | - |
| 申万宏源 | 1 | - | - | - | - | - |
| 国信证券 | 1 | - | - | - | - | - |
| 安信证券 | 1 | - | - | - | - | - |

注：1、券商专用交易单元选择标准：

基金管理人负责选择证券经营机构，选用其交易单元供本基金证券买卖专用，选择标准为：

(1) 内部管理规范、严谨；具备健全的内控制度，并能满足基金运作高度保密的要求，可靠、诚信，能够公平对待所有客户；

(2) 研究实力较强，有固定的研究机构和专门研究人员，能够针对本基金业务需要，提供高质量的研究报告和较为全面的服务；

(3) 具有战略规划和定位，能够积极推动多边业务合作，最大限度地调动整体资源，为基金投资赢取机会；

(4) 其他有利于基金持有人利益的商业合作考虑。

2、券商专用交易单元选择程序：

(1) 对交易单元候选券商的综合服务进行评估

由相关部门牵头并组织有关人员依据上述交易单元选择标准和《券商服务评价办法》，对候选交易单元的券商服务质量和综合实力进行评估。

(2) 填写《新增交易单元申请审核表》

牵头部门汇总对各候选交易单元券商的综合评估结果，择优选出拟新增单元，填写《新增交易单元申请审核表》，对拟新增交易单元的必要性和合规性进行阐述。

(3) 候选交易单元名单提交分管领导审批

公司分管领导对相关部门提交的《新增交易单元申请审核表》及其对券商综合评估的结果进行审核，并签署审批意见。

(4) 协议签署及通知托管人

基金管理人与被选择的券商签订《证券交易单元租用协议》，并通知基金托管人。

3、报告期内基金租用券商交易单元的变更情况：

无。

10.7.2 基金租用证券公司交易单元进行其他证券投资的情况

金额单位：人民币元

| 券商名称 | 债券交易 | | 回购交易 | | 权证交易 | |
|--------|----------------|--------------|------------------|--------------|------|--------------|
| | 成交金额 | 占当期债券成交总额的比例 | 成交金额 | 占当期回购成交总额的比例 | 成交金额 | 占当期权证成交总额的比例 |
| 国泰君安证券 | 288,937,153.34 | 93.48% | 2,347,160,000.00 | 100.00% | - | - |
| 西南证券 | - | - | - | - | - | - |
| 平安证券 | - | - | - | - | - | - |
| 国海证券 | - | - | - | - | - | - |
| 长江证券 | - | - | - | - | - | - |
| 华创证券 | - | - | - | - | - | - |
| 招商证券 | - | - | - | - | - | - |
| 中泰证券 | - | - | - | - | - | - |
| 华西证券 | - | - | - | - | - | - |
| 申万宏源 | - | - | - | - | - | - |
| 国信证券 | - | - | - | - | - | - |
| 安信证券 | 20,137,509.59 | 6.52% | - | - | - | - |

10.8 其他重大事件

| 序号 | 公告事项 | 法定披露方式 | 法定披露日期 |
|----|------------------------------------|-------------------------|------------|
| 1 | 华安沣悦债券型证券投资基金 2022 年第 4 季度报告 | 中国证监会基金电子披露网站和公司网站等指定媒介 | 2023-01-20 |
| 2 | 华安基金管理有限公司关于旗下部分基金可投资科创板股票的公告 | 中国证监会基金电子披露网站和公司网站等指定媒介 | 2023-02-23 |
| 3 | 华安沣悦债券型证券投资基金基金经理变更公告 | 中国证监会基金电子披露网站和公司网站等指定媒介 | 2023-03-23 |
| 4 | 华安沣悦债券型证券投资基金更新的招募说明书(2023 年第 1 号) | 中国证监会基金电子披露网站和公司网站等指定媒介 | 2023-03-27 |
| 5 | 华安沣悦债券型证券投资基金(华安沣悦债券 A) 基金产品资料概要更新 | 中国证监会基金电子披露网站和公司网站等指定媒介 | 2023-03-27 |
| 6 | 华安沣悦债券型证券投资基金(华安沣悦债券 C) 基金产品资料概要更新 | 中国证监会基金电子披露网站和公司网站等指定媒介 | 2023-03-27 |
| 7 | 华安沣悦债券型证券投资基金 2022 年年度报告 | 中国证监会基金电子披露网站和公司网站等指定媒介 | 2023-03-30 |
| 8 | 华安沣悦债券型证券投资基金 2023 年第 1 季度报告 | 中国证监会基金电子披露网站和公司网站等指定媒介 | 2023-04-21 |
| 9 | 华安沣悦债券型证券投资基金更新的招募说明书(2023 年第 1 号) | 中国证监会基金电子披露网站和公司网站等指定媒介 | 2023-05-29 |
| 10 | 华安沣悦债券型证券投资基金(华安沣悦债券 A) 基金产品资料概要更新 | 中国证监会基金电子披露网站和公司网站等指定媒介 | 2023-05-29 |
| 11 | 华安沣悦债券型证券投资基金(华安沣悦债券 C) 基金产品资料概要更新 | 中国证监会基金电子披露网站和公司网站等指定媒介 | 2023-05-29 |

注：前款所涉重大事件已作为临时报告在指定媒介上披露。

11 影响投资者决策的其他重要信息

11.1 报告期内单一投资者持有基金份额比例达到或超过20%的情况
无。

12 备查文件目录

12.1 备查文件目录

- 1、《华安沣悦债券型证券投资基金基金合同》
- 2、《华安沣悦债券型证券投资基金招募说明书》
- 3、《华安沣悦债券型证券投资基金托管协议》
- 4、中国证监会批准华安沣悦债券型证券投资基金设立的文件
- 5、本报告期内在中国证监会指定报纸上公开披露的各项公告原件
- 6、基金管理人业务资格批件、营业执照和公司章程
- 7、基金托管人业务资格批件和营业执照
- 8、华安基金管理有限公司开放式基金业务规则

12.2 存放地点

基金管理人和基金托管人的办公场所，并登载于基金管理人互联网站 <http://www.huaan.com.cn>。

12.3 查阅方式

投资者可登录基金管理人互联网站查阅，或在营业时间内至基金管理人或基金托管人的办公场所免费查阅。

华安基金管理有限公司
二〇二三年八月三十日