

大成中债 1-3 年国开行债券指数证券投资  
基金  
2023 年中期报告

2023 年 6 月 30 日

基金管理人：大成基金管理有限公司

基金托管人：上海银行股份有限公司

送出日期：2023 年 8 月 30 日

## § 1 重要提示及目录

### 1.1 重要提示

基金管理人的董事会、董事保证本报告所载资料不存在虚假记载、误导性陈述或重大遗漏，并对其内容的真实性、准确性和完整性承担个别及连带的法律责任。本中期报告已经三分之二以上独立董事签字同意，并由董事长签发。

基金托管人上海银行股份有限公司根据本基金合同规定，于 2023 年 8 月 29 日复核了本报告中的财务指标、净值表现、利润分配情况、财务会计报告、投资组合报告等内容，保证复核内容不存在虚假记载、误导性陈述或者重大遗漏。

基金管理人承诺以诚实信用、勤勉尽责的原则管理和运用基金资产，但不保证基金一定盈利。

基金的过往业绩并不代表其未来表现。投资有风险，投资者在作出投资决策前应仔细阅读本基金的招募说明书及其更新。

本报告财务资料未经审计。

本报告期自 2023 年 01 月 01 日起至 06 月 30 日止。

## 1.2 目录

<b>§ 1 重要提示及目录</b> .....	<b>2</b>
1.1 重要提示 .....	2
1.2 目录 .....	3
<b>§ 2 基金简介</b> .....	<b>5</b>
2.1 基金基本情况 .....	5
2.2 基金产品说明 .....	5
2.3 基金管理人和基金托管人 .....	6
2.4 信息披露方式 .....	6
2.5 其他相关资料 .....	7
<b>§ 3 主要财务指标和基金净值表现</b> .....	<b>7</b>
3.1 主要会计数据和财务指标 .....	7
3.2 基金净值表现 .....	8
<b>§ 4 管理人报告</b> .....	<b>9</b>
4.1 基金管理人及基金经理情况 .....	9
4.2 管理人对报告期内本基金运作合规守信情况的说明 .....	10
4.3 管理人对报告期内公平交易情况的专项说明 .....	11
4.4 管理人对报告期内基金的投资策略和业绩表现的说明 .....	11
4.5 管理人对宏观经济、证券市场及行业走势的简要展望 .....	12
4.6 管理人对报告期内基金估值程序等事项的说明 .....	13
4.7 管理人对报告期内基金利润分配情况的说明 .....	13
4.8 报告期内管理人对本基金持有人数或基金资产净值预警情形的说明 .....	14
<b>§ 5 托管人报告</b> .....	<b>14</b>
5.1 报告期内本基金托管人合规守信情况声明 .....	14
5.2 托管人对报告期内本基金投资运作合规守信、净值计算、利润分配等情况的说明 .....	14
5.3 托管人对本中期报告中财务信息等内容的真实、准确和完整发表意见 .....	14
<b>§ 6 半年度财务会计报告（未经审计）</b> .....	<b>14</b>
6.1 资产负债表 .....	14
6.2 利润表 .....	16
6.3 净资产（基金净值）变动表 .....	17
6.4 报表附注 .....	19
<b>§ 7 投资组合报告</b> .....	<b>37</b>
7.1 期末基金资产组合情况 .....	37
7.2 报告期末按行业分类的股票投资组合 .....	38
7.3 期末按公允价值占基金资产净值比例大小排序的所有股票投资明细 .....	38
7.4 报告期内股票投资组合的重大变动 .....	38
7.5 期末按债券品种分类的债券投资组合 .....	38
7.6 期末按公允价值占基金资产净值比例大小排序的前五名债券投资明细 .....	39
7.7 期末按公允价值占基金资产净值比例大小排序的所有资产支持证券投资明细 .....	39
7.8 报告期末按公允价值占基金资产净值比例大小排序的前五名贵金属投资明细 .....	39

7.9 期末按公允价值占基金资产净值比例大小排序的前五名权证投资明细 .....	39
7.10 报告期末本基金投资的国债期货交易情况说明 .....	39
7.11 投资组合报告附注 .....	39
<b>§ 8 基金份额持有人信息 .....</b>	<b>40</b>
8.1 期末基金份额持有人户数及持有人结构 .....	40
8.2 期末基金管理人的从业人员持有本基金的情况 .....	40
8.3 期末基金管理人的从业人员持有本开放式基金份额总量区间情况 .....	41
<b>§ 9 开放式基金份额变动 .....</b>	<b>41</b>
<b>§ 10 重大事件揭示 .....</b>	<b>42</b>
10.1 基金份额持有人大会决议 .....	42
10.2 基金管理人、基金托管人的专门基金托管部门的重大人事变动 .....	42
10.3 涉及基金管理人、基金财产、基金托管业务的诉讼 .....	42
10.4 基金投资策略的改变 .....	42
10.5 为基金进行审计的会计师事务所情况 .....	42
10.6 管理人、托管人及其高级管理人员受稽查或处罚等情况 .....	42
10.7 基金租用证券公司交易单元的有关情况 .....	42
10.8 其他重大事件 .....	43
<b>§ 11 影响投资者决策的其他重要信息 .....</b>	<b>44</b>
11.1 报告期内单一投资者持有基金份额比例达到或超过 20%的情况 .....	44
11.2 影响投资者决策的其他重要信息 .....	45
<b>§ 12 备查文件目录 .....</b>	<b>45</b>
12.1 备查文件目录 .....	45
12.2 存放地点 .....	45
12.3 查阅方式 .....	45

## § 2 基金简介

### 2.1 基金基本情况

基金名称	大成中债 1-3 年国开行债券指数证券投资基金	
基金简称	大成中债 1-3 年国开债指数	
基金主代码	007946	
基金运作方式	契约型开放式	
基金合同生效日	2019 年 9 月 26 日	
基金管理人	大成基金管理有限公司	
基金托管人	上海银行股份有限公司	
报告期末基金份额总额	3,752,841,852.90 份	
基金合同存续期	不定期	
下属分级基金的基金简称	大成中债 1-3 年国开债指数 A	大成中债 1-3 年国开债指数 C
下属分级基金的交易代码	007946	007947
报告期末下属分级基金的份额总额	3,752,713,096.72 份	128,756.18 份

### 2.2 基金产品说明

投资目标	本基金通过指数化投资，争取在扣除各项费用之前获得与标的指数相似的总回报，追求跟踪偏离度及跟踪误差的最小化。在正常市场情况下，力争将本基金净值增长率与业绩比较基准之间的日均偏离度的绝对值控制在 0.2% 以内，年跟踪误差控制在 2% 以内。
投资策略	<p>在正常市场情况下，基金管理人力争将本基金净值增长率与业绩比较基准之间的日均偏离度的绝对值控制在 0.2% 以内，年跟踪误差控制在 2% 以内。如因指数编制规则或其他因素导致跟踪偏离度和跟踪误差超过上述范围，基金管理人应采取合理措施避免跟踪偏离度、跟踪误差进一步扩大。</p> <p>1、指数投资策略</p> <p>（1）债券投资组合的构建策略</p> <p>构建投资组合的过程主要分为三步：划分债券层级、筛选目标组合成份券和逐步调整建仓。</p> <p>①划分债券层级</p> <p>本基金根据债券的剩余期限将标的指数成份券划分层级，按照分层抽样的原理，确定各层级成份券及其权重。</p> <p>②筛选目标组合成份券</p> <p>分层完成后，本基金在各层级成份券内利用动态最优化或随机抽样等方法筛选出与各层级总体风险收益特征（例如久期、凸性等）相近的且流动性较好（主要考虑发行规模、日均成交金额、期间成交天数等指标）的个券组合，或部分投资于非成份券，以更好的实现对标的指数的跟踪。</p>

	<p>③逐步建仓</p> <p>本基金将根据实际的市场流动性情况和市场投资机会逐步建仓。</p> <p>(2) 债券投资组合的调整策略</p> <p>①定期调整</p> <p>基金管理人将每月评估投资组合整体以及各层级债券与标的指数的偏离情况, 定期对投资组合进行调整, 以确保组合总体特征与标的指数相似, 并缩小跟踪误差。</p> <p>②不定期调整</p> <p>当发生较大的申购赎回、组合中债券派息、债券到期以及市场波动剧烈等情况, 导致投资组合与标的指数出现偏离, 本基金将综合考虑市场流动性、交易成本、偏离程度等因素, 对投资组合进行不定期的动态调整以缩小跟踪误差。</p> <p>2、其他债券投资策略</p> <p>为了在一定程度上弥补基金费用, 基金管理人还可以在控制风险的前提下, 使用其他投资策略。例如, 基金管理人可以利用银行间市场与交易所市场, 或债券一、二级市场间的套利机会进行跨市场套利; 还可以使用事件驱动策略, 即通过分析重大事件发生对投资标的定价的影响而进行套利; 也可以使用公允价值策略, 即通过对债券市场价格与模型价格偏离度的研究, 采取相应的增/减仓操作; 或运用杠杆原理进行回购交易等。</p>
业绩比较基准	中债-1-3 年国开行债券指数收益率×95%+银行活期存款利率(税后)×5%
风险收益特征	本基金为债券型基金, 其预期风险与预期收益高于货币市场基金, 低于混合型基金和股票型基金。

### 2.3 基金管理人和基金托管人

项目		基金管理人	基金托管人
名称		大成基金管理有限公司	上海银行股份有限公司
信息披露 负责人	姓名	段皓静	周直毅
	联系电话	0755-83183388	021-68475608
	电子邮箱	office@dcfund.com.cn	custody@bosscn.com
客户服务电话		4008885558	95594
传真		0755-83199588	021-68476901
注册地址		广东省深圳市南山区海德三道1236号大成基金总部大厦5层、27-33层	中国(上海)自由贸易试验区银城中路168号
办公地址		广东省深圳市南山区海德三道1236号大成基金总部大厦5层、27-33层	中国(上海)自由贸易试验区银城中路168号27层
邮政编码		518054	200120
法定代表人		吴庆斌	金煜

### 2.4 信息披露方式

本基金选定的信息披露报纸名称	《中国证券报》
登载基金中期报告正文的管理人互联网网址	www.dcfund.com.cn

基金中期报告备置地点	基金管理人及基金托管人住所
------------	---------------

## 2.5 其他相关资料

项目	名称	办公地址
注册登记机构	大成基金管理有限公司	广东省深圳市南山区海德三道 1236 号大成基金总部大厦 5 层、27-33 层

## § 3 主要财务指标和基金净值表现

### 3.1 主要会计数据和财务指标

金额单位：人民币元

3.1.1 期间数据和指标	报告期(2023 年 1 月 1 日-2023 年 6 月 30 日)	
	大成中债 1-3 年国开债指数 A	大成中债 1-3 年国开债指数 C
本期已实现收益	10,873,140.61	1,258.66
本期利润	15,721,420.07	774.84
加权平均基金份额本期利润	0.0208	0.0127
本期加权平均净值利润率	1.93%	1.18%
本期基金份额净值增长率	1.66%	1.59%
3.1.2 期末数据和指标	报告期末(2023 年 6 月 30 日)	
期末可供分配利润	10,442,831.54	358.64
期末可供分配基金份额利润	0.0028	0.0028
期末基金资产净值	4,064,998,016.19	139,760.74
期末基金份额净值	1.0832	1.0855
3.1.3 累计期末指标	报告期末(2023 年 6 月 30 日)	
基金份额累计净值增长率	11.76%	11.78%

注：1、本期已实现收益指基金本期利息收入、投资收益、其他收入（不含公允价值变动收益）扣除相关费用和信用减值损失后的余额，本期利润为本期已实现收益加上本期公允价值变动收益。

2、期末可供分配利润，采用期末资产负债表中未分配利润与未分配利润中已实现部分的孰低数（为期末余额，不是当期发生数）。

3、所述基金业绩指标不包括持有人认购或交易基金的各项费用，计入费用后实际收益水平要低于所列数字。

## 3.2 基金净值表现

### 3.2.1 基金份额净值增长率及其与同期业绩比较基准收益率的比较

大成中债 1-3 年国开债指数 A

阶段	份额净值增长率①	份额净值增长率标准差②	业绩比较基准收益率③	业绩比较基准收益率标准差④	①-③	②-④
过去一个月	0.31%	0.04%	0.11%	0.04%	0.20%	0.00%
过去三个月	1.26%	0.04%	0.22%	0.05%	1.04%	-0.01%
过去六个月	1.66%	0.04%	-0.56%	0.06%	2.22%	-0.02%
过去一年	3.08%	0.05%	-0.89%	0.06%	3.97%	-0.01%
过去三年	9.75%	0.04%	-2.01%	0.06%	11.76%	-0.02%
自基金合同生效起至今	11.76%	0.05%	-2.19%	0.06%	13.95%	-0.01%

大成中债 1-3 年国开债指数 C

阶段	份额净值增长率①	份额净值增长率标准差②	业绩比较基准收益率③	业绩比较基准收益率标准差④	①-③	②-④
过去一个月	0.30%	0.04%	0.11%	0.04%	0.19%	0.00%
过去三个月	1.21%	0.04%	0.22%	0.05%	0.99%	-0.01%
过去六个月	1.59%	0.04%	-0.56%	0.06%	2.15%	-0.02%
过去一年	2.97%	0.05%	-0.89%	0.06%	3.86%	-0.01%
过去三年	9.87%	0.05%	-2.01%	0.06%	11.88%	-0.01%
自基金合同生效起至今	11.78%	0.05%	-2.19%	0.06%	13.97%	-0.01%



### 3.2.2 自基金合同生效以来基金份额累计净值增长率变动及其与同期业绩比较基准收益率变动的比较

大成中债1-3年国开债指数A累计净值增长率与同期业绩比较基准收益率的历史走势对比图

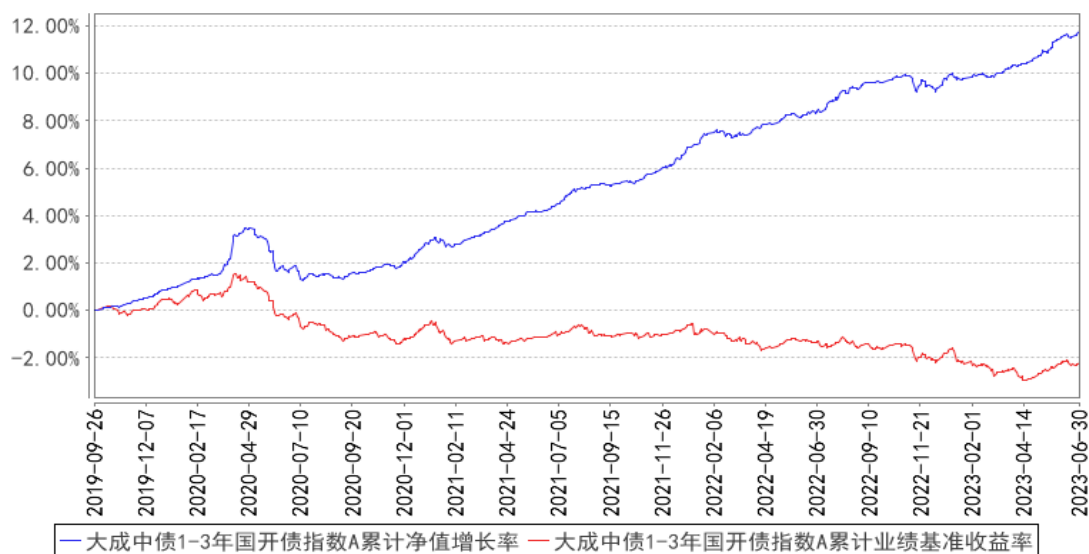

大成中债1-3年国开债指数C累计净值增长率与同期业绩比较基准收益率的历史走势对比图

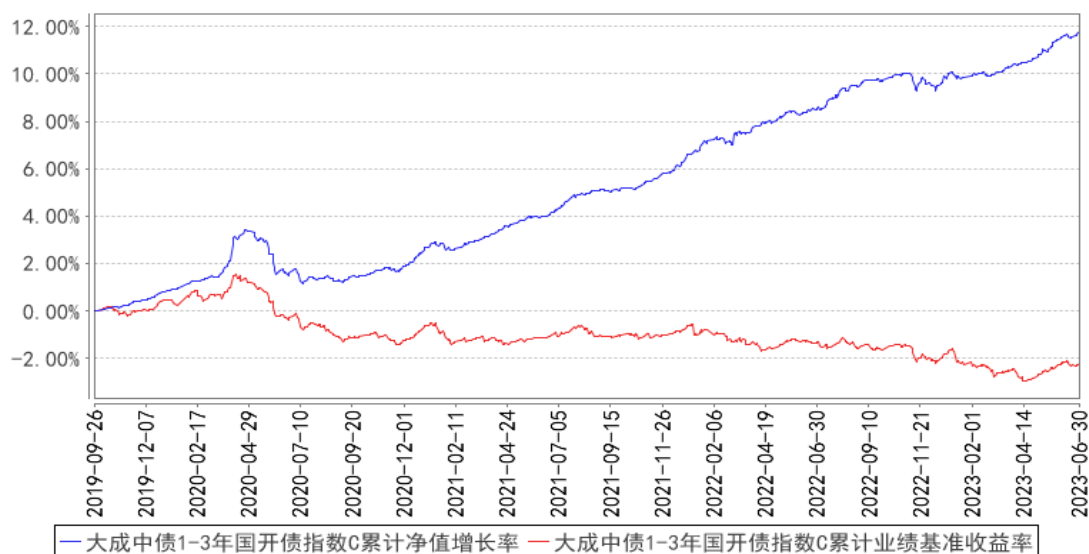

注：本基金合同规定，基金管理人应当自基金合同生效之日起六个月内使基金的投资组合比例符合基金合同的约定。建仓期结束时，本基金的投资组合比例符合基金合同的约定。

## § 4 管理人报告

### 4.1 基金管理人及基金经理情况

#### 4.1.1 基金管理人及其管理基金的经验

大成基金管理有限公司经中国证监会证监基金字[1999]10号文批准，于1999年4月12日正式成立，是中国证监会批准成立的首批十家基金管理公司之一，注册资本为2亿元人民币，注册

地为深圳。目前公司由三家股东组成，分别为中泰信托有限责任公司(50%)、光大证券股份有限公司(25%)、中国银河投资管理有限公司(25%)。公司业务资质齐全，是全国同时具有境内、境外社保基金管理人资格和基本养老保险基金管理人资格的四家基金公司之一，全面涵盖公募基金、机构投资、海外投资、财富管理、养老金管理、私募股权投资等业务，旗下大成国际资产管理公司具备 QFII、RQFII 等资格。

历经 24 年的发展，大成基金形成了以长期投资能力为核心竞争优势，打造了一支具有良好职业素养和丰富经验的资产管理队伍。目前已形成权益、固定收益、量化投资、商品期货、境外投资、大类资产配置等六大投资团队，全面覆盖各类投资领域。

#### 4.1.2 基金经理（或基金经理小组）及基金经理助理简介

姓名	职务	任本基金的基金经理（助理）期限		证券从业年限	说明
		任职日期	离任日期		
方锐	本基金基金经理	2020 年 10 月 30 日	-	7 年	北京大学经济学硕士。2015 年 7 月至 2016 年 11 月就职于中国人民银行深圳市中心支行，任货币信贷管理处科员。2016 年 11 月加入大成基金管理有限公司，先后担任固定收益总部助理研究员、基金经理助理、基金经理。2020 年 9 月 7 日起任大成彭博农发行债券 1-3 年指数证券投资基金、大成景旭纯债债券型证券投资基金基金经理。2020 年 10 月 30 日起任大成中债 1-3 年国开行债券指数证券投资基金基金经理。2021 年 6 月 4 日起任大成安诚债券型证券投资基金基金经理。2022 年 6 月 2 日起任大成景盈债券型证券投资基金基金经理。2022 年 7 月 27 日任大成惠兴一年定期开放债券型发起式证券投资基金基金经理。2022 年 12 月 4 日起任大成稳益 90 天滚动持有债券型证券投资基金基金经理。具备基金从业资格。国籍：中国

注：1、任职日期、离任日期为本基金管理人作出决定之日。

2、证券从业年限的计算标准遵从行业协会《证券业从业人员资格管理办法》的相关规定。

#### 4.1.3 期末兼任私募资产管理计划投资经理的基金经理同时管理的产品情况

无。

#### 4.2 管理人对报告期内本基金运作合规守信情况的说明

报告期内，本基金管理人严格遵守《证券法》、《证券投资基金法》等有关法律法规及基金合

同、基金招募说明书等有关基金法律文件的规定，以取信于市场、取信于社会投资公众为宗旨，本着诚实信用、勤勉尽责的原则管理和运用基金资产，在规范基金运作和严格控制投资风险的前提下，为基金份额持有人谋求最大利益，无损害基金份额持有人利益的行为。

### 4.3 管理人对报告期内公平交易情况的专项说明

#### 4.3.1 公平交易制度的执行情况

报告期内，公司严格执行了公平交易的原则和制度。公司运用统计分析方法和工具，对旗下所有投资组合间连续 4 个季度的日内、3 日内及 5 日内股票及债券交易同向交易价差进行分析，针对同一基金经理管理的多个投资组合及公私募兼任基金经理管理的多个投资组合的投资交易行为加强了公平交易监测与分析，包括对不同时间窗下（同日、3 日、5 日、10 日）反向交易和同向交易价差监控的分析。分析结果表明：债券交易同向交易频率较低；部分股票同向交易溢价率较大主要来源于投资策略差异、市场因素（如个股当日价格振幅较高）及组合经理交易时机选择，即投资组合成交时间不一致以及成交价格的日内较大变动导致个别些组合间的成交价格差异较大，同时结合交易价差专项统计分析，未发现违反公平交易原则的异常情况。

#### 4.3.2 异常交易行为的专项说明

报告期内，公司旗下所有投资组合未发现存在异常交易行为。公司旗下所有投资组合参与的交易所公开竞价，未发生成交较少的单边交易量超过该股当日成交量 5% 的股票同日反向交易；主动投资组合间债券交易存在 1 笔同日反向交易，原因为流动性需要。投资组合间相邻交易日反向交易的市场成交比例、成交均价等交易结果数据表明该类交易不对市场产生重大影响，无异常。

### 4.4 管理人对报告期内基金的投资策略和业绩表现的说明

#### 4.4.1 报告期内基金投资策略和运作分析

2023 年上半年，疫后经济复苏经历了一个先升温后降温的过程。年初，随着疫情达峰后生产生活回归正常，以及各地地方政府较强的稳增长诉求，市场对于年内的经济增长较为乐观，叠加跨年后资金利率向政策利率回归，利率市场在 1 月份经历了较为明显的调整，收益率曲线熊平。信用债由于去年末调整幅度较大，年初以来整体呈现收益率震荡下行。春节后，高频数据的表现弱于预期，叠加稳增长的政策仍然相对克制，着重恢复市场主体信心而非大干快上，兼顾短期与中长期目标、平衡稳增长与防风险，因此市场对于强复苏的预期逐渐降温，收益率也开始震荡下行。特别是进入二季度之后，疫情放开后带来的补偿性需求的脉冲逐步消退，需求不足的问题重新暴露，高频数据边际有所转弱，经济修复的速度环比明显放缓。特别是，居民部门整体仍然相对谨慎，耐用品消费和房地产销售仍然相对较弱，对经济构成一定拖累。在此背景下，货币政策 2 季度整体维持相对宽松的基调，银行进一步调降存款利率，一方面有助于缓解资产端收益率持

续下降对净息差的压力，另外一方面也有助于提升存款活化程度。2 季度基本面和政策都对债市较为有利，因此收益率整体趋于下行，3 月降准后超储率提高，资金面转为宽松，另外一方面由于存款利率的持续下降，比价效应下债券收益率性价比凸显，配置型机构显著增配债券。不同于 1 季度信用债表现较好而利率债较为纠结，2 季度各品种收益率均有较为显著下行，呈现普涨状态。

从市场的实际走势来看，除了受到经济增长预期和货币政策影响之外，近年来机构行为也对市场走势产生了较大影响。去年底理财赎回的风波使得信用债明显超调，因此今年以来信用债走势显著强于利率债。此外，由于保险规模的持续增长和长周期无风险资产的稀缺，今年以来类似 30 年国债等超长债品种表现同样较为亮眼，因此作为投资而言，除了跟踪好宏观和货币政策之外，对于机构的行为同样要高度关注。本基金在严格控制风险的基础上，采取积极的组合策略和严格的资产选择原则进行投资运作。2023 年上半年本基金主动管理组合大类资产配置，积极把握市场机会。同时，在资金面较为宽松的背景下，适度加杠杆以增强收益。

#### 4.4.2 报告期内基金的业绩表现

截至本报告期末大成中债 1-3 年国开债指数 A 的基金份额净值为 1.0832 元，本报告期基金份额净值增长率为 1.66%，同期业绩比较基准收益率为-0.56%；截至本报告期末大成中债 1-3 年国开债指数 C 的基金份额净值为 1.0855 元，本报告期基金份额净值增长率为 1.59%，同期业绩比较基准收益率为-0.56%。

#### 4.5 管理人对宏观经济、证券市场及行业走势的简要展望

展望下半年，经济环比趋稳，上行弹性依然不足。由于疫后修复仍未结束、库存周期和价格周期的下行压力放缓、而政策也已适度发力，经济同比增速虽受到基数影响有所放缓，但环比增速有望逐步趋于平稳。不过考虑到我国宏观政策总体温温和，而外需周期、信用周期、库存周期仍无法形成向上的合力，同时本轮周期还伴随着潜在中枢下移的长期问题，使得市场主体信心的恢复需要更长时间，因此经济依然缺乏向上的弹性，周期的回升还需要更多的时间。政策方面，宏观政策加大调控力度，节奏循序渐进。

展望下半年，我们认为债市面临扰动因素增多，但趋势性拐点未到。一方面当前政策将边际加大逆周期调节的力度，另一方面由于经济仍有自发修复的动能，而库存周期和价格周期的下行压力放缓，因此经济的环比增速有望逐步趋于平稳，债市的扰动略多于上半年。不过考虑到政策强刺激的概率较低，经济缺乏向上的弹性，以及货币政策将维持稳中偏松的格局，因此债市的趋势性拐点尚未来到，调整压力可控，仍然具备配置价值。只要经济周期尚未企稳，货币政策未来仍有加码的可能性，债市中期仍有机会。从微观市场结构来看，交易性机构仓位偏高或成为市场

波动的主要来源，但保险、银行等配置机构的资产荒格局并未缓解，将抑制利率的上行空间，因此市场调整仍是参与的机会。

#### 4.6 管理人对报告期内基金估值程序等事项的说明

本基金管理人指导基金估值业务的领导小组为公司估值委员会，公司估值委员会主要负责估值政策和估值程序的制定、修订以及执行情况的监督。估值委员会由股票投资部、固定收益总部、混合资产投资部、研究部、指数与期货投资部、大类资产配置部、权益专户投资部、国际业务部、交易管理部、风险管理部、监察稽核部、基金运营部指定人员组成。公司估值委员会的相关成员均具备相应的专业胜任能力和相关工作经历，估值委员会成员中包括八名投资组合经理。

股票投资部、固定收益总部、混合资产投资部、研究部、指数与期货投资部、大类资产配置部、权益专户投资部、国际业务部、风险管理部负责关注相关投资品种的动态，评判基金持有的投资品种是否处于不活跃的交易状态或者最近交易日后经济环境发生了重大变化或证券发行机构发生了影响证券价格的重大事件，从而确定估值日需要进行估值测算或者调整的投资品种；提出合理的数量分析模型对需要进行估值测算或者调整的投资品种进行公允价值定价与计量；定期对估值政策和程序进行评价，以保证其持续适用；交易管理部负责关注相关投资品种的流动性状况，协助反馈其市场交易信息；基金运营部负责日常的基金资产的估值业务，执行基金估值政策，并负责与托管行沟通估值调整事项；监察稽核部负责审核估值政策和程序的一致性，监督估值委员会工作流程中的风险控制，并负责估值调整事项的信息披露工作。

本基金的日常估值程序由基金运营部基金估值核算人员执行，并与托管银行的估值结果核对一致。基金估值政策的议定和修改采用集体讨论机制，投资组合经理作为估值小组成员，对持仓证券的交易情况、信息披露情况保持应有的职业敏感，向估值委员会提供估值参考信息，参与估值政策讨论。对需采用特别估值程序的证券，基金管理人及时启动特别估值程序，由估值委员会讨论议定特别估值方案并与托管行沟通后由基金运营部具体执行。

本基金管理人参与估值流程各方之间不存在任何重大利益冲突。截止报告期末本基金管理人已与中央国债登记结算有限责任公司及中证指数有限公司签署服务协议，由中央国债登记结算有限责任公司按约定提供银行间交易的债券品种的估值数据，由中证指数有限公司按约定提供交易所交易的债券品种的估值数据和流通受限股票的折扣率数据。

#### 4.7 管理人对报告期内基金利润分配情况的说明

本基金管理人严格按照本基金基金合同的规定进行收益分配。本报告期内本基金无收益分配事项。

#### 4.8 报告期内管理人对本基金持有人数或基金资产净值预警情形的说明

本基金在本报告期内，曾出现了连续 20 个工作日资产净值低于五千万元的情形。

### § 5 托管人报告

#### 5.1 报告期内本基金托管人遵规守信情况声明

本报告期，本托管人严格遵守《中华人民共和国证券投资基金法》及其他有关法律法规、基金合同以及托管协议的有关约定，诚实、尽责地履行了基金托管人义务，不存在损害本基金份额持有人利益的行为。

#### 5.2 托管人对报告期内本基金投资运作遵规守信、净值计算、利润分配等情况的说明

本报告期，本托管人根据国家有关法律法规、基金合同、托管协议的规定，对本基金的投资运作、基金资产净值计算、基金费用开支等方面进行了必要的监督、复核和审查，未发现基金管理人有关损害基金份额持有人利益的行为。

报告期内，本基金未实施利润分配。

#### 5.3 托管人对本中期报告中财务信息等内容的真实、准确和完整发表意见

本托管人复核了本报告中的财务指标、净值表现、利润分配情况、财务会计报告、投资组合报告等内容，认为复核内容真实、准确、完整，不存在虚假记载、误导性陈述或者重大遗漏。

### § 6 半年度财务会计报告（未经审计）

#### 6.1 资产负债表

会计主体：大成中债 1-3 年国开行债券指数证券投资基金

报告截止日：2023 年 6 月 30 日

单位：人民币元

资产	附注号	本期末 2023 年 6 月 30 日	上年度末 2022 年 12 月 31 日
<b>资产：</b>			
银行存款	6.4.7.1	2,948,708.79	2,157,232.17
结算备付金		4,502.23	42,342.22
存出保证金		715.28	1,073.40
交易性金融资产	6.4.7.2	4,212,173,457.06	49,953,462.81
其中：股票投资		-	-
基金投资		-	-
债券投资		4,212,173,457.06	49,953,462.81
资产支持证券投资		-	-
贵金属投资		-	-

其他投资		-	-
衍生金融资产	6.4.7.3	-	-
买入返售金融资产	6.4.7.4	-	-
债权投资	6.4.7.5	-	-
其中：债券投资		-	-
资产支持证券投资		-	-
其他投资		-	-
其他债权投资	6.4.7.6	-	-
其他权益工具投资	6.4.7.7	-	-
应收清算款		-	-
应收股利		-	-
应收申购款		1,127.28	-
递延所得税资产		-	-
其他资产	6.4.7.8	-	-
资产总计		4,215,128,510.64	52,154,110.60
<b>负债和净资产</b>	<b>附注号</b>	<b>本期末 2023年6月30日</b>	<b>上年度末 2022年12月31日</b>
<b>负 债：</b>			
短期借款		-	-
交易性金融负债		-	-
衍生金融负债	6.4.7.3	-	-
卖出回购金融资产款		149,097,856.49	-
应付清算款		-	-
应付赎回款		5,521.13	46.35
应付管理人报酬		535,636.21	4,200.11
应付托管费		178,545.39	1,400.04
应付销售服务费		18.92	7.53
应付投资顾问费		-	-
应交税费		-	-
应付利润		-	-
递延所得税负债		-	-
其他负债	6.4.7.9	173,155.57	144,771.29
负债合计		149,990,733.71	150,425.32
<b>净资产：</b>			
实收基金	6.4.7.10	3,752,841,852.90	48,806,461.20
其他综合收益	6.4.7.11	-	-
未分配利润	6.4.7.12	312,295,924.03	3,197,224.08
净资产合计		4,065,137,776.93	52,003,685.28
负债和净资产总计		4,215,128,510.64	52,154,110.60

注：报告截止日 2023 年 06 月 30 日，基金份额总额 3,752,841,852.90 份，其中大成中债 1-3 年国开债指数 A 基金份额总额为 3,752,713,096.72 份，基金份额净值 1.0832 元。大成中债 1-3 年国开债指数 C 基金份额总额为 128,756.18 份，基金份额净值 1.0855 元。

## 6.2 利润表

会计主体：大成中债 1-3 年国开行债券指数证券投资基金

本报告期：2023 年 1 月 1 日至 2023 年 6 月 30 日

单位：人民币元

项目	附注号	本期 2023 年 1 月 1 日至 2023 年 6 月 30 日	上年度可比期间 2022 年 1 月 1 日至 2022 年 6 月 30 日
<b>一、营业总收入</b>		16,946,792.49	3,926,337.86
1. 利息收入		335,493.98	49,048.16
其中：存款利息收入	6.4.7.13	125,804.26	6,670.81
债券利息收入		-	-
资产支持证券利息收入		-	-
买入返售金融资产收入		209,689.72	42,377.35
证券出借利息收入		-	-
其他利息收入		-	-
2. 投资收益（损失以“-”填列）		11,602,730.05	5,238,199.88
其中：股票投资收益	6.4.7.14	-	-
基金投资收益		-	-
债券投资收益	6.4.7.15	11,602,730.05	5,238,199.88
资产支持证券投资收益	6.4.7.16	-	-
贵金属投资收益	6.4.7.17	-	-
衍生工具收益	6.4.7.18	-	-
股利收益	6.4.7.19	-	-
以摊余成本计量的金融资产终止确认产生的收益		-	-
其他投资收益		-	-
3. 公允价值变动收益（损失以“-”号填列）	6.4.7.20	4,847,795.64	-1,361,598.36
4. 汇兑收益（损失以“-”号填列）		-	-
5. 其他收入（损失以“-”号填列）	6.4.7.21	160,772.82	688.18
<b>减：二、营业总支出</b>		1,224,597.58	544,651.31
1. 管理人报酬	6.4.10.2.1	602,157.62	173,125.13
2. 托管费	6.4.10.2.2	200,719.18	57,708.42
3. 销售服务费	6.4.10.2.3	32.09	155.98



4. 投资顾问费		-	-
5. 利息支出		280,354.99	154,627.71
其中：卖出回购金融资产支出		280,354.99	154,627.71
6. 信用减值损失	6.4.7.22	-	-
7. 税金及附加		-	-
8. 其他费用	6.4.7.23	141,333.70	159,034.07
<b>三、利润总额（亏损总额以“-”号填列）</b>		15,722,194.91	3,381,686.55
减：所得税费用		-	-
<b>四、净利润（净亏损以“-”号填列）</b>		15,722,194.91	3,381,686.55
<b>五、其他综合收益的税后净额</b>		-	-
<b>六、综合收益总额</b>		15,722,194.91	3,381,686.55

### 6.3 净资产（基金净值）变动表

会计主体：大成中债 1-3 年国开行债券指数证券投资基金

本报告期：2023 年 1 月 1 日至 2023 年 6 月 30 日

单位：人民币元

项目	本期 2023 年 1 月 1 日至 2023 年 6 月 30 日			
	实收基金	其他综合收益	未分配利润	净资产合计
一、上期期末净资产(基金净值)	48,806,461.20	-	3,197,224.08	52,003,685.28
加：会计政策变更	-	-	-	-
前期差错更正	-	-	-	-
其他	-	-	-	-
二、本期期初净资产(基金净值)	48,806,461.20	-	3,197,224.08	52,003,685.28
三、本期增减变动额(减少以“-”号填列)	3,704,035,391.70	-	309,098,699.95	4,013,134,091.65
(一)、综合收益总额	-	-	15,722,194.91	15,722,194.91
(二)、本期基金份额交易产生的基金净值变动数(净值减少以“-”号填列)	3,704,035,391.70	-	293,376,505.04	3,997,411,896.74
其中：1. 基金申	4,549,248,785.	-	361,885,362.52	4,911,134,147.7

购款	26			8
2. 基金赎回款	- 845,213,393.56	-	-68,508,857.48	-913,722,251.04
(三)、本期向基金份额持有人分配利润产生的基金净值变动(净值减少以“-”号填列)	-	-	-	-
(四)、其他综合收益结转留存收益	-	-	-	-
四、本期期末净资产(基金净值)	3,752,841,852.90	-	312,295,924.03	4,065,137,776.93
项目	上年度可比期间 2022 年 1 月 1 日至 2022 年 6 月 30 日			
	实收基金	其他综合收益	未分配利润	净资产合计
一、上期期末净资产(基金净值)	276,101,730.95	-	9,866,812.40	285,968,543.35
加：会计政策变更	-	-	-	-
前期差错更正	-	-	-	-
其他	-	-	-	-
二、本期期初净资产(基金净值)	276,101,730.95	-	9,866,812.40	285,968,543.35
三、本期增减变动额(减少以“-”号填列)	-74,617,476.61	-	369,466.27	-74,248,010.34
(一)、综合收益总额	-	-	3,381,686.55	3,381,686.55
(二)、本期基金份额交易产生的基金净值变动数(净值减少以“-”号填列)	-74,617,476.61	-	-3,012,220.28	-77,629,696.89
其中：1. 基金申购款	2,615,322.46	-	123,314.71	2,738,637.17
2. 基金赎回款	-77,232,799.07	-	-3,135,534.99	-80,368,334.06
(三)、本期向基	-	-	-	-

金份额持有人分配利润产生的基金净值变动（净值减少以“-”号填列）				
（四）、其他综合收益结转留存收益	-	-	-	-
四、本期期末净资产（基金净值）	201,484,254.34	-	10,236,278.67	211,720,533.01

报表附注为财务报表的组成部分。

本报告 6.1 至 6.4 财务报表由下列负责人签署：

<u>谭晓冈</u>	<u>范瑛</u>	<u>孙蕊</u>
基金管理人负责人	主管会计工作负责人	会计机构负责人

## 6.4 报表附注

### 6.4.1 基金基本情况

大成中债 1-3 年国开行债券指数证券投资基金(以下简称“本基金”)经中国证券监督管理委员会(以下简称“中国证监会”)证监许可[2019]第 1609 号《关于准予大成中债 1-3 年国开行债券指数证券投资基金注册的批复》注册，由大成基金管理有限公司依照《中华人民共和国证券投资基金法》和《大成中债 1-3 年国开行债券指数证券投资基金基金合同》负责公开募集。本基金为契约型开放式，存续期限不定，首次设立募集不包括认购资金利息共募集人民币 8,300,039,769.29 元，业经普华永道中天会计师事务所(特殊普通合伙)普华永道中天验字(2019)第 0558 号验资报告予以验证。经向中国证监会备案，《大成中债 1-3 年国开行债券指数证券投资基金基金合同》于 2019 年 9 月 26 日正式生效，基金合同生效日的基金份额总额为 8,300,179,278.79 份基金份额，其中认购资金利息折合 139,509.50 份基金份额。本基金的基金管理人为大成基金管理有限公司，基金托管人为上海银行股份有限公司。

根据《大成中债 1-3 年国开行债券指数证券投资基金基金合同》和《大成中债 1-3 年国开行债券指数证券投资基金招募说明书》的有关规定，本基金根据是否收取认购/申购费、销售服务费的不同，将基金份额分为不同的类别。在认购/申购时收取认购/申购费用，且不从本类别基金资产中计提销售服务费的基金份额，称为 A 类基金份额；不收取认购/申购费，但从本类别基金资产中计提销售服务费的基金份额，称为 C 类基金份额。本基金 A 类基金份额和 C 类基金份额分别设置基金代码并分别计算基金份额净值。

根据《中华人民共和国证券投资基金法》和《大成中债 1-3 年国开行债券指数证券投资基金基金合同》的有关规定，本基金主要投资于标的指数成份券及备选成份券，为更好实现投资目标，还可以投资于具有良好流动性的金融工具，包括国内依法发行上市的国债、各类政策性金融债、债券回购、银行存款以及中国证监会允许基金投资的其他金融工具，但须符合中国证监会相关规定。本基金不投资股票等权益资产，也不投资各类信用债。本基金的投资组合比例为：投资于债券资产的比例不低于基金资产的 80%，投资标的指数成份券和备选成份券的比例不低于本基金非现金基金资产的 80%；每个交易日日终应当保持不低于基金资产净值 5%的现金或者到期日在一年以内的政府债券，其中现金不包括结算备付金、存出保证金、应收申购款等。本基金投资业绩比较基准为：中债-1-3 年国开行债券指数收益率 $\times$ 95%+银行活期存款利率(税后) $\times$ 5%。

#### 6.4.2 会计报表的编制基础

本基金的财务报表按照财政部于 2006 年 2 月 15 日及以后期间颁布的《企业会计准则—基本准则》、各项具体会计准则、《资产管理产品相关会计处理规定》及其他相关规定(以下合称“企业会计准则”)、中国证监会颁布的《证券投资基金信息披露 XBRL 模板第 3 号<年度报告和中期报告>》、中国证券投资基金业协会(以下简称“中国基金业协会”)颁布的《证券投资基金会计核算业务指引》、《大成中债 1-3 年国开行债券指数证券投资基金基金合同》和在财务报表附注 6.4.4 所列示的中国证监会、中国基金业协会发布的有关规定及允许的基金行业实务操作编制。

本财务报表以持续经营为基础编制。

#### 6.4.3 遵循企业会计准则及其他有关规定的声明

本财务报表符合企业会计准则的要求，真实、完整地反映了本基金于 2023 年 6 月 30 日的财务状况以及自 2023 年 1 月 1 日起至 2023 年 6 月 30 日止期间的经营成果和净值变动情况。

#### 6.4.4 本报告期所采用的会计政策、会计估计与最近一期年度报告相一致的说明

本报告期所采用的会计政策、会计估计与最近一期年度报告相一致。

#### 6.4.5 会计政策和会计估计变更以及差错更正的说明

##### 6.4.5.1 会计政策变更的说明

本基金本报告期未发生会计政策变更。

##### 6.4.5.2 会计估计变更的说明

本基金本报告期未发生会计估计变更。

##### 6.4.5.3 差错更正的说明

本基金在本报告期间无重大会计差错更正。

## 6.4.6 税项

根据财政部、国家税务总局财税[2002]128 号《关于开放式证券投资基金有关税收问题的通知》、财税[2008]1 号《关于企业所得税若干优惠政策的通知》、财税[2016]36 号《关于全面推开营业税改征增值税试点的通知》、财税[2016]46 号《关于进一步明确全面推开营改增试点金融业有关政策的通知》、财税[2016]70 号《关于金融机构同业往来等增值税政策的补充通知》、财税[2016]140 号《关于明确金融 房地产开发 教育辅助服务等增值税政策的通知》、财税[2017]2 号《关于资管产品增值税政策有关问题的补充通知》、财税[2017]56 号《关于资管产品增值税有关问题的通知》、财税[2017]90 号《关于租入固定资产进项税额抵扣等增值税政策的通知》及其他相关财税法规和实务操作，主要税项列示如下：

(1) 资管产品运营过程中发生的增值税应税行为，以资管产品管理人为增值税纳税人。资管产品管理人运营资管产品过程中发生的增值税应税行为，暂适用简易计税方法，按照 3% 的征收率缴纳增值税。

对证券投资基金管理人运用基金买卖债券的转让收入免征增值税，对国债、地方政府债以及金融同业往来利息收入亦免征增值税。资管产品管理人运营资管产品提供的贷款服务，以利息及利息性质的收入为销售额。

(2) 对基金从证券市场中取得的收入，包括买卖债券的差价收入，债券的利息收入及其他收入，暂不征收企业所得税。

(3) 对基金取得的企业债券利息收入，应由发行债券的企业在向基金支付利息时代扣代缴 20% 的个人所得税。

(4) 本基金的城市维护建设税、教育费附加和地方教育附加等税费按照实际缴纳增值税额的适用比例计算缴纳。

## 6.4.7 重要财务报表项目的说明

### 6.4.7.1 银行存款

单位：人民币元

项目	本期末 2023 年 6 月 30 日
活期存款	2,948,708.79
等于：本金	2,946,005.59
加：应计利息	2,703.20
减：坏账准备	-
定期存款	-
等于：本金	-
加：应计利息	-
减：坏账准备	-

其中：存款期限 1 个月以内	-
存款期限 1-3 个月	-
存款期限 3 个月以上	-
其他存款	-
等于：本金	-
加：应计利息	-
减：坏账准备	-
合计	2,948,708.79

#### 6.4.7.2 交易性金融资产

单位：人民币元

项目	本期末 2023 年 6 月 30 日			
	成本	应计利息	公允价值	公允价值变动
股票	-	-	-	-
贵金属投资-金交所黄金合约	-	-	-	-
债券	交易所市场	-	-	-
	银行间市场	4,140,588,885.36	66,732,457.06	4,212,173,457.06
	合计	4,140,588,885.36	66,732,457.06	4,212,173,457.06
资产支持证券	-	-	-	-
基金	-	-	-	-
其他	-	-	-	-
合计	4,140,588,885.36	66,732,457.06	4,212,173,457.06	4,852,114.64

#### 6.4.7.3 衍生金融资产/负债

##### 6.4.7.3.1 衍生金融资产/负债期末余额

无。

##### 6.4.7.3.2 期末基金持有的期货合约情况

无。

##### 6.4.7.3.3 期末基金持有的黄金衍生品情况

无。

#### 6.4.7.4 买入返售金融资产

##### 6.4.7.4.1 各项买入返售金融资产期末余额

无。

##### 6.4.7.4.2 期末买断式逆回购交易中取得的债券

无。

## 6.4.7.4.3 按预期信用损失一般模型计提减值准备的说明

无。
----

## 6.4.7.5 债权投资

## 6.4.7.5.1 债权投资情况

无。

## 6.4.7.5.2 债权投资减值准备计提情况

无。

## 6.4.7.6 其他债权投资

## 6.4.7.6.1 其他债权投资情况

无。

## 6.4.7.6.2 其他债权投资减值准备计提情况

无。

## 6.4.7.7 其他权益工具投资

## 6.4.7.7.1 其他权益工具投资情况

无。

## 6.4.7.7.2 报告期末其他权益工具投资情况

无。

## 6.4.7.8 其他资产

无。

## 6.4.7.9 其他负债

单位：人民币元

项目	本期末 2023 年 6 月 30 日
应付券商交易单元保证金	-
应付赎回费	-
应付证券出借违约金	-
应付交易费用	44,536.35
其中：交易所市场	-
银行间市场	44,536.35
应付利息	-
预提费用	29,135.79
应付指数使用费	98,163.11
其他	1,320.32
合计	173,155.57

## 6.4.7.10 实收基金

金额单位：人民币元

大成中债 1-3 年国开债指数 A

项目	本期 2023 年 1 月 1 日至 2023 年 6 月 30 日	
	基金份额（份）	账面金额
上年度末	48,766,614.49	48,766,614.49
本期申购	4,548,920,653.93	4,548,920,653.93
本期赎回（以“-”号填列）	-844,974,171.70	-844,974,171.70
基金拆分/份额折算前	-	-
基金拆分/份额折算调整	-	-
本期申购	-	-
本期赎回（以“-”号填列）	-	-
本期末	3,752,713,096.72	3,752,713,096.72

大成中债 1-3 年国开债指数 C

项目	本期 2023 年 1 月 1 日至 2023 年 6 月 30 日	
	基金份额（份）	账面金额
上年度末	39,846.71	39,846.71
本期申购	328,131.33	328,131.33
本期赎回（以“-”号填列）	-239,221.86	-239,221.86
基金拆分/份额折算前	-	-
基金拆分/份额折算调整	-	-
本期申购	-	-
本期赎回（以“-”号填列）	-	-
本期末	128,756.18	128,756.18

注：申购含红利再投份额(如有)、转换入份额(如有)；赎回含转换出份额(如有)。

## 6.4.7.11 其他综合收益

无。

## 6.4.7.12 未分配利润

单位：人民币元

大成中债 1-3 年国开债指数 A

项目	已实现部分	未实现部分	未分配利润合计
上年度末	-25,964,768.99	29,159,264.29	3,194,495.30
本期利润	10,873,140.61	4,848,279.46	15,721,420.07
本期基金份额交易产生的变动数	25,534,459.92	267,834,544.18	293,369,004.10
其中：基金申购款	-3,307,095.66	365,165,465.94	361,858,370.28
基金赎回款	28,841,555.58	-97,330,921.76	-68,489,366.18
本期已分配利润	-	-	-
本期末	10,442,831.54	301,842,087.93	312,284,919.47



## 大成中债 1-3 年国开债指数 C

项目	已实现部分	未实现部分	未分配利润合计
上年度末	-21,170.53	23,899.31	2,728.78
本期利润	1,258.66	-483.82	774.84
本期基金份额交易产生的变动数	20,270.51	-12,769.57	7,500.94
其中：基金申购款	-3,778.61	30,770.85	26,992.24
基金赎回款	24,049.12	-43,540.42	-19,491.30
本期已分配利润	-	-	-
本期末	358.64	10,645.92	11,004.56

## 6.4.7.13 存款利息收入

单位：人民币元

项目	本期 2023年1月1日至2023年6月30日
活期存款利息收入	125,759.89
定期存款利息收入	-
其他存款利息收入	-
结算备付金利息收入	37.15
其他	7.22
合计	125,804.26

## 6.4.7.14 股票投资收益

## 6.4.7.14.1 股票投资收益项目构成

无。

## 6.4.7.14.2 股票投资收益——买卖股票差价收入

无。

## 6.4.7.14.3 股票投资收益——证券出借差价收入

无。

## 6.4.7.15 债券投资收益

## 6.4.7.15.1 债券投资收益项目构成

单位：人民币元

项目	本期 2023年1月1日至2023年6月30日
债券投资收益——利息收入	11,749,272.89
债券投资收益——买卖债券（债转股及债券到期兑付）差价收入	-146,542.84
债券投资收益——赎回差价收入	-
债券投资收益——申购差价收入	-
合计	11,602,730.05

## 6.4.7.15.2 债券投资收益——买卖债券差价收入

单位：人民币元

项目	本期 2023年1月1日至2023年6月30日
卖出债券（债转股及债券到期兑付）成交总额	1,134,771,227.77
减：卖出债券（债转股及债券到期兑付）成本总额	1,120,323,365.64
减：应计利息总额	14,561,082.47
减：交易费用	33,322.50
买卖债券差价收入	-146,542.84

## 6.4.7.15.3 债券投资收益——赎回差价收入

无。

## 6.4.7.15.4 债券投资收益——申购差价收入

无。

## 6.4.7.16 资产支持证券投资收益

## 6.4.7.16.1 资产支持证券投资收益项目构成

无。

## 6.4.7.16.2 资产支持证券投资收益——买卖资产支持证券差价收入

无。

## 6.4.7.16.3 资产支持证券投资收益——赎回差价收入

无。

## 6.4.7.16.4 资产支持证券投资收益——申购差价收入

无。

## 6.4.7.17 贵金属投资收益

## 6.4.7.17.1 贵金属投资收益项目构成

无。

## 6.4.7.17.2 贵金属投资收益——买卖贵金属差价收入

无。

## 6.4.7.17.3 贵金属投资收益——赎回差价收入

无。

## 6.4.7.17.4 贵金属投资收益——申购差价收入

无。

## 6.4.7.18 衍生工具收益

## 6.4.7.18.1 衍生工具收益——买卖权证差价收入

无。

## 6.4.7.18.2 衍生工具收益——其他投资收益

无。

## 6.4.7.19 股利收益

无。

## 6.4.7.20 公允价值变动收益

单位：人民币元

项目名称	本期
	2023 年 1 月 1 日至 2023 年 6 月 30 日
1. 交易性金融资产	4,847,795.64
股票投资	-
债券投资	4,847,795.64
资产支持证券投资	-
基金投资	-
贵金属投资	-
其他	-
2. 衍生工具	-
权证投资	-
3. 其他	-
减：应税金融商品公允价值变动产生的预估增值税	-
合计	4,847,795.64

## 6.4.7.21 其他收入

单位：人民币元

项目	本期
	2023 年 1 月 1 日至 2023 年 6 月 30 日
基金赎回费收入	160,772.82
合计	160,772.82

注：本基金的赎回费率按持有期间递减，全额归入基金资产。

## 6.4.7.22 信用减值损失

无。

## 6.4.7.23 其他费用

单位：人民币元

项目	本期
	2023 年 1 月 1 日至 2023 年 6 月 30 日
审计费用	19,835.79

信息披露费	-
证券出借违约金	-
账户维护费	18,600.00
指数使用费	102,897.91
合计	141,333.70

#### 6.4.7.24 分部报告

无。

#### 6.4.8 或有事项、资产负债表日后事项的说明

##### 6.4.8.1 或有事项

无。

##### 6.4.8.2 资产负债表日后事项

无。

#### 6.4.9 关联方关系

##### 6.4.9.1 本报告期存在控制关系或其他重大利害关系的关联方发生变化的情况

本基金本报告期存在控制关系或者其他重大利害关系的关联方未发生变化。

##### 6.4.9.2 本报告期与基金发生关联交易的各关联方

关联方名称	与本基金的关系
大成基金管理有限公司(“大成基金”)	基金管理人、注册登记机构、基金销售机构
上海银行股份有限公司(“上海银行”)	基金托管人
光大证券股份有限公司(“光大证券”)	基金管理人的股东

注：下述关联交易均在正常业务范围内按一般商业条款订立。

#### 6.4.10 本报告期及上年度可比期间的关联方交易

##### 6.4.10.1 通过关联方交易单元进行的交易

###### 6.4.10.1.1 股票交易

无。

###### 6.4.10.1.2 债券交易

金额单位：人民币元

关联方名称	本期 2023年1月1日至2023年6月30日		上年度可比期间 2022年1月1日至2022年6月30日	
	成交金额	占当期债券 成交总额的比例 (%)	成交金额	占当期债券 成交总额的比例 (%)
光大证券	5,092,325.00	100.00	-	-

## 6.4.10.1.3 债券回购交易

金额单位：人民币元

关联方名称	本期 2023 年 1 月 1 日至 2023 年 6 月 30 日		上年度可比期间 2022 年 1 月 1 日至 2022 年 6 月 30 日	
	成交金额	占当期债券回购成交总额的比例 (%)	成交金额	占当期债券回购成交总额的比例 (%)
光大证券	900,000.00	100.00	-	-

## 6.4.10.1.4 权证交易

无。

## 6.4.10.1.5 应支付关联方的佣金

无。

## 6.4.10.2 关联方报酬

## 6.4.10.2.1 基金管理费

单位：人民币元

项目	本期 2023 年 1 月 1 日至 2023 年 6 月 30 日	上年度可比期间 2022 年 1 月 1 日至 2022 年 6 月 30 日
当期发生的基金应支付的管理费	602,157.62	173,125.13
其中：支付销售机构的客户维护费	49,178.43	97.93

注：支付基金管理人大成基金的管理人报酬按前一日基金资产净值 0.15% 的年费率计提，逐日累计至每月月底，按月支付。其计算公式为：

$$\text{日管理人报酬} = \text{前一日基金资产净值} \times 0.15\% / \text{当年天数}。$$

## 6.4.10.2.2 基金托管费

单位：人民币元

项目	本期 2023 年 1 月 1 日至 2023 年 6 月 30 日	上年度可比期间 2022 年 1 月 1 日至 2022 年 6 月 30 日
当期发生的基金应支付的托管费	200,719.18	57,708.42

注：支付基金托管人上海银行的托管费按前一日基金资产净值 0.05% 的年费率计提，逐日累计至每月月底，按月支付。其计算公式为：

$$\text{日托管费} = \text{前一日基金资产净值} \times 0.05\% / \text{当年天数}。$$

## 6.4.10.2.3 销售服务费

单位：人民币元

获得销售服务费的各关联方名称	本期 2023 年 1 月 1 日至 2023 年 6 月 30 日		
	当期发生的基金应支付的销售服务费		
	大成中债 1-3 年国开债 指数 A	大成中债 1-3 年国开债 指数 C	合计
大成基金	-	2.45	2.45
合计	-	2.45	2.45
获得销售服务费的各关联方名称	上年度可比期间 2022 年 1 月 1 日至 2022 年 6 月 30 日		
	当期发生的基金应支付的销售服务费		
	大成中债 1-3 年国开债 指数 A	大成中债 1-3 年国开债 指数 C	合计
大成基金	-	45.71	45.71
合计	-	45.71	45.71

注：支付基金销售机构的销售服务费按前一日 C 类基金份额的基金资产净值 0.10% 的年费率计提，逐日累计至每月月底，按月支付给大成基金，再由大成基金计算并支付给各基金销售机构。其计算公式为：

$$\text{日销售服务费} = \text{前一日 C 类基金份额的基金资产净值} \times 0.10\% / \text{当年天数}。$$

#### 6.4.10.3 与关联方进行银行间同业市场的债券(含回购)交易

无。

#### 6.4.10.4 报告期内转融通证券出借业务发生重大关联交易事项的说明

##### 6.4.10.4.1 与关联方通过约定申报方式进行的适用固定期限费率的证券出借业务的情况

无。

##### 6.4.10.4.2 与关联方通过约定申报方式进行的适用市场化期限费率的证券出借业务的情况

无。

#### 6.4.10.5 各关联方投资本基金的情况

##### 6.4.10.5.1 报告期内基金管理人运用固有资金投资本基金的情况

份额单位：份

项目	本期 2023 年 1 月 1 日至 2023 年 6 月 30 日	本期 2023 年 1 月 1 日至 2023 年 6 月 30 日
		大成中债 1-3 年国开债指数 A

		C
基金合同生效日（2019 年 9 月 26 日）持有的基金份额	-	-
报告期初持有的基金份额	9,448,171.60	-
报告期内申购/买入总份额	-	-
报告期内因拆分变动份额	-	-
减：报告期内赎回/卖出总份额	9,448,171.60	-
报告期末持有的基金份额	-	-
报告期末持有的基金份额占基金总份额比例	0.00%	-
项目	上年度可比期间 2022 年 1 月 1 日至 2022 年 6 月 30 日	上年度可比期间 2022 年 1 月 1 日至 2022 年 6 月 30 日
	大成中债 1-3 年国开债指数 A	大成中债 1-3 年国开债指数 C
基金合同生效日（2019 年 9 月 26 日）持有的基金份额	-	-
报告期初持有的基金份额	-	-
报告期内申购/买入总份额	-	-
报告期内因拆分变动份额	-	-
减：报告期内赎回/卖出总份额	-	-
报告期末持有的基金份额	-	-
报告期末持有的基金份额占基金总份额比例	-	-

注：基金管理人大成基金投资本基金适用的交易费率与本基金法律文件规定一致。

#### 6.4.10.5.2 报告期末除基金管理人之外的其他关联方投资本基金的情况

份额单位：份

##### 大成中债 1-3 年国开债指数 A

关联方名称	本期末 2023 年 6 月 30 日		上年度末 2022 年 12 月 31 日	
	持有的 基金份额	持有的基金份额 占基金总份额的比 例（%）	持有的 基金份额	持有的基金份额 占基金总份额的比 例（%）
上海银行	741,253,726.33	19.7500	9,448,171.60	19.3600

注：持有的基金份额占基金总份额的比例计算中，分母采用本基金基金份额总额计算。

## 6.4.10.6 由关联方保管的银行存款余额及当期产生的利息收入

单位：人民币元

关联方名称	本期 2023 年 1 月 1 日至 2023 年 6 月 30 日		上年度可比期间 2022 年 1 月 1 日至 2022 年 6 月 30 日	
	期末余额	当期利息收入	期末余额	当期利息收入
上海银行	2,948,708.79	125,759.89	3,480,112.85	6,670.81

注：本基金由基金托管人保管的银行存款，按银行约定利率计息。

## 6.4.10.7 本基金在承销期内参与关联方承销证券的情况

无。

## 6.4.10.8 其他关联交易事项的说明

无。

## 6.4.11 利润分配情况

无。

## 6.4.12 期末（2023 年 6 月 30 日）本基金持有的流通受限证券

## 6.4.12.1 因认购新发/增发证券而于期末持有的流通受限证券

无。

## 6.4.12.2 期末持有的暂时停牌等流通受限股票

无。

## 6.4.12.3 期末债券正回购交易中作为抵押的债券

## 6.4.12.3.1 银行间市场债券正回购

截至本报告期末，本基金从事银行间市场债券正回购交易形成的卖出回购证券款余额为 149,097,856.49 元，以如下债券为质押：

金额单位：人民币元

债券代码	债券名称	回购到期日	期末估值单价	数量（张）	期末估值总额
210218	21 国开 18	2023 年 7 月 3 日	102.41	1,537,000	157,396,842.93
合计				1,537,000	157,396,842.93

## 6.4.12.3.2 交易所市场债券正回购

无。

## 6.4.12.4 期末参与转融通证券出借业务的证券

无。



## 6.4.13 金融工具风险及管理

### 6.4.13.1 风险管理政策和组织架构

本基金在日常经营活动由金融工具产生的风险主要包括信用风险、流动性风险及市场风险。本基金管理人制定了政策和程序来识别及分析这些风险，并设定适当的风险限额及内部控制流程，通过可靠的管理及信息系统持续监控上述各类风险。

本基金的基金管理人奉行全面风险管理体系的建设，建立了以由高层监控(合规与风险管理委员会、公司投资风险控制委员会)、专业监控(监察稽核部、风险管理部)、部门互控、岗位自控构成的风险管理架构体系。本基金的基金管理人在董事会下设立合规与风险管理委员会，对公司整体运营风险进行监督，监督风险控制措施的执行。在管理层层面设立投资风险控制委员会，通过定期会议讨论涉及投资风险的重大议题，形成正式决议提交投委会。在业务操作层面，监察稽核部履行合规控制职责，通过定期、不定期检查内控制度的执行情况、对重大风险点以专项稽核的方式确保公司内控制度、流程得到贯彻执行。风险管理部履行风险量化评估分析职责。

本基金的基金管理人对于金融工具的风险管理方法主要是通过定性分析和定量分析的方法去估测各种风险产生的可能损失。从定性分析的角度出发，判断风险损失的严重程度和出现同类风险损失的频度。而从定量分析的角度出发，根据本基金的投资目标，结合基金资产所运用金融工具特征通过特定的风险量化指标、模型，日常的量化报告，确定风险损失的限度和相应置信程度，及时可靠地对各种风险进行监督、检查和评估，并通过相应决策，将风险控制在可承受的范围之内。

### 6.4.13.2 信用风险

信用风险是指基金在交易过程中因交易对手未履行合约责任，或者基金所投资证券之发行人出现违约、拒绝支付到期本息等情况，导致基金资产损失和收益变化的风险。

本基金的基金管理人在交易前对交易对手的资信状况进行了充分的评估。本基金的银行存款存放在本基金的托管人上海银行股份有限公司，因而与银行存款相关的信用风险不重大。本基金在交易所进行的交易均以中国证券登记结算有限责任公司为交易对手完成证券交收和款项清算，违约风险可能性很小；在银行间同业市场进行交易前均对交易对手进行信用评估并对证券交割方式进行限制以控制相应的信用风险。

本基金的基金管理人建立了信用风险管理流程，通过对投资品种信用等级评估来控制证券发行人的信用风险。信用等级评估以内部信用评级为主，外部信用评级为辅。内部债券信用评级主要考察发行人的经营风险、财务风险和流动性风险，以及信用产品的条款和担保人的情况等。此外，本基金的基金管理人根据信用产品的内部评级，通过单只信用产品投资占基金资产净值的比例及占发行量的比例进行控制，通过分散化投资以分散信用风险。

本期末，本基金未持有除国债、央行票据和政策性金融债以外的债券(上年度末：同)。

#### 6.4.13.3 流动性风险

流动性风险是指基金在履行与金融负债有关的义务时遇到资金短缺的风险。本基金的流动性风险一方面来自于基金份额持有人可随时要求赎回其持有的基金份额，另一方面来自于投资品种所处的交易市场不活跃而带来的变现困难或因投资集中而无法在市场出现剧烈波动的情况下以合理的价格变现。

##### 6.4.13.3.1 报告期内本基金组合资产的流动性风险分析

本基金的基金管理人严格按照《公开募集证券投资基金运作管理办法》及《公开募集开放式证券投资基金流动性风险管理规定》等有关法规的要求建立健全开放式基金流动性风险管理的内部控制体系，审慎评估各类资产的流动性，针对性制定流动性风险管理措施，对本基金组合资产的流动性风险进行管理。本基金的基金管理人采用监控基金组合资产持仓集中度指标、逆回购交易的到期日与交易对手的集中度、流动性受限资产比例、基金组合资产中 7 个工作日可变现资产的可变现价值以及压力测试等方式防范流动性风险。并于开放日对本基金的申购赎回情况进行监控，保持基金投资组合中的可用现金头寸与之相匹配，确保本基金资产的变现能力与投资者赎回需求的匹配与平衡。本基金的基金管理人在基金合同中设计了巨额赎回条款，约定在非常情况下赎回申请的处理方式，控制因开放申购赎回模式带来的流动性风险，有效保障基金持有人利益。于本期末，本基金持有的流动性受限资产的估值占基金资产净值的比例未超过 15%。

本基金主要投资于交易所及银行间市场内交易的证券，除在附注“期末本基金持有的流通受限证券”中列示的部分基金资产流通暂时受限制外(如有)，其余均能及时变现。此外，本基金可通过卖出回购金融资产方式借入短期资金应对流动性需求，其上限一般不超过基金持有的债券资产的公允价值。除附注“期末债券正回购交易中作为抵押的债券”中列示的卖出回购金融资产款余额(如有)将在 1 个月内到期且计息外，本基金于资产负债表日所持有的金融负债的合同约定剩余到期日均为一年以内且一般不计息，可赎回基金份额净值无固定到期日且不计息，因此账面余额一般即为未折现的合约到期现金流量。

#### 6.4.13.4 市场风险

市场风险是指基金所持金融工具的公允价值或未来现金流量因所处市场各类价格因素的变动而发生波动的风险，包括利率风险、外汇风险和其他价格风险。

##### 6.4.13.4.1 利率风险

利率风险是指金融工具的公允价值或未来现金流量受市场利率变动而发生波动的风险。利率敏感性金融工具均面临由于市场利率上升而导致公允价值下降的风险，其中浮动利率类金融工具

还面临每个付息期间结束根据市场利率重新定价时对于未来现金流影响的风险。

本基金的基金管理人定期对本基金面临的利率敏感性缺口进行监控，并通过调整投资组合的久期等方法对上述利率风险进行管理。

本基金主要投资于交易所及银行间市场交易的固定收益品种，因此存在相应的利率风险。

#### 6.4.13.4.1.1 利率风险敞口

单位：人民币元

本期末 2023 年 6 月 30 日	1 年以内	1-5 年	5 年以上	不计息	合计
<b>资产</b>					
银行存款	2,948,708.79	-	-	-	2,948,708.79
结算备付金	4,502.23	-	-	-	4,502.23
存出保证金	715.28	-	-	-	715.28
交易性金融资产	353,121,295.71	3,859,052,161.35	-	-	4,212,173,457.06
应收申购款	-	-	-	1,127.28	1,127.28
资产总计	356,075,222.01	3,859,052,161.35	-	1,127.28	4,215,128,510.64
<b>负债</b>					
应付赎回款	-	-	-	5,521.13	5,521.13
应付管理人报酬	-	-	-	535,636.21	535,636.21
应付托管费	-	-	-	178,545.39	178,545.39
卖出回购金融资产款	149,097,856.49	-	-	-	149,097,856.49
应付销售服务费	-	-	-	18.92	18.92
其他负债	-	-	-	173,155.57	173,155.57
负债总计	149,097,856.49	-	-	892,877.22	149,990,733.71
利率敏感度缺口	206,977,365.52	3,859,052,161.35	-	-891,749.94	4,065,137,776.93
<b>上年度末 2022 年 12 月 31 日</b>	<b>1 年以内</b>	<b>1-5 年</b>	<b>5 年以上</b>	<b>不计息</b>	<b>合计</b>
<b>资产</b>					
银行存款	2,157,232.17	-	-	-	2,157,232.17
结算备付金	42,342.22	-	-	-	42,342.22
存出保证金	1,073.40	-	-	-	1,073.40
交易性金融资产	1,114,225.56	48,839,237.25	-	-	49,953,462.81
资产总计	3,314,873.35	48,839,237.25	-	-	52,154,110.60
<b>负债</b>					
应付赎回款	-	-	-	46.35	46.35
应付管理人报酬	-	-	-	4,200.11	4,200.11
应付托管费	-	-	-	1,400.04	1,400.04
应付销售服务费	-	-	-	7.53	7.53
其他负债	-	-	-	144,771.29	144,771.29
负债总计	-	-	-	150,425.32	150,425.32
利率敏感度缺口	3,314,873.35	48,839,237.25	-	-150,425.32	52,003,685.28

注：表中所示为本基金资产及负债的账面价值，并按照合约规定的利率重新定价日或到期日孰早者予以分类。

#### 6.4.13.4.1.2 利率风险的敏感性分析

假设	除市场利率以外的其他市场变量保持不变		
分析	相关风险变量的变动	对资产负债表日基金资产净值的影响金额（单位：人民币元）	
		本期末（2023 年 6 月 30 日）	上年度末（2022 年 12 月 31 日）
	市场利率上升 25 个基点	-17,389,448.63	-250,591.12
市场利率下降 25 个基点	17,516,509.95	252,577.17	

#### 6.4.13.4.2 外汇风险

外汇风险是指金融工具的公允价值或未来现金流量因外汇汇率变动而发生波动的风险。本基金的所有资产及负债以人民币计价，因此无重大外汇风险。

#### 6.4.13.4.3 其他价格风险

其他价格风险是指基金所持金融工具的公允价值或未来现金流量因除市场利率和外汇汇率以外的市场价格因素变动而发生波动的风险。本基金主要投资于证券交易所上市或银行间同业市场交易的固定收益品种，因此无重大其他价格风险。

##### 6.4.13.4.3.1 其他价格风险敞口

无。

##### 6.4.13.4.3.2 其他价格风险的敏感性分析

无。

#### 6.4.14 公允价值

##### 6.4.14.1 金融工具公允价值计量的方法

公允价值计量结果所属的层次，由对公允价值计量整体而言具有重要意义的输入值所属的最低层次决定：

第一层次：相同资产或负债在活跃市场上未经调整的报价。

第二层次：除第一层次输入值外相关资产或负债直接或间接可观察的输入值。

第三层次：相关资产或负债的不可观察输入值。

## 6.4.14.2 持续的以公允价值计量的金融工具

## 6.4.14.2.1 各层次金融工具的公允价值

单位：人民币元

公允价值计量结果所属的层次	本期末 2023 年 6 月 30 日	上年度末 2022 年 12 月 31 日
第一层次	-	-
第二层次	4,212,173,457.06	49,953,462.81
第三层次	-	-
合计	4,212,173,457.06	49,953,462.81

## 6.4.14.2.2 公允价值所属层次间的重大变动

本基金以导致各层次之间转换的事项发生日为确认各层次之间转换的时点。

本基金本期及上年度可比期间持有的以公允价值计量的金融工具的公允价值所属层次未发生重大变动。

## 6.4.14.3 非持续的以公允价值计量的金融工具的说明

于本期末，本基金未持有非持续的以公允价值计量的金融资产(上年度末：同)。

## 6.4.14.4 不以公允价值计量的金融工具的相关说明

不以公允价值计量的金融资产和负债主要包括应收款项和其他金融负债，其账面价值与公允价值相差很小。

## 6.4.15 有助于理解和分析会计报表需要说明的其他事项

无。

## § 7 投资组合报告

## 7.1 期末基金资产组合情况

金额单位：人民币元

序号	项目	金额	占基金总资产的比例 (%)
1	权益投资	-	-
	其中：股票	-	-
2	基金投资	-	-
3	固定收益投资	4,212,173,457.06	99.93
	其中：债券	4,212,173,457.06	99.93
	资产支持证券	-	-
4	贵金属投资	-	-

5	金融衍生品投资	-	-
6	买入返售金融资产	-	-
	其中：买断式回购的买入返售金融资产	-	-
7	银行存款和结算备付金合计	2,953,211.02	0.07
8	其他各项资产	1,842.56	0.00
9	合计	4,215,128,510.64	100.00

## 7.2 报告期末按行业分类的股票投资组合

### 7.2.1 报告期末按行业分类的境内股票投资组合

无。

### 7.2.2 报告期末按行业分类的港股通投资股票投资组合

无。

## 7.3 期末按公允价值占基金资产净值比例大小排序的所有股票投资明细

无。

## 7.4 报告期内股票投资组合的重大变动

### 7.4.1 累计买入金额超出期初基金资产净值 2%或前 20 名的股票明细

无。

### 7.4.2 累计卖出金额超出期初基金资产净值 2%或前 20 名的股票明细

无。

### 7.4.3 买入股票的成本总额及卖出股票的收入总额

无。

## 7.5 期末按债券品种分类的债券投资组合

金额单位：人民币元

序号	债券品种	公允价值	占基金资产净值比例 (%)
1	国家债券	-	-
2	央行票据	-	-
3	金融债券	4,212,173,457.06	103.62
	其中：政策性金融债	4,212,173,457.06	103.62
4	企业债券	-	-
5	企业短期融资券	-	-
6	中期票据	-	-
7	可转债（可交换债）	-	-
8	同业存单	-	-
9	其他	-	-
10	合计	4,212,173,457.06	103.62

## 7.6 期末按公允价值占基金资产净值比例大小排序的前五名债券投资明细

金额单位：人民币元

序号	债券代码	债券名称	数量 (张)	公允价值	占基金资产净值比例 (%)
1	210218	21 国开 18	5,000,000	512,026,164.38	12.60
2	220202	22 国开 02	5,000,000	506,450,546.45	12.46
3	200203	20 国开 03	4,000,000	411,968,328.77	10.13
4	220207	22 国开 07	4,000,000	406,701,917.81	10.00
5	150218	15 国开 18	3,500,000	370,868,726.03	9.12

## 7.7 期末按公允价值占基金资产净值比例大小排序的所有资产支持证券投资明细

无。

## 7.8 报告期末按公允价值占基金资产净值比例大小排序的前五名贵金属投资明细

无。

## 7.9 期末按公允价值占基金资产净值比例大小排序的前五名权证投资明细

无。

## 7.10 报告期末本基金投资的国债期货交易情况说明

## 7.10.1 本期国债期货投资政策

无。

## 7.10.2 本期国债期货投资评价

无。

## 7.11 投资组合报告附注

## 7.11.1 基金投资的前十名证券的发行主体本期是否出现被监管部门立案调查，或在报告编制日前一年内受到公开谴责、处罚的情形

本基金投资的前十名证券的发行主体本期没有出现被监管部门立案调查，或在报告编制日前一年内受到公开谴责、处罚的情形。

## 7.11.2 基金投资的前十名股票是否超出基金合同规定的备选股票库

本基金投资的前十名股票未超出基金合同规定的备选股票库。

## 7.11.3 期末其他各项资产构成

单位：人民币元

序号	名称	金额
1	存出保证金	715.28
2	应收清算款	-
3	应收股利	-
4	应收利息	-
5	应收申购款	1,127.28

6	其他应收款	-
7	待摊费用	-
8	其他	-
9	合计	1,842.56

#### 7.11.4 期末持有的处于转股期的可转换债券明细

无。

#### 7.11.5 期末前十名股票中存在流通受限情况的说明

无。

#### 7.11.6 投资组合报告附注的其他文字描述部分

由于四舍五入原因，分项之和与合计可能有尾差。

## § 8 基金份额持有人信息

### 8.1 期末基金份额持有人户数及持有人结构

份额单位：份

份额级别	持有人户数（户）	户均持有的基金份额	持有人结构			
			机构投资者		个人投资者	
			持有份额	占总份额比例（%）	持有份额	占总份额比例（%）
大成中债 1-3 年国开债指数 A	504	7,445,859.32	3,751,125,103.39	99.96	1,587,993.33	0.04
大成中债 1-3 年国开债指数 C	179	719.31	-	-	128,756.18	100.00
合计	683	5,494,644.00	3,751,125,103.39	99.95	1,716,749.51	0.05

注：1、上述机构/个人投资者持有份额占总份额比例的计算中，对分级份额，比例的分母采用各自级别的份额，对合计数，比例的分母采用下属分级基金份额的合计数（即期末基金份额总额）。

2、持有人户数为有效户数，即存量份额大于零的账户。

### 8.2 期末基金管理人的从业人员持有本基金的情况

项目	份额级别	持有份额总数（份）	占基金总份额比例（%）
基金管	大成中债 1-3 年国开债指数 A	1,548.46	0.0000



理人所有从业人员持有本基金	大成中债 1-3 年国开债指数 C	2,974.62	2.3103
	合计	4,523.08	0.0001

注：上述占基金总份额比例的计算中，对分级份额，比例的分母采用各自级别的份额，对合计数，比例的分母采用下属分级基金份额的合计数（即期末基金份额总额）。

### 8.3 期末基金管理人的从业人员持有本开放式基金份额总量区间情况

项目	份额级别	持有基金份额总量的数量区间（万份）
本公司高级管理人员、基金投资和部门负责人持有本开放式基金	大成中债 1-3 年国开债指数 A	0~10
	大成中债 1-3 年国开债指数 C	0~10
	合计	0~10
本基金基金经理持有本开放式基金	大成中债 1-3 年国开债指数 A	0
	大成中债 1-3 年国开债指数 C	0~10
	合计	0~10

## §9 开放式基金份额变动

单位：份

项目	大成中债 1-3 年国开债指数 A	大成中债 1-3 年国开债指数 C
基金合同生效日（2019 年 9 月 26 日）基金份额总额	8,300,128,898.78	50,380.01
本报告期期初基金份额总额	48,766,614.49	39,846.71
本报告期基金总申购份额	4,548,920,653.93	328,131.33
减：本报告期基金总赎回份额	844,974,171.70	239,221.86
本报告期基金拆分变动份额	-	-
本报告期期末基金份额总额	3,752,713,096.72	128,756.18

## § 10 重大事件揭示

### 10.1 基金份额持有人大会决议

无。

### 10.2 基金管理人、基金托管人的专门基金托管部门的重大人事变动

#### 一、基金管理人的重大人事变动

经大成基金管理有限公司第八届董事会第二次会议审议通过，自 2023 年 3 月 25 日起，温智敏先生不再担任公司副总经理职务；聘请石国武先生担任公司副总经理，任期自 2023 年 3 月 25 日起，至公司第八届董事会任期届满之日止。具体详见我司发布的《大成基金管理有限公司关于高级管理人员变更的公告》。

#### 二、基金托管人的基金托管部门的重大人事变动

2023 年 3 月，项寅同志担任上海银行股份有限公司资产托管部副总经理职务，上述人事变动已进行备案、公告。

### 10.3 涉及基金管理人、基金财产、基金托管业务的诉讼

本报告期内，无涉及基金管理人、基金财产、基金托管业务的诉讼。

### 10.4 基金投资策略的改变

本基金投资策略在本报告期内没有重大改变。

### 10.5 为基金进行审计的会计师事务所情况

本基金聘任的为本基金审计的会计师事务所为普华永道中天会计师事务所(特殊普通合伙)，该事务所自基金合同生效日起为本基金提供审计服务至今。

### 10.6 管理人、托管人及其高级管理人员受稽查或处罚等情况

#### 10.6.1 管理人及其高级管理人员受稽查或处罚等情况

本报告期内，基金管理人及其相关高级管理人员无受稽查或处罚等情况。

#### 10.6.2 托管人及其高级管理人员受稽查或处罚等情况

本报告期内，本基金托管人的托管业务部门及其相关高级管理人员无受稽查或处罚等情况。

### 10.7 基金租用证券公司交易单元的有关情况

#### 10.7.1 基金租用证券公司交易单元进行股票投资及佣金支付情况

金额单位：人民币元

券商名称	交易单	股票交易	应支付该券商的佣金	备注
------	-----	------	-----------	----

	元数量	成交金额	占当期股票成交总额的比例 (%)	佣金	占当期佣金总量的比例 (%)	
光大证券	1	-	-	-	-	-
申万宏源	1	-	-	-	-	-
招商证券	1	-	-	-	-	-

注：根据中国证监会颁布的《关于完善证券投资基金交易席位制度有关问题的通知》（证监基金字[2007]48号）的有关规定，本公司制定了租用证券公司交易单元的选择标准和程序。

租用证券公司交易单元的选择标准主要包括：

- （一）财务状况良好，最近一年无重大违规行为；
- （二）经营行为规范，内控制度健全，能满足各投资组合运作的保密性要求；
- （三）研究实力较强，能提供包括研究报告、路演服务、协助进行上市公司调研等研究服务；
- （四）具备各投资组合运作所需的高效、安全的通讯条件，有足够的交易和清算能力，满足各投资组合证券交易需要；
- （五）能提供投资组合运作、管理所需的其他券商服务；
- （六）相关基金合同、资产管理合同以及法律法规规定的其他条件。

租用证券公司交易单元的程序：首先根据租用证券公司交易单元的选择标准形成《券商服务评价表》，然后根据评分高低进行选择基金交易单元。本基金本报告期内新增交易单元：无。本报告期内本基金退租席位：无。

## 10.7.2 基金租用证券公司交易单元进行其他证券投资的情况

金额单位：人民币元

券商名称	债券交易		债券回购交易		权证交易	
	成交金额	占当期债券成交总额的比例 (%)	成交金额	占当期债券回购成交总额的比例 (%)	成交金额	占当期权证成交总额的比例 (%)
光大证券	5,092,325.00	100.00	900,000.00	100.00	-	-

## 10.8 其他重大事件

序号	公告事项	法定披露方式	法定披露日期
1	关于再次提请投资者及时更新已过期身份证件或者身份证明文件的公告	中国证监会基金电子披露网站、规定报刊及本公司网站	2023年6月30日
2	关于大成中债 1-3 年国开行债券指	中国证监会基金电子披	2023年5月25日

	数证券投资基金可能触发基金合同终止情形的提示性公告	露网站、规定报刊及本公司网站	
3	大成中债 1-3 年国开行债券指数证券投资基金 A 类份额增加蚂蚁(杭州)基金销售有限公司为代销机构的公告	中国证监会基金电子披露网站、规定报刊及本公司网站	2023 年 5 月 24 日
4	关于大成中债 1-3 年国开行债券指数证券投资基金可能触发基金合同终止情形的提示性公告	中国证监会基金电子披露网站、规定报刊及本公司网站	2023 年 5 月 11 日
5	大成基金管理有限公司提醒投资者谨防金融诈骗的公告	中国证监会基金电子披露网站、规定报刊及本公司网站	2023 年 4 月 27 日
6	大成中债 1-3 年国开行债券指数证券投资基金 2023 年第 1 季度报告	中国证监会基金电子披露网站、规定报刊及本公司网站	2023 年 4 月 21 日
7	大成中债 1-3 年国开行债券指数证券投资基金 2022 年年度报告	中国证监会基金电子披露网站、规定报刊及本公司网站	2023 年 3 月 30 日
8	大成基金管理有限公司关于高级管理人员变更的公告	中国证监会基金电子披露网站、规定报刊及本公司网站	2023 年 3 月 27 日
9	大成基金管理有限公司关于高级管理人员变更的公告	中国证监会基金电子披露网站、规定报刊及本公司网站	2023 年 3 月 27 日
10	大成基金管理有限公司关于养老金客户通过直销柜台申购旗下基金费率优惠的公告	中国证监会基金电子披露网站、规定报刊及本公司网站	2023 年 3 月 24 日
11	大成中债 1-3 年国开行债券指数证券投资基金 2022 年第 4 季度报告	中国证监会基金电子披露网站、规定报刊及本公司网站	2023 年 1 月 18 日

## § 11 影响投资者决策的其他重要信息

### 11.1 报告期内单一投资者持有基金份额比例达到或超过 20%的情况

投资者类别	报告期内持有基金份额变化情况					报告期末持有基金情况	
	序号	持有基金份额比例达到或者超过 20%的时间区间	期初份额	申购份额	赎回份额	持有份额	份额占比(%)
机构	1	20230111-20230524	9,448,171.60	0.00	9,448,171.60	0.00	0.00
	2	20230323-20230504	9,412,595.31	9,387,850.91	18,800,446.22	0.00	0.00

3	20230111- 20230511	9,413,442 .53	0.00	9,413,442 .53	0.00	0.00	
4	20230111- 20230207	9,412,595 .31	741,253 ,726.33	519,024,5 31.31	231,641,790.3 3	6.17	
5	20230627- 20230628	0.00	741,014 ,264.54	0.00	741,014,264.5 4	19.75	
6	20230111- 20230628	9,448,171 .60	741,253 ,726.33	9,448,171 .60	741,253,726.3 3	19.75	
产品特有风险							
当基金份额持有人占比过于集中时，可能会因某单一基金份额持有人大额赎回而引发基金净值剧烈波动的风险，甚至有可能引起基金的流动性风险，基金管理人可能无法及时变现基金资产以应对基金份额持有人的赎回申请，基金份额持有人可能无法及时赎回持有的全部基金份额。							

## 11.2 影响投资者决策的其他重要信息

无。

## § 12 备查文件目录

### 12.1 备查文件目录

- 1、中国证监会批准设立大成中债 1-3 年国开行债券指数证券投资基金的文件；
- 2、《大成中债 1-3 年国开行债券指数证券投资基金基金合同》；
- 3、《大成中债 1-3 年国开行债券指数证券投资基金托管协议》；
- 4、大成基金管理有限公司批准文件、营业执照、公司章程；
- 5、本报告期内在规定报刊上披露的各种公告原稿。

### 12.2 存放地点

备查文件存放在本基金管理人和托管人的住所。

### 12.3 查阅方式

投资者可在营业时间免费查阅，或登录本基金管理人网站 <http://www.dcfund.com.cn> 进行查阅。

大成基金管理有限公司

2023 年 8 月 30 日