

# 大成睿鑫股票型证券投资基金

## 2023 年中期报告

2023 年 6 月 30 日

基金管理人：大成基金管理有限公司

基金托管人：招商银行股份有限公司

送出日期：2023 年 8 月 30 日

## § 1 重要提示及目录

### 1.1 重要提示

基金管理人的董事会、董事保证本报告所载资料不存在虚假记载、误导性陈述或重大遗漏，并对其内容的真实性、准确性和完整性承担个别及连带的法律责任。本中期报告已经三分之二以上独立董事签字同意，并由董事长签发。

基金托管人招商银行股份有限公司根据本基金合同规定，于 2023 年 8 月 29 日复核了本报告中的财务指标、净值表现、利润分配情况、财务会计报告、投资组合报告等内容，保证复核内容不存在虚假记载、误导性陈述或者重大遗漏。

基金管理人承诺以诚实信用、勤勉尽责的原则管理和运用基金资产，但不保证基金一定盈利。

基金的过往业绩并不代表其未来表现。投资有风险，投资者在作出投资决策前应仔细阅读本基金的招募说明书及其更新。

本报告财务资料未经审计。

本报告期自 2023 年 01 月 01 日起至 06 月 30 日止。

## 1.2 目录

<b>§ 1 重要提示及目录</b> .....	<b>2</b>
1.1 重要提示 .....	2
1.2 目录 .....	3
<b>§ 2 基金简介</b> .....	<b>5</b>
2.1 基金基本情况 .....	5
2.2 基金产品说明 .....	5
2.3 基金管理人和基金托管人 .....	5
2.4 信息披露方式 .....	6
2.5 其他相关资料 .....	6
<b>§ 3 主要财务指标和基金净值表现</b> .....	<b>6</b>
3.1 主要会计数据和财务指标 .....	6
3.2 基金净值表现 .....	7
<b>§ 4 管理人报告</b> .....	<b>9</b>
4.1 基金管理人及基金经理情况 .....	9
4.2 管理人对报告期内本基金运作合规守信情况的说明 .....	11
4.3 管理人对报告期内公平交易情况的专项说明 .....	11
4.4 管理人对报告期内基金的投资策略和业绩表现的说明 .....	11
4.5 管理人对宏观经济、证券市场及行业走势的简要展望 .....	12
4.6 管理人对报告期内基金估值程序等事项的说明 .....	12
4.7 管理人对报告期内基金利润分配情况的说明 .....	13
4.8 报告期内管理人对本基金持有人数或基金资产净值预警情形的说明 .....	13
<b>§ 5 托管人报告</b> .....	<b>13</b>
5.1 报告期内本基金托管人合规守信情况声明 .....	13
5.2 托管人对报告期内本基金投资运作合规守信、净值计算、利润分配等情况的说明 .....	13
5.3 托管人对本中期报告中财务信息等内容的真实、准确和完整发表意见 .....	14
<b>§ 6 半年度财务会计报告（未经审计）</b> .....	<b>14</b>
6.1 资产负债表 .....	14
6.2 利润表 .....	15
6.3 净资产（基金净值）变动表 .....	16
6.4 报表附注 .....	19
<b>§ 7 投资组合报告</b> .....	<b>43</b>
7.1 期末基金资产组合情况 .....	43
7.2 报告期末按行业分类的股票投资组合 .....	43
7.3 期末按公允价值占基金资产净值比例大小排序的所有股票投资明细 .....	44
7.4 报告期内股票投资组合的重大变动 .....	50
7.5 期末按债券品种分类的债券投资组合 .....	51
7.6 期末按公允价值占基金资产净值比例大小排序的前五名债券投资明细 .....	51
7.7 期末按公允价值占基金资产净值比例大小排序的所有资产支持证券投资明细 .....	51
7.8 报告期末按公允价值占基金资产净值比例大小排序的前五名贵金属投资明细 .....	52

7.9 期末按公允价值占基金资产净值比例大小排序的前五名权证投资明细 .....	52
7.10 本基金投资股指期货的投资政策 .....	52
7.11 报告期末本基金投资的国债期货交易情况说明 .....	52
7.12 投资组合报告附注 .....	52
<b>§ 8 基金份额持有人信息 .....</b>	<b>53</b>
8.1 期末基金份额持有人户数及持有人结构 .....	53
8.2 期末基金管理人的从业人员持有本基金的情况 .....	53
8.3 期末基金管理人的从业人员持有本开放式基金份额总量区间情况 .....	53
<b>§ 9 开放式基金份额变动 .....</b>	<b>54</b>
<b>§ 10 重大事件揭示 .....</b>	<b>54</b>
10.1 基金份额持有人大会决议 .....	54
10.2 基金管理人、基金托管人的专门基金托管部门的重大人事变动 .....	54
10.3 涉及基金管理人、基金财产、基金托管业务的诉讼 .....	54
10.4 基金投资策略的改变 .....	55
10.5 为基金进行审计的会计师事务所情况 .....	55
10.6 管理人、托管人及其高级管理人员受稽查或处罚等情况 .....	55
10.7 基金租用证券公司交易单元的有关情况 .....	55
10.8 其他重大事件 .....	56
<b>§ 11 影响投资者决策的其他重要信息 .....</b>	<b>57</b>
11.1 报告期内单一投资者持有基金份额比例达到或超过 20%的情况 .....	57
11.2 影响投资者决策的其他重要信息 .....	57
<b>§ 12 备查文件目录 .....</b>	<b>57</b>
12.1 备查文件目录 .....	57
12.2 存放地点 .....	57
12.3 查阅方式 .....	57

## § 2 基金简介

### 2.1 基金基本情况

基金名称	大成睿鑫股票型证券投资基金	
基金简称	大成睿鑫股票	
基金主代码	009069	
基金运作方式	契约型开放式	
基金合同生效日	2020 年 8 月 11 日	
基金管理人	大成基金管理有限公司	
基金托管人	招商银行股份有限公司	
报告期末基金份额总额	399,093,730.30 份	
基金合同存续期	不定期	
下属分级基金的基金简称	大成睿鑫股票 A	大成睿鑫股票 C
下属分级基金的交易代码	009069	009070
报告期末下属分级基金的份额总额	318,883,198.17 份	80,210,532.13 份

### 2.2 基金产品说明

投资目标	本基金在有效控制组合风险并保持良好流动性的前提下，通过专业化行业深度研究分析，力争实现基金资产的长期稳定增值。
投资策略	本基金在把握宏观经济运行趋势和股票市场行业轮动的基础上，充分发挥公司股票研究团队“自下而上”的主动选股能力，以定性和定量相结合的方法，基于对个股深入的基本面研究和细致的实地调研，精选股票构建股票投资组合。
业绩比较基准	沪深 300 指数收益率×75%+恒生指数收益率×10%+中证综合债券指数收益率×15%
风险收益特征	本基金为股票基金，理论上其预期风险与预期收益高于混合基金、债券基金和货币市场基金。本基金可通过内地与香港股票市场交易互联互通机制投资于香港证券市场，除了需要承担与境内证券投资基金类似的市场波动风险等一般投资风险之外，本基金还面临汇率风险、投资于香港证券市场的风险、以及通过内地与香港股票市场交易互联互通机制投资的风险等特有风险。

### 2.3 基金管理人和基金托管人

项目		基金管理人	基金托管人
名称		大成基金管理有限公司	招商银行股份有限公司
信息披露负责人	姓名	段皓静	张姗
	联系电话	0755-83183388	0755-83077987
	电子邮箱	office@dcfund.com.cn	zhangshan_1027@cmbchina.com
客户服务电话		4008885558	95555
传真		0755-83199588	0755-83195201

注册地址	广东省深圳市南山区海德三道 1236 号大成基金总部大厦 5 层、27-33 层	深圳市深南大道 7088 号招商银行大厦
办公地址	广东省深圳市南山区海德三道 1236 号大成基金总部大厦 5 层、27-33 层	深圳市深南大道 7088 号招商银行大厦
邮政编码	518054	518040
法定代表人	吴庆斌	缪建民

## 2.4 信息披露方式

本基金选定的信息披露报纸名称	《上海证券报》
登载基金中期报告正文的管理人互联网网址	www.dcfund.com.cn
基金中期报告备置地点	基金管理人及基金托管人住所

## 2.5 其他相关资料

项目	名称	办公地址
注册登记机构	大成基金管理有限公司	广东省深圳市南山区海德三道 1236 号大成基金总部大厦 5 层、27-33 层

## § 3 主要财务指标和基金净值表现

### 3.1 主要会计数据和财务指标

金额单位：人民币元

3.1.1 期间数据和指标	报告期(2023 年 1 月 1 日-2023 年 6 月 30 日)	
	大成睿鑫股票 A	大成睿鑫股票 C
本期已实现收益	7,238,644.76	1,440,525.56
本期利润	26,944,181.25	4,337,667.70
加权平均基金份额本期利润	0.0865	0.0681
本期加权平均净值利润率	7.88%	6.27%
本期基金份额净值增长率	7.77%	7.56%
3.1.2 期末数据和指标	报告期末(2023 年 6 月 30 日)	
期末可供分配利润	42,584,263.77	9,671,207.22

期末可供分配基金份额利润	0.1335	0.1206
期末基金资产净值	361,467,461.94	89,881,739.35
期末基金份额净值	1.1335	1.1206
3.1.3 累计期末指标	报告期末(2023年6月30日)	
基金份额累计净值增长率	13.35%	12.06%

注：1、本期已实现收益指基金本期利息收入、投资收益、其他收入（不含公允价值变动收益）扣除相关费用和信用减值损失后的余额，本期利润为本期已实现收益加上本期公允价值变动收益。

2、期末可供分配利润，采用期末资产负债表中未分配利润与未分配利润中已实现部分的孰低数（为期末余额，不是当期发生数）。

3、所述基金业绩指标不包括持有人认购或交易基金的各项费用，计入费用后实际收益水平要低于所列数字。

## 3.2 基金净值表现

### 3.2.1 基金份额净值增长率及其与同期业绩比较基准收益率的比较

大成睿鑫股票 A

阶段	份额净值增长率①	份额净值增长率标准差②	业绩比较基准收益率③	业绩比较基准收益率标准差④	①-③	②-④
过去一个月	6.61%	0.67%	1.33%	0.77%	5.28%	-0.10%
过去三个月	3.09%	0.76%	-4.31%	0.72%	7.40%	0.04%
过去六个月	7.77%	0.79%	-0.50%	0.73%	8.27%	0.06%
过去一年	2.06%	0.86%	-11.41%	0.87%	13.47%	-0.01%
自基金合同生效起至今	13.35%	1.02%	-14.14%	0.97%	27.49%	0.05%

大成睿鑫股票 C

阶段	份额净值增长率①	份额净值增长率标准差②	业绩比较基准收益率③	业绩比较基准收益率标准差④	①-③	②-④
过去一个月	6.58%	0.67%	1.33%	0.77%	5.25%	-0.10%
过去三个月	3.00%	0.76%	-4.31%	0.72%	7.31%	0.04%
过去六个月	7.56%	0.79%	-0.50%	0.73%	8.06%	0.06%

过去一年	1.67%	0.86%	-11.41%	0.87%	13.08%	-0.01%
自基金合同生效起至今	12.06%	1.02%	-14.14%	0.97%	26.20%	0.05%

### 3.2.2 自基金合同生效以来基金份额累计净值增长率变动及其与同期业绩比较基准收益率变动的比较

大成睿鑫股票A累计净值增长率与同期业绩比较基准收益率的历史走势对比图

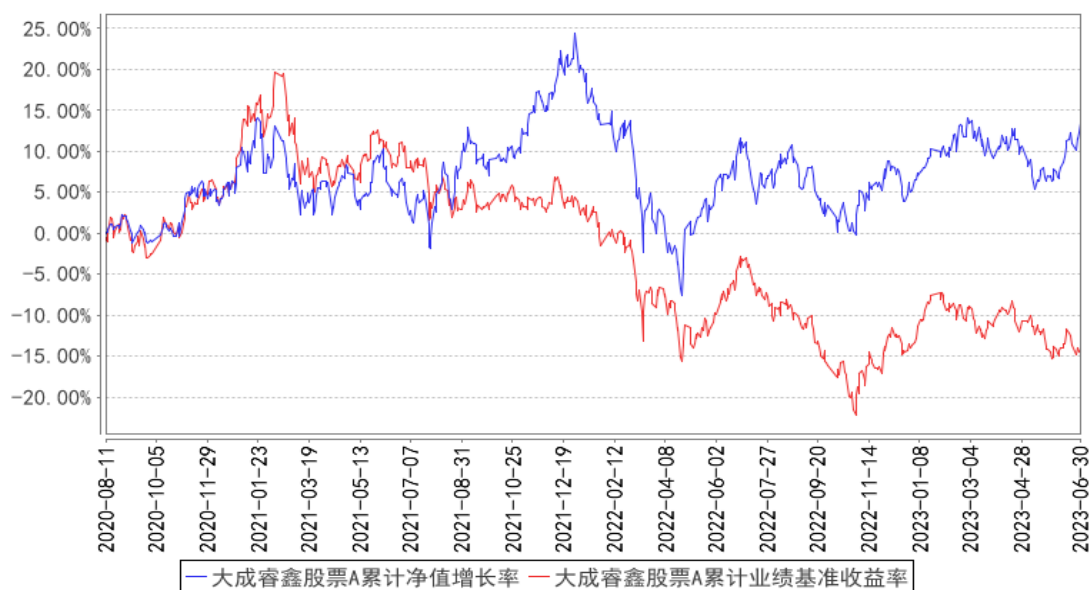

大成睿鑫股票C累计净值增长率与同期业绩比较基准收益率的历史走势对比图

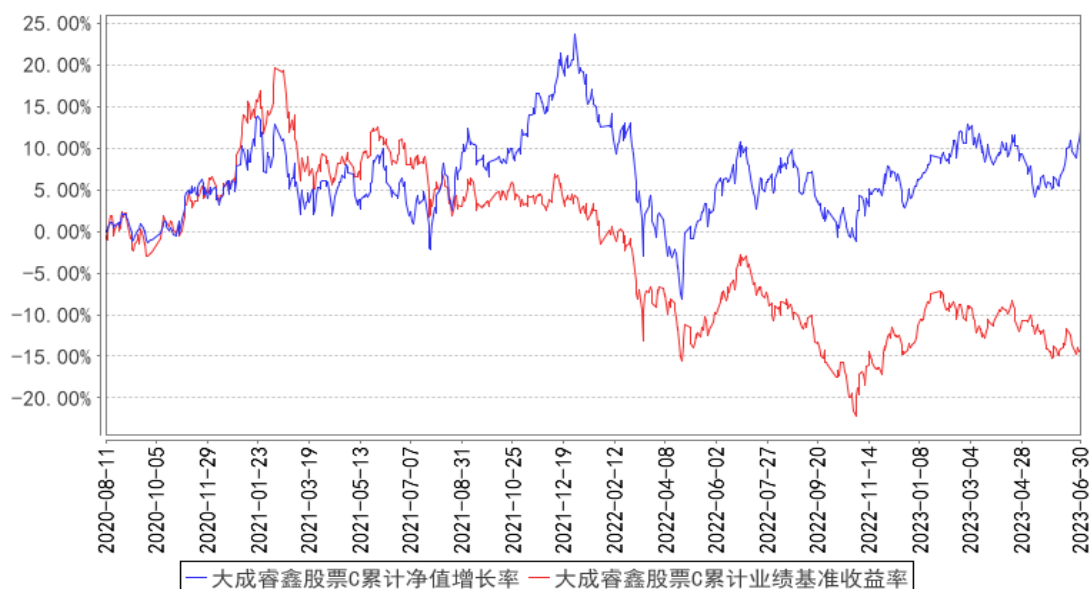

注：本基金合同规定，基金管理人应当自基金合同生效之日起六个月内使基金的投资组合比例符合基金合同的约定。建仓期结束时，本基金的投资组合比例符合基金合同的约定。



## § 4 管理人报告

### 4.1 基金管理人及基金经理情况

#### 4.1.1 基金管理人及其管理基金的经验

大成基金管理有限公司经中国证监会证监基金字[1999]10 号文批准，于 1999 年 4 月 12 日正式成立，是中国证监会批准成立的首批十家基金管理公司之一，注册资本为 2 亿元人民币，注册地为深圳。目前公司由三家股东组成，分别为中泰信托有限责任公司(50%)、光大证券股份有限公司(25%)、中国银河投资管理有限公司(25%)。公司业务资质齐全，是全国同时具有境内、境外社保基金管理人资格和基本养老保险基金管理人资格的四家基金公司之一，全面涵盖公募基金、机构投资、海外投资、财富管理、养老金管理、私募股权投资等业务，旗下大成国际资产管理公司具备 QFII、RQFII 等资格。

历经 24 年的发展，大成基金形成了以长期投资能力为核心竞争优势，打造了一支具有良好职业素养和丰富经验的资产管理队伍。目前已形成权益、固定收益、量化投资、商品期货、境外投资、大类资产配置等六大投资团队，全面覆盖各类投资领域。

#### 4.1.2 基金经理（或基金经理小组）及基金经理助理简介

姓名	职务	任本基金的基金经理（助理）期限		证券从业年限	说明
		任职日期	离任日期		
刘旭	本基金基金经理，股票投资部总监、董事总经理	2020 年 8 月 11 日	-	12 年	厦门大学管理学硕士。2009 年至 2010 年在毕马威华振会计师事务所任审计师。2011 年 2 月至 2013 年 5 月任广发证券研究所研究员。2013 年 5 月加入大成基金管理有限公司，曾担任研究部研究员、基金经理助理、股票投资部副总监，现任股票投资部总监、董事总经理。2015 年 7 月 29 日起任大成高新技术产业股票型证券投资基金基金经理。2016 年 8 月 20 日至 2021 年 3 月 17 日任大成创新成长混合型证券投资基金(LOF)基金经理。2019 年 12 月 24 日起任大成优势企业混合型证券投资基金基金经理。2020 年 6 月 5 日起任大成睿裕六个月持有期股票型证券投资基金基金经理。2020 年 8 月 11 日起任大成睿鑫股票型证券投资基金基金经理。2021 年 3 月 15 日起任大成核心价值甄选混合型证券投资基金基金经理。2022 年 6 月 7 日起任大成匠心卓越三年持有期混合型证券投资基金基金经理。2023 年 1 月

					18 日起任大成慧心优选一年持有期混合型证券投资基金基金经理。具有基金从业资格。国籍：中国
方锐	本基金基金经理助理	2020 年 11 月 6 日	2023 年 4 月 26 日	7 年	北京大学经济学硕士。2015 年 7 月至 2016 年 11 月就职于中国人民银行深圳市中心支行，任货币信贷管理处科员。2016 年 11 月加入大成基金管理有限公司，先后担任固定收益总部助理研究员、基金经理助理、基金经理。2020 年 9 月 7 日起任大成彭博农发行债券 1-3 年指数证券投资基金、大成景旭纯债债券型证券投资基金基金经理。2020 年 10 月 30 日起任大成中债 1-3 年国开行债券指数证券投资基金基金经理。2021 年 6 月 4 月起任大成安诚债券型证券投资基金基金经理。2022 年 6 月 2 日起任大成景盈债券型证券投资基金基金经理。2022 年 7 月 27 日任大成惠兴一年定期开放债券型发起式证券投资基金基金经理。2022 年 12 月 4 日起任大成稳益 90 天滚动持有债券型证券投资基金基金经理。具备基金从业资格。国籍：中国
赵蓬	本基金基金经理助理	2022 年 7 月 14 日	-	7 年	北京大学经济学硕士。2015 年 7 月至 2015 年 10 月任深圳盈信资管有限公司投资部投资经理。2016 年 2 月至 2019 年 2 月任华泰证券研究所研究员。2019 年 2 月加入大成基金管理有限公司，现任研究部研究员兼基金经理助理。2022 年 7 月 14 日起任大成高新技术产业股票型证券投资基金、大成优势企业混合型证券投资基金、大成睿裕六个月持有期股票型证券投资基金、大成睿鑫股票型证券投资基金、大成核心价值甄选混合型证券投资基金、大成匠心卓越三年持有期混合型证券投资基金基金经理助理。2023 年 1 月 18 日起任大成慧心优选一年持有期混合型证券投资基金基金经理助理。具有基金从业资格。国籍：中国
郑欣	本基金基金经理助理	2023 年 4 月 26 日	-	7 年	CFA，厦门大学经济学硕士。2016 年 7 月至 2019 年 6 月任第一创业证券资产管理部研究员。2019 年 7 月加入大成基金管理有限公司，现任固定收益总部研究主管兼基金经理。2021 年 11 月 26 日起任大成惠恒一年定期开放债券型发起式证券投资基金基金经理。2022 年 2 月 25 日起

					任大成惠享一年定期开放债券型发起式证券投资基金基金经理。2022 年 7 月 14 日起任大成景乐纯债债券型证券投资基金、大成景泰纯债债券型证券投资基金基金经理。具备基金从业资格。国籍：中国
--	--	--	--	--	---

注：1、任职日期、离任日期为本基金管理人作出决定之日。

2、证券从业年限的计算标准遵从行业协会《证券业从业人员资格管理办法》的相关规定。

#### 4.1.3 期末兼任私募资产管理计划投资经理的基金经理同时管理的产品情况

无。

#### 4.2 管理人对报告期内本基金运作遵规守信情况的说明

报告期内，本基金管理人严格遵守《证券法》、《证券投资基金法》等有关法律法规及基金合同、基金招募说明书等有关基金法律文件的规定，以取信于市场、取信于社会投资公众为宗旨，本着诚实信用、勤勉尽责的原则管理和运用基金资产，在规范基金运作和严格控制投资风险的前提下，为基金份额持有人谋求最大利益，无损害基金份额持有人利益的行为。

#### 4.3 管理人对报告期内公平交易情况的专项说明

##### 4.3.1 公平交易制度的执行情况

报告期内，公司严格执行了公平交易的原则和制度。公司运用统计分析方法和工具，对旗下所有投资组合连续 4 个季度的日内、3 日内及 5 日内股票及债券交易同向交易价差进行分析，针对同一基金经理管理的多个投资组合及公私募兼任基金经理管理的多个投资组合的投资交易行为加强了公平交易监测与分析，包括对不同时间窗下（同日、3 日、5 日、10 日）反向交易和同向交易价差监控的分析。分析结果表明：债券交易同向交易频率较低；部分股票同向交易溢价率较大主要来源于投资策略差异、市场因素（如个股当日价格振幅较高）及组合经理交易时机选择，即投资组合成交时间不一致以及成交价格的日内较大变动导致个别些组合间的成交价格差异较大，同时结合交易价差专项统计分析，未发现违反公平交易原则的异常情况。

##### 4.3.2 异常交易行为的专项说明

报告期内，公司旗下所有投资组合未发现存在异常交易行为。公司旗下所有投资组合参与的交易所公开竞价，未发生成交较少的单边交易量超过该股当日成交量 5% 的股票同日反向交易；主动投资组合间债券交易存在 1 笔同日反向交易，原因为流动性需要。投资组合间相邻交易日反向交易的市场成交比例、成交均价等交易结果数据表明该类交易不对市场产生重大影响，无异常。

#### 4.4 管理人对报告期内基金的投资策略和业绩表现的说明

##### 4.4.1 报告期内基金投资策略和运作分析

今年上半年经济复苏被普遍认为低于预期。三年疫情影响了居民和地方政府的支付潜力，同

时叠加人口等长周期结构性因素，压制了上半年地产、基建和消费的回暖。出口方面，外部产业环境依旧严峻，全球市场和客户初步出现了备份中国供给的趋势。以上因素共同导致了宏观经济承压。展望下半年，我们认为政府一系列经济刺激政策的及时推出与居民端资产负债表的修复，大概率会避免螺旋式下滑，让经济重回稳健通道。我们的投资与宏观经济密不可分，就像每个企业、每个人的命运都与时代密不可分一样，但与此同时我们也希望能够找到那些不必对宏观经济背景有乐观预期才值得投资的标的，后者是我们工作的重中之重。

上半年中国资本市场的主要指数波澜不惊：沪深 300 下跌 0.75%，中证 800 上涨 0.02%。但内部结构性分化较大，与 aigc 相关的硬件软件涨幅居前，新能源、消费医药、地产链条压力大。

大成睿鑫上半年涨幅 7 个百分点，收益主要集中在科技相关公司，这些公司是前几年基于我们所认为的价值买入，今年上半年在事件驱动的行市下兑现收益。组合中其他与传统经济相关度较高的公司表现一般，这些公司在自己领域里具备较强竞争力，当下估值大体上在合理水平，并没有显著低估，需要更长的时间来体现内生价值。

#### 4.4.2 报告期内基金的业绩表现

截至本报告期末大成睿鑫股票 A 的基金份额净值为 1.1335 元，本报告期基金份额净值增长率为 7.77%，同期业绩比较基准收益率为-0.50%；截至本报告期末大成睿鑫股票 C 的基金份额净值为 1.1206 元，本报告期基金份额净值增长率为 7.56%，同期业绩比较基准收益率为-0.50%。

#### 4.5 管理人对宏观经济、证券市场及行业走势的简要展望

截止半年度，组合整体上以资产负债表稳健安全的低估值公司加部分成长股构成，我们会不断根据持仓性价比来进行调整，也会留出一小部分仓位来观察我们认为会有潜在机会的品种，尝试感同身受企业家的思考、持续迭代对企业的认知。我们在未来会继续努力洞察价值，为持有人带来稳定回报。

#### 4.6 管理人对报告期内基金估值程序等事项的说明

本基金管理人指导基金估值业务的领导小组为公司估值委员会，公司估值委员会主要负责估值政策和估值程序的制定、修订以及执行情况的监督。估值委员会由股票投资部、固定收益总部、混合资产投资部、研究部、指数与期货投资部、大类资产配置部、权益专户投资部、国际业务部、交易管理部、风险管理部、监察稽核部、基金运营部指定人员组成。公司估值委员会的相关成员均具备相应的专业胜任能力和相关工作经历，估值委员会成员中包括八名投资组合经理。

股票投资部、固定收益总部、混合资产投资部、研究部、指数与期货投资部、大类资产配置部、权益专户投资部、国际业务部、风险管理部负责关注相关投资品种的动态，评判基金持有的投资品种是否处于不活跃的交易状态或者最近交易日后经济环境发生了重大变化或证券发行机构

发生了影响证券价格的重大事件，从而确定估值日需要进行估值测算或者调整的投资品种；提出合理的数量分析模型对需要进行估值测算或者调整的投资品种进行公允价值定价与计量；定期对估值政策和程序进行评价，以保证其持续适用；交易管理部负责关注相关投资品种的流动性状况，协助反馈其市场交易信息；基金运营部负责日常的基金资产的估值业务，执行基金估值政策，并负责与托管行沟通估值调整事项；监察稽核部负责审核估值政策和程序的一致性，监督估值委员会工作流程中的风险控制，并负责估值调整事项的信息披露工作。

本基金的日常估值程序由基金运营部基金估值核算人员执行，并与托管银行的估值结果核对一致。基金估值政策的议定和修改采用集体讨论机制，投资组合经理作为估值小组成员，对持仓证券的交易情况、信息披露情况保持应有的职业敏感，向估值委员会提供估值参考信息，参与估值政策讨论。对需采用特别估值程序的证券，基金管理人及时启动特别估值程序，由估值委员会讨论议定特别估值方案并与托管行沟通后由基金运营部具体执行。

本基金管理人参与估值流程各方之间不存在任何重大利益冲突。截止报告期末本基金管理人已与中央国债登记结算有限责任公司及中证指数有限公司签署服务协议，由中央国债登记结算有限责任公司按约定提供银行间交易的债券品种的估值数据，由中证指数有限公司按约定提供交易所交易的债券品种的估值数据和流通受限股票的折扣率数据。

#### 4.7 管理人对报告期内基金利润分配情况的说明

本基金管理人严格按照本基金基金合同的规定进行收益分配。本报告期内本基金无收益分配事项。

#### 4.8 报告期内管理人对本基金持有人数或基金资产净值预警情形的说明

无。

## § 5 托管人报告

### 5.1 报告期内本基金托管人遵规守信情况声明

招商银行具备完善的公司治理结构、内部稽核监控制度和风险控制制度，我行在履行托管职责中，严格遵守有关法律法规、托管协议的规定，尽职尽责地履行托管义务并安全保管托管资产。

### 5.2 托管人对报告期内本基金投资运作遵规守信、净值计算、利润分配等情况的说明

招商银行根据法律法规、托管协议约定的投资监督条款，对托管产品的投资行为进行监督，并根据监管要求履行报告义务。

招商银行按照托管协议约定的统一记账方法和会计处理原则，独立地设置、登录和保管本产品的全套账册，进行会计核算和资产估值并与管理人建立对账机制。

本年度中期报告中利润分配情况真实、准确。

### 5.3 托管人对本中期报告中财务信息等内容的真实、准确和完整发表意见

本年度中期报告中财务指标、净值表现、财务会计报告、投资组合报告内容真实、准确，不存在虚假记载、误导性陈述或者重大遗漏。

## § 6 半年度财务会计报告（未经审计）

### 6.1 资产负债表

会计主体：大成睿鑫股票型证券投资基金

报告截止日：2023 年 6 月 30 日

单位：人民币元

资产	附注号	本期末 2023 年 6 月 30 日	上年度末 2022 年 12 月 31 日
<b>资产：</b>			
银行存款	6.4.7.1	71,606,374.10	67,755,159.17
结算备付金		242,606.90	-
存出保证金		16,555.40	24,236.73
交易性金融资产	6.4.7.2	380,931,181.10	308,381,663.01
其中：股票投资		380,931,181.10	308,381,663.01
基金投资		-	-
债券投资		-	-
资产支持证券投资		-	-
贵金属投资		-	-
其他投资		-	-
衍生金融资产	6.4.7.3	-	-
买入返售金融资产	6.4.7.4	-	-
债权投资	6.4.7.5	-	-
其中：债券投资		-	-
资产支持证券投资		-	-
其他投资		-	-
其他债权投资	6.4.7.6	-	-
其他权益工具投资	6.4.7.7	-	-
应收清算款		-	-
应收股利		-	-
应收申购款		66,066.95	135,371.25
递延所得税资产		-	-
其他资产	6.4.7.8	-	-
资产总计		452,862,784.45	376,296,430.16
<b>负债和净资产</b>	<b>附注号</b>	<b>本期末 2023 年 6 月 30 日</b>	<b>上年度末 2022 年 12 月 31 日</b>
<b>负债：</b>			

短期借款		-	-
交易性金融负债		-	-
衍生金融负债	6.4.7.3	-	-
卖出回购金融资产款		-	-
应付清算款		0.19	0.18
应付赎回款		721,091.13	309,961.25
应付管理人报酬		545,130.03	486,080.99
应付托管费		90,855.00	81,013.51
应付销售服务费		29,682.73	12,512.17
应付投资顾问费		-	-
应交税费		-	-
应付利润		-	-
递延所得税负债		-	-
其他负债	6.4.7.9	126,824.08	236,180.08
负债合计		1,513,583.16	1,125,748.18
<b>净资产：</b>			
实收基金	6.4.7.10	399,093,730.30	357,018,148.84
其他综合收益	6.4.7.11	-	-
未分配利润	6.4.7.12	52,255,470.99	18,152,533.14
净资产合计		451,349,201.29	375,170,681.98
负债和净资产总计		452,862,784.45	376,296,430.16

注：报告截止日 2023 年 06 月 30 日，基金份额总额 399,093,730.30 份，其中大成睿鑫股票 A 基金份额总额为 318,883,198.17 份，基金份额净值 1.1335 元。大成睿鑫股票 C 基金份额总额为 80,210,532.13 份，基金份额净值 1.1206 元。

## 6.2 利润表

会计主体：大成睿鑫股票型证券投资基金

本报告期：2023 年 1 月 1 日至 2023 年 6 月 30 日

单位：人民币元

项目	附注号	本期 2023 年 1 月 1 日至 2023 年 6 月 30 日	上年度可比期间 2022 年 1 月 1 日至 2022 年 6 月 30 日
<b>一、营业总收入</b>		35,088,506.90	-53,551,879.59
1. 利息收入		130,966.99	99,499.46
其中：存款利息收入	6.4.7.13	130,966.99	99,499.46
债券利息收入		-	-
资产支持证券利息收入		-	-
买入返售金融资产收入		-	-
证券出借利息收入		-	-

其他利息收入		-	-
2. 投资收益（损失以“-”填列）		12,335,144.83	21,387,942.40
其中：股票投资收益	6.4.7.14	6,702,286.53	15,664,234.91
基金投资收益		-	-
债券投资收益	6.4.7.15	-	36,112.93
资产支持证券投资 收益	6.4.7.16	-	-
贵金属投资收益	6.4.7.17	-	-
衍生工具收益	6.4.7.18	-	-
股利收益	6.4.7.19	5,632,858.30	5,687,594.56
以摊余成本计量的金融资产终止确认产生的收益		-	-
其他投资收益		-	-
3. 公允价值变动收益（损失以“-”号填列）	6.4.7.20	22,602,678.63	-75,062,280.72
4. 汇兑收益（损失以“-”号填列）		-	-
5. 其他收入（损失以“-”号填列）	6.4.7.21	19,716.45	22,959.27
<b>减：二、营业总支出</b>		3,806,657.95	3,984,984.47
1. 管理人报酬	6.4.10.2.1	3,054,376.57	3,236,450.05
2. 托管费	6.4.10.2.2	509,062.76	539,408.29
3. 销售服务费	6.4.10.2.3	136,376.91	85,353.59
4. 投资顾问费		-	-
5. 利息支出		-	-
其中：卖出回购金融资产支出		-	-
6. 信用减值损失	6.4.7.22	-	-
7. 税金及附加		-	-
8. 其他费用	6.4.7.23	106,841.71	123,772.54
<b>三、利润总额（亏损总额以“-”号填列）</b>		31,281,848.95	-57,536,864.06
减：所得税费用		-	-
<b>四、净利润（净亏损以“-”号填列）</b>		31,281,848.95	-57,536,864.06
<b>五、其他综合收益的税后净额</b>		-	-
<b>六、综合收益总额</b>		31,281,848.95	-57,536,864.06

### 6.3 净资产（基金净值）变动表

会计主体：大成睿鑫股票型证券投资基金



本报告期：2023 年 1 月 1 日至 2023 年 6 月 30 日

单位：人民币元

项目	本期 2023 年 1 月 1 日至 2023 年 6 月 30 日			
	实收基金	其他综合收益	未分配利润	净资产合计
一、上期期末净资产(基金净值)	357,018,148.84	-	18,152,533.14	375,170,681.98
加：会计政策变更	-	-	-	-
前期差错更正	-	-	-	-
其他	-	-	-	-
二、本期期初净资产(基金净值)	357,018,148.84	-	18,152,533.14	375,170,681.98
三、本期增减变动额(减少以“-”号填列)	42,075,581.46	-	34,102,937.85	76,178,519.31
(一)、综合收益总额	-	-	31,281,848.95	31,281,848.95
(二)、本期基金份额交易产生的基金净值变动数(净值减少以“-”号填列)	42,075,581.46	-	2,821,088.90	44,896,670.36
其中：1. 基金申购款	104,339,281.45	-	8,908,713.09	113,247,994.54
2. 基金赎回款	-62,263,699.99	-	-6,087,624.19	-68,351,324.18
(三)、本期向基金份额持有人分配利润产生的基金净值变动(净值减少以“-”号填列)	-	-	-	-
(四)、其他综合收益结转留存收益	-	-	-	-
四、本期期末净资产(基金净值)	399,093,730.30	-	52,255,470.99	451,349,201.29
项目	上年度可比期间 2022 年 1 月 1 日至 2022 年 6 月 30 日			
	实收基金	其他综合收益	未分配利润	净资产合计
一、上期期末净	418,006,523.08	-	101,747,537.42	519,754,060.50

资产(基金净值)				
加：会计政策变更	-	-	-	-
前期差错更正	-	-	-	-
其他	-	-	-	-
二、本期期初净资产(基金净值)	418,006,523.08	-	101,747,537.42	519,754,060.50
三、本期增减变动额(减少以“-”号填列)	-25,765,256.35	-	-58,701,531.60	-84,466,787.95
(一)、综合收益总额	-	-	-57,536,864.06	-57,536,864.06
(二)、本期基金份额交易产生的基金净值变动数(净值减少以“-”号填列)	-25,765,256.35	-	-1,164,667.54	-26,929,923.89
其中：1. 基金申购款	34,325,484.73	-	3,706,980.72	38,032,465.45
2. 基金赎回款	-60,090,741.08	-	-4,871,648.26	-64,962,389.34
(三)、本期向基金份额持有人分配利润产生的基金净值变动(净值减少以“-”号填列)	-	-	-	-
(四)、其他综合收益结转留存收益	-	-	-	-
四、本期期末净资产(基金净值)	392,241,266.73	-	43,046,005.82	435,287,272.55

报表附注为财务报表的组成部分。

本报告 6.1 至 6.4 财务报表由下列负责人签署：

谭晓冈

范瑛

孙蕊

基金管理人负责人

主管会计工作负责人

会计机构负责人

## 6.4 报表附注

### 6.4.1 基金基本情况

大成睿鑫股票型证券投资基金(以下简称“本基金”),系经中国证券监督管理委员会(以下简称“中国证监会”)证监许可【2020】234号文“关于准予大成睿鑫股票型证券投资基金注册的批复”的核准,由大成基金管理有限公司依照《中华人民共和国证券投资基金法》和《大成睿鑫股票型证券投资基金基金合同》作为发起人于2020年7月27日至2020年8月7日向社会公开募集,募集期结束经安永华明会计师事务所(特殊普通合伙)验证并出具安永华明(2020)验字第60469430\_H08号验资报告后,向中国证监会报送基金备案材料。基金合同于2020年8月11日生效。本基金为契约型开放式,存续期限不定。设立时募集的有效认购资金扣除认购费后的净认购金额为人民币2,329,340,571.70元,折合2,329,340,571.70份基金份额;有效认购资金在首次发售募集期内产生的利息为人民币583,219.18元,折合583,219.18份基金份额。其中A类份额已收到的首次发售募集的有效认购资金扣除认购费后的净认购金额为人民币2,167,660,960.37元,折合2,167,660,960.37份基金份额,有效认购资金在首次发售募集期内产生的利息为人民币557,051.01元,折合557,051.01份基金份额;C类份额已收到的首次发售募集的有效认购资金扣除认购费后的净认购金额为人民币161,679,611.33元,折合161,679,611.33份基金份额,有效认购资金在首次发售募集期内产生的利息为人民币26,168.17元,折合26,168.17份基金份额。以上收到的实收基金共计人民币2,329,923,790.88元,折合2,329,923,790.88份基金份额。本基金的基金管理人为大成基金管理有限公司,注册登记机构为本基金管理人,基金托管人为招商银行股份有限公司。本基金的投资范围为国内依法发行的股票(包括主板、中小板、创业板及其他经中国证监会核准或注册发行的股票)、存托凭证、内地与香港股票市场交易互联互通机制允许买卖的香港证券市场股票(以下简称“港股通标的股票”)、债券(包括国债、央行票据、地方政府债、金融债、企业债、公司债、公开发行的次级债、可转换债券、分离交易可转债的纯债部分、可交换债、中期票据、短期融资券)、债券回购、同业存单、货币市场工具、资产支持证券、股指期货、国债期货以及法律法规或中国证监会允许基金投资的其他金融工具(但须符合中国证监会的相关规定)。本基金可参与融资业务。如法律法规或监管机构以后允许基金投资其他品种,基金管理人在履行适当程序后,可以将其纳入投资范围。本基金的业绩比较基准为:沪深300指数收益率 $\times$ 75%+恒生指数收益率 $\times$ 10%+中证综合债券指数收益率 $\times$ 15%

### 6.4.2 会计报表的编制基础

本财务报表系按照财政部颁布的《企业会计准则——基本准则》以及其后颁布及修订的具体

会计准则、应用指南、解释以及《资产管理产品相关会计处理规定》和其他相关规定（以下统称“企业会计准则”）编制，同时，对于在具体会计核算和信息披露方面，也参考了中国证券投资基金业协会修订并发布的《证券投资基金会计核算业务指引》、中国证监会制定的《中国证券监督管理委员会关于证券投资基金估值业务的指导意见》、《公开募集证券投资基金信息披露管理办法》、《证券投资基金信息披露内容与格式准则》第 3 号《半年度报告的内容与格式》、《证券投资基金信息披露编报规则》第 3 号《会计报表附注的编制及披露》、《证券投资基金信息披露 XBRL 模板第 3 号〈年度报告和中期报告〉》及其他中国证监会及中国证券投资基金业协会颁布的相关规定。本财务报表以本基金持续经营为基础列报。

#### 6.4.3 遵循企业会计准则及其他有关规定的声明

本财务报表符合企业会计准则的要求，真实、完整地反映了本基金于 2023 年 6 月 30 日的财务状况以及自 2023 年 1 月 1 日起至 2023 年 6 月 30 日止期间的经营成果和净值变动情况。

#### 6.4.4 本报告期所采用的会计政策、会计估计与最近一期年度报告相一致的说明

本报告期所采用的会计政策、会计估计与最近一期年度报告相一致。

#### 6.4.5 会计政策和会计估计变更以及差错更正的说明

##### 6.4.5.1 会计政策变更的说明

本基金本报告期未发生会计政策变更。

##### 6.4.5.2 会计估计变更的说明

本基金本报告期未发生会计估计变更。

##### 6.4.5.3 差错更正的说明

本基金在本报告期间无重大会计差错更正。

#### 6.4.6 税项

##### 1、印花税

经国务院批准，财政部、国家税务总局研究决定，自 2008 年 4 月 24 日起，调整证券（股票）交易印花税税率，由原先的 3‰调整为 1‰；

经国务院批准，财政部、国家税务总局研究决定，自 2008 年 9 月 19 日起，调整由出让方按证券（股票）交易印花税税率缴纳印花税，受让方不再征收，税率不变；

根据财政部、国家税务总局财税[2005]103 号文《关于股权分置试点改革有关税收政策问题的通知》的规定，股权分置改革过程中因非流通股股东向流通股股东支付对价而发生的股权转让，暂免征收印花税。

##### 2、增值税

根据财政部、国家税务总局财税[2016]36 号文《关于全面推开营业税改增值税试点的通知》的规定，经国务院批准，自 2016 年 5 月 1 日起在全国范围内全面推开营业税改征增值税试点，金融业纳入试点范围，由缴纳营业税改为缴纳增值税。对证券投资基金（封闭式证券投资基金，开放式证券投资基金）管理人运用基金买卖股票、债券的转让收入免征增值税；国债、地方政府债利息收入以及金融同业往来利息收入免征增值税；存款利息收入不征收增值税；

根据财政部、国家税务总局财税[2016]46 号文《关于进一步明确全面推开营改增试点金融业有关政策的通知》的规定，金融机构开展的质押式买入返售金融商品业务及持有政策性金融债券取得的利息收入属于金融同业往来利息收入；

根据财政部、国家税务总局财税[2016]70 号文《关于金融机构同业往来等增值税政策的补充通知》的规定，金融机构开展的买断式买入返售金融商品业务、同业存款、同业存单以及持有金融债券取得的利息收入属于金融同业往来利息收入；

根据财政部、国家税务总局财税[2016]140 号文《关于明确金融、房地产开发、教育辅助服务等增值税政策的通知》的规定，本基金运营过程中发生的增值税应税行为，以本基金的基金管理人为增值税纳税人；

根据财政部、国家税务总局财税[2017]56 号文《关于资管产品增值税有关问题的通知》的规定，证券投资基金的基金管理人运营证券投资基金过程中发生的增值税应税行为，暂适用简易计税方法，按照 3% 的征收率缴纳增值税。对证券投资基金在 2018 年 1 月 1 日前运营过程中发生的增值税应税行为，未缴纳增值税的，不再缴纳；已缴纳增值税的，已纳税额从证券投资基金的基金管理人以后月份的增值税应纳税额中抵减。增值税应税行为的销售额根据财政部、国家税务总局财税[2017]90 号文《关于租入固定资产进项税额抵扣等增值税政策的通知》的规定确定。

### 3、城市维护建设税、教育费附加、地方教育附加

根据《中华人民共和国城市维护建设税暂行条例（2011 年修订）》、《征收教育费附加的暂行规定（2011 年修订）》及相关地方教育附加的征收规定，凡缴纳消费税、增值税、营业税的单位和个人，都应当依照规定缴纳城市维护建设税、教育费附加（除按照相关规定缴纳农村教育事业发展费附加的单位外）及地方教育费附加。

### 4、企业所得税

根据财政部、国家税务总局财税[2004]78 号文《关于证券投资基金税收政策的通知》的规定，自 2004 年 1 月 1 日起，对证券投资基金（封闭式证券投资基金，开放式证券投资基金）管理人运用基金买卖股票、债券的差价收入，继续免征企业所得税；

根据财政部、国家税务总局财税[2005]103 号文《关于股权分置试点改革有关税收政策问题

的通知》的规定，股权分置改革中非流通股股东通过对价方式向流通股股东支付的股份、现金等收入，暂免征收流通股股东应缴纳的企业所得税；

根据财政部、国家税务总局财税[2008]1 号文《关于企业所得税若干优惠政策的通知》的规定，对证券投资基金从证券市场中取得的收入，包括买卖股票、债券的差价收入，股权的股息、红利收入，债券的利息收入及其他收入，暂不征收企业所得税。

#### 5、个人所得税

根据财政部、国家税务总局财税[2005]103 号文《关于股权分置试点改革有关税收政策问题的通知》的规定，股权分置改革中非流通股股东通过对价方式向流通股股东支付的股份、现金等收入，暂免征收流通股股东应缴纳的个人所得税；

根据财政部、国家税务总局财税[2008]132 号文《财政部、国家税务总局关于储蓄存款利息所得有关个人所得税政策的通知》的规定，自 2008 年 10 月 9 日起，对储蓄存款利息所得暂免征收个人所得税；

根据财政部、国家税务总局、中国证监会财税[2012]85 号文《关于实施上市公司股息红利差别化个人所得税政策有关问题的通知》的规定，自 2013 年 1 月 1 日起，证券投资基金从公开发行和转让市场取得的上市公司股票，持股期限在 1 个月以内（含 1 个月）的，其股息红利所得全额计入应纳税所得额；持股期限在 1 个月以上至 1 年（含 1 年）的，暂减按 50% 计入应纳税所得额；持股期限超过 1 年的，暂减按 25% 计入应纳税所得额。上述所得统一适用 20% 的税率计征个人所得税；

根据财政部、国家税务总局、中国证监会财税[2015]101 号文《关于上市公司股息红利差别化个人所得税政策有关问题的通知》的规定，自 2015 年 9 月 8 日起，证券投资基金从公开发行和转让市场取得的上市公司股票，持股期限超过 1 年的，股息红利所得暂免征收个人所得税。

### 6.4.7 重要财务报表项目的说明

#### 6.4.7.1 银行存款

单位：人民币元

项目	本期末 2023 年 6 月 30 日
活期存款	71,606,374.10
等于：本金	71,599,133.83
加：应计利息	7,240.27
减：坏账准备	-
定期存款	-
等于：本金	-
加：应计利息	-

减：坏账准备	-
其中：存款期限 1 个月以内	-
存款期限 1-3 个月	-
存款期限 3 个月以上	-
其他存款	-
等于：本金	-
加：应计利息	-
减：坏账准备	-
合计	71,606,374.10

#### 6.4.7.2 交易性金融资产

单位：人民币元

项目	本期末 2023 年 6 月 30 日			
	成本	应计利息	公允价值	公允价值变动
股票	343,061,898.30	-	380,931,181.10	37,869,282.80
贵金属投资-金交所黄金合约	-	-	-	-
债券	交易所市场	-	-	-
	银行间市场	-	-	-
	合计	-	-	-
资产支持证券	-	-	-	-
基金	-	-	-	-
其他	-	-	-	-
合计	343,061,898.30	-	380,931,181.10	37,869,282.80

#### 6.4.7.3 衍生金融资产/负债

##### 6.4.7.3.1 衍生金融资产/负债期末余额

无。

##### 6.4.7.3.2 期末基金持有的期货合约情况

无。

##### 6.4.7.3.3 期末基金持有的黄金衍生品情况

无。

#### 6.4.7.4 买入返售金融资产

##### 6.4.7.4.1 各项买入返售金融资产期末余额

无。

##### 6.4.7.4.2 期末买断式逆回购交易中取得的债券

无。

## 6.4.7.4.3 按预期信用损失一般模型计提减值准备的说明

无。
----

## 6.4.7.5 债权投资

## 6.4.7.5.1 债权投资情况

无。

## 6.4.7.5.2 债权投资减值准备计提情况

无。

## 6.4.7.6 其他债权投资

## 6.4.7.6.1 其他债权投资情况

无。

## 6.4.7.6.2 其他债权投资减值准备计提情况

无。

## 6.4.7.7 其他权益工具投资

## 6.4.7.7.1 其他权益工具投资情况

无。

## 6.4.7.7.2 报告期末其他权益工具投资情况

无。

## 6.4.7.8 其他资产

无。

## 6.4.7.9 其他负债

单位：人民币元

项目	本期末 2023年6月30日
应付券商交易单元保证金	-
应付赎回费	173.96
应付证券出借违约金	-
应付交易费用	27,930.57
其中：交易所市场	27,930.57
银行间市场	-
应付利息	-
预提费用	98,719.55
合计	126,824.08

## 6.4.7.10 实收基金

金额单位：人民币元



## 大成睿鑫股票 A

项目	本期 2023 年 1 月 1 日至 2023 年 6 月 30 日	
	基金份额 (份)	账面金额
上年度末	322,088,725.08	322,088,725.08
本期申购	41,402,679.23	41,402,679.23
本期赎回 (以“-”号填列)	-44,608,206.14	-44,608,206.14
基金拆分/份额折算前	-	-
基金拆分/份额折算调整	-	-
本期申购	-	-
本期赎回 (以“-”号填列)	-	-
本期末	318,883,198.17	318,883,198.17

## 大成睿鑫股票 C

项目	本期 2023 年 1 月 1 日至 2023 年 6 月 30 日	
	基金份额 (份)	账面金额
上年度末	34,929,423.76	34,929,423.76
本期申购	62,936,602.22	62,936,602.22
本期赎回 (以“-”号填列)	-17,655,493.85	-17,655,493.85
基金拆分/份额折算前	-	-
基金拆分/份额折算调整	-	-
本期申购	-	-
本期赎回 (以“-”号填列)	-	-
本期末	80,210,532.13	80,210,532.13

注：申购含红利再投份额(如有)、转换入份额(如有)；赎回含转换出份额(如有)。

## 6.4.7.11 其他综合收益

无。

## 6.4.7.12 未分配利润

单位：人民币元

## 大成睿鑫股票 A

项目	已实现部分	未实现部分	未分配利润合计
上年度末	58,293,741.83	-41,601,140.47	16,692,601.36
本期利润	7,238,644.76	19,705,536.49	26,944,181.25
本期基金份额交易产生的变动数	-288,869.59	-763,649.25	-1,052,518.84
其中：基金申购款	8,014,514.81	-4,394,855.93	3,619,658.88
基金赎回款	-8,303,384.40	3,631,206.68	-4,672,177.72
本期已分配利润	-	-	-
本期末	65,243,517.00	-22,659,253.23	42,584,263.77

## 大成睿鑫股票 C

项目	已实现部分	未实现部分	未分配利润合计
----	-------	-------	---------

上年度末	5,940,151.87	-4,480,220.09	1,459,931.78
本期利润	1,440,525.56	2,897,142.14	4,337,667.70
本期基金份额交易产生的变动数	7,965,550.06	-4,091,942.32	3,873,607.74
其中：基金申购款	11,137,605.48	-5,848,551.27	5,289,054.21
基金赎回款	-3,172,055.42	1,756,608.95	-1,415,446.47
本期已分配利润	-	-	-
本期末	15,346,227.49	-5,675,020.27	9,671,207.22

#### 6.4.7.13 存款利息收入

单位：人民币元

项目	本期 2023年1月1日至2023年6月30日
活期存款利息收入	129,962.73
定期存款利息收入	-
其他存款利息收入	-
结算备付金利息收入	875.18
其他	129.08
合计	130,966.99

#### 6.4.7.14 股票投资收益

##### 6.4.7.14.1 股票投资收益项目构成

单位：人民币元

项目	本期 2023年1月1日至2023年6月30日
股票投资收益——买卖股票差价收入	6,702,286.53
股票投资收益——赎回差价收入	-
股票投资收益——申购差价收入	-
股票投资收益——证券出借差价收入	-
合计	6,702,286.53

##### 6.4.7.14.2 股票投资收益——买卖股票差价收入

单位：人民币元

项目	本期 2023年1月1日至2023年6月30日
卖出股票成交总额	55,422,576.62
减：卖出股票成本总额	48,515,532.87
减：交易费用	204,757.22
买卖股票差价收入	6,702,286.53

6.4.7.14.3 股票投资收益——证券出借差价收入

无。

6.4.7.15 债券投资收益

6.4.7.15.1 债券投资收益项目构成

无。

6.4.7.15.2 债券投资收益——买卖债券差价收入

无。

6.4.7.15.3 债券投资收益——赎回差价收入

无。

6.4.7.15.4 债券投资收益——申购差价收入

无。

6.4.7.16 资产支持证券投资收益

6.4.7.16.1 资产支持证券投资收益项目构成

无。

6.4.7.16.2 资产支持证券投资收益——买卖资产支持证券差价收入

无。

6.4.7.16.3 资产支持证券投资收益——赎回差价收入

无。

6.4.7.16.4 资产支持证券投资收益——申购差价收入

无。

6.4.7.17 贵金属投资收益

6.4.7.17.1 贵金属投资收益项目构成

无。

6.4.7.17.2 贵金属投资收益——买卖贵金属差价收入

无。

6.4.7.17.3 贵金属投资收益——赎回差价收入

无。

6.4.7.17.4 贵金属投资收益——申购差价收入

无。

## 6.4.7.18 衍生工具收益

## 6.4.7.18.1 衍生工具收益——买卖权证差价收入

无。

## 6.4.7.18.2 衍生工具收益——其他投资收益

无。

## 6.4.7.19 股利收益

单位：人民币元

项目	本期
	2023 年 1 月 1 日至 2023 年 6 月 30 日
股票投资产生的股利收益	5,632,858.30
其中：证券出借权益补偿收入	-
基金投资产生的股利收益	-
合计	5,632,858.30

## 6.4.7.20 公允价值变动收益

单位：人民币元

项目名称	本期
	2023 年 1 月 1 日至 2023 年 6 月 30 日
1. 交易性金融资产	22,602,678.63
股票投资	22,602,678.63
债券投资	-
资产支持证券投资	-
基金投资	-
贵金属投资	-
其他	-
2. 衍生工具	-
权证投资	-
3. 其他	-
减：应税金融商品公允价值变动产生的预估增值税	-
合计	22,602,678.63

## 6.4.7.21 其他收入

单位：人民币元

项目	本期
	2023 年 1 月 1 日至 2023 年 6 月 30 日
基金赎回费收入	19,077.29
基金转换费收入	639.16
合计	19,716.45

注：1. 本基金的赎回费率按持有期间递减，不低于赎回费总额的 25% 归入基金资产。

2. 本基金的转换费由申购补差费和转出基金的赎回费两部分构成，其中不低于赎回费总额的

25%归入转出基金的基金资产。

#### 6.4.7.22 信用减值损失

无。

#### 6.4.7.23 其他费用

单位：人民币元

项目	本期
	2023 年 1 月 1 日至 2023 年 6 月 30 日
审计费用	34,712.18
信息披露费	59,507.37
证券出借违约金	-
深港通证券组合费	35.32
银行划款手续费	3,586.84
账户维护费	9,000.00
合计	106,841.71

#### 6.4.7.24 分部报告

无。

#### 6.4.8 或有事项、资产负债表日后事项的说明

##### 6.4.8.1 或有事项

无。

##### 6.4.8.2 资产负债表日后事项

无。

#### 6.4.9 关联方关系

##### 6.4.9.1 本报告期存在控制关系或其他重大利害关系的关联方发生变化的情况

本基金本报告期存在控制关系或者其他重大利害关系的关联方未发生变化。

##### 6.4.9.2 本报告期与基金发生关联交易的各关联方

关联方名称	与本基金的关系
大成基金管理有限公司（“大成基金”）	基金管理人、注册登记机构、基金销售机构
招商银行股份有限公司（“招商银行”）	基金托管人、基金销售机构
光大证券股份有限公司（“光大证券”）	基金管理人的股东、基金销售机构

注：下述关联交易均在正常业务范围内按一般商业条款订立。

#### 6.4.10 本报告期及上年度可比期间的关联方交易

##### 6.4.10.1 通过关联方交易单元进行的交易

##### 6.4.10.1.1 股票交易

金额单位：人民币元

关联方名称	本期 2023年1月1日至2023年6月 30日		上年度可比期间 2022年1月1日至2022年6月30日	
	成交金额	占当期股票 成交总额的比 例 (%)	成交金额	占当期股票 成交总额的比 例 (%)
光大证券	89,919,624.74	60.54	90,444,983.44	55.32

#### 6.4.10.1.2 债券交易

无。

#### 6.4.10.1.3 债券回购交易

无。

#### 6.4.10.1.4 权证交易

无。

#### 6.4.10.1.5 应支付关联方的佣金

金额单位：人民币元

关联方名称	本期 2023年1月1日至2023年6月30日			
	当期 佣金	占当期佣金总量 的比例 (%)	期末应付佣金余 额	占期末应付佣金 总额的比例 (%)
光大证券	82,849.38	60.54	27,930.57	100.00
关联方名称	上年度可比期间 2022年1月1日至2022年6月30日			
	当期 佣金	占当期佣金总量 的比例 (%)	期末应付佣金余 额	占期末应付佣金 总额的比例 (%)
光大证券	82,550.91	55.34	38,159.39	38.99

注：1. 上述佣金按市场佣金率计算，以扣除由中国证券登记结算有限责任公司收取的证管费和经手费后的净额列示。

2. 该类佣金协议的服务范围还包括佣金收取方为本基金提供的证券投资研究成果和市场信息服务等。

#### 6.4.10.2 关联方报酬

##### 6.4.10.2.1 基金管理费

单位：人民币元

项目	本期 2023年1月1日至2023年6 月30日	上年度可比期间 2022年1月1日至2022 年6月30日
当期发生的基金应支付的管理费	3,054,376.57	3,236,450.05
其中：支付销售机构的客户维护费	1,348,942.68	1,510,164.20

注：基金管理人的管理费每日计算，逐日累计至每月月末，按月支付。基金管理费按前一日的基金资产净值的 1.50% 的年费率计提。计算方法如下：

$$H = E \times 1.50\% / \text{当年天数}$$

H 为每日应计提的基金管理费

E 为前一日的基金资产净值

#### 6.4.10.2.2 基金托管费

单位：人民币元

项目	本期	上年度可比期间
	2023 年 1 月 1 日至 2023 年 6 月 30 日	2022 年 1 月 1 日至 2022 年 6 月 30 日
当期发生的基金应支付的托管费	509,062.76	539,408.29

注：基金托管费每日计算，逐日累计至每月月末，按月支付。基金托管费按前一日的基金资产净值的 0.25% 的年费率计提。计算方法如下：

$$H = E \times 0.25\% / \text{当年天数}$$

H 为每日应计提的基金托管费

E 为前一日的基金资产净值

#### 6.4.10.2.3 销售服务费

单位：人民币元

获得销售服务费的各关联方名称	本期		
	2023 年 1 月 1 日至 2023 年 6 月 30 日		
	当期发生的基金应支付的销售服务费		
	大成睿鑫股票 A	大成睿鑫股票 C	合计
大成基金	-	14,828.63	14,828.63
招商银行	-	11,479.49	11,479.49
合计	-	26,308.12	26,308.12
获得销售服务费的各关联方名称	上年度可比期间		
	2022 年 1 月 1 日至 2022 年 6 月 30 日		
	当期发生的基金应支付的销售服务费		
	大成睿鑫股票 A	大成睿鑫股票 C	合计
大成基金	-	1,342.69	1,342.69
招商银行	-	13,191.51	13,191.51
合计	-	14,534.20	14,534.20

注：基金销售服务费每日计算，逐日累计至每月月末，按月支付。本基金 A 类基金份额不收取销售服务费，C 类基金份额的销售服务费按前一日 C 类基金资产净值的 0.40% 年费率计提。销售服

务费的计算方法如下：

$$H=E \times 0.40\% / \text{当年天数}$$

H 为 C 类基金份额每日应计提的销售服务费

E 为 C 类基金份额前一日基金资产净值

#### 6.4.10.3 与关联方进行银行间同业市场的债券(含回购)交易

无。

#### 6.4.10.4 报告期内转融通证券出借业务发生重大关联交易事项的说明

##### 6.4.10.4.1 与关联方通过约定申报方式进行的适用固定期限费率的证券出借业务的情况

无。

##### 6.4.10.4.2 与关联方通过约定申报方式进行的适用市场化期限费率的证券出借业务的情况

无。

#### 6.4.10.5 各关联方投资本基金的情况

##### 6.4.10.5.1 报告期内基金管理人运用固有资金投资本基金的情况

无。

##### 6.4.10.5.2 报告期末除基金管理人之外的其他关联方投资本基金的情况

无。

#### 6.4.10.6 由关联方保管的银行存款余额及当期产生的利息收入

单位：人民币元

关联方名称	本期 2023年1月1日至2023年6月30日		上年度可比期间 2022年1月1日至2022年6月30日	
	期末余额	当期利息收入	期末余额	当期利息收入
招商银行	71,606,374.10	129,962.73	58,136,205.22	97,667.02

注：本基金由基金托管人保管的银行存款，按银行约定利率计息。

#### 6.4.10.7 本基金在承销期内参与关联方承销证券的情况

金额单位：人民币元

本期 2023年1月1日至2023年6月30日					
关联方名称	证券代码	证券名称	发行方式	基金在承销期内买入	
				数量（单位：股/张）	总金额
-	-	-	-	-	-



上年度可比期间 2022 年 1 月 1 日至 2022 年 6 月 30 日					
关联方名称	证券代码	证券名称	发行方式	基金在承销期内买入	
				数量（单位：股/张）	总金额
光大证券	688052	纳芯微	网下发行	1,131	260,130.00

#### 6.4.10.8 其他关联交易事项的说明

无。

#### 6.4.11 利润分配情况

无。

#### 6.4.12 期末（2023 年 6 月 30 日）本基金持有的流通受限证券

##### 6.4.12.1 因认购新发/增发证券而于期末持有的流通受限证券

金额单位：人民币元

6.4.12.1.1 受限证券类别：股票										
证券代码	证券名称	成功认购日	受限期	流通受限类型	认购价格	期末估值单价	数量（单位：股）	期末成本总额	期末估值总额	备注
001328	登康口腔	2023 年 3 月 29 日	6 个月	新股锁定	20.68	25.49	145	2,998.60	3,696.05	-
001360	南矿集团	2023 年 3 月 31 日	6 个月	新股锁定	15.38	14.87	177	2,722.26	2,631.99	-
001367	海森药业	2023 年 3 月 30 日	6 个月	新股锁定	44.48	39.48	55	2,446.40	2,171.40	-
300804	广康生化	2023 年 6 月 15 日	6 个月	新股锁定	42.45	32.97	226	9,593.70	7,451.22	-
301170	锡南科技	2023 年 6 月 16 日	6 个月	新股锁定	34.00	34.93	250	8,500.00	8,732.50	-
301232	飞沃科技	2023 年 6 月 8 日	6 个月	新股锁定	72.50	58.42	165	11,962.50	9,639.30	-
301260	格力博	2023 年 1 月 20 日	6 个月	新股锁定	30.85	23.63	644	19,867.40	15,217.72	-
301261	恒工	2023 年	1 个月	新股未	36.90	36.90	1,973	72,803.70	72,803.70	-

	精密	6月29日	内(含)	上市							
301281	科源制药	2023年3月28日	6个月	新股锁定	44.18	25.10	337	10,647.38	8,458.70	科源制药于2023年5月26日每10股送4股	
301293	三博脑科	2023年4月25日	6个月	新股锁定	29.60	71.42	333	9,856.80	23,782.86		-
301303	真兰仪表	2023年2月13日	6个月	新股锁定	26.80	22.32	682	18,277.60	15,222.24		-
301307	美利信	2023年4月14日	6个月	新股锁定	32.34	31.86	467	15,102.78	14,878.62		-
301310	鑫宏业	2023年5月26日	6个月	新股锁定	67.28	65.43	301	20,251.28	19,694.43		-
301317	鑫磊股份	2023年1月12日	6个月	新股锁定	20.67	26.17	694	14,344.98	18,161.98		-
301322	绿通科技	2023年2月27日	6个月	新股锁定	131.11	53.24	175	15,339.87	9,317.00	绿通科技于2023年5月25日每10股送5股	
301325	曼恩斯特	2023年5月4日	6个月	新股锁定	76.80	107.95	191	14,668.80	20,618.45		-
301332	德尔玛	2023年5月9日	6个月	新股锁定	14.81	13.73	828	12,262.68	11,368.44		-
301337	亚华电子	2023年5月16日	6个月	新股锁定	32.60	30.37	232	7,563.20	7,045.84		-
301345	涛涛车业	2023年3月10日	6个月	新股锁定	73.45	46.64	143	10,503.35	6,669.52		-
301358	湖南裕能	2023年2月1日	6个月	新股锁定	23.77	42.89	550	13,073.50	23,589.50		-
301387	光大同创	2023年4月10日	6个月	新股锁定	58.32	45.36	280	16,329.60	12,700.80		-

		日									
301428	世纪恒通	2023年5月10日	6个月	新股锁定	26.35	30.60	229	6,034.15	7,007.40		-
301429	森泰股份	2023年4月10日	6个月	新股锁定	28.75	21.02	499	14,346.25	10,488.98		-
301439	泓淋电力	2023年3月10日	6个月	新股锁定	19.99	16.90	563	11,254.37	9,514.70		-
601061	中信金属	2023年3月30日	6个月	新股锁定	6.58	7.58	1,141	7,507.78	8,648.78		-
601065	江盐集团	2023年3月31日	6个月	新股锁定	10.36	11.84	501	5,190.36	5,931.84		-
603137	恒尚节能	2023年4月10日	6个月	新股锁定	15.90	17.09	139	2,210.10	2,375.51		-
688249	晶合集成	2023年4月24日	6个月	新股锁定	19.86	18.06	2,160	42,897.60	39,009.60		-
688361	中科飞测	2023年5月12日	6个月	新股锁定	23.60	64.67	409	9,652.40	26,450.03		-
688469	中芯集成	2023年4月28日	6个月	新股锁定	5.69	5.41	4,051	23,050.19	21,915.91		-
688472	阿特斯	2023年6月2日	6个月	新股锁定	11.10	17.04	1,677	18,614.70	28,576.08		-
688507	索辰科技	2023年4月10日	6个月	新股锁定	245.56	122.11	80	13,260.24	9,768.80	索辰科技于2023年6月20日每10股送4.8股	-
688531	日联科技	2023年3月24日	6个月	新股锁定	152.38	135.97	127	19,352.26	17,268.19		-
688570	天玛智控	2023年5月29日	6个月	新股锁定	30.26	25.33	461	13,949.86	11,677.13		-
688576	西山	2023年	6个月	新股锁	135.80	120.41	149	20,234.20	17,941.09		-

	科技	5月30日		定						
688623	二元科技	2023年5月31日	6个月	新股锁定	125.88	86.79	107	13,469.16	9,286.53	-
688631	莱斯信息	2023年6月19日	6个月	新股锁定	25.28	29.87	336	8,494.08	10,036.32	-

注：1. 基金可使用以基金名义开设的股票账户，选择网上或者网下一种方式进行新股申购。其中基金参与网下申购获得的新股或作为战略投资者参与配售获得的新股，在新股上市后的约定期限内不能自由转让；基金参与网上申购获配的新股，从新股获配日至新股上市日之间不能自由转让。

2. 基金持有的股票在流通受限期内，如获得股票红利、送股、转增股、配股的，则此新增股票的流通受限期和估值价格与相应原股票一致。

#### 6.4.12.2 期末持有的暂时停牌等流通受限股票

无。

#### 6.4.12.3 期末债券正回购交易中作为抵押的债券

##### 6.4.12.3.1 银行间市场债券正回购

无。

##### 6.4.12.3.2 交易所市场债券正回购

无。

#### 6.4.12.4 期末参与转融通证券出借业务的证券

无。

#### 6.4.13 金融工具风险及管理

##### 6.4.13.1 风险管理政策和组织架构

本基金在日常经营活动由金融工具产生的风险主要包括信用风险、流动性风险及市场风险。本基金管理人制定了政策和程序来识别及分析这些风险，并设定适当的风险限额及内部控制流程，通过可靠的管理及信息系统持续监控上述各类风险。

本基金的基金管理人奉行全面风险管理体系的建设，建立了以由高层监控(合规与风险管理委员会、公司投资风险控制委员会)、专业监控(监察稽核部、风险管理部)、部门互控、岗位自控构成的风险管理架构体系。本基金的基金管理人在董事会下设立合规与风险管理委员会，对公司整体运营风险进行监督，监督风险控制措施的执行。在管理层层面设立投资风险控制委员会，通过定期会议讨论涉及投资风险的重大议题，形成正式决议提交投委会。在业务操作层面，监察稽核

部履行合规控制职责，通过定期、不定期检查内控制度的执行情况、对重大风险点以专项稽核的方式确保公司内控制度、流程得到贯彻执行。风险管理部履行风险量化评估分析职责。

本基金的基金管理人对于金融工具的风险管理方法主要是通过定性分析和定量分析的方法去估测各种风险产生的可能损失。从定性分析的角度出发，判断风险损失的严重程度和出现同类风险损失的频度。而从定量分析的角度出发，根据本基金的投资目标，结合基金资产所运用金融工具特征通过特定的风险量化指标、模型，日常的量化报告，确定风险损失的限度和相应置信程度，及时可靠地对各种风险进行监督、检查和评估，并通过相应决策，将风险控制可在承受的范围之内。

#### 6.4.13.2 信用风险

信用风险是指基金在交易过程中因交易对手未履行合约责任，或者基金所投资证券之发行人出现违约、拒绝支付到期本息等情况，导致基金资产损失和收益变化的风险。

本基金的基金管理人在交易前对交易对手的资信状况进行了充分的评估。本基金的银行存款存放在本基金的托管人招商银行股份有限公司，因而与银行存款相关的信用风险不重大。本基金在交易所进行的交易均以中国证券登记结算有限责任公司为交易对手完成证券交收和款项清算，违约风险可能性很小；在银行间同业市场进行交易前均对交易对手进行信用评估并对证券交割方式进行限制以控制相应的信用风险。

本基金的基金管理人建立了信用风险管理流程，通过对投资品种信用等级评估来控制证券发行人的信用风险。信用等级评估以内部信用评级为主，外部信用评级为辅。内部债券信用评级主要考察发行人的经营风险、财务风险和流动性风险，以及信用产品的条款和担保人的情况等。此外，本基金的基金管理人根据信用产品的内部评级，通过单只信用产品投资占基金资产净值的比例及占发行量的比例进行控制，通过分散化投资以分散信用风险。

本期末，本基金无债券投资(上年度末：同)。

#### 6.4.13.3 流动性风险

流动性风险是指基金在履行与金融负债有关的义务时遇到资金短缺的风险。本基金的流动性风险一方面来自于基金份额持有人可随时要求赎回其持有的基金份额，另一方面来自于投资品种所处的交易市场不活跃而带来的变现困难或因投资集中而无法在市场出现剧烈波动的情况下以合理的价格变现。

##### 6.4.13.3.1 报告期内本基金组合资产的流动性风险分析

本基金的基金管理人严格按照《公开募集证券投资基金运作管理办法》及《公开募集开放式证券投资基金流动性风险管理规定》等有关法规的要求建立健全开放式基金流动性风险管理的内部控制体系，审慎评估各类资产的流动性，针对性制定流动性风险管理措施，对本基金组合资产

的流动性风险进行管理。本基金的基金管理人采用监控基金组合资产持仓集中度指标、逆回购交易的到期日与交易对手的集中度、流动性受限资产比例、基金组合资产中 7 个工作日可变现资产的可变现价值以及压力测试等方式防范流动性风险。并于开放日对本基金的申购赎回情况进行监控，保持基金投资组合中的可用现金头寸与之相匹配，确保本基金资产的变现能力与投资者赎回需求的匹配与平衡。本基金的基金管理人在基金合同中设计了巨额赎回条款，约定在非正常情况下赎回申请的处理方式，控制因开放申购赎回模式带来的流动性风险，有效保障基金持有人利益。于本期末，本基金持有的流动性受限资产的估值占基金资产净值的比例未超过 15%，且本基金组合资产中 7 个工作日可变现资产未超过最近工作日确认的净赎回金额。

本基金主要投资于交易所及银行间市场内交易的证券，除在附注“期末本基金持有的流通受限证券”中列示的部分基金资产流通暂时受限制外（如有），其余均能及时变现。此外，本基金可通过卖出回购金融资产方式借入短期资金应对流动性需求，其上限一般不超过基金持有的债券资产的公允价值。除附注期末债券正回购交易中作为抵押的债券中列示的卖出回购金融资产款余额（如有）将在 1 个月内到期且计息外，本基金于资产负债表日所持有的金融负债的合同约定剩余到期日均为一年以内且一般不计息，可赎回基金份额净值无固定到期日且不计息，因此账面余额一般即为未折现的合约到期现金流量。本报告期内，本基金未发生重大流动性风险事件。

#### 6.4.13.4 市场风险

市场风险是指基金所持金融工具的公允价值或未来现金流量因所处市场各类价格因素的变动而发生波动的风险，包括利率风险、外汇风险和其他价格风险。

##### 6.4.13.4.1 利率风险

利率风险是指金融工具的公允价值或现金流量因市场利率变动而发生波动的风险。利率敏感性金融工具均面临由于市场利率上升而导致公允价值下降的风险，其中浮动利率类金融工具还面临每个付息期间结束根据市场利率重新定价时对于未来现金流影响的风险。

本基金的基金管理人定期对本基金面临的利率敏感性缺口进行监控，并通过调整投资组合的久期等方法对上述利率风险进行管理。

本基金持有的大部分金融资产和金融负债不计息，因此本基金的收入及经营活动的现金流量在很大程度上独立于市场利率变化。本基金持有的利率敏感性资产主要为银行存款、结算备付金及应收申购款等。

##### 6.4.13.4.1.1 利率风险敞口

单位：人民币元

本期末 2023 年 6 月 30 日	1 年以内	1-5 年	5 年以上	不计息	合计

资产					
银行存款	71,606,374.10	-	-	-	71,606,374.10
结算备付金	242,606.90	-	-	-	242,606.90
存出保证金	16,555.40	-	-	-	16,555.40
交易性金融资产	-	-	-	-380,931,181.10	380,931,181.10
应收申购款	-	-	-	66,066.95	66,066.95
资产总计	71,865,536.40	-	-	-380,997,248.05	452,862,784.45
负债					
应付赎回款	-	-	-	721,091.13	721,091.13
应付管理人报酬	-	-	-	545,130.03	545,130.03
应付托管费	-	-	-	90,855.00	90,855.00
应付清算款	-	-	-	0.19	0.19
应付销售服务费	-	-	-	29,682.73	29,682.73
其他负债	-	-	-	126,824.08	126,824.08
负债总计	-	-	-	1,513,583.16	1,513,583.16
利率敏感度缺口	71,865,536.40	-	-	-379,483,664.89	451,349,201.29
上年度末 2022 年 12 月 31 日	1 年以内	1-5 年	5 年以上	不计息	合计
资产					
银行存款	67,755,159.17	-	-	-	67,755,159.17
存出保证金	24,236.73	-	-	-	24,236.73
交易性金融资产	-	-	-	-308,381,663.01	308,381,663.01
应收申购款	-	-	-	135,371.25	135,371.25
资产总计	67,779,395.90	-	-	-308,517,034.26	376,296,430.16
负债					
应付赎回款	-	-	-	309,961.25	309,961.25
应付管理人报酬	-	-	-	486,080.99	486,080.99
应付托管费	-	-	-	81,013.51	81,013.51
应付清算款	-	-	-	0.18	0.18
应付销售服务费	-	-	-	12,512.17	12,512.17
其他负债	-	-	-	236,180.08	236,180.08
负债总计	-	-	-	1,125,748.18	1,125,748.18
利率敏感度缺口	67,779,395.90	-	-	-307,391,286.08	375,170,681.98

注：表中所示为本基金资产及负债的公允价值，并按照合约规定的利率重新定价日或到期日孰早者予以分类。

#### 6.4.13.4.1.2 利率风险的敏感性分析

无。

#### 6.4.13.4.2 外汇风险

外汇风险是指金融工具的公允价值或未来现金流量因外汇汇率变动而发生波动的风险。本基金持有不以记账本位币计价的资产和负债，因此存在相应的外汇风险。本基金管理人每日对本基

金的外汇头寸进行监控。

#### 6.4.13.4.2.1 外汇风险敞口

单位：人民币元

项目	本期末 2023 年 6 月 30 日			
	美元 折合人民币 元	港币 折合人民币元	其他币种 折合人民币元	合计
以外币计价的 资产				
交易性金融资产	-	855,911.83	-	855,911.83
资产合计	-	855,911.83	-	855,911.83
以外币计价的 负债				
负债合计	-	-	-	-
资产负债表外 外汇风险敞口净 额	-	855,911.83	-	855,911.83
项目	上年度末 2022 年 12 月 31 日			
	美元 折合人民币 元	港币 折合人民币元	其他币种 折合人民币元	合计
以外币计价的 资产				
交易性金融资产	-	805,550.89	-	805,550.89
资产合计	-	805,550.89	-	805,550.89
以外币计价的 负债				
负债合计	-	-	-	-
资产负债表外 外汇风险敞口净 额	-	805,550.89	-	805,550.89

#### 6.4.13.4.2.2 外汇风险的敏感性分析

假设	除市场汇率以外的其他市场变量保持不变		
分析	相关风险变量的变 动	对资产负债表日基金资产净值的 影响金额（单位：人民币元）	
		本期末（2023 年 6 月 30 日）	上年度末（2022 年 12 月



			31 日 )
	市场汇率相对人民币升值 5%	42,795.60	40,277.54
	市场汇率相对人民币贬值 5%	-42,795.59	-40,277.55

#### 6.4.13.4.3 其他价格风险

其他价格风险是指金融工具的公允价值或未来现金流量因除外汇风险和利率风险以外的市场价格变动而发生波动的风险。本基金主要投资于证券交易所上市的股票，所面临的最大价格风险由所持有的金融工具的公允价值决定。本基金通过投资组合的分散化降低其它价格风险，并且本基金管理人每日对本基金所持有的证券价格实施监控。

##### 6.4.13.4.3.1 其他价格风险敞口

金额单位：人民币元

项目	本期末 2023 年 6 月 30 日		上年度末 2022 年 12 月 31 日	
	公允价值	占基金资产净值 比例 (%)	公允价值	占基金资产净值 比例 (%)
交易性金融资产—股票投资	380,931,181.10	84.40	308,381,663.01	82.20
交易性金融资产—基金投资	-	-	-	-
交易性金融资产—贵金属投资	-	-	-	-
衍生金融资产—权证投资	-	-	-	-
其他	-	-	-	-
合计	380,931,181.10	84.40	308,381,663.01	82.20

##### 6.4.13.4.3.2 其他价格风险的敏感性分析

假设	除业绩比较基准以外的其他市场变量保持不变		
分析	相关风险变量的变动	对资产负债表日基金资产净值的影响金额（单位：人民币元）	
		本期末（2023 年 6 月 30 日）	上年度末（2022 年 12 月 31 日）
	业绩比较基准上升 5%	18,349,661.51	15,950,929.13

	业绩比较基准下降 5%	-18,349,661.51	-15,950,929.13
--	----------------	----------------	----------------

#### 6.4.14 公允价值

##### 6.4.14.1 金融工具公允价值计量的方法

公允价值计量结果所属的层次，由对公允价值计量整体而言具有重要意义的输入值所属的最低层次决定：第一层次：相同资产或负债在活跃市场上未经调整的报价；第二层次：除第一层次输入值外相关资产或负债直接或间接可观察的输入值；第三层次：相关资产或负债的不可观察输入值。

##### 6.4.14.2 持续的以公允价值计量的金融工具

###### 6.4.14.2.1 各层次金融工具的公允价值

单位：人民币元

公允价值计量结果所属的层次	本期末 2023年6月30日	上年度末 2022年12月31日
第一层次	380,381,431.95	307,675,456.47
第二层次	72,803.70	-
第三层次	476,945.45	706,206.54
合计	380,931,181.10	308,381,663.01

###### 6.4.14.2.2 公允价值所属层次间的重大变动

对于公开市场交易的证券等投资，若出现交易不活跃、非公开发行等情况，本基金不会于交易不活跃期间及限售期间将相关投资的公允价值列入第一层次，并根据估值调整中采用的对公允价值计量整体而言具有重要意义的输入值所属的最低层次，确定相关投资的公允价值应属第二层次或第三层次。

##### 6.4.14.3 非持续的以公允价值计量的金融工具的说明

本基金本报告期末及上年度末均未持有非持续的以公允价值计量的金融工具。

##### 6.4.14.4 不以公允价值计量的金融工具的相关说明

本基金持有的不以公允价值计量的金融工具为以摊余成本计量的金融资产和金融负债，这些金融工具因其剩余期限较短，所以其账面价值与公允价值相若。

#### 6.4.15 有助于理解和分析会计报表需要说明的其他事项

无。

## § 7 投资组合报告

### 7.1 期末基金资产组合情况

金额单位：人民币元

序号	项目	金额	占基金总资产的比例 (%)
1	权益投资	380,931,181.10	84.12
	其中：股票	380,931,181.10	84.12
2	基金投资	-	-
3	固定收益投资	-	-
	其中：债券	-	-
	资产支持证券	-	-
4	贵金属投资	-	-
5	金融衍生品投资	-	-
6	买入返售金融资产	-	-
	其中：买断式回购的买入返售金融资产	-	-
7	银行存款和结算备付金合计	71,848,981.00	15.87
8	其他各项资产	82,622.35	0.02
9	合计	452,862,784.45	100.00

注：本基金通过深港通交易机制投资的港股公允价值为 855,911.83 元，占期末基金资产净值的比例为 0.19%。

### 7.2 报告期末按行业分类的股票投资组合

#### 7.2.1 报告期末按行业分类的境内股票投资组合

金额单位：人民币元

代码	行业类别	公允价值（元）	占基金资产净值比例 (%)
A	农、林、牧、渔业	-	-
B	采矿业	19,871,707.43	4.40
C	制造业	316,142,176.38	70.04
D	电力、热力、燃气及水生产和供应业	57,648.77	0.01
E	建筑业	26,502.14	0.01
F	批发和零售业	139,381.97	0.03
G	交通运输、仓储和邮政业	51,468.00	0.01
H	住宿和餐饮业	-	-
I	信息传输、软件和信息技术服务业	42,592,663.34	9.44
J	金融业	88,598.30	0.02
K	房地产业	-	-

L	租赁和商务服务业	14,718.69	0.00
M	科学研究和技术服务业	379,834.70	0.08
N	水利、环境和公共设施管理业	221,814.17	0.05
O	居民服务、修理和其他服务业	-	-
P	教育	-	-
Q	卫生和社会工作	455,681.46	0.10
R	文化、体育和娱乐业	33,073.92	0.01
S	综合	-	-
	合计	380,075,269.27	84.21

### 7.2.2 报告期末按行业分类的港股通投资股票投资组合

行业类别	公允价值（人民币）	占基金资产净值比例（%）
通讯	855,911.83	0.19
非必需消费品	-	-
必需消费品	-	-
能源	-	-
金融	-	-
房地产	-	-
医疗保健	-	-
工业	-	-
材料	-	-
科技	-	-
公用事业	-	-
政府	-	-
合计	855,911.83	0.19

注：以上分类采用彭博行业分类标准。

### 7.3 期末按公允价值占基金资产净值比例大小排序的所有股票投资明细

金额单位：人民币元

序号	股票代码	股票名称	数量（股）	公允价值（元）	占基金资产净值比例（%）
1	000063	中兴通讯	1,076,300	49,014,702.00	10.86
2	600941	中国移动	399,901	37,310,763.30	8.27
3	600031	三一重工	2,182,600	36,296,638.00	8.04
4	603279	景津装备	1,086,140	34,061,350.40	7.55
5	000651	格力电器	931,800	34,020,018.00	7.54
6	002595	豪迈科技	746,800	26,235,084.00	5.81
7	002884	凌霄泵业	1,596,500	24,346,625.00	5.39
8	603187	海容冷链	1,163,228	23,252,927.72	5.15
9	603989	艾华集团	962,079	20,261,383.74	4.49
10	601225	陕西煤业	1,087,513	19,781,861.47	4.38
11	002372	伟星新材	723,363	14,857,876.02	3.29
12	603337	杰克股份	648,420	12,345,916.80	2.74

13	600352	浙江龙盛	1,185,216	11,081,769.60	2.46
14	600690	海尔智家	432,354	10,151,671.92	2.25
15	002749	国光股份	109,621	1,242,005.93	0.28
16	688072	拓荆科技	2,650	1,128,820.50	0.25
17	00700	腾讯控股	2,700	825,467.13	0.18
18	688031	星环科技	4,842	645,148.08	0.14
19	605080	浙江自然	18,900	566,622.00	0.13
20	301153	中科江南	7,061	529,292.56	0.12
21	688428	诺诚健华	43,976	507,922.80	0.11
22	688279	峰昭科技	3,762	496,584.00	0.11
23	301269	华大九天	3,905	479,690.20	0.11
24	688213	思特威	9,327	476,982.78	0.11
25	688249	晶合集成	21,595	405,748.05	0.09
26	301162	国能日新	4,663	367,817.44	0.08
27	301308	江波龙	3,587	365,013.12	0.08
28	688387	信科移动	40,988	342,249.80	0.08
29	688343	云天励飞	5,242	333,443.62	0.07
30	688361	中科飞测	4,085	331,594.79	0.07
31	688392	骄成超声	2,883	319,984.17	0.07
32	688326	经纬恒润	2,201	317,802.39	0.07
33	688472	阿特斯	16,763	305,555.04	0.07
34	688271	联影医疗	2,209	304,864.09	0.07
35	688515	裕太微	1,733	297,486.78	0.07
36	688372	伟测科技	1,907	292,057.05	0.06
37	688172	燕东微	12,214	290,448.92	0.06
38	301293	三博脑科	3,324	278,316.96	0.06
39	688048	长光华芯	2,916	275,620.32	0.06
40	688401	路维光电	7,173	269,274.42	0.06
41	688322	奥比中光	6,429	268,217.88	0.06
42	688382	益方生物	18,872	258,357.68	0.06
43	301165	锐捷网络	4,178	257,866.16	0.06
44	688052	纳芯微	1,583	250,699.71	0.06
45	688290	景业智能	3,648	243,358.08	0.05
46	301358	湖南裕能	5,495	241,218.95	0.05
47	688469	中芯集成	40,501	228,587.41	0.05
48	301095	广立微	2,748	227,122.20	0.05
49	688045	必易微	3,861	220,077.00	0.05
50	301325	曼恩斯特	1,909	217,329.45	0.05
51	301330	熵基科技	5,902	211,173.56	0.05
52	688261	东微半导	1,481	207,147.47	0.05
53	301310	鑫宏业	3,002	205,739.31	0.05
54	301268	铭利达	4,896	204,995.52	0.05
55	688371	菲沃泰	9,268	200,466.84	0.04

56	688403	汇成股份	16,368	200,016.96	0.04
57	688295	中复神鹰	5,349	196,201.32	0.04
58	688576	西山科技	1,482	195,310.07	0.04
59	688410	山外山	3,720	195,300.00	0.04
60	688531	日联科技	1,269	186,866.61	0.04
61	301317	鑫磊股份	6,936	186,571.14	0.04
62	301391	卡莱特	1,581	185,245.77	0.04
63	688409	富创精密	1,646	179,414.00	0.04
64	301366	一博科技	4,100	178,145.00	0.04
65	301267	华夏眼科	2,910	177,364.50	0.04
66	301363	美好医疗	4,002	176,047.98	0.04
67	688375	国博电子	2,209	174,952.80	0.04
68	688306	均普智能	32,204	173,579.56	0.04
69	688125	安达智能	3,145	170,930.75	0.04
70	301195	北路智控	3,525	164,124.00	0.04
71	688152	麒麟信安	1,772	163,520.16	0.04
72	301327	华宝新能	2,042	161,542.62	0.04
73	688073	毕得医药	2,279	161,307.62	0.04
74	301260	格力博	6,439	157,600.87	0.03
75	301248	杰创智能	7,074	157,537.98	0.03
76	301307	美利信	4,668	156,914.43	0.03
77	301367	怡和嘉业	1,051	155,905.34	0.03
78	301303	真兰仪表	6,820	155,536.92	0.03
79	301396	宏景科技	4,752	155,152.80	0.03
80	688380	中微半导	5,186	153,972.34	0.03
81	301139	元道通信	5,086	146,934.54	0.03
82	301296	新巨丰	8,415	142,045.20	0.03
83	688237	超卓航科	2,891	139,577.48	0.03
84	301377	鼎泰高科	6,012	138,276.00	0.03
85	301387	光大同创	2,796	136,815.08	0.03
86	688132	邦彦技术	4,844	131,659.92	0.03
87	688291	金橙子	3,961	125,405.26	0.03
88	688489	三未信安	1,968	124,476.00	0.03
89	301216	万凯新材	7,416	123,328.08	0.03
90	301207	华兰疫苗	3,700	123,062.00	0.03
91	688570	天玛智控	4,610	122,206.49	0.03
92	301223	中荣股份	6,365	119,152.80	0.03
93	688459	哈铁科技	12,225	117,849.00	0.03
94	301332	德尔玛	8,274	117,771.78	0.03
95	301150	中一科技	2,337	116,873.37	0.03
96	301389	隆扬电子	6,426	116,824.68	0.03
97	301270	汉仪股份	2,095	114,407.95	0.03
98	301356	天振股份	5,188	113,617.20	0.03

99	301282	金禄电子	3,766	113,205.96	0.03
100	301429	森泰股份	4,989	112,367.08	0.02
101	688426	康为世纪	3,690	111,438.00	0.02
102	301335	天元宠物	4,617	110,069.28	0.02
103	688061	灿瑞科技	2,071	109,410.93	0.02
104	301148	嘉戎技术	5,088	108,781.44	0.02
105	688631	莱斯信息	3,357	108,400.08	0.02
106	301258	富士莱	2,684	105,534.88	0.02
107	301200	大族数控	2,627	104,764.76	0.02
108	301313	凡拓数创	2,464	104,301.12	0.02
109	688251	井松智能	3,392	103,456.00	0.02
110	688102	斯瑞新材	8,442	102,992.40	0.02
111	688507	索辰科技	786	101,993.58	0.02
112	301439	泓淋电力	5,628	99,874.30	0.02
113	688275	万润新能	1,103	99,633.99	0.02
114	301232	飞沃科技	1,643	99,339.12	0.02
115	601061	中信金属	11,403	98,749.14	0.02
116	301322	绿通科技	1,750	97,753.25	0.02
117	301222	浙江恒威	3,315	97,626.75	0.02
118	688623	二元科技	1,066	97,389.86	0.02
119	301398	星源卓镁	2,549	95,587.50	0.02
120	688143	长盈通	2,519	94,966.30	0.02
121	301170	锡南科技	2,496	92,283.70	0.02
122	688293	奥浦迈	1,914	91,240.38	0.02
123	688247	宣泰医药	7,155	91,226.25	0.02
124	688370	从麟科技	2,399	91,114.02	0.02
125	688420	美腾科技	2,339	90,589.47	0.02
126	301281	科源制药	3,366	88,363.72	0.02
127	301279	金道科技	2,956	87,793.20	0.02
128	301163	宏德股份	2,764	87,204.20	0.02
129	301273	瑞晨环保	2,761	86,584.96	0.02
130	301316	慧博云通	3,584	81,894.40	0.02
131	301428	世纪恒通	2,289	80,343.40	0.02
132	688391	钜泉科技	1,170	80,332.20	0.02
133	688137	近岸蛋白	1,553	79,948.44	0.02
134	301337	亚华电子	2,318	78,804.24	0.02
135	301288	清研环境	4,516	77,946.16	0.02
136	300804	广康生化	2,257	77,134.83	0.02
137	301261	恒工精密	1,973	72,803.70	0.02
138	001270	铖昌科技	795	69,403.50	0.02
139	301319	唯特偶	1,149	68,767.65	0.02
140	301345	涛涛车业	1,425	67,833.74	0.02
141	601136	首创证券	4,739	67,151.63	0.01

142	301219	腾远钴业	1,778	66,426.08	0.01
143	601065	江盐集团	5,001	66,366.84	0.01
144	001301	尚太科技	1,164	65,544.84	0.01
145	301309	万得凯	2,271	62,543.34	0.01
146	001269	欧晶科技	764	56,176.92	0.01
147	600925	苏能股份	8,960	55,283.20	0.01
148	688267	中触媒	2,321	48,903.47	0.01
149	001328	登康口腔	1,445	46,323.05	0.01
150	603281	江瀚新材	1,208	37,303.04	0.01
151	001311	多利科技	649	37,272.07	0.01
152	001330	博纳影业	3,564	33,073.92	0.01
153	03690	美团-W	270	30,444.70	0.01
154	001338	永顺泰	1,649	30,407.56	0.01
155	001258	立新能源	3,188	30,254.12	0.01
156	001360	南矿集团	1,762	30,163.44	0.01
157	835179	凯德石英	1,300	29,952.00	0.01
158	601089	福元医药	1,749	28,508.70	0.01
159	603137	恒尚节能	1,382	26,502.14	0.01
160	001322	箭牌家居	1,499	25,093.26	0.01
161	603255	鼎际得	489	24,821.64	0.01
162	001367	海森药业	549	24,687.92	0.01
163	001339	智微智能	812	24,092.04	0.01
164	001308	康冠科技	867	23,807.82	0.01
165	603211	晋拓股份	1,287	23,655.06	0.01
166	603191	望变电气	1,149	22,348.05	0.00
167	001314	亿道信息	508	21,478.24	0.00
168	001236	弘业期货	1,399	21,446.67	0.00
169	301217	铜冠铜箔	1,485	21,131.55	0.00
170	603206	嘉环科技	1,210	20,872.50	0.00
171	601022	宁波远洋	1,983	20,603.37	0.00
172	001323	慕思股份	573	19,459.08	0.00
173	601121	宝地矿业	2,532	19,344.48	0.00
174	301091	深城交	1,021	18,908.92	0.00
175	603235	天新药业	572	17,937.92	0.00
176	301179	泽宇智能	531	17,894.70	0.00
177	603209	兴通股份	833	17,667.93	0.00
178	603173	福斯达	588	17,316.60	0.00
179	301117	佳缘科技	262	16,930.44	0.00
180	603282	亚光股份	457	15,771.07	0.00
181	001318	阳光乳业	1,142	15,451.26	0.00
182	603132	金徽股份	1,342	15,218.28	0.00
183	001228	永泰运	383	14,718.69	0.00
184	603070	万控智造	775	14,484.75	0.00



185	001298	好上好	584	14,454.00	0.00
186	603190	亚通精工	470	14,382.00	0.00
187	603237	五芳斋	455	13,800.15	0.00
188	603057	紫燕食品	549	13,796.37	0.00
189	301050	雷电微力	211	13,700.23	0.00
190	301089	拓新药业	220	13,626.80	0.00
191	603162	海通发展	774	13,196.70	0.00
192	301221	光庭信息	236	13,175.88	0.00
193	603153	上海建科	740	13,135.00	0.00
194	603097	江苏华辰	577	13,074.82	0.00
195	603051	鹿山新材	272	12,737.76	0.00
196	301149	隆华新材	1,214	12,674.16	0.00
197	301093	华兰股份	348	12,040.80	0.00
198	301048	金鹰重工	843	11,776.71	0.00
199	001229	魅视科技	347	11,555.10	0.00
200	603170	宝立食品	542	11,522.92	0.00
201	301180	万祥科技	654	11,464.62	0.00
202	001278	一彬科技	473	11,247.94	0.00
203	001319	铭科精技	536	11,234.56	0.00
204	301188	力诺特玻	647	11,050.76	0.00
205	603130	云中马	480	10,900.80	0.00
206	001333	光华股份	426	10,705.38	0.00
207	001260	坤泰股份	484	10,401.16	0.00
208	301138	华研精机	285	10,368.30	0.00
209	603215	比依股份	575	10,315.50	0.00
210	001266	宏英智能	346	10,051.30	0.00
211	001331	胜通能源	539	9,847.53	0.00
212	301083	百胜智能	416	9,734.40	0.00
213	001313	粤海饲料	1,232	9,732.80	0.00
214	001300	三柏硕	763	9,690.10	0.00
215	301046	能辉科技	290	9,483.00	0.00
216	001299	美能能源	576	9,394.56	0.00
217	001230	劲旅环境	375	9,191.25	0.00
218	301190	善水科技	477	8,962.83	0.00
219	603280	南方路机	363	8,922.54	0.00
220	001368	通达创智	351	8,922.42	0.00
221	301126	达嘉维康	662	8,870.80	0.00
222	001238	浙江正特	374	8,800.22	0.00
223	603151	邦基科技	535	8,741.90	0.00
224	301088	戎美股份	485	8,666.95	0.00
225	603065	宿迁联盛	581	8,656.90	0.00
226	301078	孩子王	756	8,641.08	0.00
227	301092	争光股份	323	8,456.14	0.00

228	001231	农心科技	355	8,445.45	0.00
229	301118	恒光股份	315	8,419.95	0.00
230	301066	万事利	482	8,309.68	0.00
231	603182	嘉华股份	546	8,255.52	0.00
232	603291	联合水务	536	8,152.56	0.00
233	001336	楚环科技	274	7,666.52	0.00
234	603272	联翔股份	443	7,513.28	0.00
235	301111	粤万年青	379	7,420.82	0.00
236	301059	金三江	492	6,888.00	0.00
237	301182	凯旺科技	294	6,753.18	0.00
238	301228	实朴检测	373	5,811.34	0.00
239	301196	唯科科技	165	5,601.75	0.00
240	301062	上海艾录	523	5,538.57	0.00
241	301056	森赫股份	572	5,239.52	0.00
242	300774	倍杰特	444	5,168.16	0.00
243	301055	张小泉	355	5,051.65	0.00
244	301068	大地海洋	144	4,839.84	0.00
245	301072	中捷精工	181	4,534.05	0.00
246	301049	超越科技	196	4,331.60	0.00
247	301063	海锅股份	153	4,262.58	0.00
248	832419	路斯股份	600	4,140.00	0.00
249	301053	远信工业	155	3,932.35	0.00
250	301079	邵阳液压	182	3,880.24	0.00
251	301036	双乐股份	205	3,839.65	0.00
252	301057	汇隆新材	218	3,758.32	0.00
253	300854	中兰环保	203	3,227.70	0.00

注：截至报告期末，本基金投资的一家公司发行的证券中兴通讯（000063.SZ）因市值波动导致投资比例被动超标。

## 7.4 报告期内股票投资组合的重大变动

### 7.4.1 累计买入金额超出期初基金资产净值 2%或前 20 名的股票明细

金额单位：人民币元

序号	股票代码	股票名称	本期累计买入金额	占期初基金资产净值比例(%)
1	000651	格力电器	33,984,929.50	9.06
2	002595	豪迈科技	23,321,497.00	6.22
3	600031	三一重工	20,734,724.00	5.53
4	600352	浙江龙盛	12,071,395.52	3.22
5	603279	景津装备	2,996,251.00	0.80
6	688249	晶合集成	428,876.70	0.11
7	688469	中芯集成	230,450.69	0.06
8	688343	云天励飞	230,228.64	0.06
9	301310	鑫宏业	201,974.56	0.05

10	688576	西山科技	201,255.60	0.05
11	301260	格力博	198,643.15	0.05
12	688531	日联科技	193,370.22	0.05
13	688472	阿特斯	186,069.30	0.05
14	301303	真兰仪表	182,776.00	0.05
15	301387	光大同创	163,062.72	0.04
16	688515	裕太微	159,436.00	0.04
17	301322	绿通科技	153,005.37	0.04
18	301307	美利信	150,963.12	0.04
19	301325	曼恩斯特	146,611.20	0.04
20	301429	森泰股份	143,433.75	0.04

注：本期累计买入金额指买入成交金额（成交单价乘以成交数量），不考虑相关交易费用。

#### 7.4.2 累计卖出金额超出期初基金资产净值 2%或前 20 名的股票明细

金额单位：人民币元

序号	股票代码	股票名称	本期累计卖出金额	占期初基金资产净值比例(%)
1	000657	中钨高新	15,896,210.24	4.24
2	600941	中国移动	10,283,857.29	2.74
3	000063	中兴通讯	8,059,176.00	2.15
4	601919	中远海控	6,299,517.30	1.68
5	603187	海容冷链	4,997,694.74	1.33
6	603989	艾华集团	3,997,847.00	1.07
7	600031	三一重工	3,966,994.00	1.06
8	600938	中国海油	1,921,280.05	0.51

注：本期累计卖出金额指卖出成交金额（成交单价乘以成交数量），不考虑相关交易费用。

#### 7.4.3 买入股票的成本总额及卖出股票的收入总额

单位：人民币元

买入股票成本（成交）总额	98,462,372.33
卖出股票收入（成交）总额	55,422,576.62

注：本项中“买入股票的成本(成交)总额”及“卖出股票的收入(成交)总额”均按买卖成交金额（成交单价乘以成交数量）填列，不考虑相关交易费用。

#### 7.5 期末按债券品种分类的债券投资组合

无。

#### 7.6 期末按公允价值占基金资产净值比例大小排序的前五名债券投资明细

无。

#### 7.7 期末按公允价值占基金资产净值比例大小排序的所有资产支持证券投资明细

无。

**7.8 报告期末按公允价值占基金资产净值比例大小排序的前五名贵金属投资明细**

无。

**7.9 期末按公允价值占基金资产净值比例大小排序的前五名权证投资明细**

无。

**7.10 本基金投资股指期货的投资政策**

无。

**7.11 报告期末本基金投资的国债期货交易情况说明****7.11.1 本期国债期货投资政策**

无。

**7.11.2 本期国债期货投资评价**

无。

**7.12 投资组合报告附注****7.12.1 基金投资的前十名证券的发行主体本期是否出现被监管部门立案调查，或在报告编制日前一年内受到公开谴责、处罚的情形**

本基金投资的前十名证券的发行主体本期没有出现被监管部门立案调查，或在报告编制日前一年内受到公开谴责、处罚的情形。

**7.12.2 基金投资的前十名股票是否超出基金合同规定的备选股票库**

本基金投资的前十名股票未超出基金合同规定的备选股票库。

**7.12.3 期末其他各项资产构成**

单位：人民币元

序号	名称	金额
1	存出保证金	16,555.40
2	应收清算款	-
3	应收股利	-
4	应收利息	-
5	应收申购款	66,066.95
6	其他应收款	-
7	待摊费用	-
8	其他	-
9	合计	82,622.35

**7.12.4 期末持有的处于转股期的可转换债券明细**

无。

**7.12.5 期末前十名股票中存在流通受限情况的说明**

无。

## 7.12.6 投资组合报告附注的其他文字描述部分

由于四舍五入原因，分项之和与合计可能有尾差。

## § 8 基金份额持有人信息

### 8.1 期末基金份额持有人户数及持有人结构

份额单位：份

份额级别	持有人户数 (户)	户均持有的基金份额	持有人结构			
			机构投资者		个人投资者	
			持有份额	占总份额比例 (%)	持有份额	占总份额比例 (%)
大成睿鑫股票 A	8,948	35,637.37	26,710,955.81	8.38	292,172,242.36	91.62
大成睿鑫股票 C	5,452	14,712.13	46,355,614.53	57.79	33,854,917.60	42.21
合计	14,400	27,714.84	73,066,570.34	18.31	326,027,159.96	81.69

注：1、上述机构/个人投资者持有份额占总份额比例的计算中，对分级份额，比例的分母采用各自级别的份额，对合计数，比例的分母采用下属分级基金份额的合计数（即期末基金份额总额）。

2、持有人户数为有效户数，即存量份额大于零的账户。

### 8.2 期末基金管理人的从业人员持有本基金的情况

项目	份额级别	持有份额总数 (份)	占基金总份额比例 (%)
基金管理人所有从业人员持有本基金	大成睿鑫股票 A	59.94	0.0000
	大成睿鑫股票 C	10.22	0.0000
	合计	70.16	0.0000

注：上述占基金总份额比例的计算中，对分级份额，比例的分母采用各自级别的份额，对合计数，比例的分母采用下属分级基金份额的合计数（即期末基金份额总额）。

### 8.3 期末基金管理人的从业人员持有本开放式基金份额总量区间情况

项目	份额级别	持有基金份额总量的数量区间 (万份)
本公司高级管理人员、基金投资和部门负责人持有本开放式基金	大成睿鑫股票 A	0
	大成睿鑫股票 C	0

	合计	0
本基金基金经理持有本 开放式基金	大成睿鑫股票 A	0
	大成睿鑫股票 C	0
	合计	0

## § 9 开放式基金份额变动

单位：份

项目	大成睿鑫股票 A	大成睿鑫股票 C
基金合同生效日 (2020 年 8 月 11 日) 基金份额总额	2,168,218,011.38	161,705,779.50
本报告期初基金 份额总额	322,088,725.08	34,929,423.76
本报告期基金总申 购份额	41,402,679.23	62,936,602.22
减：本报告期基金 总赎回份额	44,608,206.14	17,655,493.85
本报告期基金拆分 变动份额	-	-
本报告期期末基金 份额总额	318,883,198.17	80,210,532.13

## § 10 重大事件揭示

### 10.1 基金份额持有人大会决议

无。

### 10.2 基金管理人、基金托管人的专门基金托管部门的重大人事变动

#### 一、基金管理人的重大人事变动

经大成基金管理有限公司第八届董事会第二次会议审议通过，自 2023 年 3 月 25 日起，温智敏先生不再担任公司副总经理职务；聘请石国武先生担任公司副总经理，任期自 2023 年 3 月 25 日起，至公司第八届董事会任期届满之日止。具体详见我司发布的《大成基金管理有限公司关于高级管理人员变更的公告》。

#### 二、基金托管人的基金托管部门的重大人事变动

本报告期内，基金托管人的基金托管部门无重大人事变动。

### 10.3 涉及基金管理人、基金财产、基金托管业务的诉讼

本报告期内，无涉及基金管理人、基金财产、基金托管业务的诉讼。

#### 10.4 基金投资策略的改变

本基金投资策略在本报告期内没有重大改变。

#### 10.5 为基金进行审计的会计师事务所情况

本基金聘任的为本基金审计的会计师事务所为安永华明会计师事务所(特殊普通合伙)，该事务所自基金合同生效日起为本基金提供审计服务至今。

#### 10.6 管理人、托管人及其高级管理人员受稽查或处罚等情况

##### 10.6.1 管理人及其高级管理人员受稽查或处罚等情况

本报告期内，基金管理人及其相关高级管理人员无受稽查或处罚等情况。

##### 10.6.2 托管人及其高级管理人员受稽查或处罚等情况

本报告期内，基金托管人及其高级管理人员没有受到监管部门稽查或处罚。

#### 10.7 基金租用证券公司交易单元的有关情况

##### 10.7.1 基金租用证券公司交易单元进行股票投资及佣金支付情况

金额单位：人民币元

券商名称	交易单元数量	股票交易		应支付该券商的佣金		备注
		成交金额	占当期股票成交总额的比例 (%)	佣金	占当期佣金总量的比例 (%)	
光大证券	2	89,919,624.74	60.54	82,849.38	60.54	-
招商证券	1	58,611,748.90	39.46	54,001.53	39.46	-
国信证券	1	-	-	-	-	-
申万宏源	1	-	-	-	-	-
中信证券	1	-	-	-	-	-

注：1、根据中国证监会颁布的《关于完善证券投资基金交易席位制度有关问题的通知》（证监基金字[2007]48号）的有关规定，本公司制定了租用证券公司交易单元的选择标准和程序。

租用证券公司交易单元的选择标准主要包括：

- （一）财务状况良好，最近一年无重大违规行为；
- （二）经营行为规范，内控制度健全，能满足各投资组合运作的保密性要求；
- （三）研究实力较强，能提供包括研究报告、路演服务、协助进行上市公司调研等研究服务；
- （四）具备各投资组合运作所需的高效、安全的通讯条件，有足够的交易和清算能力，满足各投资组合证券交易需要；

(五) 能提供投资组合运作、管理所需的其他券商服务；

(六) 相关基金合同、资产管理合同以及法律法规规定的其他条件。

租用证券公司交易单元的程序：首先根据租用证券公司交易单元的选择标准形成《券商服务评价表》，然后根据评分高低进行选择基金交易单元。

2、本报告期内本基金租用证券公司交易单元的变更情况如下：

本报告期内增加交易单元：无；

本报告期内退租交易单元：无。

### 10.7.2 基金租用证券公司交易单元进行其他证券投资的情况

无。

### 10.8 其他重大事件

序号	公告事项	法定披露方式	法定披露日期
1	关于再次提请投资者及时更新已过期身份证件或者身份证明文件的公告	中国证监会基金电子披露网站、规定报刊及本公司网站	2023年6月30日
2	大成基金管理有限公司关于旗下部分基金增加上海中欧财富基金销售有限公司为销售机构的公告	中国证监会基金电子披露网站、规定报刊及本公司网站	2023年5月16日
3	大成基金管理有限公司提醒投资者谨防金融诈骗的公告	中国证监会基金电子披露网站、规定报刊及本公司网站	2023年4月27日
4	大成睿鑫股票型证券投资基金 2023 年第 1 季度报告	中国证监会基金电子披露网站、规定报刊及本公司网站	2023年4月21日
5	大成睿鑫股票型证券投资基金 2022 年年度报告	中国证监会基金电子披露网站、规定报刊及本公司网站	2023年3月30日
6	大成基金管理有限公司关于高级管理人员变更的公告	中国证监会基金电子披露网站、规定报刊及本公司网站	2023年3月27日
7	大成基金管理有限公司关于高级管理人员变更的公告	中国证监会基金电子披露网站、规定报刊及本公司网站	2023年3月27日
8	大成基金管理有限公司关于养老金客户通过直销柜台申购旗下基金费率优惠的公告	中国证监会基金电子披露网站、规定报刊及本公司网站	2023年3月24日
9	大成基金管理有限公司关于旗下部分基金增加玄元保险代理有限公司为销售机构的公告	中国证监会基金电子披露网站、规定报刊及本公司网站	2023年3月10日
10	大成基金管理有限公司关于旗下部	中国证监会基金电子披	2023年2月23日



	分基金增加深圳前海微众银行股份有限公司为销售机构的公告	露网站、规定报刊及本公司网站	
11	大成睿鑫股票型证券投资基金 2022 年第 4 季度报告	中国证监会基金电子披露网站、规定报刊及本公司网站	2023 年 1 月 18 日
12	大成基金管理有限公司关于旗下部分基金增加兴业证券股份有限公司为销售机构的公告	中国证监会基金电子披露网站、规定报刊及本公司网站	2023 年 1 月 16 日

## § 11 影响投资者决策的其他重要信息

### 11.1 报告期内单一投资者持有基金份额比例达到或超过 20%的情况

无。

### 11.2 影响投资者决策的其他重要信息

无。

## § 12 备查文件目录

### 12.1 备查文件目录

- 1、中国证监会批准设立大成睿鑫股票型证券投资基金的文件；
- 2、《大成睿鑫股票型证券投资基金基金合同》；
- 3、《大成睿鑫股票型证券投资基金托管协议》；
- 4、大成基金管理有限公司批准文件、营业执照、公司章程；
- 5、本报告期内在规定报刊上披露的各种公告原稿。

### 12.2 存放地点

备查文件存放在本基金管理人和托管人的住所。

### 12.3 查阅方式

投资者可在营业时间免费查阅，或登录本基金管理人网站 <http://www.dcfund.com.cn> 进行查阅。

大成基金管理有限公司

2023 年 8 月 30 日