

# 华富竞争力优选混合型证券投资基金 2023 年中期报告

2023 年 6 月 30 日

基金管理人：华富基金管理有限公司

基金托管人：中国建设银行股份有限公司

送出日期：2023 年 8 月 30 日

## § 1 重要提示及目录

### 1.1 重要提示

基金管理人的董事会、董事保证本报告所载资料不存在虚假记载、误导性陈述或重大遗漏，并对其内容的真实性、准确性和完整性承担个别及连带的法律责任。本中期报告已经三分之二以上独立董事签字同意，并由董事长签发。

基金托管人中国建设银行股份有限公司根据本基金合同规定，于 2023 年 8 月 29 日复核了本报告中的财务指标、净值表现、利润分配情况、财务会计报告、投资组合报告等内容，保证复核内容不存在虚假记载、误导性陈述或者重大遗漏。

基金管理人承诺以诚实信用、勤勉尽责的原则管理和运用基金资产，但不保证基金一定盈利。

基金的过往业绩并不代表其未来表现。投资有风险，投资者在作出投资决策前应仔细阅读本基金的招募说明书及其更新。

本报告中财务资料未经审计。

本报告期自 2023 年 1 月 1 日起至 2023 年 06 月 30 日止。

## 1.2 目录

<b>§ 1 重要提示及目录</b>	<b>2</b>
1.1 重要提示	2
1.2 目录	3
<b>§ 2 基金简介</b>	<b>5</b>
2.1 基金基本情况	5
2.2 基金产品说明	5
2.3 基金管理人和基金托管人	5
2.4 信息披露方式	6
2.5 其他相关资料	6
<b>§ 3 主要财务指标和基金净值表现</b>	<b>6</b>
3.1 主要会计数据和财务指标	6
3.2 基金净值表现	7
<b>§ 4 管理人报告</b>	<b>9</b>
4.1 基金管理人及基金经理情况	9
4.2 管理人对报告期内本基金运作遵规守信情况的说明	11
4.3 管理人对报告期内公平交易情况的专项说明	11
4.4 管理人对报告期内基金的投资策略和业绩表现的说明	11
4.5 管理人对宏观经济、证券市场及行业走势的简要展望	12
4.6 管理人对报告期内基金估值程序等事项的说明	13
4.7 管理人对报告期内基金利润分配情况的说明	13
4.8 报告期内管理人对本基金持有人数或基金资产净值预警情形的说明	13
<b>§ 5 托管人报告</b>	<b>13</b>
5.1 报告期内本基金托管人遵规守信情况声明	13
5.2 托管人对报告期内本基金投资运作遵规守信、净值计算、利润分配等情况的说明	13
5.3 托管人对本中期报告中财务信息内容的真实、准确和完整发表意见	14
<b>§ 6 半年度财务会计报告（未经审计）</b>	<b>14</b>
6.1 资产负债表	14
6.2 利润表	15
6.3 净资产（基金净值）变动表	16
6.4 报表附注	20
<b>§ 7 投资组合报告</b>	<b>39</b>
7.1 期末基金资产组合情况	39
7.2 报告期末按行业分类的股票投资组合	39
7.3 期末按公允价值占基金资产净值比例大小排序的所有股票投资明细	40
7.4 报告期内股票投资组合的重大变动	44
7.5 期末按债券品种分类的债券投资组合	45
7.6 期末按公允价值占基金资产净值比例大小排序的前五名债券投资明细	46

7.7 期末按公允价值占基金资产净值比例大小排序的所有资产支持证券投资明细.....	46
7.8 报告期末按公允价值占基金资产净值比例大小排序的前五名贵金属投资明细.....	46
7.9 期末按公允价值占基金资产净值比例大小排序的前五名权证投资明细.....	46
7.10 本基金投资股指期货的投资政策.....	46
7.11 报告期末本基金投资的国债期货交易情况说明.....	46
7.12 投资组合报告附注.....	46
<b>§ 8 基金份额持有人信息.....</b>	<b>47</b>
8.1 期末基金份额持有人户数及持有人结构.....	47
8.2 期末基金管理人的从业人员持有本基金的情况.....	47
8.3 期末基金管理人的从业人员持有本开放式基金份额总量区间情况.....	48
<b>§ 9 开放式基金份额变动.....</b>	<b>48</b>
<b>§ 10 重大事件揭示.....</b>	<b>48</b>
10.1 基金份额持有人大会决议.....	48
10.2 基金管理人、基金托管人的专门基金托管部门的重大人事变动.....	48
10.3 涉及基金管理人、基金财产、基金托管业务的诉讼.....	48
10.4 基金投资策略的改变.....	49
10.5 为基金进行审计的会计师事务所情况.....	49
10.6 管理人、托管人及其高级管理人员受稽查或处罚等情况.....	49
10.7 基金租用证券公司交易单元的有关情况.....	49
10.8 其他重大事件.....	52
<b>§ 11 影响投资者决策的其他重要信息.....</b>	<b>53</b>
11.1 报告期内单一投资者持有基金份额比例达到或超过 20%的情况.....	53
11.2 影响投资者决策的其他重要信息.....	53
<b>§ 12 备查文件目录.....</b>	<b>53</b>
12.1 备查文件目录.....	53
12.2 存放地点.....	53
12.3 查阅方式.....	53

## § 2 基金简介

### 2.1 基金基本情况

基金名称	华富竞争力优选混合型证券投资基金	
基金简称	华富竞争力优选混合	
基金主代码	410001	
基金运作方式	契约型开放式	
基金合同生效日	2005 年 3 月 2 日	
基金管理人	华富基金管理有限公司	
基金托管人	中国建设银行股份有限公司	
报告期末基金份额总额	1,006,843,302.65 份	
基金合同存续期	不定期	
下属分级基金的基金简称	华富竞争力优选混合 A	华富竞争力优选混合 C
下属分级基金的交易代码	410001	017966
报告期末下属分级基金的份额总额	988,754,572.46 份	18,088,730.19 份

注：本基金于 2023 年 3 月 2 日起增加 C 类份额。

### 2.2 基金产品说明

投资目标	本基金采取适度主动资产配置和积极主动精选证券的投资策略，对基金投资风险的控制遵循“事前防范、事中控制、事后评估”的风险控制程序，运用华富 PMC 选股系统，力求实现基金资产的中长期稳定增值。
投资策略	在资产配置方面，采用自上而下的方法，确定各类资产的权重；在行业及股票选择方面，利用自身开发的“华富 PMC 选股系统”进行行业及股票综合筛选；在债券选择方面，通过研究宏观经济、国家政策及收益率曲线，积极调整债券组合的久期结构。
业绩比较基准	60%×标普中国 A 股 300 指数+35%×中证全债指数+5% ×同业存款利率
风险收益特征	本基金属于中等风险的混合型基金，其风险收益特征从长期平均来看，介于单纯的股票型组合与单纯的债券型组合之间。基金管理人通过适度主动的资产配置与积极主动的精选证券，实现风险限度内的合理回报。

### 2.3 基金管理人和基金托管人

项目		基金管理人	基金托管人
名称		华富基金管理有限公司	中国建设银行股份有限公司
信息披露负责人	姓名	满志弘	王小飞
	联系电话	021-68886996	021-60637103
	电子邮箱	manzh@hffund.com	wangxiaofei.zh@ccb.com
客户服务电话		400-700-8001	021-60637228

传真	021-68887997	021-60635778
注册地址	中国（上海）自由贸易试验区栖霞路 26 弄 1 号 3 层、4 层	北京市西城区金融大街 25 号
办公地址	上海市浦东新区栖霞路 18 号陆家嘴富汇大厦 A 座 3 楼、5 楼	北京市西城区闹市口大街 1 号院 1 号楼
邮政编码	200120	100033
法定代表人	赵万里	田国立

## 2.4 信息披露方式

本基金选定的信息披露报纸名称	《上海证券报》
登载基金中期报告正文的管理人互联网网址	http://www.hffund.com
基金中期报告备置地点	基金管理人及基金托管人的办公场所

## 2.5 其他相关资料

项目	名称	办公地址
注册登记机构	华富基金管理有限公司	上海市浦东新区栖霞路 18 号陆家嘴富汇大厦 A 座 3 楼、5 楼

## § 3 主要财务指标和基金净值表现

### 3.1 主要会计数据和财务指标

金额单位：人民币元

3.1.1 期间数据和指标	报告期(2023 年 1 月 1 日-2023 年 6 月 30 日)	2023 年 3 月 2 日（基金合同生效日）- 2023 年 6 月 30 日
	华富竞争力优选混合 A	华富竞争力优选混合 C
本期已实现收益	20,607,616.64	314,243.91
本期利润	109,411,510.47	756,561.88
加权平均基金份额本期利润	0.1126	0.0858
本期加权平均净值利润率	10.01%	7.68%
本期基金份额净值增长率	10.84%	2.35%
3.1.2 期末数据和指标	报告期末(2023 年 6 月 30 日)	
期末可供分配利润	596,681,367.03	2,685,266.71

期末可供分配基金份额利润	0.6035	0.1484
期末基金资产净值	1,136,252,487.74	20,773,996.90
期末基金份额净值	1.1492	1.1484
3.1.3 累计期末指标	报告期末(2023年6月30日)	
基金份额累计净值增长率	440.74%	2.35%

注：1) 本期已实现收益指基金本期利息收入、投资收益、其他收入（不含公允价值变动收益）扣除相关费用后的余额，本期利润为本期已实现收益加上本期公允价值变动收益。

2) 以上所述基金业绩指标不包括持有人认购或交易基金的各项费用（例如，开放式基金的申购赎回费等），计入费用后实际收益水平要低于所列数字。

3) 期末可供分配利润，采用期末资产负债表中未分配利润与未分配利润中已实现部分的孰低数。

4) 本基金于 2023 年 3 月 2 日起新增 C 类份额。

### 3.2 基金净值表现

#### 3.2.1 基金份额净值增长率及其与同期业绩比较基准收益率的比较

华富竞争力优选混合 A

阶段	份额净值增长率①	份额净值增长率标准差②	业绩比较基准收益率③	业绩比较基准收益率标准差④	①—③	②—④
过去一个月	1.68%	1.61%	1.01%	0.52%	0.67%	1.09%
过去三个月	-0.94%	1.53%	-2.35%	0.48%	1.41%	1.05%
过去六个月	10.84%	1.34%	0.61%	0.49%	10.23%	0.85%
过去一年	-5.65%	1.42%	-7.07%	0.58%	1.42%	0.84%
过去三年	11.10%	1.64%	3.62%	0.72%	7.48%	0.92%
自基金合同生效起至今	440.74%	1.71%	255.09%	0.97%	185.65%	0.74%

华富竞争力优选混合 C

阶段	份额净值增长率①	份额净值增长率标准差②	业绩比较基准收益率③	业绩比较基准收益率标准差④	①—③	②—④
过去一个月	1.63%	1.61%	1.01%	0.52%	0.62%	1.09%

过去三个月	-1.04%	1.53%	-2.35%	0.48%	1.31%	1.05%
自基金合同生效起至今	2.35%	1.40%	-3.17%	0.47%	5.52%	0.93%

注：1、本基金业绩比较基准收益率=60%×标普中国 A 股 300 指数+35%×中证全债指数+5%×同业存款利率。

2、本基金于 2023 年 3 月 2 日起增加 C 类基金份额，本基金 C 类份额报告期间的起始日为 2023 年 3 月 2 日。

### 3.2.2 自基金合同生效以来基金份额累计净值增长率变动及其与同期业绩比较基准收益率变动的比较

华富竞争力优选混合A累计净值增长率与同期业绩比较基准收益率的历史走势对比图

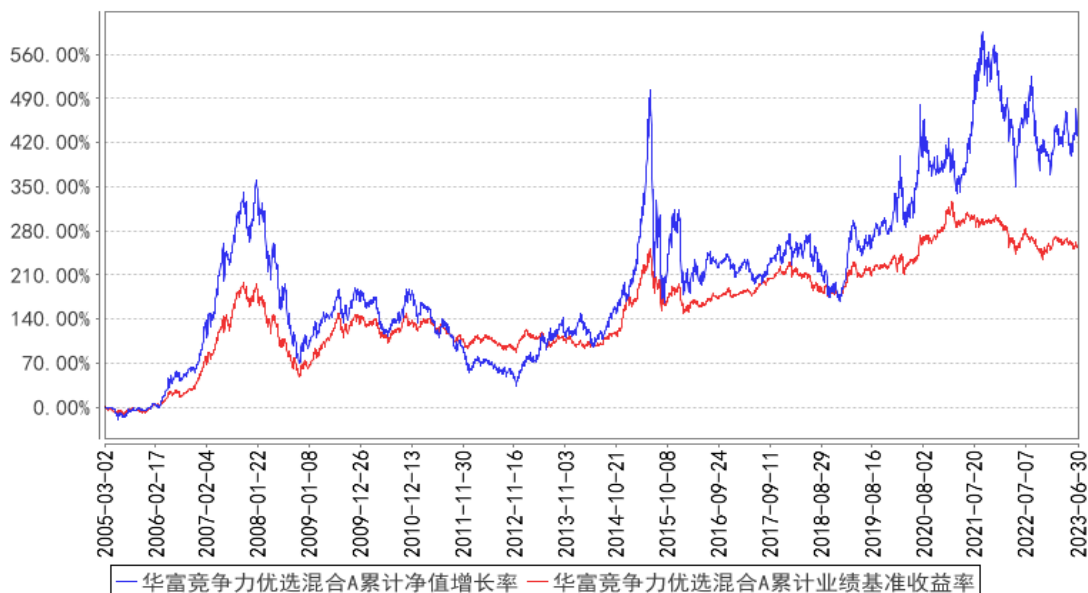

华富竞争力优选混合C累计净值增长率与同期业绩比较基准收益率的历史走势对比图

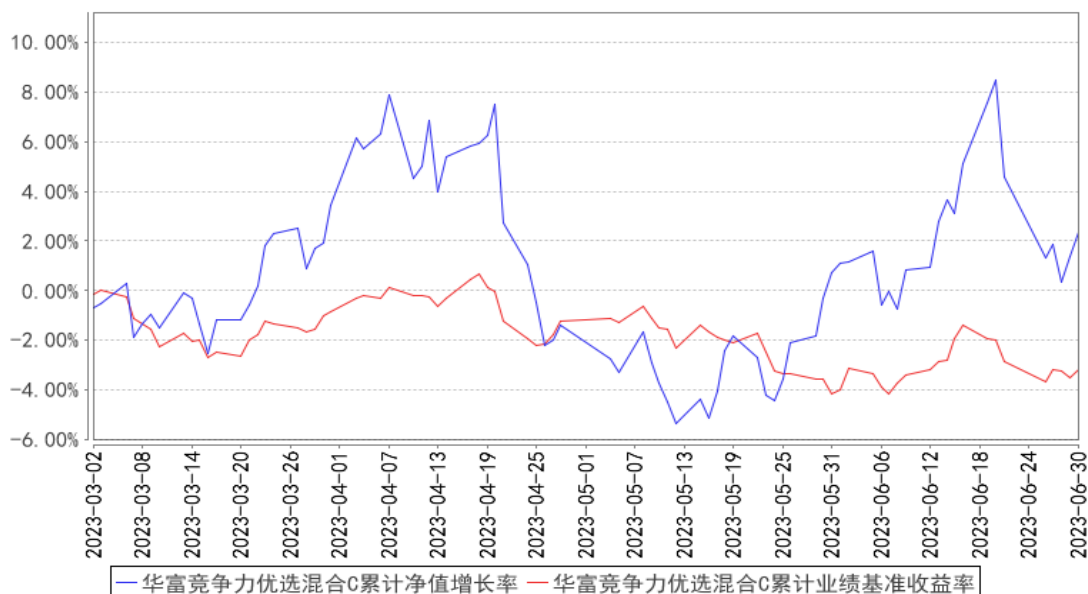



注：1、根据《华富竞争力优选混合型证券投资基金基金合同》的规定，本基金的资产配置范围为：股票 30%~90%、债券 5%~65%、现金不低于基金资产净值的 5%。本基金建仓期为 2005 年 3 月 2 日至 9 月 2 日，建仓期结束时各项资产配置比例符合合同约定。本报告期内，本基金严格执行了《华富竞争力优选混合型证券投资基金基金合同》的相关规定。

2、本基金自 2015 年 9 月 30 日起，将基金业绩比较基准由“60%×中信标普 300 指数+35%×中信标普全债指数+5%×同业存款利率”变更为“60%×中信标普 300 指数+35%×中证全债指数+5%×同业存款利率”。本基金自 2015 年 11 月 24 日起，将基金业绩比较基准由“60%×中信标普 300 指数+35%×中证全债指数+5%×同业存款利率”变更为“60%×标普中国 A 股 300 指数+35%×中证全债指数+5%×同业存款利率”。

3、本基金于 2023 年 3 月 2 日起新增 C 类份额，本基金 C 类份额报告期间的起始日为 2023 年 3 月 2 日。

## § 4 管理人报告

### 4.1 基金管理人及基金经理情况

#### 4.1.1 基金管理人及其管理基金的经验

基金管理人华富基金管理有限公司于 2004 年 3 月 29 日经中国证监会证监基金字[2004]47 号文核准开业，4 月 19 日在上海正式注册成立。注册资本 2.5 亿元，公司股东为华安证券股份有限公司、安徽省信用融资担保集团有限公司和合肥兴泰金融控股（集团）有限公司。截止 2023 年 6 月 30 日，本基金管理人管理了华富竞争力优选混合型证券投资基金、华富货币市场基金、华富成长趋势混合型证券投资基金、华富收益增强债券型证券投资基金、华富策略精选灵活配置混合型证券投资基金、华富价值增长灵活配置混合型证券投资基金、华富中证 100 指数证券投资基金、华富强化回报债券型证券投资基金、华富量子生命力混合型证券投资基金、华富中小企业 100 指数增强型证券投资基金、华富安鑫债券型证券投资基金、华富灵活配置混合型证券投资基金、华富智慧城市灵活配置混合型证券投资基金、华富恒稳纯债债券型证券投资基金、华富国泰民安灵活配置混合型证券投资基金、华富永鑫灵活配置混合型证券投资基金、华富健康文娱灵活配置混合型证券投资基金、华富恒利债券型证券投资基金、华富物联世界灵活配置混合型证券投资基金、华富安享债券型证券投资基金、华富安福债券型证券投资基金、华富益鑫灵活配置混合型证券投资基金、华富弘鑫灵活配置混合型证券投资基金、华富天鑫灵活配置混合型证券投资基金、华富天益货币市场基金、华富天盈货币市场基金、华富产业升级灵活配置混合型证券投资基金、华富星玉衡一年定期开放混合型证券投资基金、华富富瑞 3 个月定期开放债券型发起式

证券投资基金、华富可转债债券型证券投资基金、华富恒盛纯债债券型证券投资基金、华富中证 5 年恒定久期国开债指数型证券投资基金、华富恒欣纯债债券型证券投资基金、华富安兴 39 个月定期开放债券型证券投资基金、华富科技动能混合型证券投资基金、华富中证人工智能产业交易型开放式指数证券投资基金、华富中证人工智能产业交易型开放式指数证券投资基金联接基金、华富成长企业精选股票型证券投资基金、华富中债-安徽省公司信用类债券指数证券投资基金、华富 63 个月定期开放债券型证券投资基金、华富安华债券型证券投资基金、华富中证证券公司先锋策略交易型开放式指数证券投资基金、华富新能源股票型发起式证券投资基金、华富中证稀有金属主题交易型开放式指数证券投资基金、华富中债 1-3 年国开行债券指数证券投资基金、华富安盈一年持有期债券型证券投资基金、华富国潮优选混合型发起式证券投资基金、华富吉丰 60 天滚动持有中短债债券型证券投资基金、华富富惠一年定期开放债券型发起式证券投资基金、华富中证同业存单 AAA 指数 7 天持有期证券投资基金、华富卓越成长一年持有期混合型证券投资基金、华富匠心明选一年持有期混合型证券投资基金、华富富鑫一年定期开放债券型发起式证券投资基金、华富安业一年持有期债券型证券投资基金、华富消费成长股票型证券投资基金、华富中证科创创业 50 指数增强型证券投资基金、华富吉富 30 天滚动持有中短债债券型证券投资基金、华富时代锐选混合型证券投资基金、华富匠心领航 18 个月持有期混合型证券投资基金、华富数字经济混合型证券投资基金共六十只基金。

#### 4.1.2 基金经理（或基金经理小组）及基金经理助理简介

姓名	职务	任本基金的基金经理（助理）期限		证券从业年限	说明
		任职日期	离任日期		
陈奇	本基金基金经理、研究发展部副总监	2022 年 8 月 22 日	-	十三年	复旦大学微电子专业硕士，硕士研究生学历。曾任群益证券研究部研究员。2015 年 12 月加入华富基金管理有限公司，曾任研究发展部研究员、基金经理助理，自 2019 年 10 月 21 日起任华富物联世界灵活配置混合型证券投资基金基金经理，自 2020 年 8 月 26 日起任华富产业升级灵活配置混合型证券投资基金基金经理，自 2021 年 3 月 19 日起任华富国泰民安灵活配置混合型证券投资基金基金经理，自 2022 年 8 月 22 日起任华富竞争力优选混合型证券投资基金基金经理，自 2022 年 12 月 1 日起任华富时代锐选混合型证券投资基金基金经理，自 2023 年 6 月 20 日起任华富数字经济混合型证券投资基金基金经理，具有基金从业资格。

王羿伟	本基金基金经理	2022 年 10 月 21 日	-	十二年	华东理工大学应用数学专业硕士，硕士研究生学历，2012 年 3 月进入华富基金管理有限公司，曾任助理金融工程研究员、金融工程研究员、基金经理助理兼金融工程研究员，自 2021 年 10 月 29 日起任华富量子生命力混合型证券投资基金基金经理，自 2022 年 8 月 22 日起任华富国潮优选混合型发起式证券投资基金基金经理，自 2022 年 10 月 21 日起任华富竞争力优选混合型证券投资基金基金经理，具有基金从业资格。
-----	---------	------------------	---	-----	--

注：1、上述任职日期为根据公司决定确定的聘任日期，离任日期为根据公司决定确定的解聘日期；首任基金经理任职日期为基金合同生效日。

2、证券从业的含义遵从中国证监会《证券投资基金经营机构董事、监事、高级管理人员及从业人员监督管理办法》的相关规定。

#### 4.2 管理人对报告期内本基金运作合规守信情况的说明

本报告期内，本基金管理人认真遵循《中华人民共和国证券投资基金法》及相关法律法规，对本基金的管理始终按照基金合同、招募说明书的要求和公司制度的规定进行。本基金的交易行为合法合规，未发现异常情况；相关信息披露真实、完整、准确、及时；基金各种账户类、申购赎回、注册登记业务均按规定的程序进行，未出现重大违法违规或违反基金合同的行为。

#### 4.3 管理人对报告期内公平交易情况的专项说明

##### 4.3.1 公平交易制度的执行情况

本基金管理人根据中国证监会《证券投资基金管理公司公平交易制度指导意见》等相关法规要求，结合实际情况，制定了《华富基金管理有限公司公平交易管理制度》，对证券的一级市场申购、二级市场交易相关的研究分析、投资决策、授权、交易执行、业绩评估等投资管理环节全部纳入公平交易管理中，实行事前控制、事中监控、事后分析反馈的流程化管理。在制度和流程上确保各组合享有同等信息知情权、均等交易机会，并保持各组合的独立投资决策权。

本报告期内，公司公平交易制度总体执行情况良好。

##### 4.3.2 异常交易行为的专项说明

本报告期内未发现本基金存在异常交易行为。本基金报告期内不存在参与的交易所公开竞价同日反向交易成交较少的单边交易量超过该证券当日成交量的 5% 的情形。

#### 4.4 管理人对报告期内基金的投资策略和业绩表现的说明

##### 4.4.1 报告期内基金投资策略和运作分析

2023 年上半年，国内经济先是强势复苏，后又动能减弱，面临内生动力不强、总需求不足

的问题，这既体现了疫情“疤痕效应”的影响，也叠加了经济转型升级的结构性阵痛。宏观数据来看，上半年全国 GDP 同比增速 5.5%，其中二季度 GDP 同比增速 6.3%，经济动能较一季度有所转弱。投资方面，上半年全国固定资产投资（不含农户）为 243113 亿元，同比增长 3.8%，反映出投资仍具备韧性。三大分项中，基建、制造业边际改善，地产持续转弱。

国内市场方面，上半年上证指数、沪深 300、创业板指涨跌幅分别为 3.65%、-0.75%、-5.61%。行业表现方面，中信一级行业指数涨跌幅居前 5 位的依次为通信、传媒、计算机、家电、机械，涨跌幅分别为 45.41%、43.43%、32.27%、17.42%、12.97%。下跌方面，消费者服务、房地产、综合、农林牧渔、建材跌幅居前，涨跌幅分别为-27.92%、-14.07%、-11.77%、-9.21%、-8.98%。

回顾上半年，1 月份各板块之间有所轮动，2 月之后市场的核心热点基本围绕人工智能展开。围绕大模型的算法、数据、算力、应用等方向的投资热点相继演绎。二季度后半段以光模块、GPU、服务器为代表的算力和垂直领域的应用两个环节逐步成为市场更关注的细分热点；机器人、智能驾驶等也有过阶段表现。上半年本基金净值有所增长，一方面配置的算力应用等方向个股有所收获，但配置的数据要素、半导体等方面个股形则成了拖累。

#### 4.4.2 报告期内基金的业绩表现

截止本期末，华富竞争力优选混合 A 份额净值为 1.1492 元，累计份额净值为 3.5423 元。报告期，华富竞争力优选混合 A 份额净值增长率为 10.84%，同期业绩比较基准收益率为 0.61%。截止本期末，华富竞争力优选混合 C 份额净值为 1.1484 元，累计份额净值为 1.1484 元。报告期，华富竞争力优选混合 C 份额净值增长率为 2.35%，同期业绩比较基准收益率为-3.17%。

#### 4.5 管理人对宏观经济、证券市场及行业走势的简要展望

展望 2023 年下半年，全球经济增速或将继续放缓，出口增长面临压力，中国经济增长仍将主要取决于内需的恢复程度。在促消费政策、服务消费加快释放的带动下，消费有望保持温和修复，基建投资继续较快增长，高技术产业投资对制造业投资增长带来支撑，房地产市场逐步探底修复，房地产开发投资降幅缓慢收窄。

综合国内外形势来看，几个方向仍值得重点关注。人工智能方面，作为全球各大产业巨头竞相参与的方向，产业正在逐步落地，中长期仍蕴含巨大机会，我们将继续密切关注受益人工智能产业趋势的个股，争取挖掘相关投资机会。数字经济方面，相关顶层政策不断出台。2023 年初《求是》上发布《加快构建中国特色数据基础制度体系，促进全体人民共享数字经济发展红利》的文章，数字经济顶级战略地位再获强调。“东数西算”、数据交易所、数据确权、政务大数据、国资云等概念相继提出，可见配套政策是泛化到广阔领域。数字经济正以前所未有的深度和广度

参与社会生产生活，数据要素、关键核心技术、数字基础设施、产业数字化、数字经济安全等方向，均有望在新时代下，释放出更高的产业价值和投资价值。半导体方面，虽然全球半导体都在经历去库存，但市场悲观情绪展示已较充分，同时在国产化、创新产品和新应用的带动下，国内的半导体公司或迎来加大配置窗口。

未来在基金的运作管理上，我们将重点聚焦符合国家长期战略规划和科技进步方向的新兴产业，同时关注各个行业的显性龙头或隐性的冠军企业，即在景气赛道中持续寻找具有确定性的企业，同时积极关注行业边际变化带来的机会。紧跟产业趋势，去伪存真，寻找确定性的成长机会是本基金努力的方向。我们一直在努力调整组合，力争为持有人创造更好的回报。

#### 4.6 管理人对报告期内基金估值程序等事项的说明

本基金管理人为了有效控制基金估值流程，按照相关法律法规的规定，成立了估值委员会，并制订了相关制度和流程。估值委员会负责基金估值相关工作的评估、决策、执行和监督，确保基金估值的公允、合理，保证估值未被歪曲以免对基金持有人产生不利影响。公司估值委员会主席为公司总经理，成员包括总经理、督察长、副总经理、基金运营部负责人、监察稽核部负责人以及基金核算、金融工程、行业研究等方面的骨干。估值委员会所有相关人员均具有丰富的行业分析经验和会计核算经验等证券投资基金行业从业经验和专业能力。基金经理如认为估值有被歪曲或有失公允的情况，可向估值委员会报告并提出相关意见和建议。各方不存在任何重大利益冲突，一切以投资者利益最大化为最高准则。本基金未与任何第三方签订定价服务协议。

#### 4.7 管理人对报告期内基金利润分配情况的说明

本基金按照《公开募集证券投资基金运作管理办法》和《华富竞争力优选混合型证券投资基金基金合同》的有关规定，本报告期内未进行利润分配，本期利润为 110,168,072.35 元，期末可供分配利润为 599,366,633.74 元。滚存至下一期进行分配。

#### 4.8 报告期内管理人对本基金持有人数或基金资产净值预警情形的说明

本报告期内，本基金不存在连续二十个工作日出现基金份额持有人数量不满二百人或基金资产净值低于五千万元的情形。

## § 5 托管人报告

### 5.1 报告期内本基金托管人遵规守信情况声明

本报告期，中国建设银行股份有限公司在本基金的托管过程中，严格遵守了《证券投资基金法》、基金合同、托管协议和其他有关规定，不存在损害基金份额持有人利益的行为，完全尽职尽责地履行了基金托管人应尽的义务。

## 5.2 托管人对报告期内本基金投资运作合规守信、净值计算、利润分配等情况的说明

本报告期，本基金托管人按照国家有关规定、基金合同、托管协议和其他有关规定，对本基金的基金资产净值计算、基金费用开支等方面进行了认真的复核，对本基金的投资运作方面进行了监督，未发现基金管理人有关损害基金份额持有人利益的行为。

报告期内，本基金利润分配情况符合法律法规和基金合同的相关约定。

## 5.3 托管人对本中期报告中财务信息等内容的真实、准确和完整发表意见

本托管人复核审查了本报告中的财务指标、净值表现、利润分配情况、财务会计报告、投资组合报告等内容，保证复核内容不存在虚假记载、误导性陈述或者重大遗漏。

## § 6 半年度财务会计报告（未经审计）

### 6.1 资产负债表

会计主体：华富竞争力优选混合型证券投资基金

报告截止日：2023 年 6 月 30 日

单位：人民币元

资产	附注号	本期末 2023 年 6 月 30 日	上年度末 2022 年 12 月 31 日
<b>资产：</b>			
银行存款	6.4.7.1	86,730,107.32	95,170,192.56
结算备付金		1,437,481.51	6,591,773.24
存出保证金		233,835.38	258,428.94
交易性金融资产	6.4.7.2	1,076,467,843.36	910,064,018.60
其中：股票投资		1,007,315,884.46	837,967,991.54
基金投资		-	-
债券投资		69,151,958.90	72,096,027.06
资产支持证券投资		-	-
贵金属投资		-	-
其他投资		-	-
衍生金融资产	6.4.7.3	-	-
买入返售金融资产	6.4.7.4	-	-
应收清算款		3,595,624.31	29,759.47
应收股利		-	-
应收申购款		20,498.20	16,109.97
递延所得税资产		-	-
其他资产	6.4.7.5	-	-
资产总计		1,168,485,390.08	1,012,130,282.78
<b>负债和净资产</b>	<b>附注号</b>	<b>本期末 2023 年 6 月 30 日</b>	<b>上年度末 2022 年 12 月 31 日</b>
<b>负债：</b>			
短期借款		-	-

交易性金融负债		-	-
衍生金融负债	6.4.7.3	-	-
卖出回购金融资产款		-	-
应付清算款		8,401,480.87	2,758,757.69
应付赎回款		33,395.19	101,949.01
应付管理人报酬		1,429,691.31	1,589,279.33
应付托管费		238,281.87	264,879.86
应付销售服务费		10,262.77	-
应付投资顾问费		-	-
应交税费		754.91	384.27
应付利润		-	-
递延所得税负债		-	-
其他负债	6.4.7.6	1,345,038.52	1,530,264.76
负债合计		11,458,905.44	6,245,514.92
<b>净资产：</b>			
实收基金	6.4.7.7	557,659,850.90	529,422,748.13
其他综合收益		-	-
未分配利润	6.4.7.8	599,366,633.74	476,462,019.73
净资产合计		1,157,026,484.64	1,005,884,767.86
负债和净资产总计		1,168,485,390.08	1,012,130,282.78

注： 报告截止日 2023 年 06 月 30 日，基金份额总额 1,006,843,302.65 份，其中华富竞争力优选混合 A 基金份额总额 988,754,572.46 份，基金份额净值 1.1492 元；华富竞争力优选混合 C 基金份额总额 18,088,730.19 份，基金份额净值 1.1484 元。

## 6.2 利润表

会计主体：华富竞争力优选混合型证券投资基金

本报告期：2023 年 1 月 1 日至 2023 年 6 月 30 日

单位：人民币元

项目	附注号	本期 2023 年 1 月 1 日至 2023 年 6 月 30 日	上年度可比期间 2022 年 1 月 1 日至 2022 年 6 月 30 日
<b>一、营业总收入</b>		119,846,981.22	-34,363,215.38
1. 利息收入		295,161.32	37,593.65
其中：存款利息收入	6.4.7.9	282,164.68	37,593.65
债券利息收入		-	-
资产支持证券利息收入		-	-
买入返售金融资产收入		12,996.64	-
证券出借利息收入		-	-
其他利息收入		-	-
2. 投资收益（损失以“-”		30,220,677.88	-2,249,400.76

” 填列)			
其中：股票投资收益	6.4.7.10	26,755,996.00	-3,748,493.60
基金投资收益		-	-
债券投资收益	6.4.7.11	511,777.00	76,131.91
资产支持证券投资 收益	6.4.7.12	-	-
贵金属投资收益		-	-
衍生工具收益	6.4.7.14	-	-
股利收益	6.4.7.15	2,952,904.88	1,422,960.93
以摊余成本计量的 金融资产终止确认产生的 收益		-	-
其他投资收益		-	-
3. 公允价值变动收益（损 失以“-”号填列）	6.4.7.16	89,246,211.80	-32,164,818.68
4. 汇兑收益（损失以“- ”号填列）		-	-
5. 其他收入（损失以“- ”号填列）	6.4.7.17	84,930.22	13,410.41
<b>减：二、营业总支出</b>		9,678,908.87	3,006,594.52
1. 管理人报酬		8,186,016.92	2,492,569.39
2. 托管费		1,364,336.18	415,428.24
3. 销售服务费		18,981.76	-
4. 投资顾问费		-	-
5. 利息支出		-	-
其中：卖出回购金融资产 支出		-	-
6. 信用减值损失		-	-
7. 税金及附加		194.50	156.74
8. 其他费用	6.4.7.19	109,379.51	98,440.15
<b>三、利润总额（亏损总额 以“-”号填列）</b>		110,168,072.35	-37,369,809.90
减：所得税费用		-	-
<b>四、净利润（净亏损以 “-”号填列）</b>		110,168,072.35	-37,369,809.90
<b>五、其他综合收益的税后 净额</b>		-	-
<b>六、综合收益总额</b>		110,168,072.35	-37,369,809.90

### 6.3 净资产（基金净值）变动表

会计主体：华富竞争力优选混合型证券投资基金

本报告期：2023 年 1 月 1 日至 2023 年 6 月 30 日

单位：人民币元



项目	本期 2023 年 1 月 1 日至 2023 年 6 月 30 日			
	实收基金	其他综合收益	未分配利润	净资产合计
一、上期期末净资产（基金净值）	529,422,748.13	-	476,462,019.73	1,005,884,767.86
加：会计政策变更	-	-	-	-
前期差错更正	-	-	-	-
其他	-	-	-	-
二、本期期初净资产（基金净值）	529,422,748.13	-	476,462,019.73	1,005,884,767.86
三、本期增减变动额（减少以“-”号填列）	28,237,102.77	-	122,904,614.01	151,141,716.78
（一）、综合收益总额	-	-	110,168,072.35	110,168,072.35
（二）、本期基金份额交易产生的基金净值变动数（净值减少以“-”号填列）	28,237,102.77	-	12,736,541.66	40,973,644.43
其中： 1. 基金申购款	63,818,605.13	-	50,087,531.46	113,906,136.59

2 · 基金赎回款	-35,581,502.36	-	-37,350,989.80	-72,932,492.16
(三)、 本期向基金份额持有人分配利润产生的基金净值变动 (净值减少以“-”号填列)	-	-	-	-
(四)、 其他综合收益结转留存收益	-	-	-	-
四、本期期末净资产 (基金净值)	557,659,850.90	-	599,366,633.74	1,157,026,484.64
项目	上年度可比期间 2022 年 1 月 1 日至 2022 年 6 月 30 日			
	实收基金	其他综合收益	未分配利润	净资产合计
一、上期期末净资产 (基金净值)	114,379,479.16	-	272,584,708.19	386,964,187.35
加：会计政策变更	-	-	-	-
前期差错更正	-	-	-	-
其他	-	-	-	-
二、本期期初净资产	114,379,479.16	-	272,584,708.19	386,964,187.35

（基金净值）				
三、本期增减变动额（减少以“-”号填列）	-1,403,844.02	-	-40,062,756.64	-41,466,600.66
（一）、综合收益总额	-	-	-37,369,809.90	-37,369,809.90
（二）、本期基金份额交易产生的基金净值变动数（净值减少以“-”号填列）	-1,403,844.02	-	-2,692,946.74	-4,096,790.76
其中：				
1. 基金申购款	3,496,247.61	-	6,886,131.05	10,382,378.66
2. 基金赎回款	-4,900,091.63	-	-9,579,077.79	-14,479,169.42
（三）、本期向基金份额持有人分配利润产生的基金净值变动（净值减少以“-”号填列）	-	-	-	-
（四）、其他综合收益	-	-	-	-

结转留存收益				
四、本期期末净资产（基金净值）	112,975,635.14	-	232,521,951.55	345,497,586.69

报表附注为财务报表的组成部分。

本报告 6.1 至 6.4 财务报表由下列负责人签署：

<u>赵万里</u>	<u>曹华玮</u>	<u>邵恒</u>
基金管理人负责人	主管会计工作负责人	会计机构负责人

## 6.4 报表附注

### 6.4.1 基金基本情况

华富竞争力优选混合型证券投资基金（以下简称本基金或基金）经中国证券监督管理委员会（以下简称中国证监会）《关于核准华富竞争力优选混合型证券投资基金募集的批复》（证监基金字〔2004〕199号）核准，基金合同于2005年3月2日生效。本基金为契约型开放式，存续期限不定。设立时募集资金到位情况业经安永大华会计师事务所有限责任公司审验，并由其出具《验证报告》（安永大华业字〔2005〕第0015号）。有关基金设立等文件已按规定报中国证监会备案。本基金的管理人和基金份额登记机构为华富基金管理有限公司，基金托管人为中国建设银行股份有限公司。

根据《华富竞争力优选混合型证券投资基金基金合同》的规定，本基金投资范围为：股票、债券以及中国证监会批准的其它投资品种。股票投资范围为所有在国内依法发行的，具有良好流动性的A股。债券投资的主要品种包括国债、金融债、公司债、回购、短期票据和可转换债。现金资产主要投资于各类银行存款。本基金债券和股票的投资比重由基金管理人根据对市场的判断灵活配置。

### 6.4.2 会计报表的编制基础

本基金财务报表以持续经营为编制基础。

### 6.4.3 遵循企业会计准则及其他有关规定的声明

本财务报表符合企业会计准则的要求，同时参照中国证券投资基金业协会颁布的《证券投资基金会计核算业务指引》和中国证监会允许的基金行业实务操作，真实、完整地反映了基金的财务状况、经营成果和净资产变动等有关信息。

#### 6.4.4 本报告期所采用的会计政策、会计估计与最近一期年度报告相一致的说明

本报告期所采用的会计政策、会计估计与最近一期年度报告相一致。

#### 6.4.5 会计政策和会计估计变更以及差错更正的说明

##### 6.4.5.1 会计政策变更的说明

本报告期本基金会计政策无变更。

##### 6.4.5.2 会计估计变更的说明

本报告期本基金会计估计无重大变更。

##### 6.4.5.3 差错更正的说明

本报告期本基金无重大会计差错。

#### 6.4.6 税项

根据财政部、国家税务总局《关于企业所得税若干优惠政策的通知》（财税〔2008〕1号）、《关于实施上市公司股息红利差别化个人所得税政策有关问题的通知》（财税〔2012〕85号）、《财政部国家税务总局证监会关于沪港股票市场交易互联互通机制试点有关税收政策的通知》（财税〔2014〕81号）、《财政部国家税务总局证监会关于深港股票市场交易互联互通机制试点有关税收政策的通知》（财税〔2016〕127号）、《关于上市公司股息红利差别化个人所得税政策有关问题的通知》（财税〔2015〕101号）、《关于全面推开营业税改征增值税试点的通知》（财税〔2016〕36号）、《关于进一步明确全面推开营改增试点金融业有关政策的通知》（财税〔2016〕46号）、《关于明确金融房地产开发教育辅助服务等增值税政策的通知》（财税〔2016〕140号）、《关于资管产品增值税有关问题的通知》（财税〔2017〕56号）、《关于金融机构同业往来等增值税补充政策的通知》（财税〔2016〕70号）、《关于租入固定资产进项税额抵扣等增值税政策的通知》（财税〔2017〕90号）及其他相关税务法规和实务操作，主要税项列示如下：

（一）自2018年1月1日起，资管产品管理人运营资管产品过程中发生的增值税应税行为，暂适用简易计税方法，按照3%的征收率缴纳增值税。

（二）对基金买卖股票、债券的差价收入，暂免征收企业所得税；

（三）证券投资基金从公开发行和转让市场取得的上市公司股票，持股期限在1个月以内（含1个月）的，其股息红利所得全额计入应纳税所得额；持股期限在1个月以上至1年（含1年）的，暂减按50%计入应纳税所得额；持股期限超过1年的，暂减按25%计入应纳税所得额。上述所得统一适用20%的税率计征个人所得税。

（四）对基金通过沪港通/深港通投资香港联交所上市H股取得的股息红利，H股公司应向

中国证券登记结算有限责任公司(以下简称“中国结算”)提出申请,由中国结算向 H 股公司提供内地个人投资者名册,H 股公司按照 20%的税率代扣个人所得税。基金通过沪港通/深港通投资香港联交所上市的非 H 股取得的股息红利,由中国结算按照 20%的税率代扣个人所得税。

(五) 主要税种及税率列示如下:

税种	计税依据	税率
增值税	以按税法规定计算的金融服务销售额	3%
城市维护建设税	实际缴纳的流转税税额	7%
教育费附加	实际缴纳的流转税税额	3%
地方教育附加	实际缴纳的流转税税额	2%

#### 6.4.7 重要财务报表项目的说明

##### 6.4.7.1 银行存款

单位:人民币元

项目	本期末 2023年6月30日
活期存款	86,730,107.32
等于: 本金	86,718,804.30
加: 应计利息	11,303.02
减: 坏账准备	-
定期存款	-
等于: 本金	-
加: 应计利息	-
减: 坏账准备	-
其中: 存款期限 1 个月以内	-
存款期限 1-3 个月	-
存款期限 3 个月以上	-
其他存款	-
等于: 本金	-
加: 应计利息	-
减: 坏账准备	-
合计	86,730,107.32

注:“其他存款”所列金额为基金投资于有存款期限、但根据协议可提前支取且没有利息损失的银行存款。

##### 6.4.7.2 交易性金融资产

单位:人民币元

项目	本期末 2023 年 6 月 30 日			
	成本	应计利息	公允价值	公允价值变动
股票	983,456,135.96	-	1,007,315,884.46	23,859,748.50
贵金属投资-金交所黄金合约	-	-	-	-
债券	交易所市场	704,458.90	69,151,958.90	467,431.06
	银行间市场	-	-	-
	合计	704,458.90	69,151,958.90	467,431.06
资产支持证券	-	-	-	-
基金	-	-	-	-
其他	-	-	-	-
合计	1,051,436,204.90	704,458.90	1,076,467,843.36	24,327,179.56

#### 6.4.7.3 衍生金融资产/负债

##### 6.4.7.3.1 衍生金融资产/负债期末余额

注：本基金本报告期末无衍生金融资产/负债。

#### 6.4.7.4 买入返售金融资产

##### 6.4.7.4.1 各项买入返售金融资产期末余额

注：本基金本报告期末无买入返售金融资产。

##### 6.4.7.4.2 期末买断式逆回购交易中取得的债券

注：本基金报告期末无买断式逆回购交易中取得的债券。

#### 6.4.7.5 其他资产

注：本基金本报告期末无其他资产。

#### 6.4.7.6 其他负债

单位：人民币元

项目	本期末 2023 年 6 月 30 日
应付券商交易单元保证金	-
应付赎回费	43.13
应付证券出借违约金	-
应付交易费用	1,240,857.04
其中：交易所市场	1,240,857.04
银行间市场	-
应付利息	-
应付审计费	44,630.98
应付信息披露费	59,507.37

合计	1,345,038.52
----	--------------

#### 6.4.7.7 实收基金

金额单位：人民币元

##### 华富竞争力优选混合 A

项目	本期 2023 年 1 月 1 日至 2023 年 6 月 30 日	
	基金份额（份）	账面金额
上年度末	970,157,331.85	529,422,748.13
本期申购	83,740,036.54	45,697,908.49
本期赎回（以“-”号填列）	-65,142,795.93	-35,549,535.91
基金拆分/份额折算前	-	-
基金拆分/份额折算调整	-	-
本期申购	-	-
本期赎回（以“-”号填列）	-	-
本期末	988,754,572.46	539,571,120.71

##### 华富竞争力优选混合 C

项目	本期 2023 年 3 月 2 日（基金合同生效日）至 2023 年 6 月 30 日	
	基金份额（份）	账面金额
上年度末	-	-
本期申购	18,120,696.64	18,120,696.64
本期赎回（以“-”号填列）	-31,966.45	-31,966.45
基金拆分/份额折算前	-	-
基金拆分/份额折算调整	-	-
本期申购	-	-
本期赎回（以“-”号填列）	-	-
本期末	18,088,730.19	18,088,730.19

注：1. 申购含红利再投、转换入份额，赎回含转换出份额。

2. 本基金于 2023 年 3 月 2 日起新增 C 类份额。

#### 6.4.7.8 未分配利润

单位：人民币元

##### 华富竞争力优选混合 A

项目	已实现部分	未实现部分	未分配利润合计
上年度末	1,030,035,598.57	-553,573,578.84	476,462,019.73
本期利润	20,607,616.64	88,803,893.83	109,411,510.47
本期基金份额交易产生的变动数	20,106,611.67	-9,298,774.84	10,807,836.83



其中：基金申购款	89,005,971.68	-40,850,955.55	48,155,016.13
基金赎回款	-68,899,360.01	31,552,180.71	-37,347,179.30
本期已分配利润	-	-	-
本期末	1,070,749,826.88	-474,068,459.85	596,681,367.03

华富竞争力优选混合 C

项目	已实现部分	未实现部分	未分配利润合计
上年度末	-	-	-
本期利润	314,243.91	442,317.97	756,561.88
本期基金份额交易产生的变动数	11,042,636.68	-9,113,931.85	1,928,704.83
其中：基金申购款	11,062,062.21	-9,129,546.88	1,932,515.33
基金赎回款	-19,425.53	15,615.03	-3,810.50
本期已分配利润	-	-	-
本期末	11,356,880.59	-8,671,613.88	2,685,266.71

注：本基金于 2023 年 3 月 2 日起新增 C 类份额。

#### 6.4.7.9 存款利息收入

单位：人民币元

项目	本期
	2023 年 1 月 1 日至 2023 年 6 月 30 日
活期存款利息收入	266,695.28
定期存款利息收入	-
其他存款利息收入	-
结算备付金利息收入	13,026.39
其他	2,443.01
合计	282,164.68

注：“其他存款利息收入”所列金额为基金投资于有存款期限、但根据协议可提前支取且没有利息损失的银行存款利息收入。“其他”为结算保证金利息收入。

#### 6.4.7.10 股票投资收益

##### 6.4.7.10.1 股票投资收益项目构成

单位：人民币元

项目	本期
	2023 年 1 月 1 日至 2023 年 6 月 30 日
股票投资收益——买卖股票差价收入	26,755,996.00
股票投资收益——赎回差价收入	-
股票投资收益——申购差价收入	-
股票投资收益——证券出借差价收入	-
合计	26,755,996.00

##### 6.4.7.10.2 股票投资收益——买卖股票差价收入

单位：人民币元

项目	本期
	2023 年 1 月 1 日至 2023 年 6 月 30 日
卖出股票成交总额	1,042,539,190.75
减：卖出股票成本总额	1,012,597,271.19
减：交易费用	3,185,923.56
买卖股票差价收入	26,755,996.00

#### 6.4.7.10.3 股票投资收益——证券出借差价收入

注：无。

#### 6.4.7.11 债券投资收益

##### 6.4.7.11.1 债券投资收益项目构成

单位：人民币元

项目	本期
	2023年1月1日至2023年6月30日
债券投资收益——利息收入	402,894.02
债券投资收益——买卖债券（债转股及债券到期兑付）差价收入	108,882.98
债券投资收益——赎回差价收入	—
债券投资收益——申购差价收入	—
合计	511,777.00

##### 6.4.7.11.2 债券投资收益——买卖债券差价收入

单位：人民币元

项目	本期
	2023年1月1日至2023年6月30日
卖出债券（债转股及债券到期兑付）成交总额	91,776,148.93
减：卖出债券（债转股及债券到期兑付）成本总额	91,108,895.24
减：应计利息总额	554,427.40
减：交易费用	3,943.31
买卖债券差价收入	108,882.98

##### 6.4.7.11.3 债券投资收益——赎回差价收入

注：无。

##### 6.4.7.11.4 债券投资收益——申购差价收入

注：无。

#### 6.4.7.12 资产支持证券投资收益

##### 6.4.7.12.1 资产支持证券投资收益项目构成

注：本基金本报告期内无资产支持证券投资收益。

6.4.7.12.2 资产支持证券投资收益——买卖资产支持证券差价收入

注：无。

6.4.7.12.3 资产支持证券投资收益——赎回差价收入

注：无。

6.4.7.12.4 资产支持证券投资收益——申购差价收入

注：无。

6.4.7.13 贵金属投资收益

本基金本报告期内无贵金属投资收益。

6.4.7.14 衍生工具收益

6.4.7.14.1 衍生工具收益——买卖权证差价收入

注：本基金本报告期内无衍生工具收益。

6.4.7.14.2 衍生工具收益——其他投资收益

注：无。

6.4.7.15 股利收益

单位：人民币元

项目	本期 2023年1月1日至2023年6月30日
股票投资产生的股利收益	2,952,904.88
其中：证券出借权益补偿收入	-
基金投资产生的股利收益	-
合计	2,952,904.88

6.4.7.16 公允价值变动收益

单位：人民币元

项目名称	本期 2023年1月1日至2023年6月30日
1. 交易性金融资产	89,246,211.80
股票投资	85,128,202.98
债券投资	4,118,008.82
资产支持证券投资	-
基金投资	-
贵金属投资	-
其他	-
2. 衍生工具	-
权证投资	-
3. 其他	-

减：应税金融商品公允价值变动产生的预估增值税	-
合计	89,246,211.80

#### 6.4.7.17 其他收入

单位：人民币元

项目	本期
	2023年1月1日至2023年6月30日
基金赎回费收入	84,742.78
基金转换费收入	187.44
合计	84,930.22

#### 6.4.7.18 信用减值损失

注：本基金无信用减值损失。

#### 6.4.7.19 其他费用

单位：人民币元

项目	本期
	2023年1月1日至2023年6月30日
审计费用	44,630.98
信息披露费	59,507.37
证券出借违约金	-
银行费用	741.16
账户维护费	4,500.00
合计	109,379.51

#### 6.4.7.20 分部报告

无。

#### 6.4.8 或有事项、资产负债表日后事项的说明

##### 6.4.8.1 或有事项

无。

##### 6.4.8.2 资产负债表日后事项

无。

#### 6.4.9 关联方关系

##### 6.4.9.1 本报告期存在控制关系或其他重大利害关系的关联方发生变化的情况

本报告期存在控制关系或其他重大利害关系的关联方没有发生变化。

##### 6.4.9.2 本报告期与基金发生关联交易的各关联方

关联方名称	与本基金的关系
华富基金管理有限公司	基金管理人、注册登记机构、基金销售机构
中国建设银行股份有限公司	基金托管人、基金销售机构
华安证券股份有限公司（“华安证券”）	基金管理人的股东、基金销售机构

合肥兴泰金融控股（集团）有限公司	基金管理人的股东
------------------	----------

#### 6.4.10 本报告期及上年度可比期间的关联方交易

##### 6.4.10.1 通过关联方交易单元进行的交易

##### 6.4.10.1.1 股票交易

金额单位：人民币元

关联方名称	本期 2023年1月1日至2023年6月30日		上年度可比期间 2022年1月1日至2022年6月30日	
	成交金额	占当期股票 成交总额的比 例（%）	成交金额	占当期股票 成交总额的比 例（%）
华安证券	92,230,772.72	4.34	39,897,276.81	11.66

##### 6.4.10.1.2 债券交易

金额单位：人民币元

关联方名称	本期 2023年1月1日至2023年6月30日		上年度可比期间 2022年1月1日至2022年6月30日	
	成交金额	占当期债券 成交总额的比 例（%）	成交金额	占当期债券 成交总额的比 例（%）
华安证券	3,451,303.65	2.52	-	-

注：本表中“当期债券成交总额”为当期通过交易单元进行的交易所债券交易成交总额。

##### 6.4.10.1.3 债券回购交易

注：本基金本报告期和上年度可比期间未通过关联方交易单元进行债券回购交易。

##### 6.4.10.1.4 权证交易

注：本基金本报告期和上年度可比期间未通过关联方交易单元进行权证交易。

##### 6.4.10.1.5 应支付关联方的佣金

金额单位：人民币元

关联方名称	本期 2023年1月1日至2023年6月30日			
	当期 佣金	占当期佣金总量 的比例（%）	期末应付佣金余 额	占期末应付佣金 总额的比例（%）
华安证券	86,101.76	4.36	-	-
关联方名称	上年度可比期间 2022年1月1日至2022年6月30日			
	当期 佣金	占当期佣金总量 的比例（%）	期末应付佣金余 额	占期末应付佣金 总额的比例（%）
华安证券	37,156.47	11.66	-	-

## 6.4.10.2 关联方报酬

### 6.4.10.2.1 基金管理费

单位：人民币元

项目	本期	上年度可比期间
	2023 年 1 月 1 日至 2023 年 6 月 30 日	2022 年 1 月 1 日至 2022 年 6 月 30 日
当期发生的基金应支付的管理费	8,186,016.92	2,492,569.39
其中：支付销售机构的客户维护费	1,230,777.85	910,379.35

注：基金管理费按前一日基金资产净值 1.50%的年费率逐日计提，按月支付。计算方法  $H=E \times \text{年管理费率} \div \text{当年天数}$ （H 为每日应计提的基金管理费，E 为前一日基金资产净值）。

### 6.4.10.2.2 基金托管费

单位：人民币元

项目	本期	上年度可比期间
	2023 年 1 月 1 日至 2023 年 6 月 30 日	2022 年 1 月 1 日至 2022 年 6 月 30 日
当期发生的基金应支付的托管费	1,364,336.18	415,428.24

注：基金托管费按前一日基金资产净值 0.25%的年费率逐日计提，按月支付。计算方法  $H=E \times \text{年托管费率} \div \text{当年天数}$ （H 为每日应计提的基金托管费，E 为前一日基金资产净值）。

### 6.4.10.2.3 销售服务费

单位：人民币元

获得销售服务费的各关联方名称	本期		
	2023 年 1 月 1 日至 2023 年 6 月 30 日		
	当期发生的基金应支付的销售服务费		
	华富竞争力优选混合 A	华富竞争力优选混合 C	合计
华安证券	-	-	-
华富基金管理有限公司	-	-	-
建设银行股份有限公司	-	-	-
合计	-	-	-
获得销售服务费的各关联方名称	上年度可比期间		
	2022 年 1 月 1 日至 2022 年 6 月 30 日		
	当期发生的基金应支付的销售服务费		
	华富竞争力优选混合 A	华富竞争力优选混合 C	合计
华安证券	-	-	-
华富基金管理有限公司	-	-	-
建设银行股份有限公司	-	-	-

合计	-	-	-
----	---	---	---

注：1. 本基金 A 类基金份额不收取销售服务费；C 类基金份额的销售服务费按前一日 C 类基金资产净值的 0.60% 年费率每日计提，逐日累计至每个月月末，按月支付。计算公式  $H = E \times \text{年销售服务费率} \div \text{当年天数}$ （H 为 C 类基金份额每日应计提的基金销售服务费，E 为 C 类基金份额前一日基金资产净值）。

2. 本基金于 2023 年 3 月 2 日起新增 C 类份额，本报告期本基金 C 份额无关联方销售服务费。

#### 6.4.10.3 与关联方进行银行间同业市场的债券(含回购)交易

注：本基金本报告期内及上年度可比期间内未与关联方进行银行间同业市场的债券(含回购)交易。

#### 6.4.10.4 报告期内转融通证券出借业务发生重大关联交易事项的说明

##### 6.4.10.4.1 与关联方通过约定申报方式进行的适用固定期限费率的证券出借业务的情况

注：本基金本报告期内及上年度可比期间内未发生转融通证券出借业务。

##### 6.4.10.4.2 与关联方通过约定申报方式进行的适用市场化期限费率的证券出借业务的情况

注：本基金本报告期及上年度可比期间无与关联方通过约定申报方式进行的适用市场化期限费率的证券出借业务。

#### 6.4.10.5 各关联方投资本基金的情况

##### 6.4.10.5.1 报告期内基金管理人运用固有资金投资本基金的情况

注：本报告期内和上年度可比期间本基金管理人没有运用固有资金投资本基金。

##### 6.4.10.5.2 报告期末除基金管理人之外的其他关联方投资本基金的情况

份额单位：份

华富竞争力优选混合 A

关联方名称	本期末 2023 年 6 月 30 日		上年度末 2022 年 12 月 31 日	
	持有的 基金份额	持有的基金份额 占基金总份额的比 例 (%)	持有的 基金份额	持有的基金份额 占基金总份额的比 例 (%)
合肥兴泰金融控股（集团）有限公司	12,591,868.34	1.2500	12,591,868.34	1.3000

注：关联方投资本基金的费率按照基金合同及招募说明书的规定确定，符合公允性要求。

6.4.10.6 由关联方保管的银行存款余额及当期产生的利息收入

单位：人民币元

关联方名称	本期 2023年1月1日至2023年6月30日		上年度可比期间 2022年1月1日至2022年6月30日	
	期末余额	当期利息收入	期末余额	当期利息收入
中国建设银行股份有限公司	86,730,107.32	266,695.28	19,293,744.56	35,926.29

注：本表仅列示活期存款余额及产生的利息收入。

6.4.10.7 本基金在承销期内参与关联方承销证券的情况

注：本基金在本报告期内及上年度可比期间内未参与关联方承销证券。

6.4.10.8 其他关联交易事项的说明

无。

6.4.11 利润分配情况

注：本基金本报告期内未进行利润分配。

6.4.12 期末（2023年6月30日）本基金持有的流通受限证券

6.4.12.1 因认购新发/增发证券而于期末持有的流通受限证券

金额单位：人民币元

6.4.12.1.1 受限证券类别：股票										
证券代码	证券名称	成功认购日	受限期	流通受限类型	认购价格	期末估值单价	数量（单位：股）	期末成本总额	期末估值总额	备注
001328	登康口腔	2023年3月29日	6个月	新股流通受限	20.68	25.49	145	2,998.60	3,696.05	-
001367	海森药业	2023年3月30日	6个月	新股流通受限	44.48	39.48	55	2,446.40	2,171.40	-
001380	华纬科技	2023年5月9日	6个月	新股流通受限	28.84	30.78	170	4,902.80	5,232.60	-
601061	中信金属	2023年3月30日	6个月	新股流通受限	6.58	7.58	2,428	15,976.24	18,404.24	-
603125	常青科技	2023年3月30日	6个月	新股流通受限	25.98	24.53	160	4,156.80	3,924.80	-
603172	万丰股	2023	6个月	新股流	14.58	16.13	122	1,778.76	1,967.86	-



	份	年 4 月 28 日		通受限						
--	---	---------------	--	-----	--	--	--	--	--	--

注：实际可流通日以该证券公告为准。本报告期间若有除权，认购价格为除权后价格，数量为期末实际持有数量。

#### 6.4.12.2 期末持有的暂时停牌等流通受限股票

注：本报告期末未持有暂时停牌等流通受限的股票。

#### 6.4.12.3 期末债券正回购交易中作为抵押的债券

##### 6.4.12.3.1 银行间市场债券正回购

注：本基金本报告期末无银行间市场债券正回购余额。

##### 6.4.12.3.2 交易所市场债券正回购

本基金本报告期末无交易所市场债券正回购余额。

#### 6.4.12.4 期末参与转融通证券出借业务的证券

注：期末无参与转融通证券出借业务的证券。

#### 6.4.13 金融工具风险及管理

##### 6.4.13.1 风险管理政策和组织架构

本基金在日常经营活动中面临的风险主要包括信用风险、流动性风险及市场风险。本基金管理人已建立董事会领导下的架构清晰、控制有效、系统全面、切实可行的风险控制体系，并设定适当的风险限额及内部控制流程，通过可靠的管理及信息系统持续监控上述各类风险。

董事会下设风险管理委员会，负责对公司风险管理制度进行审查并提供咨询和建议。总经理下设投资决策委员会和风险控制委员会，负责对公司经营及基金运作中的风险进行研究、评估和监控。公司设督察长，组织、指导公司监察稽核工作，监督检查基金及公司运作的合法合规情况和公司的内部风险控制情况。公司设有独立的监察稽核部门，监察稽核部有权对公司各部门内部控制制度的建立和落实情况进行检查，对公司的内部风险控制制度的合理性、有效性进行分析，提出改进意见，上报总经理，通报督察长。

##### 6.4.13.2 信用风险

信用风险是指基金在交易过程中因交易对手未履行合约责任，或者基金所投资证券之发行人出现违约、拒绝支付到期本息，导致基金资产损失和收益变化的风险。本基金均投资于具有良好信用等级的证券，且通过分散化投资以分散信用风险。本基金投资于一家公司发行的证券市值不超过基金资产净值的 10%，且本基金与由本基金管理人管理的其他基金共同持有一家公司的证券不得超过该证券的 10%。

本基金在交易所进行的交易均与中国证券登记结算有限责任公司完成证券交收和款项清算，因此

违约风险发生的可能性很小；基金在进行银行间同业市场交易前均对交易对手进行信用评估以控制相应的信用风险。

#### 6.4.13.2.1 按短期信用评级列示的债券投资

注：本基金本报告期末和上年度末未持有按短期信用评级列示的债券。

#### 6.4.13.2.2 按短期信用评级列示的资产支持证券投资

注：本基金本报告期末和上年度末未持有按短期信用评级列示的资产支持证券。

#### 6.4.13.2.3 按短期信用评级列示的同业存单投资

注：本基金本报告期末和上年度末未持有按短期信用评级列示的同业存单。

#### 6.4.13.2.4 按长期信用评级列示的债券投资

单位：人民币元

长期信用评级	本期末 2023年6月30日	上年度末 2022年12月31日
AAA	-	-
AAA 以下	18,425,075.34	41,770,648.98
未评级	-	-
合计	18,425,075.34	41,770,648.98

#### 6.4.13.2.5 按长期信用评级列示的资产支持证券投资

注：本基金本报告期末和上年度末未持有按长期信用评级列示的资产支持证券。

#### 6.4.13.2.6 按长期信用评级列示的同业存单投资

注：本基金本报告期末和上年度末未持有按长期信用评级列示的同业存单。

### 6.4.13.3 流动性风险

#### 6.4.13.3.1 报告期内本基金组合资产的流动性风险分析

流动性风险是指基金所持金融工具变现的难易程度。本基金的流动性风险一方面来自于基金份额持有人可随时要求赎回其持有的基金份额，另一方面来自于投资品种所处的交易市场不活跃而带来的变现困难。本基金所持大部分证券在证券交易所上市，其余亦可银行间同业市场交易。因此除在附注 6.4.12 中列示的部分基金资产流通暂时受限制不能自由转让的情况外，其余均能及时变现。此外，本基金可通过卖出回购金融资产方式借入短期资金应对流动性需求，其上限一般不超过基金持有的债券投资的公允价值。本基金所持有的金融负债的合约约定到期日均为一个月以内且不计息，可赎回基金份额净值(所有者权益)无固定到期日且不计息，因此账面余额即为未折现的合约到期现金流量。

本基金管理人每日预测本基金的流动性需求，对流动性指标进行持续的监测和分析。

#### 6.4.13.4 市场风险

市场风险是指基金所持金融工具的公允价值或未来现金流量因所处市场各类价格因素的变动而发生波动的风险，包括市场价格风险、利率风险和外汇风险。

##### 6.4.13.4.1 利率风险

利率风险是指基金的财务状况和现金流量受市场利率变动而发生波动的风险。本基金持有的大部分金融资产和金融负债不计息，因此本基金的收入及经营活动的现金流量在很大程度上独立于市场利率变化。本基金的生息资产主要为银行存款、结算备付金、存出保证金及债券投资等。本基金管理人每日对本基金面临的利率敏感性缺口进行监控。

##### 6.4.13.4.1.1 利率风险敞口

单位：人民币元

本期末 2023年6 月30日	1个月以内	1-3 个月	3个月-1年	1-5 年	5年 以上	不计息	合计
<b>资产</b>							
银行存款	86,730,107.32	-	-	-	-	-	86,730,107.32
结算备付金	1,437,481.51	-	-	-	-	-	1,437,481.51
存出保证金	233,835.38	-	-	-	-	-	233,835.38
交易性金融资产	25,449,472.60	-43,702,486.30	-	-	-	-1,007,315,884.46	1,076,467,843.36
衍生金融资产	-	-	-	-	-	-	-
买入返售金融资产	-	-	-	-	-	-	-
债权投资	-	-	-	-	-	-	-
应收股利	-	-	-	-	-	-	-
应收申购款	-	-	-	-	-	20,498.20	20,498.20
应收清算款	-	-	-	-	-	3,595,624.31	3,595,624.31
其他资产	-	-	-	-	-	-	-
<b>资产总计</b>	<b>113,850,896.81</b>	<b>-43,702,486.30</b>	<b>-</b>	<b>-</b>	<b>-</b>	<b>-1,010,932,006.97</b>	<b>1,168,485,390.08</b>
<b>负债</b>							
应付赎回款	-	-	-	-	-	33,395.19	33,395.19
应付管理人报酬	-	-	-	-	-	1,429,691.31	1,429,691.31
应付托管费	-	-	-	-	-	238,281.87	238,281.87
应付清算款	-	-	-	-	-	8,401,480.87	8,401,480.87
卖出回购金融资产款	-	-	-	-	-	-	-
应付销售服务费	-	-	-	-	-	10,262.77	10,262.77
应付投资顾问	-	-	-	-	-	-	-

问费							
应付利润	-	-	-	-	-	-	-
应交税费	-	-	-	-	-	754.91	754.91
其他负债	-	-	-	-	-	1,345,038.52	1,345,038.52
负债总计	-	-	-	-	-	11,458,905.44	11,458,905.44
利率敏感度缺口	113,850,896.81		-43,702,486.30			999,473,101.53	1,157,026,484.64
上年度末 2022年12 月31日	1个月以内	1-3 个月	3个月-1年	1-5 年	5年 以上	不计息	合计
资产							
银行存款	95,170,192.56	-	-	-	-	-	95,170,192.56
结算备付金	6,591,773.24	-	-	-	-	-	6,591,773.24
存出保证金	258,428.94	-	-	-	-	-	258,428.94
交易性金融资产	-	-72,096,027.06	-	-	-	837,967,991.54	910,064,018.60
衍生金融资产	-	-	-	-	-	-	-
买入返售金融资产	-	-	-	-	-	-	-
债权投资	-	-	-	-	-	-	-
应收股利	-	-	-	-	-	-	-
应收申购款	-	-	-	-	-	16,109.97	16,109.97
应收清算款	-	-	-	-	-	29,759.47	29,759.47
其他资产	-	-	-	-	-	-	-
资产总计	102,020,394.74	-72,096,027.06	-	-	-	838,013,860.98	1,012,130,282.78
负债							
应付赎回款	-	-	-	-	-	101,949.01	101,949.01
应付管理人报酬	-	-	-	-	-	1,589,279.33	1,589,279.33
应付托管费	-	-	-	-	-	264,879.86	264,879.86
应付清算款	-	-	-	-	-	2,758,757.69	2,758,757.69
卖出回购金融资产款	-	-	-	-	-	-	-
应付销售服务费	-	-	-	-	-	-	-
应付投资顾问费	-	-	-	-	-	-	-
应付利润	-	-	-	-	-	-	-
应交税费	-	-	-	-	-	384.27	384.27
其他负债	-	-	-	-	-	1,530,264.76	1,530,264.76
负债总计	-	-	-	-	-	6,245,514.92	6,245,514.92
利率敏感度缺口	102,020,394.74	-72,096,027.06	-	-	-	831,768,346.06	1,005,884,767.86

注：本表按照金融资产或金融负债的重新定价日或到期日孰早者作为期限分类标准。

#### 6.4.13.4.1.2 利率风险的敏感性分析

假设	1. 除利率外其他市场变量保持不变		
	相关风险变量的变动	对资产负债表日基金资产净值的影响金额（单位：人民币元）	
		本期末（2023年6月30日）	上年度末（2022年12月31日）
分析	市场利率上升 25 基点	-181,674.70	-36,108.84
	市场利率下降 25 基点	183,456.65	35,987.18

#### 6.4.13.4.2 外汇风险

外汇风险是指金融工具的公允价值或未来现金流量因外汇汇率变动而发生波动的风险。本基金的所有资产及负债以人民币计价，因此无重大外汇风险。

#### 6.4.13.4.3 其他价格风险

其他价格风险是指基金所持金融工具的公允价值或未来现金流量因除市场利率和外汇汇率以外的其他价格因素变动而发生波动的风险。本基金主要投资于证券交易所上市或银行间同业市场交易的股票和债券，所面临的最大价格风险由所持有的金融工具的公允价值决定。本基金通过投资组合的分散化降低市场价格风险，并且本基金管理人每日对本基金所持有的证券价格实施监控。

##### 6.4.13.4.3.1 其他价格风险敞口

金额单位：人民币元

项目	本期末 2023年6月30日		上年度末 2022年12月31日	
	公允价值	占基金资产净值比例（%）	公允价值	占基金资产净值比例（%）
交易性金融资产—股票投资	1,007,315,884.46	87.06	837,967,991.54	83.31
交易性金融资产—基金投资	-	-	-	-
交易性金融资产—债券投资	69,151,958.90	5.98	72,096,027.06	7.17
交易性金融资产—贵金属投资	-	-	-	-

衍生金融资产 —权证投资	-	-	-	-
其他	-	-	-	-
合计	1,076,467,843.36	93.04	910,064,018.60	90.47

#### 6.4.13.4.3.2 其他价格风险的敏感性分析

假设	1. 除沪深 300 指数外其他市场变量保持不变		
	相关风险变量的变动	对资产负债表日基金资产净值的影响金额（单位：人民币元）	
		本期末（2023 年 6 月 30 日）	上年度末（2022 年 12 月 31 日）
分析	沪深 300 指数上升百分之五	60,525,916.54	21,727,976.00
	沪深 300 指数下降百分之五	-60,525,916.54	-21,727,976.00

#### 6.4.13.4.4 采用风险价值法管理风险

假设	1. 置信区间(95%)		
	2. 观察期(1 年)		
	-		
分析	风险价值 (单位：人民币元)	本期末（2023 年 6 月 30 日）	上年度末（2022 年 12 月 31 日）
	合计	220,573,185.30	376,332,716.17

#### 6.4.14 公允价值

##### 6.4.14.1 金融工具公允价值计量的方法

公允价值计量结果所属的层次，由对公允价值计量整体而言具有重要意义的输入值所属的最低层次决定：

第一层次：相同资产或负债在活跃市场上未经调整的报价。

第二层次：除第一层次输入值外相关资产或负债直接或间接可观察的输入值。

第三层次：相关资产或负债的不可观察输入值。

##### 6.4.14.2 持续的以公允价值计量的金融工具

###### 6.4.14.2.1 各层次金融工具的公允价值

单位：人民币元

公允价值计量结果所属的层次	本期末 2023 年 6 月 30 日	上年度末 2022 年 12 月 31 日
第一层次	1,025,705,562.85	878,952,420.96
第二层次	50,726,883.56	30,325,378.08
第三层次	35,396.95	786,219.56
合计	1,076,467,843.36	910,064,018.60

#### 6.4.14.2.2 公允价值所属层次间的重大变动

本基金以导致各层次之间转换的事项发生日为确认各层次之间转换的时点。  
本基金本期及上年度可比期间持有的以公允价值计量的金融工具的公允价值所属层次未发生重大变动。

#### 6.4.14.3 非持续的以公允价值计量的金融工具的说明

本基金本报告期及上年度末未持有非持续的以公允价值计量的金融资产。

#### 6.4.14.4 不以公允价值计量的金融工具的相关说明

不以公允价值计量的金融资产和负债主要包括应收款项和其他金融负债，其账面价值与公允价值相差很小。

#### 6.4.15 有助于理解和分析会计报表需要说明的其他事项

无。

## § 7 投资组合报告

### 7.1 期末基金资产组合情况

金额单位：人民币元

序号	项目	金额	占基金总资产的比例 (%)
1	权益投资	1,007,315,884.46	86.21
	其中：股票	1,007,315,884.46	86.21
2	基金投资	-	-
3	固定收益投资	69,151,958.90	5.92
	其中：债券	69,151,958.90	5.92
	资产支持证券	-	-
4	贵金属投资	-	-
5	金融衍生品投资	-	-
6	买入返售金融资产	-	-
	其中：买断式回购的买入返售金融资产	-	-

7	银行存款和结算备付金合计	88,167,588.83	7.55
8	其他各项资产	3,849,957.89	0.33
9	合计	1,168,485,390.08	100.00

## 7.2 报告期末按行业分类的股票投资组合

### 7.2.1 报告期末按行业分类的境内股票投资组合

金额单位：人民币元

代码	行业类别	公允价值（元）	占基金资产净值比例（%）
A	农、林、牧、渔业	610,670.00	0.05
B	采矿业	1,103,038.00	0.10
C	制造业	657,120,154.89	56.79
D	电力、热力、燃气及水生产和供应业	1,228,305.00	0.11
E	建筑业	-	-
F	批发和零售业	208,944.24	0.02
G	交通运输、仓储和邮政业	410,124.00	0.04
H	住宿和餐饮业	442,270.00	0.04
I	信息传输、软件和信息技术服务业	326,302,923.91	28.20
J	金融业	18,895,885.12	1.63
K	房地产业	-	-
L	租赁和商务服务业	629,238.70	0.05
M	科学研究和技术服务业	14,098.60	0.00
N	水利、环境和公共设施管理业	-	-
O	居民服务、修理和其他服务业	-	-
P	教育	-	-
Q	卫生和社会工作	-	-
R	文化、体育和娱乐业	350,232.00	0.03
S	综合	-	-
	合计	1,007,315,884.46	87.06

### 7.2.2 报告期末按行业分类的港股通投资股票投资组合

注：本基金本报告期末未持有港股通投资股票。

## 7.3 期末按公允价值占基金资产净值比例大小排序的所有股票投资明细

金额单位：人民币元

序号	股票代码	股票名称	数量（股）	公允价值（元）	占基金资产净值比例（%）
1	688383	新益昌	572,120	79,650,546.40	6.88
2	603986	兆易创新	605,300	64,313,125.00	5.56
3	000063	中兴通讯	1,267,900	57,740,166.00	4.99



4	300687	赛意信息	1,751,000	48,642,780.00	4.20
5	002368	太极股份	1,110,992	45,739,540.64	3.95
6	002384	东山精密	1,712,300	44,348,570.00	3.83
7	002371	北方华创	124,900	39,674,485.00	3.43
8	000938	紫光股份	1,207,200	38,449,320.00	3.32
9	002049	紫光国微	398,327	37,143,992.75	3.21
10	603019	中科曙光	703,400	35,803,060.00	3.09
11	300750	宁德时代	146,100	33,426,219.00	2.89
12	600862	中航高科	1,244,900	31,508,419.00	2.72
13	002609	捷顺科技	2,289,000	26,689,740.00	2.31
14	002401	中远海科	888,549	23,386,609.68	2.02
15	000066	中国长城	1,680,000	23,234,400.00	2.01
16	002025	航天电器	358,000	22,840,400.00	1.97
17	603501	韦尔股份	227,300	22,284,492.00	1.93
18	600536	中国软件	431,080	20,209,030.40	1.75
19	300033	同花顺	107,804	18,895,885.12	1.63
20	002156	通富微电	827,800	18,708,280.00	1.62
21	300474	景嘉微	170,000	15,298,300.00	1.32
22	002230	科大讯飞	222,246	15,103,838.16	1.31
23	600050	中国联通	3,000,000	14,400,000.00	1.24
24	688579	山大地纬	781,276	12,875,428.48	1.11
25	601728	中国电信	2,243,900	12,633,157.00	1.09
26	002050	三花智控	412,000	12,467,120.00	1.08
27	300002	神州泰岳	886,400	12,409,600.00	1.07
28	688111	金山办公	24,994	11,802,666.68	1.02
29	603283	赛腾股份	258,600	11,507,700.00	0.99
30	300168	万达信息	1,012,000	11,465,960.00	0.99
31	300567	精测电子	119,000	11,322,850.00	0.98
32	300223	北京君正	123,200	10,879,792.00	0.94
33	002517	恺英网络	675,400	10,630,796.00	0.92
34	002555	三七互娱	288,900	10,076,832.00	0.87
35	002624	完美世界	516,300	8,720,307.00	0.75
36	603258	电魂网络	172,900	7,349,979.00	0.64
37	601698	中国卫通	320,300	6,367,564.00	0.55
38	688368	晶丰明源	49,137	6,250,717.77	0.54
39	603005	晶方科技	300,000	6,060,000.00	0.52
40	002153	石基信息	414,090	5,797,260.00	0.50
41	600584	长电科技	173,300	5,401,761.00	0.47
42	600941	中国移动	49,600	4,627,680.00	0.40
43	000021	深科技	192,200	3,842,078.00	0.33
44	300604	长川科技	74,700	3,547,503.00	0.31
45	688188	柏楚电子	17,610	3,320,541.60	0.29
46	688052	纳芯微	18,304	2,898,804.48	0.25

47	600482	中国动力	115,700	2,712,008.00	0.23
48	300226	上海钢联	77,440	2,509,056.00	0.22
49	688008	澜起科技	39,440	2,264,644.80	0.20
50	688172	燕东微	91,995	2,187,641.10	0.19
51	000657	中钨高新	147,420	1,428,499.80	0.12
52	002043	兔宝宝	88,000	960,080.00	0.08
53	300124	汇川技术	10,400	667,784.00	0.06
54	000858	五粮液	3,800	621,566.00	0.05
55	688305	科德数控	5,800	581,508.00	0.05
56	002979	雷赛智能	23,400	555,984.00	0.05
57	002747	埃斯顿	17,800	498,400.00	0.04
58	300896	爱美客	1,100	489,445.00	0.04
59	600028	中国石化	75,300	478,908.00	0.04
60	600809	山西汾酒	2,500	462,675.00	0.04
61	000568	泸州老窖	2,200	461,054.00	0.04
62	002304	洋河股份	3,500	459,725.00	0.04
63	688120	华海清科	1,788	450,665.40	0.04
64	688041	海光信息	6,600	450,582.00	0.04
65	002315	焦点科技	10,900	436,000.00	0.04
66	688072	拓荆科技	1,000	425,970.00	0.04
67	600004	白云机场	28,600	410,124.00	0.04
68	600150	中国船舶	12,200	401,502.00	0.03
69	002865	钧达股份	2,600	396,578.00	0.03
70	688256	寒武纪	2,100	394,800.00	0.03
71	300161	华中数控	7,300	390,696.00	0.03
72	600309	万华化学	4,300	377,712.00	0.03
73	000951	中国重汽	21,000	353,850.00	0.03
74	600027	华电国际	51,900	347,211.00	0.03
75	002459	晶澳科技	8,200	341,940.00	0.03
76	300747	锐科激光	10,900	332,232.00	0.03
77	603081	大丰实业	18,000	330,840.00	0.03
78	600011	华能国际	35,100	325,026.00	0.03
79	600612	老凤祥	4,600	321,448.00	0.03
80	300498	温氏股份	17,200	315,620.00	0.03
81	002409	雅克科技	4,300	313,384.00	0.03
82	301269	华大九天	2,526	310,293.84	0.03
83	003031	中瓷电子	2,300	306,176.00	0.03
84	301029	怡合达	6,720	300,249.60	0.03
85	000651	格力电器	8,200	299,382.00	0.03
86	002714	牧原股份	7,000	295,050.00	0.03
87	300724	捷佳伟创	2,600	292,110.00	0.03
88	688777	中控技术	4,640	291,299.20	0.03
89	601966	玲珑轮胎	12,600	279,972.00	0.02

90	603345	安井食品	1,900	278,920.00	0.02
91	600642	申能股份	39,800	278,202.00	0.02
92	600021	上海电力	25,800	277,866.00	0.02
93	600132	重庆啤酒	3,000	276,480.00	0.02
94	688596	正帆科技	6,300	272,790.00	0.02
95	603915	国茂股份	12,500	264,750.00	0.02
96	605108	同庆楼	7,800	260,520.00	0.02
97	600489	中金黄金	23,800	245,854.00	0.02
98	002261	拓维信息	12,700	245,237.00	0.02
99	688017	绿的谐波	1,500	243,600.00	0.02
100	601636	旗滨集团	28,000	241,360.00	0.02
101	605168	三人行	2,755	236,764.70	0.02
102	300766	每日互动	13,700	229,612.00	0.02
103	002648	卫星化学	15,300	228,888.00	0.02
104	600547	山东黄金	9,200	216,016.00	0.02
105	300811	铂科新材	3,600	213,984.00	0.02
106	688556	高测股份	4,000	212,560.00	0.02
107	002292	奥飞娱乐	21,100	210,578.00	0.02
108	300795	米奥会展	5,000	208,550.00	0.02
109	300298	三诺生物	7,700	208,208.00	0.02
110	002345	潮宏基	26,000	204,360.00	0.02
111	002158	汉钟精机	8,000	199,680.00	0.02
112	603305	旭升集团	7,140	198,991.80	0.02
113	300856	科思股份	2,500	196,925.00	0.02
114	003000	劲仔食品	15,500	195,145.00	0.02
115	603711	香飘飘	9,500	195,035.00	0.02
116	002803	吉宏股份	9,500	194,370.00	0.02
117	300418	昆仑万维	4,800	193,344.00	0.02
118	300026	红日药业	35,600	192,952.00	0.02
119	002991	甘源食品	2,500	191,750.00	0.02
120	605376	博迁新材	6,100	191,418.00	0.02
121	300592	华凯易佰	7,000	190,540.00	0.02
122	300144	宋城演艺	15,300	189,720.00	0.02
123	603027	千禾味业	8,916	188,305.92	0.02
124	000729	燕京啤酒	15,000	187,050.00	0.02
125	300662	科锐国际	5,200	183,924.00	0.02
126	301073	君亭酒店	5,000	181,750.00	0.02
127	603589	口子窖	3,600	177,660.00	0.02
128	002155	湖南黄金	13,300	162,260.00	0.01
129	300291	百纳千成	22,800	160,512.00	0.01
130	688012	中微公司	1,000	156,450.00	0.01
131	688065	凯赛生物	2,500	155,650.00	0.01
132	002918	蒙娜丽莎	10,000	154,400.00	0.01

133	600537	亿晶光电	20,000	152,800.00	0.01
134	300308	中际旭创	1,000	147,450.00	0.01
135	688375	国博电子	1,786	141,451.20	0.01
136	002946	新乳业	9,700	139,195.00	0.01
137	688409	富创精密	1,224	133,416.00	0.01
138	688169	石头科技	400	128,272.00	0.01
139	603486	科沃斯	1,400	108,878.00	0.01
140	601689	拓普集团	1,300	104,910.00	0.01
141	688152	麒麟信安	1,064	98,185.92	0.01
142	600872	中炬高新	2,600	95,654.00	0.01
143	002920	德赛西威	600	93,486.00	0.01
144	688049	炬芯科技	2,200	80,960.00	0.01
145	001380	华纬科技	1,694	54,899.76	0.00
146	001367	海森药业	549	24,687.92	0.00
147	603172	万丰股份	1,220	21,138.94	0.00
148	601061	中信金属	2,428	18,404.24	0.00
149	301230	泓博医药	314	14,098.60	0.00
150	301363	美好医疗	296	13,021.04	0.00
151	301327	华宝新能	142	11,233.62	0.00
152	301389	隆扬电子	513	9,326.34	0.00
153	301326	捷邦科技	222	8,442.66	0.00
154	301273	瑞晨环保	244	7,651.84	0.00
155	300913	兆龙互连	162	7,533.00	0.00
156	301319	唯特偶	115	6,882.75	0.00
157	301176	逸豪新材	335	5,755.30	0.00
158	301309	万得凯	165	4,544.10	0.00
159	000977	浪潮信息	86	4,171.00	0.00
160	603125	常青科技	160	3,924.80	0.00
161	001328	登康口腔	145	3,696.05	0.00
162	002777	久远银海	36	1,276.92	0.00
163	603636	南威软件	42	616.14	0.00

#### 7.4 报告期内股票投资组合的重大变动

##### 7.4.1 累计买入金额超出期初基金资产净值 2%或前 20 名的股票明细

金额单位：人民币元

序号	股票代码	股票名称	本期累计买入金额	占期初基金资产净值比例(%)
1	000063	中兴通讯	50,213,103.00	4.99
2	688383	新益昌	47,516,205.24	4.72
3	603019	中科曙光	39,317,484.80	3.91
4	002384	东山精密	35,580,970.90	3.54
5	002371	北方华创	35,314,194.00	3.51
6	002401	中远海科	32,642,524.98	3.25
7	002156	通富微电	29,850,622.00	2.97

8	002049	紫光国微	27,918,049.25	2.78
9	000938	紫光股份	26,044,843.00	2.59
10	002609	捷顺科技	24,644,067.00	2.45
11	002555	三七互娱	23,887,179.77	2.37
12	300474	景嘉微	23,611,193.00	2.35
13	000066	中国长城	23,479,454.00	2.33
14	603501	韦尔股份	21,015,601.85	2.09
15	002368	太极股份	20,906,815.36	2.08
16	600602	云赛智联	20,206,873.93	2.01
17	002624	完美世界	19,213,623.00	1.91
18	300033	同花顺	18,499,471.00	1.84
19	300168	万达信息	17,865,783.64	1.78
20	600050	中国联通	17,236,860.32	1.71

注：本表列示“买入金额”按买入成交金额（成交单价乘以成交数量）填列，未考虑相关交易费用。

#### 7.4.2 累计卖出金额超期初基金资产净值 2%或前 20 名的股票明细

金额单位：人民币元

序号	股票代码	股票名称	本期累计卖出金额	占期初基金资产净值比例(%)
1	600760	中航沈飞	42,921,851.14	4.27
2	688599	天合光能	41,443,725.13	4.12
3	000938	紫光股份	39,938,488.74	3.97
4	300274	阳光电源	31,668,641.95	3.15
5	002410	广联达	30,602,386.00	3.04
6	300226	上海钢联	26,196,956.82	2.60
7	002777	久远银海	24,802,146.04	2.47
8	600862	中航高科	21,222,732.00	2.11
9	601689	拓普集团	21,010,794.69	2.09
10	600745	闻泰科技	19,814,383.60	1.97
11	600602	云赛智联	19,787,418.67	1.97
12	002153	石基信息	19,114,442.82	1.90
13	300548	博创科技	19,093,933.00	1.90
14	300212	易华录	19,043,016.10	1.89
15	300474	景嘉微	18,930,483.00	1.88
16	603728	鸣志电器	18,873,600.00	1.88
17	300366	创意信息	18,548,128.26	1.84
18	300750	宁德时代	18,144,964.00	1.80
19	600570	恒生电子	16,809,360.80	1.67
20	000977	浪潮信息	16,164,941.00	1.61

注：本表列示“卖出金额”按卖出成交金额（成交单价乘以成交数量）填列，未考虑相关交易费用。

### 7.4.3 买入股票的成本总额及卖出股票的收入总额

单位：人民币元

买入股票成本（成交）总额	1,096,816,961.13
卖出股票收入（成交）总额	1,042,539,190.75

注：本表列示“买入股票成本（成交）总额”及“卖出股票收入（成交）总额”均按买卖成交金额（成交单价乘以成交数量）填列，未考虑相关交易费用。买入包括新股、配股、债转股及行权等获得的股票。

### 7.5 期末按债券品种分类的债券投资组合

金额单位：人民币元

序号	债券品种	公允价值	占基金资产净值比例（%）
1	国家债券	50,726,883.56	4.38
2	央行票据	-	-
3	金融债券	-	-
	其中：政策性金融债	-	-
4	企业债券	-	-
5	企业短期融资券	-	-
6	中期票据	-	-
7	可转债（可交换债）	18,425,075.34	1.59
8	同业存单	-	-
9	其他	-	-
10	合计	69,151,958.90	5.98

### 7.6 期末按公允价值占基金资产净值比例大小排序的前五名债券投资明细

金额单位：人民币元

序号	债券代码	债券名称	数量（张）	公允价值	占基金资产净值比例（%）
1	019679	22 国债 14	250,000	25,449,472.60	2.20
2	019694	23 国债 01	250,000	25,277,410.96	2.18
3	123025	精测转债	50,000	11,265,102.74	0.97
4	127036	三花转债	50,000	7,159,972.60	0.62

### 7.7 期末按公允价值占基金资产净值比例大小排序的所有资产支持证券投资明细

注：本基金本报告期末未持有资产支持证券。

### 7.8 报告期末按公允价值占基金资产净值比例大小排序的前五名贵金属投资明细

注：本基金本报告期末未持有贵金属。

### 7.9 期末按公允价值占基金资产净值比例大小排序的前五名权证投资明细

注：本基金本报告期末未持有权证。

### 7.10 本基金投资股指期货的投资政策

本基金本报告期末未持有股指期货。

## 7.11 报告期末本基金投资的国债期货交易情况说明

### 7.11.1 本期国债期货投资政策

本基金本报告期末未持有国债期货。

### 7.11.2 本期国债期货投资评价

无。

## 7.12 投资组合报告附注

### 7.12.1 基金投资的前十名证券的发行主体本期是否出现被监管部门立案调查，或在报告编制日前一年内受到公开谴责、处罚的情形

本基金投资的前十名证券发行主体未出现被监管部门立案调查，或在报告编制日前一年内受到公开谴责、处罚的情形。

### 7.12.2 基金投资的前十名股票是否超出基金合同规定的备选股票库

基金投资的前十名股票中，没有投资于超出基金合同规定备选股票库之外的股票。

### 7.12.3 期末其他各项资产构成

单位：人民币元

序号	名称	金额
1	存出保证金	233,835.38
2	应收清算款	3,595,624.31
3	应收股利	-
4	应收利息	-
5	应收申购款	20,498.20
6	其他应收款	-
7	待摊费用	-
8	其他	-
9	合计	3,849,957.89

### 7.12.4 期末持有的处于转股期的可转换债券明细

金额单位：人民币元

序号	债券代码	债券名称	公允价值	占基金资产净值比例（%）
1	123025	精测转债	11,265,102.74	0.97
2	127036	三花转债	7,159,972.60	0.62

### 7.12.5 期末前十名股票中存在流通受限情况的说明

注：本基金本报告期末前十名股票中不存在流通受限情况。

### 7.12.6 投资组合报告附注的其他文字描述部分

由于计算中四舍五入的原因，本报告分项之和与合计项之间可能存在尾差。

## § 8 基金份额持有人信息

### 8.1 期末基金份额持有人户数及持有人结构

份额单位：份

份额级别	持有人户数 (户)	户均持有的基金 份额	持有人结构			
			机构投资者		个人投资者	
			持有份额	占总份 额比例 (%)	持有份额	占总 份额 比例 (%)
华富竞争 力优选混 合 A	14,496	68,208.79	791,160,085.76	80.02	197,594,486.70	19.98
华富竞争 力优选混 合 C	20	904,436.51	18,073,377.91	99.92	15,352.28	0.08
合计	14,516	69,360.93	809,233,463.67	80.37	197,609,838.98	19.63

注：本表列示“占总份额比例”中，对下属分级基金，为占各自份额级别的比例，对合计数，为占期末基金份额总额的比例。

### 8.2 期末基金管理人的从业人员持有本基金的情况

项目	份额级别	持有份额总数（份）	占基金总份额比例（%）
基金管理人所有从业人员持有本基金	华富竞争力优选混合 A	11,004.31	0.0011
	华富竞争力优选混合 C	107.68	0.0006
	合计	11,111.99	0.0011

注：本表列示“占总份额比例”中，对下属分级基金，为占各自级别份额的比例，对合计数，为占期末基金份额总额的比例。

### 8.3 期末基金管理人的从业人员持有本开放式基金份额总量区间情况

注：本期末本公司高级管理人员、基金投资和研究部门负责人及本基金基金经理未持有本开放式基金。

## § 9 开放式基金份额变动

单位：份

项目	华富竞争力优选混合 A	华富竞争力优选混合 C
基金合同生效日 (2005年3月2 日)基金份额总额	601,106,870.74	-



本报告期期初基金份额总额	970,157,331.85	-
本报告期基金总申购份额	83,740,036.54	18,120,696.64
减：本报告期基金总赎回份额	65,142,795.93	31,966.45
本报告期基金拆分变动份额	-	-
本报告期期末基金份额总额	988,754,572.46	18,088,730.19

注：总申购份额含红利再投、转换入份额；总赎回份额含转换出份额。

## § 10 重大事件揭示

### 10.1 基金份额持有人大会决议

本报告期内未召开持有人大会。

### 10.2 基金管理人、基金托管人的专门基金托管部门的重大人事变动

1. 本基金本报告期内基金管理人无重大人事变动。
2. 本基金本报告期内基金托管人的专门基金托管部门无重大人事变动。

### 10.3 涉及基金管理人、基金财产、基金托管业务的诉讼

基金管理人、基金财产、基金托管业务在本报告期内没有发生诉讼事项。

### 10.4 基金投资策略的改变

本报告期内本基金投资策略未改变。

### 10.5 为基金进行审计的会计师事务所情况

本报告期内，本基金未有改聘为其审计的会计师事务所情况。

### 10.6 管理人、托管人及其高级管理人员受稽查或处罚等情况

#### 10.6.1 管理人及其高级管理人员受稽查或处罚等情况

注：报告期内，管理人及其高级管理人员不存在受稽查或处罚等情况。

#### 10.6.2 托管人及其高级管理人员受稽查或处罚等情况

注：报告期内，托管人及其高级管理人员不存在受稽查或处罚等情况。

## 10.7 基金租用证券公司交易单元的有关情况

### 10.7.1 基金租用证券公司交易单元进行股票投资及佣金支付情况

金额单位：人民币元

券商名称	交易单元数量	股票交易		应支付该券商的佣金		备注
		成交金额	占当期股票成交总额的比例 (%)	佣金	占当期佣金总量的比例 (%)	
长江证券	2	429,219,832.68	20.19	396,031.99	20.04	-
华鑫证券	2	304,677,878.84	14.33	283,746.37	14.36	-
安信证券	2	275,350,983.58	12.95	256,435.69	12.98	-
国盛证券	2	267,285,076.83	12.57	248,923.69	12.60	-
华福证券	1	199,416,167.68	9.38	185,716.32	9.40	-
申万宏源	2	149,549,128.70	7.03	139,275.26	7.05	-
东吴证券	1	119,703,322.03	5.63	111,478.42	5.64	-
银河证券	1	108,390,482.46	5.10	100,944.13	5.11	-
东方财富证券	1	107,499,420.49	5.06	100,115.24	5.07	-
华安证券	3	92,230,772.72	4.34	86,101.76	4.36	-
东北证券	1	39,787,228.67	1.87	37,053.73	1.87	-
海通证券	1	33,023,655.00	1.55	30,424.69	1.54	-
财通证券	1	-	-	-	-	-
东兴证券	1	-	-	-	-	-
东亚前海证券公司	2	-	-	-	-	-
光大证券	2	-	-	-	-	-
国联证券	1	-	-	-	-	-
国泰君安	1	-	-	-	-	-
国信证券	1	-	-	-	-	-
国元证券	1	-	-	-	-	-
华宝证券	1	-	-	-	-	-
华金证券	1	-	-	-	-	-
平安证券	1	-	-	-	-	-

申港证券	1	-	-	-	-	-
世纪证券	1	-	-	-	-	-
新时代证券	1	-	-	-	-	-
信达证券	1	-	-	-	-	-
中金财富	1	-	-	-	-	-
中泰证券	1	-	-	-	-	-
中信建投	3	-	-	-	-	-

注：1)根据中国证监会《关于完善证券投资基金交易席位制度有关问题的通知》（证监基金字[2007]48号），我公司修订了租用证券公司专用交易单元的选择标准和程序，在比较了多家证券经营机构的财务状况、经营状况、研究水平后，选择了研究能力强、内部管理规范、信息资讯服务能力强的券商租用了基金专用交易单元。

2)此处的佣金指基金通过单一券商的交易单元进行股票、权证等交易而合计支付该券商的佣金合计，不单指股票交易佣金。

3)本报告期本基金新增华金证券、中信建投证券等交易单元，退租平安证券交易单元。

### 10.7.2 基金租用证券公司交易单元进行其他证券投资的情况

金额单位：人民币元

券商名称	债券交易		债券回购交易		权证交易	
	成交金额	占当期债券成交总额的比例(%)	成交金额	占当期债券回购成交总额的比例(%)	成交金额	占当期权证成交总额的比例(%)
长江证券	18,066,616.90	13.21	-	-	-	-
华鑫证券	10,893,201.14	7.96	-	-	-	-
安信证券	38,984,007.76	28.49	-	-	-	-
国盛证券	18,196,601.93	13.30	-	-	-	-
华福证券	21,900,834.86	16.01	-	-	-	-
申万宏源	7,468,985.97	5.46	-	-	-	-
东吴证券	11,575,663.46	8.46	-	-	-	-
银河证券	1,432,500.00	1.05	-	-	-	-
东方财富证券	4,841,888.50	3.54	-	-	-	-

华安证 券	3,451,303.6 5	2.52	-	-	-	-
东北证 券	-	-	-	-	-	-
海通证 券	-	-	-	-	-	-
财通证 券	-	-	-	-	-	-
东兴证 券	-	-	-	-	-	-
东亚前 海证券 公司	-	-	-	-	-	-
光大证 券	-	-	-	-	-	-
国联证 券	-	-	-	-	-	-
国泰君 安	-	-	-	-	-	-
国信证 券	-	-	-	-	-	-
国元证 券	-	-	-	-	-	-
华宝证 券	-	-	-	-	-	-
华金证 券	-	-	-	-	-	-
平安证 券	-	-	-	-	-	-
申港证 券	-	-	-	-	-	-
世纪证 券	-	-	-	-	-	-
新时代 证券	-	-	-	-	-	-
信达证 券	-	-	-	-	-	-
中金财 富	-	-	-	-	-	-
中泰证 券	-	-	-	-	-	-
中信建 投	-	-	-	-	-	-

## 10.8 其他重大事件

序号	公告事项	法定披露方式	法定披露日期
1	华富竞争力优选混合型证券投资基金恢复大额申购、定投及转换转入业务的公告	中国证监会指定披露媒介	2023 年 1 月 11 日
2	华富竞争力优选混合型证券投资基金 2022 年第 4 季度报告	中国证监会指定披露媒介	2023 年 1 月 20 日
3	华富竞争力优选混合型证券投资基金更新招募说明书	中国证监会指定披露媒介	2023 年 3 月 1 日
4	华富竞争力优选混合型证券投资基金托管协议	中国证监会指定披露媒介	2023 年 3 月 1 日
5	华富基金管理有限公司关于华富竞争力优选混合型证券投资基金增加 C 类基金份额并修改基金合同等法律文件的公告	中国证监会指定披露媒介	2023 年 3 月 1 日
6	华富竞争力优选混合型证券投资基金（C 类基金份额）基金产品资料概要更新	中国证监会指定披露媒介	2023 年 3 月 1 日
7	华富竞争力优选混合型证券投资基金（A 类基金份额）基金产品资料概要更新	中国证监会指定披露媒介	2023 年 3 月 1 日
8	华富竞争力优选混合型证券投资基金基金合同	中国证监会指定披露媒介	2023 年 3 月 1 日
9	华富竞争力优选混合型证券投资基金 2022 年度报告	中国证监会指定披露媒介	2023 年 3 月 31 日
10	华富竞争力优选混合型证券投资基金 2023 年第 1 季度报告	中国证监会指定披露媒介	2023 年 4 月 21 日

## § 11 影响投资者决策的其他重要信息

## 11.1 报告期内单一投资者持有基金份额比例达到或超过 20%的情况

投资者类别	报告期内持有基金份额变化情况					报告期末持有基金情况	
	序号	持有基金份额比例达到或者超过 20%的时间区间	期初份额	申购份额	赎回份额	持有份额	份额占比 (%)
机构	1	2023. 1. 1- 2023. 6. 30	207, 208, 1 82. 94	0. 00	0. 00	207, 208, 182. 9 4	20. 58 00
个人	-	-	-	-	-	-	-
-	-	-	-	-	-	-	-
产品特有风险							
无							

## 11.2 影响投资者决策的其他重要信息

无

## § 12 备查文件目录

### 12.1 备查文件目录

- 1、《华富竞争力优选混合型证券投资基金基金合同》
- 2、《华富竞争力优选混合型证券投资基金托管协议》
- 3、《华富竞争力优选混合型证券投资基金招募说明书》
- 4、报告期内华富竞争力优选混合型证券投资基金在指定媒介上披露的各项公告

### 12.2 存放地点

基金管理人、基金托管人处

### 12.3 查阅方式

投资者可于本基金管理人办公时间预约查阅, 相关公开披露信息也可以登录基金管理人网站查阅。

华富基金管理有限公司

2023 年 8 月 30 日