

景顺长城景泰裕利纯债债券型证券投资基金
2023 年中期报告

2023 年 6 月 30 日

基金管理人：景顺长城基金管理有限公司

基金托管人：南京银行股份有限公司

送出日期：2023 年 8 月 30 日

§ 1 重要提示及目录

1.1 重要提示

基金管理人的董事会、董事保证本报告所载资料不存在虚假记载、误导性陈述或重大遗漏，并对其内容的真实性、准确性和完整性承担个别及连带的法律责任。本中期报告已经全部独立董事签字同意，并由董事长签发。

基金托管人南京银行股份有限公司根据本基金合同规定，于 2023 年 08 月 28 日复核了本报告中的财务指标、净值表现、利润分配情况、财务会计报告、投资组合报告等内容，保证复核内容不存在虚假记载、误导性陈述或者重大遗漏。

基金管理人承诺以诚实信用、勤勉尽责的原则管理和运用基金资产，但不保证基金一定盈利。

基金的过往业绩并不代表其未来表现。投资有风险，投资者在作出投资决策前应仔细阅读本基金的招募说明书及其更新。

本报告中财务资料未经审计。

本报告期自 2023 年 01 月 01 日起至 2023 年 06 月 30 日止。

1.2 目录

| | |
|---|-----------|
| § 1 重要提示及目录 | 2 |
| 1.1 重要提示 | 2 |
| 1.2 目录 | 3 |
| § 2 基金简介 | 5 |
| 2.1 基金基本情况 | 5 |
| 2.2 基金产品说明 | 5 |
| 2.3 基金管理人和基金托管人 | 6 |
| 2.4 信息披露方式 | 6 |
| 2.5 其他相关资料 | 6 |
| § 3 主要财务指标和基金净值表现 | 6 |
| 3.1 主要会计数据和财务指标 | 6 |
| 3.2 基金净值表现 | 7 |
| 3.3 其他指标 | 9 |
| § 4 管理人报告 | 9 |
| 4.1 基金管理人及基金经理情况 | 9 |
| 4.2 管理人对报告期内本基金运作合规守信情况的说明 | 10 |
| 4.3 管理人对报告期内公平交易情况的专项说明 | 10 |
| 4.4 管理人对报告期内基金的投资策略和业绩表现的说明 | 10 |
| 4.5 管理人对宏观经济、证券市场及行业走势的简要展望 | 11 |
| 4.6 管理人对报告期内基金估值程序等事项的说明 | 11 |
| 4.7 管理人对报告期内基金利润分配情况的说明 | 12 |
| 4.8 报告期内管理人对本基金持有人数或基金资产净值预警情形的说明 | 12 |
| § 5 托管人报告 | 12 |
| 5.1 报告期内本基金托管人合规守信情况声明 | 12 |
| 5.2 托管人对报告期内本基金投资运作合规守信、净值计算、利润分配等情况的说明 | 12 |
| 5.3 托管人对本中期报告中财务信息等内容的真实、准确和完整发表意见 | 12 |
| § 6 半年度财务会计报告（未经审计） | 13 |
| 6.1 资产负债表 | 13 |
| 6.2 利润表 | 14 |
| 6.3 净资产（基金净值）变动表 | 15 |
| 6.4 报表附注 | 17 |
| § 7 投资组合报告 | 35 |
| 7.1 期末基金资产组合情况 | 35 |
| 7.2 报告期末按行业分类的股票投资组合 | 35 |
| 7.3 期末按公允价值占基金资产净值比例大小排序的所有股票投资明细 | 35 |
| 7.4 报告期内股票投资组合的重大变动 | 36 |
| 7.5 期末按债券品种分类的债券投资组合 | 36 |

| | |
|---|-----------|
| 7.6 期末按公允价值占基金资产净值比例大小排序的前五名债券投资明细 | 36 |
| 7.7 期末按公允价值占基金资产净值比例大小排序的所有资产支持证券投资明细 | 36 |
| 7.8 报告期末按公允价值占基金资产净值比例大小排序的前五名贵金属投资明细 | 36 |
| 7.9 期末按公允价值占基金资产净值比例大小排序的前五名权证投资明细 | 36 |
| 7.10 报告期末本基金投资的国债期货交易情况说明 | 37 |
| 7.11 投资组合报告附注 | 37 |
| § 8 基金份额持有人信息 | 37 |
| 8.1 期末基金份额持有人户数及持有人结构 | 37 |
| 8.2 期末基金管理人的从业人员持有本基金的情况 | 38 |
| 8.3 期末基金管理人的从业人员持有本开放式基金份额总量区间情况 | 38 |
| § 9 开放式基金份额变动 | 38 |
| § 10 重大事件揭示 | 39 |
| 10.1 基金份额持有人大会决议 | 39 |
| 10.2 基金管理人、基金托管人的专门基金托管部门的重大人事变动 | 39 |
| 10.3 涉及基金管理人、基金财产、基金托管业务的诉讼 | 39 |
| 10.4 基金投资策略的改变 | 39 |
| 10.5 为基金进行审计的会计师事务所情况 | 39 |
| 10.6 管理人、托管人及其高级管理人员受稽查或处罚等情况 | 39 |
| 10.7 基金租用证券公司交易单元的有关情况 | 39 |
| 10.8 其他重大事件 | 40 |
| § 11 影响投资者决策的其他重要信息 | 43 |
| 11.1 报告期内单一投资者持有基金份额比例达到或超过 20%的情况 | 43 |
| 11.2 影响投资者决策的其他重要信息 | 44 |
| § 12 备查文件目录 | 44 |
| 12.1 备查文件目录 | 44 |
| 12.2 存放地点 | 44 |
| 12.3 查阅方式 | 44 |

§ 2 基金简介

2.1 基金基本情况

| | | |
|-----------------|---------------------|------------------|
| 基金名称 | 景顺长城景泰裕利纯债债券型证券投资基金 | |
| 基金简称 | 景顺长城景泰裕利纯债债券 | |
| 基金主代码 | 008409 | |
| 基金运作方式 | 契约型开放式 | |
| 基金合同生效日 | 2020 年 4 月 29 日 | |
| 基金管理人 | 景顺长城基金管理有限公司 | |
| 基金托管人 | 南京银行股份有限公司 | |
| 报告期末基金份额总额 | 13,783,601,768.14 份 | |
| 基金合同存续期 | 不定期 | |
| 下属分级基金的基金简称 | 景顺长城景泰裕利纯债债券 A | 景顺长城景泰裕利纯债债券 C |
| 下属分级基金的交易代码 | 008409 | 017729 |
| 报告期末下属分级基金的份额总额 | 13,589,064,986.52 份 | 194,536,781.62 份 |

2.2 基金产品说明

| | |
|--------|---|
| 投资目标 | 本基金在严格控制风险并保持资产流动性的基础上，通过积极主动的投资管理，力争实现基金资产的长期稳健增值。 |
| 投资策略 | <p>1、资产配置策略</p> <p>本基金运用自上而下的宏观分析和自下而上的市场分析相结合的方法实现大类资产配置，把握不同的经济发展阶段各类资产的投资机会，根据宏观经济、基准利率水平等因素，预测债券类、货币类等大类资产的预期收益率水平，结合各类别资产的波动性以及流动性状况分析，进行大类资产配置。</p> <p>2、债券投资策略</p> <p>1) 债券类属资产配置</p> <p>基金管理人根据国债、金融债、企业（公司）债等品种与同期限国债或央票之间收益率利差的扩大和收窄的分析，主动地增加预期利差将收窄的债券类属品种的投资比例，降低预期利差将扩大的债券类属品种的投资比例，以获取不同债券类属之间利差变化所带来的投资收益。</p> <p>2) 债券投资策略</p> <p>债券投资在保证资产流动性的基础上，采取利率预期策略、信用策略和时机策略相结合的积极性投资方法，力求在控制各类风险的基础上获取稳定的收益。</p> <p>3、资产支持证券投资策略</p> <p>本基金将通过对宏观经济、提前偿还率、资产池结构以及资产池资产所在行业景气变化等因素的研究，预测资产池未来现金流变化，并通过研究标的证券发行条款，预测提前偿还率变化对标的证券的久期与收益率的影响。</p> |
| 业绩比较基准 | 中债综合全价(总值)指数收益率。 |
| 风险收益特征 | 本基金为债券型证券投资基金，风险与收益高于货币市场基金，低 |

| | |
|--|---------------|
| | 于股票型基金、混合型基金。 |
|--|---------------|

2.3 基金管理人和基金托管人

| 项目 | | 基金管理人 | 基金托管人 |
|-------------|------|------------------------------|--------------------|
| 名称 | | 景顺长城基金管理有限公司 | 南京银行股份有限公司 |
| 信息披露 负责人 | 姓名 | 杨崑阳 | 王峰 |
| | 联系电话 | 0755-82370388 | 021-24198808 |
| | 电子邮箱 | investor@igwfm.com | wangf@njcbtg.com |
| 客户服务电话 | | 4008888606 | 95302 |
| 传真 | | 0755-22381339 | 025-86776189 |
| 注册地址 | | 深圳市福田区中心四路 1 号嘉里建设广场第一座 21 层 | 江苏省南京市玄武区中山路 288 号 |
| 办公地址 | | 深圳市福田区中心四路 1 号嘉里建设广场第一座 21 层 | 南京市建邺区江山大街 88 号 |
| 邮政编码 | | 518048 | 210008 |
| 法定代表人 | | 李进 | 胡升荣 |

2.4 信息披露方式

| | |
|---------------------|---------------|
| 本基金选定的信息披露报纸名称 | 证券日报 |
| 登载基金中期报告正文的管理人互联网网址 | www.igwfm.com |
| 基金中期报告备置地点 | 基金管理人的办公场所 |

2.5 其他相关资料

| 项目 | 名称 | 办公地址 |
|--------|--------------|------------------------------|
| 注册登记机构 | 景顺长城基金管理有限公司 | 深圳市福田区中心四路 1 号嘉里建设广场第一座 21 层 |

§ 3 主要财务指标和基金净值表现

3.1 主要会计数据和财务指标

金额单位：人民币元

| 3.1.1 期间数据和指标 | 报告期(2023年1月1日-2023年6月30日) | 2023年1月19日(C类份额首个估值日)-2023年6月30日 |
|---------------|---------------------------|----------------------------------|
| | 景顺长城景泰裕利纯债债券 A | 景顺长城景泰裕利纯债债券 C |
| 本期已实现收益 | 180,221,031.48 | 1,718,319.98 |
| 本期利润 | 310,189,833.79 | 2,081,955.49 |
| 加权平均基金份额本期利润 | 0.0266 | 0.0160 |
| 本期加权平均净值利润率 | 2.47% | 1.50% |
| 本期基金份额净值增长率 | 2.52% | 2.08% |
| 3.1.2 期末数据和指标 | 报告期末(2023年6月30日) | |
| 期末可供分配利润 | 810,591,370.71 | 10,959,992.25 |

| | | |
|--------------|-------------------|----------------|
| 期末可供分配基金份额利润 | 0.0597 | 0.0563 |
| 期末基金资产净值 | 14,611,137,608.14 | 208,409,628.67 |
| 期末基金份额净值 | 1.0752 | 1.0713 |
| 3.1.3 累计期末指标 | 报告期末(2023年6月30日) | |
| 基金份额累计净值增长率 | 10.81% | 2.08% |

注：1、本期已实现收益指基金本期利息收入、投资收益、其他收入（不含公允价值变动收益）扣除相关费用和信用减值损失后的余额，本期利润为本期已实现收益加上本期公允价值变动收益。

2、期末可供分配利润采用期末资产负债表中未分配利润与未分配利润中已实现部分的孰低数。

3、基金份额净值的计算精确到小数点后四位，小数点后第五位舍去，由此产生的误差计入基金资产。

4、上述基金业绩指标不包括持有人认购或交易基金的各项费用，计入费用后实际收益水平要低于所列数字。

5、本基金自 2023 年 1 月 18 日起增设 C 类基金份额，并于 2023 年 1 月 19 日开始对 C 类份额进行估值。

3.2 基金净值表现

3.2.1 基金份额净值增长率及其与同期业绩比较基准收益率的比较

景顺长城景泰裕利纯债债券 A

| 阶段 | 份额净值增长率① | 份额净值增长率标准差② | 业绩比较基准收益率③ | 业绩比较基准收益率标准差④ | ①-③ | ②-④ |
|------------|----------|-------------|------------|---------------|-------|--------|
| 过去一个月 | 0.28% | 0.03% | 0.18% | 0.05% | 0.10% | -0.02% |
| 过去三个月 | 1.24% | 0.03% | 0.94% | 0.04% | 0.30% | -0.01% |
| 过去六个月 | 2.52% | 0.04% | 1.22% | 0.04% | 1.30% | 0.00% |
| 过去一年 | 3.05% | 0.07% | 1.35% | 0.05% | 1.70% | 0.02% |
| 过去三年 | 11.37% | 0.06% | 2.99% | 0.05% | 8.38% | 0.01% |
| 自基金合同生效起至今 | 10.81% | 0.06% | 0.95% | 0.06% | 9.86% | 0.00% |

景顺长城景泰裕利纯债债券 C

| 阶段 | 份额净值增长率① | 份额净值增长率标准差② | 业绩比较基准收益率③ | 业绩比较基准收益率标准差④ | ①-③ | ②-④ |
|----|----------|-------------|------------|---------------|-----|-----|
|----|----------|-------------|------------|---------------|-----|-----|

| | | | | | | |
|------------|-------|-------|-------|-------|-------|--------|
| 过去一个月 | 0.26% | 0.03% | 0.18% | 0.05% | 0.08% | -0.02% |
| 过去三个月 | 1.15% | 0.03% | 0.94% | 0.04% | 0.21% | -0.01% |
| 自基金合同生效起至今 | 2.08% | 0.03% | 1.30% | 0.03% | 0.78% | 0.00% |

注：本基金自 2023 年 1 月 18 日起增设 C 类基金份额，并于 2023 年 1 月 19 日开始对 C 类份额进行估值。

3.2.2 自基金合同生效以来基金份额累计净值增长率变动及其与同期业绩比较基准收益率变动的比较

景顺长城景泰裕利纯债债券A累计净值增长率与同期业绩比较基准收益率的历史走势对比图

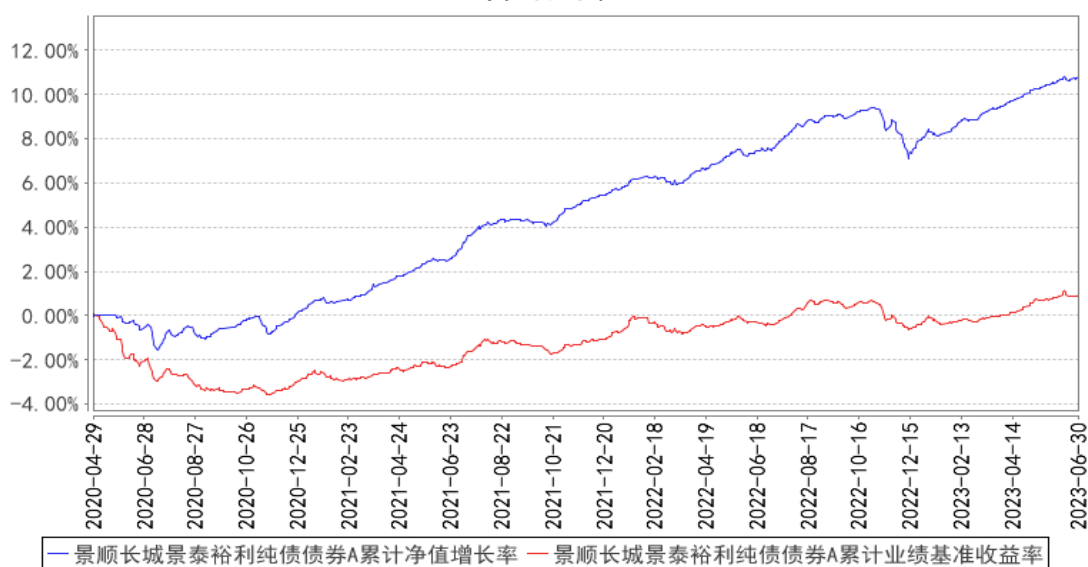

景顺长城景泰裕利纯债债券C累计净值增长率与同期业绩比较基准收益率的历史走势对比图

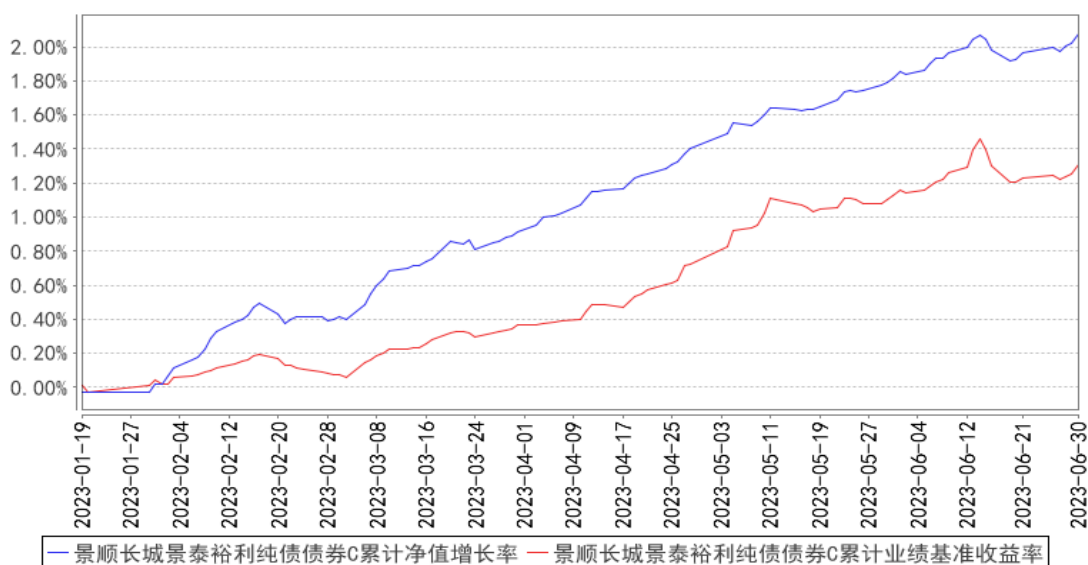

注：基金的投资组合比例为：债券资产占基金资产的比例不低于 80%；本基金持有的现金或到期日在一年以内的政府债券的投资比例合计不低于基金资产净值的 5%，其中现金不包括结算备付

金、存出保证金及应收申购款等。本基金的建仓期为自 2020 年 4 月 29 日基金合同生效日起 6 个月。建仓期结束时，本基金投资组合达到上述投资组合比例的要求。本基金自 2023 年 1 月 18 日起增设 C 类基金份额。

3.3 其他指标

无。

§ 4 管理人报告

4.1 基金管理人及基金经理情况

4.1.1 基金管理人及其管理基金的经验

本基金管理人景顺长城基金管理有限公司（以下简称“本公司”）是经中国证监会证监基金字[2003]76 号文批准设立的证券投资基金管理公司，由长城证券股份有限公司、景顺资产管理有限公司、开滦（集团）有限责任公司、大连实德集团有限公司共同发起设立，并于 2003 年 6 月 9 日获得开业批文，注册资本 1.3 亿元人民币，目前，各家出资比例分别为 49%、49%、1%、1%。总部设在深圳，在北京、上海、广州设有分公司，并设立全资子公司——景顺长城资产管理（深圳）有限公司。

本公司拥有公募、特定客户资产管理、QDII 等业务资格，截至 2023 年 6 月 30 日，本公司旗下共管理 175 只开放式基金，在主动权益、固定收益、指数投资、量化投资、海外投资、资产配置等多个领域布局。

本公司采用团队投资方式，即通过整个投资部门全体人员的共同努力，争取良好投资业绩。

4.1.2 基金经理（或基金经理小组）及基金经理助理简介

| 姓名 | 职务 | 任本基金的基金经理（助理）期限 | | 证券从业年限 | 说明 |
|-----|----------|-----------------|------|--------|--|
| | | 任职日期 | 离任日期 | | |
| 彭成军 | 本基金的基金经理 | 2020 年 9 月 12 日 | - | 16 年 | 理学硕士。曾任光大银行资金部交易员，民生银行金融市场部投资管理中心和交易中心总经理助理，东方基金管理有限责任公司总经理助理、固定收益投资总监、基金经理。2019 年 5 月加入本公司，自 2020 年 9 月起担任固定收益部基金经理，现任固定收益部总经理、基金经理。具有 16 年证券、基金行业从业经验。 |

注：1、对基金的首任基金经理，其“任职日期”按基金合同生效日填写，“离任日期”为根据公司决定的解聘日期（公告前一日）；对此后的非首任基金经理，“任职日期”指根据公司决定聘任后的公告日期，“离任日期”指根据公司决定的解聘日期（公告前一日）；

2、证券从业的含义遵从行业协会《证券业从业人员资格管理办法》的相关规定。

4.1.3 期末兼任私募资产管理计划投资经理的基金经理同时管理的产品情况

无。

4.2 管理人对报告期内本基金运作合规守信情况的说明

本报告期内，本基金管理人严格遵守《中华人民共和国证券投资基金法》、《公开募集证券投资基金运作管理办法》、《公开募集证券投资基金销售机构监督管理办法》和《公开募集证券投资基金信息披露管理办法》等有关法律法规及各项实施准则、《景顺长城景泰裕利纯债债券型证券投资基金基金合同》和其他有关法律法规的规定，本着诚实信用、勤勉尽责的原则管理和运用基金资产，在严格控制风险的基础上，为基金持有人谋求最大利益。本报告期内，基金运作整体合法合规，未发现损害基金持有人利益的行为。基金的投资范围、投资比例及投资组合符合有关法律法规及基金合同的规定。

4.3 管理人对报告期内公平交易情况的专项说明

4.3.1 公平交易制度的执行情况

本报告期内，本基金管理人严格执行《证券投资基金管理公司公平交易制度指导意见（2011年修订）》，完善相应制度及流程，通过系统和人工等各种方式在各业务环节严格控制交易公平执行，公平对待旗下管理的所有基金和投资组合。

4.3.2 异常交易行为的专项说明

本报告期内，本管理人管理的所有投资组合参与的交易所公开竞价，同日反向交易成交较少的单边交易量超过该证券当日成交量的 5%的交易共有 17 次，为投资组合的投资策略需要而发生的同日反向交易，按规定履行了审批程序。

本报告期内，未发现有可能导致不公平交易和利益输送的异常交易。

4.4 管理人对报告期内基金的投资策略和业绩表现的说明

4.4.1 报告期内基金投资策略和运作分析

海外方面，今年上半年，美国经济的韧性超出市场预期。虽然欧美在高通胀和货币政策快速紧缩的压力下隐现衰退风险，且以欧美银行业为代表的部分风险点也已有所暴露，但美国经济在服务业的支撑下，就业、消费等数据持续超出市场预期，在很大程度上抵补了货币紧缩的压力，呈现出相当的韧性。国内方面，一季度基建、制造业投资维持高位，工业生产较旺，服务业大幅反弹，通胀温和，外需有一定下行压力，整体上国内经济呈现稳步复苏态势，但 3 月两会政府工作报告将今年 GDP 增长目标设定在 5%左右，意味着不会有大力度的政策刺激。二季度社融增速有所回落，消费、地产销售数据不及预期，工业企业盈利承压，企业持续主动去库，生产走弱。

4.4.2 报告期内基金的业绩表现

2023 年上半年，景顺长城景泰裕利纯债债券 A 份额净值增长率为 2.52%，业绩比较基准收益率为 1.22%。

2023 年 1 月 19 日（C 类份额首个估值日）至本报告期末，景顺长城景泰裕利纯债债券 C 份额净值增长率为 2.08%，业绩比较基准收益率为 1.30%。

4.5 管理人对宏观经济、证券市场及行业走势的简要展望

展望未来，随着货币紧缩的维持，以及信贷条件进一步收紧，依然制约美国经济基本面的修复空间。不过因为美国积累的较高的超额储蓄尚未释放完全，以及服务业尚有一定修复空间，就业依然保持韧性，经济失速的风险不大。国内方面，“稳增长”政策有望加快落地，或可阶段性支撑基建、地产，但居民部门去杠杆的长期行为较难扭转。地方政府方面，今年土地市场仍然萎靡，政府性基金收入持续负增长，稳增长需要优质项目支撑。出口方面，虽然美国商品终端销售具有一定韧性，但是美国贸易商尚处于主动去库存阶段，叠加收紧的金融环境压制基本面的上行空间，预计短期内我国出口将继续承压。资金方面，当前经济处于复苏的早期阶段，尚需货币政策的呵护，预期资金面围绕政策利率波动，流动性保持合理充裕，短端具有配置价值，而长端利率方面，多空因素交织，长端利率预计继续维持区间震荡状态。组合维持票息策略，长端利率债择机介入。

4.6 管理人对报告期内基金估值程序等事项的说明

本基金管理人成立基金估值委员会对基金财产的估值方法及程序作决策，基金估值委员会在遵守法律法规的前提下，通过参考行业协会的估值指引及独立第三方估值服务机构的估值数据等方式，谨慎合理地制定高效可行的估值方法，及时准确地进行份额净值的计量，保护基金份额持有人的合法权益。

基金日常估值由基金管理人同基金托管人一同进行。基金份额净值由基金管理人完成估值后，将估值结果以双方认可的方式报送给基金托管人，基金托管人按基金合同规定的估值方法、时间、程序进行复核，无误后返回给基金管理人，由基金管理人对外公布。月末、年中和年末估值复核与基金会计账目的核对同时进行。

当发生了影响估值方法和程序的有效性及适用性的情况时，通过会议方式启动估值委员会的运作。研究人员凭借其丰富的专业技能和对市场产品的长期深入的跟踪研究，综合宏观经济、行业发展及个券状况等各方面因素，从价值投资的角度进行理论分析，并根据分析的结果向基金估值委员会提出有关估值方法或估值模型的建议。风险管理人员根据研究人员提出的估值方法或估值模型进行计算及验证，并根据计算和验证的结果与投资人员共同确定估值方法并提交估值委员会。基金事务部基金会计负责与基金托管人沟通，必要时应就所采用的估值技术、假设及输入值

得适当性等咨询会计师事务所的专业意见。法律、监察稽核部相关人员负责监察执行估值政策及程序的合规性，控制执行中可能发生的风险。估值委员会共同讨论通过后，基金事务部基金会计根据估值委员会确认的估值方法对各基金进行估值核算并与基金托管行核对，法律、监察稽核部负责对外进行信息披露。

截止本报告期末，本基金管理人已与中债金融估值中心有限公司、中证指数有限公司合作，由其提供相关债券品种、流通受限股票的估值参考数据。

4.7 管理人对报告期内基金利润分配情况的说明

本基金本报告期内实施了一次利润分配。截至 2023 年 4 月 21 日，本基金 A 类份额可供分配利润为 919,752,309.85 元，本基金 C 类份额可供分配利润为 6,754,469.75 元。本基金的基金管理人已于 2023 年 4 月 26 日完成权益登记，本基金 A 类份额每 10 份基金份额派发红利 0.217 元，本基金 C 类份额每 10 份基金份额派发红利 0.216 元，详细信息请查阅相关分红公告。

4.8 报告期内管理人对本基金持有人数或基金资产净值预警情形的说明

无。

§ 5 托管人报告

5.1 报告期内本基金托管人遵规守信情况声明

本报告期内，南京银行股份有限公司（以下称“本托管人”）在对景顺长城景泰裕利纯债债券型证券投资基金（以下称“本基金”）的托管过程中，严格遵守《证券投资基金法》及其他有关法律法规、基金合同和托管协议的有关规定，不存在损害基金份额持有人利益的行为，完全尽职尽责地履行了应尽的义务。

5.2 托管人对报告期内本基金投资运作遵规守信、净值计算、利润分配等情况的说明

本报告期内，本托管人根据《证券投资基金法》及其他有关法律法规、基金合同和托管协议的规定，对本基金的投资运作进行了必要的监督，对基金资产净值的计算、基金份额申购赎回价格的计算、利润分配以及基金费用开支等方面进行了认真地复核，未发现本基金管理人存在损害基金份额持有人利益的行为。

5.3 托管人对本中期报告中财务信息等内容的真实、准确和完整发表意见

本报告期内，由景顺长城基金管理有限公司编制本托管人复核的本报告中的财务指标、净值表现、财务会计报告（注：财务会计报告中的“金融工具风险及管理”部分未在托管人复核范围内）、投资组合报告等内容真实、准确、完整。

§ 6 半年度财务会计报告（未经审计）

6.1 资产负债表

会计主体：景顺长城景泰裕利纯债债券型证券投资基金

报告截止日：2023 年 6 月 30 日

单位：人民币元

| 资产 | 附注号 | 本期末 2023 年 6 月 30 日 | 上年度末 2022 年 12 月 31 日 |
|---------------|------------|--------------------------------|----------------------------------|
| 资产： | | | |
| 银行存款 | 6.4.7.1 | 11,797,552.15 | 25,194,973.41 |
| 结算备付金 | | 95,276,483.17 | 76,637,165.03 |
| 存出保证金 | | 232,025.70 | 107,394.80 |
| 交易性金融资产 | 6.4.7.2 | 16,094,865,370.49 | 12,006,462,150.18 |
| 其中：股票投资 | | - | - |
| 基金投资 | | - | - |
| 债券投资 | | 16,094,865,370.49 | 12,006,462,150.18 |
| 资产支持证券投资 | | - | - |
| 贵金属投资 | | - | - |
| 其他投资 | | - | - |
| 衍生金融资产 | 6.4.7.3 | - | - |
| 买入返售金融资产 | 6.4.7.4 | 2,095,163,352.62 | 980,658,572.82 |
| 债权投资 | 6.4.7.5 | - | - |
| 其中：债券投资 | | - | - |
| 资产支持证券投资 | | - | - |
| 其他投资 | | - | - |
| 其他债权投资 | 6.4.7.6 | - | - |
| 其他权益工具投资 | 6.4.7.7 | - | - |
| 应收清算款 | | - | - |
| 应收股利 | | - | - |
| 应收申购款 | | 5,406.89 | 25,070.73 |
| 递延所得税资产 | | - | - |
| 其他资产 | 6.4.7.8 | - | - |
| 资产总计 | | 18,297,340,191.02 | 13,089,085,326.97 |
| 负债和净资产 | 附注号 | 本期末 2023 年 6 月 30 日 | 上年度末 2022 年 12 月 31 日 |
| 负债： | | | |
| 短期借款 | | - | - |
| 交易性金融负债 | | - | - |
| 衍生金融负债 | 6.4.7.3 | - | - |
| 卖出回购金融资产款 | | 3,463,285,808.49 | 2,079,132,072.67 |
| 应付清算款 | | 621,649.11 | 20,462,345.48 |
| 应付赎回款 | | 8,017,948.52 | 2,209,906.17 |

| | | | |
|-------------|----------|-------------------|-------------------|
| 应付管理人报酬 | | 3,531,943.30 | 2,346,862.59 |
| 应付托管费 | | 1,177,314.43 | 782,287.53 |
| 应付销售服务费 | | 94,607.21 | - |
| 应付投资顾问费 | | - | - |
| 应交税费 | | 690,020.87 | 420,948.94 |
| 应付利润 | | - | - |
| 递延所得税负债 | | - | - |
| 其他负债 | 6.4.7.9 | 373,662.28 | 416,847.78 |
| 负债合计 | | 3,477,792,954.21 | 2,105,771,271.16 |
| 净资产： | | | |
| 实收基金 | 6.4.7.10 | 13,783,601,768.14 | 10,263,253,092.52 |
| 其他综合收益 | 6.4.7.11 | - | - |
| 未分配利润 | 6.4.7.12 | 1,035,945,468.67 | 720,060,963.29 |
| 净资产合计 | | 14,819,547,236.81 | 10,983,314,055.81 |
| 负债和净资产总计 | | 18,297,340,191.02 | 13,089,085,326.97 |

注：报告截止日 2023 年 6 月 30 日，基金份额总额 13,783,601,768.14 份，其中 A 类基金份额净值 1.0752 元，基金份额 13,589,064,986.52 份；C 类基金份额净值 1.0713 元，基金份额 194,536,781.62 份。

6.2 利润表

会计主体：景顺长城景泰裕利纯债债券型证券投资基金

本报告期：2023 年 1 月 1 日至 2023 年 6 月 30 日

单位：人民币元

| 项目 | 附注号 | 本期 2023 年 1 月 1 日至 2023 年 6 月 30 日 | 上年度可比期间 2022 年 1 月 1 日至 2022 年 6 月 30 日 |
|-------------------|----------|--|---|
| 一、营业总收入 | | 355,206,128.13 | 169,225,707.10 |
| 1. 利息收入 | | 3,129,039.25 | 3,209,357.60 |
| 其中：存款利息收入 | 6.4.7.13 | 535,485.65 | 307,035.75 |
| 债券利息收入 | | - | - |
| 资产支持证券利息收入 | | - | - |
| 买入返售金融资产收入 | | 2,593,553.60 | 2,902,321.85 |
| 证券出借利息收入 | | - | - |
| 其他利息收入 | | - | - |
| 2. 投资收益（损失以“-”填列） | | 220,478,016.85 | 154,830,221.12 |
| 其中：股票投资收益 | 6.4.7.14 | - | - |
| 基金投资收益 | | - | - |
| 债券投资收益 | 6.4.7.15 | 220,478,016.85 | 155,579,143.74 |
| 资产支持证券投资 | 6.4.7.16 | - | -748,922.62 |

| | | | |
|----------------------------|------------|----------------|----------------|
| 收益 | | | |
| 贵金属投资收益 | 6.4.7.17 | - | - |
| 衍生工具收益 | 6.4.7.18 | - | - |
| 股利收益 | 6.4.7.19 | - | - |
| 以摊余成本计量的金融资产终止确认产生的收益 | | - | - |
| 其他投资收益 | | - | - |
| 3. 公允价值变动收益（损失以“-”号填列） | 6.4.7.20 | 130,332,437.82 | 11,171,369.58 |
| 4. 汇兑收益（损失以“-”号填列） | | - | - |
| 5. 其他收入（损失以“-”号填列） | 6.4.7.21 | 1,266,634.21 | 14,758.80 |
| 减：二、营业总支出 | | 42,934,338.85 | 23,031,833.45 |
| 1. 管理人报酬 | 6.4.10.2.1 | 18,804,299.67 | 13,435,961.56 |
| 2. 托管费 | 6.4.10.2.2 | 6,268,099.82 | 4,478,653.89 |
| 3. 销售服务费 | 6.4.10.2.3 | 178,687.53 | - |
| 4. 投资顾问费 | | - | - |
| 5. 利息支出 | | 17,148,312.89 | 4,753,254.96 |
| 其中：卖出回购金融资产支出 | | 17,148,312.89 | 4,753,254.96 |
| 6. 信用减值损失 | 6.4.7.22 | - | - |
| 7. 税金及附加 | | 402,553.60 | 231,224.69 |
| 8. 其他费用 | 6.4.7.23 | 132,385.34 | 132,738.35 |
| 三、利润总额（亏损总额以“-”号填列） | | 312,271,789.28 | 146,193,873.65 |
| 减：所得税费用 | | - | - |
| 四、净利润（净亏损以“-”号填列） | | 312,271,789.28 | 146,193,873.65 |
| 五、其他综合收益的税后净额 | | - | - |
| 六、综合收益总额 | | 312,271,789.28 | 146,193,873.65 |

6.3 净资产（基金净值）变动表

会计主体：景顺长城景泰裕利纯债债券型证券投资基金

本报告期：2023 年 1 月 1 日至 2023 年 6 月 30 日

单位：人民币元

| 项目 | 本期 2023 年 1 月 1 日至 2023 年 6 月 30 日 | | | |
|-----------|---------------------------------------|--------|----------------|-------------------|
| | 实收基金 | 其他综合收益 | 未分配利润 | 净资产合计 |
| 一、上期期末净资产 | 10,263,253,092.52 | - | 720,060,963.29 | 10,983,314,055.81 |

| | | | | |
|--|---------------------------------|--------|------------------|-------------------|
| 产（基金净值） | | | | |
| 加：会计政策变更 | - | - | - | - |
| 前期差错更正 | - | - | - | - |
| 其他 | - | - | - | - |
| 二、本期期初净资产（基金净值） | 10,263,253,092.52 | - | 720,060,963.29 | 10,983,314,055.81 |
| 三、本期增减变动额（减少以“-”号填列） | 3,520,348,675.62 | - | 315,884,505.38 | 3,836,233,181.00 |
| （一）、综合收益总额 | - | - | 312,271,789.28 | 312,271,789.28 |
| （二）、本期基金份额交易产生的基金净值变动数（净值减少以“-”号填列） | 3,520,348,675.62 | - | 270,568,974.49 | 3,790,917,650.11 |
| 其中：1. 基金申购款 | 12,630,328,749.10 | - | 960,181,260.40 | 13,590,510,009.50 |
| 2. 基金赎回款 | -9,109,980,073.48 | - | -689,612,285.91 | -9,799,592,359.39 |
| （三）、本期向基金份额持有人分配利润产生的基金净值变动（净值减少以“-”号填列） | - | - | -266,956,258.39 | -266,956,258.39 |
| （四）、其他综合收益结转留存收益 | - | - | - | - |
| 四、本期期末净资产（基金净值） | 13,783,601,768.14 | - | 1,035,945,468.67 | 14,819,547,236.81 |
| 项目 | 上年度可比期间 | | | |
| | 2022 年 1 月 1 日至 2022 年 6 月 30 日 | | | |
| | 实收基金 | 其他综合收益 | 未分配利润 | 净资产合计 |
| 一、上期期末净资产（基金净值） | 6,842,283,375.47 | - | 317,374,814.70 | 7,159,658,190.17 |
| 加：会计政策变更 | - | - | - | - |
| 前期差错更正 | - | - | - | - |
| 其他 | - | - | - | - |
| 二、本期期初净资产（基金净值） | 6,842,283,375.47 | - | 317,374,814.70 | 7,159,658,190.17 |
| 三、本期增减变动 | 1,860,294,345.14 | - | 245,094,331.72 | 2,105,388,676.86 |

| | | | | |
|--|-------------------|---|-----------------|-------------------|
| 额（减少以“-”号填列） | | | | |
| （一）、综合收益总额 | - | - | 146,193,873.65 | 146,193,873.65 |
| （二）、本期基金份额交易产生的基金净值变动数（净值减少以“-”号填列） | 1,860,294,345.14 | - | 98,900,458.07 | 1,959,194,803.21 |
| 其中：1. 基金申购款 | 6,168,900,565.60 | - | 346,308,918.83 | 6,515,209,484.43 |
| 2. 基金赎回款 | -4,308,606,220.46 | - | -247,408,460.76 | -4,556,014,681.22 |
| （三）、本期向基金份额持有人分配利润产生的基金净值变动（净值减少以“-”号填列） | - | - | - | - |
| （四）、其他综合收益结转留存收益 | - | - | - | - |
| 四、本期期末净资产（基金净值） | 8,702,577,720.61 | - | 562,469,146.42 | 9,265,046,867.03 |

报表附注为财务报表的组成部分。

本报告 6.1 至 6.4 财务报表由下列负责人签署：

康乐

吴建军

邵媛媛

基金管理人负责人

主管会计工作负责人

会计机构负责人

6.4 报表附注

6.4.1 基金基本情况

景顺长城景泰裕利纯债债券型证券投资基金(以下简称“本基金”)经中国证券监督管理委员会(以下简称“中国证监会”)证监许可[2019]2365号《关于准予景顺长城景泰裕利纯债债券型证券投资基金注册的批复》核准,由景顺长城基金管理有限公司依照《中华人民共和国证券投资基金法》和《景顺长城景泰裕利纯债债券型证券投资基金基金合同》负责公开募集。本基金为契约型开放式,存续期限不定,首次设立募集不包括认购资金利息共募集人民币309,555,243.89元,业经普华永道中天会计师事务所(特殊普通合伙)普华永道中天验字(2020)第0342号验资报告予以验证。经向中国证监会备案,《景顺长城景泰裕利纯债债券型证券投资基金基金合同》于2020年4月29日正式生效,基金合同生效日的基金份额总额为309,581,226.62份基金份额,其中认

购资金利息折合 25,982.73 份基金份额。本基金的基金管理人为景顺长城基金管理有限公司，基金托管人为南京银行股份有限公司。

根据本基金的基金管理人景顺长城基金管理有限公司于 2023 年 1 月 17 日发布的《景顺长城基金管理有限公司关于景顺长城景泰裕利纯债债券型证券投资基金增设 C 类基金份额并相应修改基金合同部分条款的公告》，自 2023 年 1 月 18 日起，本基金在现有基金份额的基础上增设 C 类基金份额，原基金份额转为 A 类基金份额。根据更新后的《景顺长城景泰裕利纯债债券型证券投资基金基金合同》，本基金根据申购费、销售服务费收取方式的不同，将基金份额分为不同的类别。在投资者申购时收取申购费用，但不从本类别基金资产中计提销售服务费的，称为 A 类基金份额；在投资者申购时不收取申购费用，而是从本类别基金资产中计提销售服务费的，称为 C 类基金份额。本基金 A 类和 C 类基金份额分别设置代码。由于基金费用的不同，本基金 A 类基金份额和 C 类基金份额分别计算基金份额净值。投资者可自行选择申购的基金份额类别。

根据《中华人民共和国证券投资基金法》和《景顺长城景泰裕利纯债债券型证券投资基金基金合同》的有关规定，本基金的投资范围为具有良好流动性的金融工具，包括债券（国债、金融债、企业债、公司债、央行票据、中期票据、短期融资券、超短期融资券、地方政府债、政府支持机构债、次级债及其他中国证监会允许投资的债券）、资产支持证券、债券回购、银行存款、同业存单以及法律法规或中国证监会允许基金投资的其他金融工具（但须符合中国证监会的相关规定）。本基金不投资于股票，也不投资于可转换债券、可交换债券。本基金的投资组合比例为：债券资产占基金资产的比例不低于 80%；本基金持有的现金或到期日在一年以内的政府债券的投资比例合计不低于基金资产净值的 5%，其中现金不包括结算备付金、存出保证金和应收申购款等。本基金的业绩比较基准为：中债综合全价（总值）指数收益率。

本财务报表由本基金的基金管理人景顺长城基金管理有限公司于 2023 年 8 月 28 日批准报出。

6.4.2 会计报表的编制基础

本基金的财务报表按照财政部于 2006 年 2 月 15 日及以后期间颁布的《企业会计准则—基本准则》、各项具体会计准则、《资产管理产品相关会计处理规定》及其他相关规定（以下合称“企业会计准则”）、中国证监会颁布的《证券投资基金信息披露 XBRL 模板第 3 号〈年度报告和中期报告〉》、中国证券投资基金业协会（以下简称“中国基金业协会”）颁布的《证券投资基金会计核算业务指引》、本基金基金合同和在财务报表附注所列示的中国证监会、中国基金业协会发布的有关规定及允许的基金行业实务操作编制。

本财务报表以持续经营为基础编制。

6.4.3 遵循企业会计准则及其他有关规定的声明

本基金 2023 年半年度财务报表符合企业会计准则的要求，真实、完整地反映了本基金 2023 年 6 月 30 日的财务状况以及 2023 年 1 月 1 日至 2023 年 6 月 30 日止期间的经营成果和净资产变动情况等有关信息。

6.4.4 本报告期所采用的会计政策、会计估计与最近一期年度报告相一致的说明

本基金本报告期所采用的会计政策和会计估计与最近一期年度报告相一致。

6.4.5 会计政策和会计估计变更以及差错更正的说明

6.4.5.1 会计政策变更的说明

无。

6.4.5.2 会计估计变更的说明

无。

6.4.5.3 差错更正的说明

无。

6.4.6 税项

根据财政部、国家税务总局财税[2002]128 号《关于开放式证券投资基金有关税收问题的通知》、财税[2008]1 号《关于企业所得税若干优惠政策的通知》、财税[2016]36 号《关于全面推开营业税改征增值税试点的通知》、财税[2016]46 号《关于进一步明确全面推开营改增试点金融业有关政策的通知》、财税[2016]70 号《关于金融机构同业往来等增值税政策的补充通知》、财税[2016]140 号《关于明确金融 房地产开发 教育辅助服务等增值税政策的通知》、财税[2017]2 号《关于资管产品增值税政策有关问题的补充通知》、财税[2017]56 号《关于资管产品增值税有关问题的通知》、财税[2017]90 号《关于租入固定资产进项税额抵扣等增值税政策的通知》及其他相关财税法规和实务操作，主要税项列示如下：

(1) 资管产品运营过程中发生的增值税应税行为，以资管产品管理人为增值税纳税人。资管产品管理人运营资管产品过程中发生的增值税应税行为，暂适用简易计税方法，按照 3% 的征收率缴纳增值税。对资管产品在 2018 年 1 月 1 日前(如适用)运营过程中发生的增值税应税行为，未缴纳增值税的，不再缴纳；已缴纳增值税的，已纳税额从资管产品管理人以后月份的增值税应纳税额中抵减。

对证券投资基金管理人运用基金买卖债券的转让收入免征增值税，对国债、地方政府债以及金融同业往来利息收入亦免征增值税。资管产品管理人运营资管产品提供的贷款服务，以 2018 年 1 月 1 日起(如适用)产生的利息及利息性质的收入为销售额。

(2) 对基金从证券市场中取得的收入，包括买卖债券的差价收入，债券的利息收入及其他收入，暂不征收企业所得税。

(3) 对基金取得的企业债券利息收入，应由发行债券的企业在向基金支付利息时代扣代缴 20% 的个人所得税。

(4) 本基金的城市维护建设税、教育费附加和地方教育附加等税费按照实际缴纳增值税额的适用比例计算缴纳。

6.4.7 重要财务报表项目的说明

6.4.7.1 银行存款

单位：人民币元

| 项目 | 本期末 2023 年 6 月 30 日 |
|-------------------|------------------------|
| 活期存款 | 11,797,552.15 |
| 等于：本金 | 11,796,891.62 |
| 加：应计利息 | 660.53 |
| 减：坏账准备 | - |
| 定期存款 | - |
| 等于：本金 | - |
| 加：应计利息 | - |
| 减：坏账准备 | - |
| 其中：存款期限 1 个月以内 | - |
| 存款期限 1 个月（含）-3 个月 | - |
| 其他存款 | - |
| 等于：本金 | - |
| 加：应计利息 | - |
| 减：坏账准备 | - |
| 合计 | 11,797,552.15 |

6.4.7.2 交易性金融资产

单位：人民币元

| 项目 | 本期末 2023 年 6 月 30 日 | | | | |
|---------------|------------------------|-------------------|----------------|-------------------|---------------|
| | 成本 | 应计利息 | 公允价值 | 公允价值变动 | |
| 股票 | - | - | - | - | |
| 贵金属投资-金交所黄金合约 | - | - | - | - | |
| 债券 | 交易所市场 | 2,515,587,188.35 | 34,236,459.06 | 2,546,758,659.06 | -3,064,988.35 |
| | 银行间市场 | 13,344,939,647.06 | 180,111,611.43 | 13,548,106,711.43 | 23,055,452.94 |
| | 合计 | 15,860,526,835.41 | 214,348,070.49 | 16,094,865,370.49 | 19,990,464.59 |
| 资产支持证券 | - | - | - | - | |
| 基金 | - | - | - | - | |

| | | | | |
|----|-------------------|----------------|-------------------|---------------|
| 其他 | - | - | - | - |
| 合计 | 15,860,526,835.41 | 214,348,070.49 | 16,094,865,370.49 | 19,990,464.59 |

6.4.7.3 衍生金融资产/负债

6.4.7.3.1 衍生金融资产/负债期末余额

本基金本报告期末的衍生金融资产/负债余额为零。

6.4.7.3.2 期末基金持有的期货合约情况

无。

6.4.7.3.3 期末基金持有的黄金衍生品情况

无。

6.4.7.4 买入返售金融资产

6.4.7.4.1 各项买入返售金融资产期末余额

单位：人民币元

| 项目 | 本期末 2023年6月30日 | |
|-------|-------------------|-----------|
| | 账面余额 | 其中：买断式逆回购 |
| 交易所市场 | - | - |
| 银行间市场 | 2,095,163,352.62 | - |
| 合计 | 2,095,163,352.62 | - |

6.4.7.4.2 期末买断式逆回购交易中取得的债券

本基金本报告期末买断式逆回购交易中取得的债券余额为零。

6.4.7.4.3 按预期信用损失一般模型计提减值准备的说明

无。

6.4.7.5 债权投资

6.4.7.5.1 债权投资情况

无。

6.4.7.5.2 债权投资减值准备计提情况

无。

6.4.7.6 其他债权投资

6.4.7.6.1 其他债权投资情况

无。

6.4.7.6.2 其他债权投资减值准备计提情况

无。

6.4.7.7 其他权益工具投资

6.4.7.7.1 其他权益工具投资情况

无。

6.4.7.7.2 报告期末其他权益工具投资情况

无。

6.4.7.8 其他资产

本基金本报告期末的其他资产余额为零。

6.4.7.9 其他负债

单位：人民币元

| 项目 | 本期末 2023年6月30日 |
|-------------|-------------------|
| 应付券商交易单元保证金 | - |
| 应付赎回费 | - |
| 应付证券出借违约金 | - |
| 应付交易费用 | 140,606.94 |
| 其中：交易所市场 | - |
| 银行间市场 | 140,606.94 |
| 应付利息 | - |
| 预提费用 | 233,055.34 |
| 合计 | 373,662.28 |

6.4.7.10 实收基金

金额单位：人民币元

景顺长城景泰裕利纯债债券 A

| 项目 | 本期 2023年1月1日至2023年6月30日 | |
|---------------|----------------------------|-------------------|
| | 基金份额（份） | 账面金额 |
| 上年度末 | 10,263,253,092.52 | 10,263,253,092.52 |
| 本期申购 | 12,117,733,658.15 | 12,117,733,658.15 |
| 本期赎回（以“-”号填列） | -8,791,921,764.15 | -8,791,921,764.15 |
| 本期末 | 13,589,064,986.52 | 13,589,064,986.52 |

景顺长城景泰裕利纯债债券 C

| 项目 | 本期 2023年1月19日（C类份额首个估值日）至2023年6月30日 | |
|---------------|--|-----------------|
| | 基金份额（份） | 账面金额 |
| 上年度末 | - | - |
| 本期申购 | 512,595,090.95 | 512,595,090.95 |
| 本期赎回（以“-”号填列） | -318,058,309.33 | -318,058,309.33 |
| 本期末 | 194,536,781.62 | 194,536,781.62 |

注：申购含红利再投、转换入份额；赎回含转换出份额。

6.4.7.11 其他综合收益

无。

6.4.7.12 未分配利润

单位：人民币元

景顺长城景泰裕利纯债债券 A

| 项目 | 已实现部分 | 未实现部分 | 未分配利润合计 |
|----------------|-----------------|-----------------|------------------|
| 上年度末 | 678,271,148.27 | 41,789,815.02 | 720,060,963.29 |
| 本期利润 | 180,221,031.48 | 129,968,802.31 | 310,189,833.79 |
| 本期基金份额交易产生的变动数 | 218,033,487.52 | 39,722,633.58 | 257,756,121.10 |
| 其中：基金申购款 | 773,702,983.85 | 150,723,215.04 | 924,426,198.89 |
| 基金赎回款 | -555,669,496.33 | -111,000,581.46 | -666,670,077.79 |
| 本期已分配利润 | -265,934,296.56 | - | -265,934,296.56 |
| 本期末 | 810,591,370.71 | 211,481,250.91 | 1,022,072,621.62 |

景顺长城景泰裕利纯债债券 C

| 项目 | 已实现部分 | 未实现部分 | 未分配利润合计 |
|----------------|----------------|---------------|----------------|
| 上年度末 | - | - | - |
| 本期利润 | 1,718,319.98 | 363,635.51 | 2,081,955.49 |
| 本期基金份额交易产生的变动数 | 10,263,634.10 | 2,549,219.29 | 12,812,853.39 |
| 其中：基金申购款 | 28,732,009.87 | 7,023,051.64 | 35,755,061.51 |
| 基金赎回款 | -18,468,375.77 | -4,473,832.35 | -22,942,208.12 |
| 本期已分配利润 | -1,021,961.83 | - | -1,021,961.83 |
| 本期末 | 10,959,992.25 | 2,912,854.80 | 13,872,847.05 |

6.4.7.13 存款利息收入

单位：人民币元

| 项目 | 本期 |
|-----------|---------------------------------|
| | 2023 年 1 月 1 日至 2023 年 6 月 30 日 |
| 活期存款利息收入 | 43,953.54 |
| 定期存款利息收入 | - |
| 其他存款利息收入 | - |
| 结算备付金利息收入 | 489,960.56 |
| 其他 | 1,571.55 |
| 合计 | 535,485.65 |

6.4.7.14 股票投资收益

6.4.7.14.1 股票投资收益项目构成

无。

6.4.7.14.2 股票投资收益——买卖股票差价收入

无。

6.4.7.14.3 股票投资收益——证券出借差价收入

无。

6.4.7.15 债券投资收益

6.4.7.15.1 债券投资收益项目构成

单位：人民币元

| 项目 | 本期 2023年1月1日至2023年6月30日 |
|------------------------------|----------------------------|
| 债券投资收益——利息收入 | 228,117,140.75 |
| 债券投资收益——买卖债券（债转股及债券到期兑付）差价收入 | -7,639,123.90 |
| 债券投资收益——赎回差价收入 | - |
| 债券投资收益——申购差价收入 | - |
| 合计 | 220,478,016.85 |

6.4.7.15.2 债券投资收益——买卖债券差价收入

单位：人民币元

| 项目 | 本期 2023年1月1日至2023年6月30日 |
|------------------------|----------------------------|
| 卖出债券（债转股及债券到期兑付）成交总额 | 7,619,079,275.97 |
| 减：卖出债券（债转股及债券到期兑付）成本总额 | 7,553,219,500.35 |
| 减：应计利息总额 | 73,399,599.52 |
| 减：交易费用 | 99,300.00 |
| 买卖债券差价收入 | -7,639,123.90 |

6.4.7.16 资产支持证券投资收益

6.4.7.16.1 资产支持证券投资收益项目构成

无。

6.4.7.16.2 资产支持证券投资收益——买卖资产支持证券差价收入

无。

6.4.7.17 贵金属投资收益

6.4.7.17.1 贵金属投资收益项目构成

无。

6.4.7.17.2 贵金属投资收益——买卖贵金属差价收入

无。

6.4.7.18 衍生工具收益

6.4.7.18.1 衍生工具收益——买卖权证差价收入

无。

6.4.7.18.2 衍生工具收益——其他投资收益

无。

6.4.7.19 股利收益

本基金本报告期无股利收益。

6.4.7.20 公允价值变动收益

单位：人民币元

| 项目名称 | 本期 |
|------------------------|----------------------|
| | 2023年1月1日至2023年6月30日 |
| 1. 交易性金融资产 | 130,332,437.82 |
| 股票投资 | - |
| 债券投资 | 130,332,437.82 |
| 资产支持证券投资 | - |
| 基金投资 | - |
| 贵金属投资 | - |
| 其他 | - |
| 2. 衍生工具 | - |
| 权证投资 | - |
| 3. 其他 | - |
| 减：应税金融商品公允价值变动产生的预估增值税 | - |
| 合计 | 130,332,437.82 |

6.4.7.21 其他收入

单位：人民币元

| 项目 | 本期 |
|---------|----------------------|
| | 2023年1月1日至2023年6月30日 |
| 基金赎回费收入 | 1,264,694.09 |
| 基金转换费收入 | 1,940.12 |
| 合计 | 1,266,634.21 |

6.4.7.22 信用减值损失

无。

6.4.7.23 其他费用

单位：人民币元

| 项目 | 本期 |
|-------|----------------------|
| | 2023年1月1日至2023年6月30日 |
| 审计费用 | 54,547.97 |
| 信息披露费 | 59,507.37 |

| | |
|-----------|------------|
| 证券出借违约金 | - |
| 债券托管账户维护费 | 18,330.00 |
| 合计 | 132,385.34 |

6.4.8 或有事项、资产负债表日后事项的说明

6.4.8.1 或有事项

截至资产负债表日，本基金并无须作披露的或有事项。

6.4.8.2 资产负债表日后事项

截至财务报表报出日，本基金并无须作披露的资产负债表日后事项。

6.4.9 关联方关系

6.4.9.1 本报告期存在控制关系或其他重大利害关系的关联方发生变化的情况

本报告期，与本基金存在控制关系或其他重大利害关系的关联方未发生变化。

6.4.9.2 本报告期与基金发生关联交易的各关联方

| 关联方名称 | 与本基金的关系 |
|--------------------|-------------------|
| 景顺长城基金管理有限公司 | 基金管理人、登记机构、基金销售机构 |
| 南京银行股份有限公司（“南京银行”） | 基金托管人 |
| 长城证券股份有限公司（“长城证券”） | 基金管理人的股东、基金销售机构 |

注：下述关联交易均在正常业务范围内按一般商业条款订立。

6.4.10 本报告期及上年度可比期间的关联方交易

6.4.10.1 通过关联方交易单元进行的交易

6.4.10.1.1 股票交易

无。

6.4.10.1.2 权证交易

无。

6.4.10.1.3 应支付关联方的佣金

本基金本报告期及上年度可比期间无应支付关联方的佣金。

6.4.10.2 关联方报酬

6.4.10.2.1 基金管理费

单位：人民币元

| 项目 | 本期 | 上年度可比期间 |
|-----------------|----------------------|----------------------|
| | 2023年1月1日至2023年6月30日 | 2022年1月1日至2022年6月30日 |
| 当期发生的基金应支付的管理费 | 18,804,299.67 | 13,435,961.56 |
| 其中：支付销售机构的客户维护费 | 851,209.78 | 1,144,781.60 |

注：支付基金管理人的管理人报酬按前一日基金资产净值 0.30%的年费率计提，逐日累计至每月

月底，按月支付。其计算公式为：

$$\text{日管理人报酬} = \text{前一日基金资产净值} \times 0.30\% / \text{当年天数}。$$

6.4.10.2.2 基金托管费

单位：人民币元

| 项目 | 本期 | 上年度可比期间 |
|----------------|---------------------------------|---------------------------------|
| | 2023 年 1 月 1 日至 2023 年 6 月 30 日 | 2022 年 1 月 1 日至 2022 年 6 月 30 日 |
| 当期发生的基金应支付的托管费 | 6,268,099.82 | 4,478,653.89 |

注：支付基金托管人的托管费按前一日基金资产净值 0.10% 的年费率计提，逐日累计至每月月底，按月支付。其计算公式为：

$$\text{日托管费} = \text{前一日基金资产净值} \times 0.10\% / \text{当年天数}。$$

6.4.10.2.3 销售服务费

单位：人民币元

| 获得销售服务费的各关联方名称 | 本期 | | |
|----------------|---------------------------------|----------------|--------|
| | 2023 年 1 月 1 日至 2023 年 6 月 30 日 | | |
| | 当期发生的基金应支付的销售服务费 | | |
| | 景顺长城景泰裕利纯债债券 A | 景顺长城景泰裕利纯债债券 C | 合计 |
| 景顺长城基金管理有限公司 | - | 169.44 | 169.44 |
| 南京银行 | - | - | - |
| 长城证券 | - | - | - |
| 合计 | - | 169.44 | 169.44 |

注：自 2023 年 1 月 18 日起，本基金在现有基金份额的基础上增设 C 类基金份额，原基金份额转为 A 类基金份额。

支付基金销售机构的 C 类基金份额销售服务费按前一日 C 类基金资产净值 0.30% 的年费率计提，逐日累计至每月月底，按月支付给基金管理人，再由基金管理人计算并支付给各基金销售机构。A 类基金份额不收取销售服务费。其计算公式为：

$$\text{日销售服务费} = \text{前一日 C 类基金资产净值} \times 0.30\% / \text{当年天数}。$$

6.4.10.3 与关联方进行银行间同业市场的债券(含回购)交易

单位：人民币元

| 银行间市场交易的各关联方名称 | 本期 | | | | | |
|----------------|---------------------------------|---------------|-------|------|----------------|----------|
| | 2023 年 1 月 1 日至 2023 年 6 月 30 日 | | | | | |
| | 债券交易金额 | | 基金逆回购 | | 基金正回购 | |
| | 基金买入 | 基金卖出 | 交易金额 | 利息收入 | 交易金额 | 利息支出 |
| 南京银行 | 50,111,911.48 | 40,502,066.30 | - | - | 145,324,000.00 | 9,350.06 |

| 上年度可比期间 2022 年 1 月 1 日至 2022 年 6 月 30 日 | | | | | | |
|--|----------------|----------------|-------|------|----------------|-----------|
| 银行间市场交易的 各关联方名称 | 债券交易金额 | | 基金逆回购 | | 基金正回购 | |
| | 基金买入 | 基金卖出 | 交易金额 | 利息收入 | 交易金额 | 利息支出 |
| 南京银行 | 161,581,256.17 | 201,650,604.80 | - | - | 120,061,000.00 | 19,789.81 |

6.4.10.4 报告期内转融通证券出借业务发生重大关联交易事项的说明

6.4.10.4.1 与关联方通过约定申报方式进行的适用固定期限费率的证券出借业务的情况

本基金于本报告期及上年度可比期间均未发生转融通证券出借业务交易。

6.4.10.4.2 与关联方通过约定申报方式进行的适用市场化期限费率的证券出借业务的情况

本基金于本报告期及上年度可比期间均未发生转融通证券出借业务交易。

6.4.10.5 各关联方投资本基金的情况

6.4.10.5.1 报告期内基金管理人运用自有资金投资本基金的情况

本基金的基金管理人于本报告期及上年度可比期间均未运用自有资金投资本基金。

6.4.10.5.2 报告期末除基金管理人之外的其他关联方投资本基金的情况

份额单位：份

景顺长城景泰裕利纯债债券 A

| 关联方名称 | 本期末 2023 年 6 月 30 日 | | 上年度末 2022 年 12 月 31 日 | |
|-------|------------------------|------------------------------|--------------------------|------------------------------|
| | 持有的 基金份额 | 持有的基金份额 占基金总份额的比 例 (%) | 持有的 基金份额 | 持有的基金份额 占基金总份额的比 例 (%) |
| 南京银行 | 863,685,794.96 | 6.3600 | 585,211,832.28 | 5.7000 |

南京银行本报告期末持有的本基金份额为 A 类基金份额，持有的基金份额占比为占 A 类基金总份额的比例。

6.4.10.6 由关联方保管的银行存款余额及当期产生的利息收入

单位：人民币元

| 关联方名称 | 本期 2023 年 1 月 1 日至 2023 年 6 月 30 日 | | 上年度可比期间 2022 年 1 月 1 日至 2022 年 6 月 30 日 | |
|---------|---------------------------------------|-----------|--|-----------|
| | 期末余额 | 当期利息收入 | 期末余额 | 当期利息收入 |
| 南京银行-活期 | 11,797,552.15 | 43,953.54 | 4,158,748.49 | 60,792.91 |

注：本基金的银行存款由基金托管人南京银行保管，按银行同业利率计息。

6.4.10.7 本基金在承销期内参与关联方承销证券的情况

本基金本报告期及上年度可比期间未在承销期内参与关联方承销的证券。

6.4.10.8 其他关联交易事项的说明

本基金本报告期及上年度可比期间无其他关联交易事项。

6.4.11 利润分配情况

单位：人民币元

| 景顺长城景泰裕利纯债债券 A | | | | | | | |
|----------------|-----------------|-----------------|-------------------|----------------|---------------|----------------|----|
| 序号 | 权益 登记日 | 除息日 | 每 10 份基金 份额分红数 | 现金形式 发放总额 | 再投资形式 发放总额 | 本期利润分配 合计 | 备注 |
| 1 | 2023 年 4 月 26 日 | 2023 年 4 月 26 日 | 0.217 | 208,958,087.35 | 56,976,209.21 | 265,934,296.56 | - |
| 合计 | - | - | 0.217 | 208,958,087.35 | 56,976,209.21 | 265,934,296.56 | - |
| 景顺长城景泰裕利纯债债券 C | | | | | | | |
| 序号 | 权益 登记日 | 除息日 | 每 10 份基金 份额分红数 | 现金形式 发放总额 | 再投资形式 发放总额 | 本期利润分配 合计 | 备注 |
| 1 | 2023 年 4 月 26 日 | 2023 年 4 月 26 日 | 0.216 | 1,021,956.86 | 4.97 | 1,021,961.83 | - |
| 合计 | - | - | 0.216 | 1,021,956.86 | 4.97 | 1,021,961.83 | - |

6.4.12 期末（2023 年 6 月 30 日）本基金持有的流通受限证券

6.4.12.1 因认购新发/增发证券而于期末持有的流通受限证券

本基金本期末无因认购新发/增发证券而于期末持有的流通受限证券。

6.4.12.2 期末持有的暂时停牌等流通受限股票

本基金本期末未持有暂时停牌等流通受限股票。

6.4.12.3 期末债券正回购交易中作为抵押的债券

6.4.12.3.1 银行间市场债券正回购

截至本报告期末，本基金从事银行间市场债券正回购交易形成的卖出回购证券款余额 2,063,700,241.23 元，是以如下债券作为质押：

金额单位：人民币元

| 债券代码 | 债券名称 | 回购到期日 | 期末估值 单价 | 数量（张） | 期末估值总额 |
|-----------|------------|----------------|------------|------------|------------------|
| 092218003 | 22 农发清发 03 | 2023 年 7 月 3 日 | 100.26 | 1,850,000 | 185,484,336.07 |
| 092218005 | 22 农发清发 05 | 2023 年 7 月 3 日 | 101.38 | 4,000,000 | 405,503,780.82 |
| 210207 | 21 国开 07 | 2023 年 7 月 3 日 | 100.96 | 3,900,000 | 393,762,540.98 |
| 210406 | 21 农发 06 | 2023 年 7 月 3 日 | 103.26 | 3,494,000 | 360,782,303.29 |
| 220312 | 22 进出 12 | 2023 年 7 月 3 日 | 100.47 | 3,800,000 | 381,796,797.82 |
| 220403 | 22 农发 03 | 2023 年 7 月 3 日 | 101.31 | 3,900,000 | 395,120,508.20 |
| 230401 | 23 农发 01 | 2023 年 7 月 3 日 | 101.04 | 819,000 | 82,750,727.84 |
| 合计 | | | | 21,763,000 | 2,205,200,995.02 |

6.4.12.3.2 交易所市场债券正回购

截至本报告期末，本基金从事证券交易所市场债券正回购交易形成的卖出回购证券款余额 1,399,585,567.26，截至 2023 年 7 月 3 日到期。该类交易要求本基金转入质押库的债券，按证券

交易所规定的比例折算为标准券后，不低于债券回购交易的余额。

6.4.12.4 期末参与转融通证券出借业务的证券

本基金本报告期末无参与转融通证券出借业务的证券。

6.4.13 金融工具风险及管理

6.4.13.1 风险管理政策和组织架构

本基金在日常经营活动中由金融工具产生的风险主要包括信用风险、流动性风险及市场风险。本基金管理人制定了政策和程序来识别及分析这些风险，并设定适当的风险限额及内部控制流程，通过可靠的管理及信息系统持续监控上述各类风险。

本基金管理人秉承全面风险管理的理念，将风险管理融入业务中，建立了以风险管理委员会为核心，由风险管理委员会、督察长、法律监察稽核部和相关业务部门构成的风险管理架构体系。各业务部门负责人为其所在部门的风险管理第一责任人，对本部门业务范围内的风险负有管控和及时报告的义务。员工在其岗位职责范围内承担相应风险管理责任。本基金管理人配备的风险管理人员对投资风险进行独立的监控并及时向管理层汇报。

6.4.13.2 信用风险

信用风险是指基金在交易过程中因交易对手未履行合约责任，或者基金所投资证券的发行人出现违约、拒绝支付到期本息等导致基金资产损失和收益变化的风险。

本基金的投资范围及投资比例符合相关法律法规的要求、相关监管机构的相关规定及本基金的合同要求。本基金管理人通过建立和完善内部信用评级体系和交易对手库，对发行人及债券投资进行内部评级，对交易对手的资信状况进行充分评估、设定授信额度，以控制可能出现的信用风险。本基金的活期银行存款存放在具有托管资格的银行；本基金存放定期存款前，均对交易对手进行信用评估以控制相应的信用风险，因而与银行存款相关的信用风险不重大。本基金在交易所进行的交易均与中国证券登记结算有限责任公司完成证券交收和款项清算，因此违约风险发生的可能性很小；本基金在银行间同业市场仅与达到本基金管理人既定信用政策标准的交易对手进行交易，以控制相应的信用风险。

本基金管理人还通过分散化投资以分散信用风险。本基金投资于一家公司发行的证券市值不超过基金资产净值的 10%，且本基金与由本基金管理人管理的其他基金共同持有一家公司的证券，不得超过该证券余额的 10%。

于本报告期末，本基金持有除国债、央行票据、政策性金融债及地方政府债券之外的债券和资产支持证券的账面价值占基金净资产的比例为 89.88%（上年度末：90.53%）。

6.4.13.3 流动性风险

流动性风险，是指基金管理人未能以合理价格及时变现基金资产以支付投资者赎回款项的风险。本基金的流动性风险一方面来自于投资品种所处的交易市场不活跃而带来的变现困难，另一方面来自于基金份额持有人可依据基金合同约定要求赎回其持有的基金份额。

本基金的基金管理人专业审慎、勤勉尽责地管控本基金的流动性风险，全覆盖、多维度的建立以压力测试为核心的流动性风险监测与预警制度，确保本基金组合的资产变现能力与投资者赎回需求匹配与平衡。

6.4.13.3.1 报告期内本基金组合资产的流动性风险分析

本基金的基金管理人在基金运作过程中严格按照《公开募集证券投资基金运作管理办法》及《公开募集开放式证券投资基金流动性风险管理规定》（自 2017 年 10 月 1 日起施行）等法规的要求对本基金组合资产的流动性风险进行管理，通过独立的风险管理部门对本基金的组合持仓集中度指标、流通受限制的投资品种比例以及组合在短期内变现能力的综合指标等流动性指标进行持续的监测和分析。

本基金投资于一家公司发行的证券市值不超过基金资产净值的 10%，且本基金与由本基金的基金管理人管理的其他基金共同持有一家上市公司发行的证券不得超过该证券的 10%。由本基金的基金管理人管理的所有开放式基金于开放期内共同持有一家上市公司发行的可流通股票不得超过该上市公司可流通股票的 15%，由本基金的基金管理人管理的全部投资组合持有一家上市公司发行的可流通股票，不得超过该上市公司可流通股票的 30%（完全按照有关指数构成比例进行证券投资的开放式基金及中国证监会认定的特殊投资组合不受该比例限制）。

本基金所持部分证券在证券交易所上市，其余亦可在银行间同业市场交易，部分基金资产流通暂时受限制不能自由转让的情况参见附注 6.4.12。此外，本基金可通过卖出回购金融资产方式借入短期资金应对流动性需求，其上限一般不超过基金持有的债券投资的公允价值。本基金主动投资于流动性受限资产的市值合计不得超过基金资产净值的 15%。

本基金的基金管理人对其管理的所有开放式基金于开放期内，对基金组合资产中 7 个工作日可变现资产的可变现价值进行审慎评估与测算，确保每日确认的净赎回申请不得超过 7 个工作日可变现资产的可变现价值。

同时，本基金的基金管理人通过合理分散逆回购交易的到期日与交易对手的集中度；按照穿透原则对交易对手的财务状况、偿付能力及杠杆水平等进行必要的尽职调查与严格的准入管理，以及对不同的交易对手实施交易额度管理并进行动态调整等措施严格管理本基金从事逆回购交易的流动性风险和交易对手风险。此外，本基金的基金管理人建立了逆回购交易质押品管理制度：

根据质押品的资质确定质押率水平；持续监测质押品的风险状况与价值变动以确保质押品按公允价值计算足额；并在与私募类证券资管产品及中国证监会认定的其他主体为交易对手开展逆回购交易时，可接受质押品的资质要求与基金合同约定的投资范围保持一致。

6.4.13.4 市场风险

市场风险是指金融工具的公允价值或未来现金流量因市场价格变动而发生波动的风险，包括利率风险、外汇风险和其他价格风险。本基金管理人通过对不同类型的风险分别设定风险限制，并由独立于投资部门的风险管理人员监控、报告以及定期风险回顾的方法管理投资组合的市场风险。

6.4.13.4.1 利率风险

利率风险是指金融工具的公允价值或未来现金流量因市场利率变动而发生波动的风险。

本基金管理人通过风险管理人员定期监控组合中债券投资部分的利率风险，及时调整投资组合久期等方法管理利率风险。

下表统计了本基金的利率风险敞口。表中所示为本基金资产及负债的账面价值，并按照合同约定的重新定价日或到期日进行了分类。

6.4.13.4.1.1 利率风险敞口

单位：人民币元

| 本期末 2023年6月30日 | 1个月以内 | 1-3个月 | 3个月-1年 | 1-5年 | 5年以上 | 不计息 | 合计 |
|-------------------|------------------|----------------|------------------|------------------|------------------|--------------|-------------------|
| 资产 | | | | | | | |
| 银行存款 | 11,797,552.15 | - | - | - | - | - | 11,797,552.15 |
| 结算备付金 | 95,276,483.17 | - | - | - | - | - | 95,276,483.17 |
| 存出保证金 | 232,025.70 | - | - | - | - | - | 232,025.70 |
| 交易性金融资产 | 70,844,229.04 | 123,506,649.04 | 3,188,637,990.07 | 8,459,811,544.43 | 4,252,064,957.91 | - | 16,094,865,370.49 |
| 买入返售金融资产 | 2,095,163,352.62 | - | - | - | - | - | 2,095,163,352.62 |
| 应收申购款 | - | - | - | - | - | 5,406.89 | 5,406.89 |
| 资产总计 | 2,273,313,642.68 | 123,506,649.04 | 3,188,637,990.07 | 8,459,811,544.43 | 4,252,064,957.91 | 5,406.89 | 18,297,340,191.02 |
| 负债 | | | | | | | |
| 应付赎回款 | - | - | - | - | - | 8,017,948.52 | 8,017,948.52 |
| 应付管理人报酬 | - | - | - | - | - | 3,531,943.30 | 3,531,943.30 |
| 应付托管费 | - | - | - | - | - | 1,177,314.43 | 1,177,314.43 |
| 应付证券清算款 | - | - | - | - | - | 621,649.11 | 621,649.11 |

| | | | | | | | |
|--------------------------|-------------------|----------------|------------------|------------------|------------------|---------------|-------------------|
| 卖出回购金融资产款 | 3,463,285,808.49 | - | - | - | - | - | 3,463,285,808.49 |
| 应付销售服务费 | - | - | - | - | - | 94,607.21 | 94,607.21 |
| 应交税费 | - | - | - | - | - | 690,020.87 | 690,020.87 |
| 其他负债 | - | - | - | - | - | 373,662.28 | 373,662.28 |
| 负债总计 | 3,463,285,808.49 | - | - | - | - | 14,507,145.72 | 3,477,792,954.21 |
| 利率敏感度缺口 | -1,189,972,165.81 | 123,506,649.04 | 3,188,637,990.07 | 8,459,811,544.43 | 4,252,064,957.91 | - | - |
| 上年度末 2022 年 12 月 31 日 | 1 个月以内 | 1-3 个月 | 3 个月-1 年 | 1-5 年 | 5 年以上 | 不计息 | 合计 |
| 资产 | | | | | | | |
| 银行存款 | 25,194,973.41 | - | - | - | - | - | 25,194,973.41 |
| 结算备付金 | 76,637,165.03 | - | - | - | - | - | 76,637,165.03 |
| 存出保证金 | 107,394.80 | - | - | - | - | - | 107,394.80 |
| 交易性金融资产 | - | 26,855,134.25 | 1,398,707,295.00 | 6,452,627,451.85 | 4,128,272,269.08 | - | 12,006,462,150.18 |
| 买入返售金融资产 | 980,658,572.82 | - | - | - | - | - | 980,658,572.82 |
| 应收申购款 | - | - | - | - | - | 25,070.73 | 25,070.73 |
| 资产总计 | 1,082,598,106.06 | 26,855,134.25 | 1,398,707,295.00 | 6,452,627,451.85 | 4,128,272,269.08 | 25,070.73 | 13,089,085,326.97 |
| 负债 | | | | | | | |
| 应付赎回款 | - | - | - | - | - | 2,209,906.17 | 2,209,906.17 |
| 应付管理人报酬 | - | - | - | - | - | 2,346,862.59 | 2,346,862.59 |
| 应付托管费 | - | - | - | - | - | 782,287.53 | 782,287.53 |
| 应付证券清算款 | - | - | - | - | - | 20,462,345.48 | 20,462,345.48 |
| 卖出回购金融资产款 | 2,079,132,072.67 | - | - | - | - | - | 2,079,132,072.67 |
| 应交税费 | - | - | - | - | - | 420,948.94 | 420,948.94 |
| 其他负债 | - | - | - | - | - | 416,847.78 | 416,847.78 |
| 负债总计 | 2,079,132,072.67 | - | - | - | - | 26,639,198.49 | 2,105,771,271.16 |
| 利率敏感度缺口 | -996,533,966.61 | 26,855,134.25 | 1,398,707,295.00 | 6,452,627,451.85 | 4,128,272,269.08 | - | - |

6.4.13.4.1.2 利率风险的敏感性分析

| | | | |
|----|--------------------|-----------------------------|----------------------------|
| 假设 | 除市场利率以外的其他市场变量保持不变 | | |
| 分析 | 相关风险变量的变动 | 对资产负债表日基金资产净值的影响金额（单位：人民币元） | |
| | | 本期末 （2023 年 6 月 30 日） | 上年度末 （2022 年 12 月 31 日） |
| | 市场利率上升 25 个基点 | -61,550,753.15 | -58,370,183.30 |
| | 市场利率下降 25 个基点 | 61,993,006.94 | 58,854,435.89 |

6.4.13.4.2 外汇风险

外汇风险是指金融工具的公允价值或未来现金流量因外汇汇率变动而发生波动的风险。本基金的所有资产及负债以人民币计价，因此无重大外汇风险。

6.4.13.4.3 其他价格风险

其他价格风险是指金融工具的公允价值或未来现金流量因除外汇风险和利率风险以外的市场价格变动而发生波动的风险。本基金主要投资于证券交易所上市或银行间同业市场交易的证券，所面临的其他价格风险来源于单个证券发行主体自身经营情况或特殊事项的影响，也可能来源于证券市场整体波动的影响。本基金通过投资组合的分散化降低其它价格风险，并且本基金管理人每日对本基金所持有的证券价格实施监控。

6.4.13.4.3.1 其他价格风险敞口

本报告期末本基金未持有权益类资产（上年度末：同）。

6.4.13.4.3.2 其他价格风险的敏感性分析

本报告期末本基金未持有权益类资产（上年度末：同），因此当市场价格发生合理、可能的变动时，对于本基金资产净值无重大影响（上年度末：同）。

6.4.14 公允价值

6.4.14.1 金融工具公允价值计量的方法

公允价值计量结果所属的层次，由对公允价值计量整体而言具有重要意义的输入值所属的最低层次决定：

第一层次：相同资产或负债在活跃市场上未经调整的报价。

第二层次：除第一层次输入值外相关资产或负债直接或间接可观察的输入值。

第三层次：相关资产或负债的不可观察输入值。

6.4.14.2 持续的以公允价值计量的金融工具

6.4.14.2.1 各层次金融工具的公允价值

单位：人民币元

| 公允价值计量结果所属的层次 | 本期末 2023年6月30日 | 上年度末 2022年12月31日 |
|---------------|-------------------|---------------------|
| 第一层次 | - | - |
| 第二层次 | 16,094,865,370.49 | 12,006,462,150.18 |
| 第三层次 | - | - |
| 合计 | 16,094,865,370.49 | 12,006,462,150.18 |

6.4.14.2.2 公允价值所属层次间的重大变动

本基金以导致各层次之间转换的事项发生日为确认各层次之间转换的时点。

本基金本期及上年度可比期间持有的以公允价值计量的金融工具的公允价值所属层次未

发生重大变动。

6.4.14.3 非持续的以公允价值计量的金融工具的说明

于 2023 年 6 月 30 日，本基金未持有非持续的以公允价值计量的金融资产 (2022 年 12 月 31 日：同)。

6.4.14.4 不以公允价值计量的金融工具的相关说明

不以公允价值计量的金融资产和负债主要包括应收款项和其他金融负债，其账面价值与公允价值相差很小。

6.4.15 有助于理解和分析会计报表需要说明的其他事项

无。

§ 7 投资组合报告

7.1 期末基金资产组合情况

金额单位：人民币元

| 序号 | 项目 | 金额 | 占基金总资产的比例 (%) |
|----|-------------------|-------------------|---------------|
| 1 | 权益投资 | - | - |
| | 其中：股票 | - | - |
| 2 | 基金投资 | - | - |
| 3 | 固定收益投资 | 16,094,865,370.49 | 87.96 |
| | 其中：债券 | 16,094,865,370.49 | 87.96 |
| | 资产支持证券 | - | - |
| 4 | 贵金属投资 | - | - |
| 5 | 金融衍生品投资 | - | - |
| 6 | 买入返售金融资产 | 2,095,163,352.62 | 11.45 |
| | 其中：买断式回购的买入返售金融资产 | - | - |
| 7 | 银行存款和结算备付金合计 | 107,074,035.32 | 0.59 |
| 8 | 其他各项资产 | 237,432.59 | 0.00 |
| 9 | 合计 | 18,297,340,191.02 | 100.00 |

7.2 报告期末按行业分类的股票投资组合

7.2.1 报告期末按行业分类的境内股票投资组合

本基金本报告期末未持有股票投资。

7.2.2 报告期末按行业分类的港股通投资股票投资组合

无。

7.3 期末按公允价值占基金资产净值比例大小排序的所有股票投资明细

本基金本报告期末未持有股票投资。

7.4 报告期内股票投资组合的重大变动

7.4.1 累计买入金额超出期初基金资产净值 2%或前 20 名的股票明细

本基金本报告期内未持有股票投资。

7.4.2 累计卖出金额超出期初基金资产净值 2%或前 20 名的股票明细

本基金本报告期内未持有股票投资。

7.4.3 买入股票的成本总额及卖出股票的收入总额

本基金本报告期内未持有股票投资。

7.5 期末按债券品种分类的债券投资组合

金额单位：人民币元

| 序号 | 债券品种 | 公允价值 | 占基金资产净值比例 (%) |
|----|-----------|-------------------|---------------|
| 1 | 国家债券 | 83,473,248.72 | 0.56 |
| 2 | 央行票据 | - | - |
| 3 | 金融债券 | 6,545,482,428.79 | 44.17 |
| | 其中：政策性金融债 | 2,691,294,649.81 | 18.16 |
| 4 | 企业债券 | 3,010,278,569.14 | 20.31 |
| 5 | 企业短期融资券 | 20,302,246.58 | 0.14 |
| 6 | 中期票据 | 5,648,178,772.37 | 38.11 |
| 7 | 可转债（可交换债） | - | - |
| 8 | 同业存单 | 787,150,104.89 | 5.31 |
| 9 | 其他 | - | - |
| 10 | 合计 | 16,094,865,370.49 | 108.61 |

7.6 期末按公允价值占基金资产净值比例大小排序的前五名债券投资明细

金额单位：人民币元

| 序号 | 债券代码 | 债券名称 | 数量（张） | 公允价值 | 占基金资产净值比例 (%) |
|----|-----------|------------|-----------|----------------|---------------|
| 1 | 092218005 | 22 农发清发 05 | 4,000,000 | 405,503,780.82 | 2.74 |
| 2 | 220403 | 22 农发 03 | 3,900,000 | 395,120,508.20 | 2.67 |
| 3 | 230401 | 23 农发 01 | 3,900,000 | 394,051,084.93 | 2.66 |
| 4 | 210207 | 21 国开 07 | 3,900,000 | 393,762,540.98 | 2.66 |
| 5 | 220312 | 22 进出 12 | 3,900,000 | 391,844,081.97 | 2.64 |

7.7 期末按公允价值占基金资产净值比例大小排序的所有资产支持证券投资明细

本基金本报告期末未持有资产支持证券。

7.8 报告期末按公允价值占基金资产净值比例大小排序的前五名贵金属投资明细

本基金本报告期末未持有贵金属。

7.9 期末按公允价值占基金资产净值比例大小排序的前五名权证投资明细

本基金本报告期末未持有权证。

7.10 报告期末本基金投资的国债期货交易情况说明

7.10.1 本期国债期货投资政策

根据本基金基金合同约定，本基金投资范围不包括国债期货。

7.10.2 本期国债期货投资评价

根据本基金基金合同约定，本基金投资范围不包括国债期货。

7.11 投资组合报告附注

7.11.1 基金投资的前十名证券的发行主体本期是否出现被监管部门立案调查，或在报告编制日前一年内受到公开谴责、处罚的情形

本报告期内未出现基金投资的前十名证券的发行主体被监管部门立案调查或者在报告编制日前一年内受到公开谴责、处罚的情况。

7.11.2 基金投资的前十名股票是否超出基金合同规定的备选股票库

本基金投资的前十名股票未超出基金合同规定的备选股票库。

7.11.3 期末其他各项资产构成

单位：人民币元

| 序号 | 名称 | 金额 |
|----|-------|------------|
| 1 | 存出保证金 | 232,025.70 |
| 2 | 应收清算款 | - |
| 3 | 应收股利 | - |
| 4 | 应收利息 | - |
| 5 | 应收申购款 | 5,406.89 |
| 6 | 其他应收款 | - |
| 7 | 待摊费用 | - |
| 8 | 其他 | - |
| 9 | 合计 | 237,432.59 |

7.11.4 期末持有的处于转股期的可转换债券明细

本基金本报告期末未持有处于转股期的可转换债券。

7.11.5 期末前十名股票中存在流通受限情况的说明

本基金本报告期末前十名股票中不存在流通受限的情况。

7.11.6 投资组合报告附注的其他文字描述部分

无。

§ 8 基金份额持有人信息

8.1 期末基金份额持有人户数及持有人结构

份额单位：份

| 份额级别 | 持有人户数 (户) | 户均持有的基金份额 | 持有人结构 | | | |
|----------------|-----------|--------------|-------------------|------------|---------------|------------|
| | | | 机构投资者 | | 个人投资者 | |
| | | | 持有份额 | 占总份额比例 (%) | 持有份额 | 占总份额比例 (%) |
| 景顺长城景泰裕利纯债债券 A | 5,332 | 2,548,586.83 | 13,577,037,779.78 | 99.91 | 12,027,206.74 | 0.09 |
| 景顺长城景泰裕利纯债债券 C | 32 | 6,079,274.43 | 194,511,013.17 | 99.99 | 25,768.45 | 0.01 |
| 合计 | 5,364 | 2,569,649.84 | 13,771,548,792.95 | 99.91 | 12,052,975.19 | 0.09 |

注：分级基金机构/个人投资者持有份额占总份额比例的计算中，对下属分级基金，比例的分母采用各自级别的份额，对合计数，比例的分母采用下属分级基金份额的合计数（即期末基金份额总额）。

8.2 期末基金管理人的从业人员持有本基金的情况

| 项目 | 份额级别 | 持有份额总数 (份) | 占基金总份额比例 (%) |
|------------------|----------------|------------|--------------|
| 基金管理人所有从业人员持有本基金 | 景顺长城景泰裕利纯债债券 A | 29,544.75 | 0.000217 |
| | 景顺长城景泰裕利纯债债券 C | 18.68 | 0.000010 |
| | 合计 | 29,563.43 | 0.000214 |

8.3 期末基金管理人的从业人员持有本开放式基金份额总量区间情况

| 项目 | 份额级别 | 持有基金份额总量的数量区间 (万份) |
|--------------------------------|----------------|--------------------|
| 本公司高级管理人员、基金投资和研究部门负责人持有本开放式基金 | 景顺长城景泰裕利纯债债券 A | 0~10 |
| | 景顺长城景泰裕利纯债债券 C | - |
| | 合计 | 0~10 |
| 本基金基金经理持有本开放式基金 | 景顺长城景泰裕利纯债债券 A | - |
| | 景顺长城景泰裕利纯债债券 C | - |
| | 合计 | - |

§ 9 开放式基金份额变动

单位：份

| 项目 | 景顺长城景泰裕利纯债债券 A | 景顺长城景泰裕利纯债债券 C |
|----------------------------------|-------------------|----------------|
| 基金合同生效日 (2020 年 4 月 29 日) 基金份额总额 | 309,581,226.62 | - |
| 本报告期期初基金份额总额 | 10,263,253,092.52 | - |
| 本报告期基金总申购份额 | 12,117,733,658.15 | 512,595,090.95 |

| | | |
|---------------|-------------------|----------------|
| 减：本报告期基金总赎回份额 | 8,791,921,764.15 | 318,058,309.33 |
| 本报告期基金拆分变动份额 | - | - |
| 本报告期期末基金份额总额 | 13,589,064,986.52 | 194,536,781.62 |

注：申购含红利再投、转换入份额；赎回含转换出份额。

§ 10 重大事件揭示

10.1 基金份额持有人大会决议

在本报告期内，本基金未召开基金份额持有人大会。

10.2 基金管理人、基金托管人的专门基金托管部门的重大人事变动

基金管理人重大人事变动：

报告期内本基金管理人未发生重大人事变动。

基金托管人的专门基金托管部门的重大人事变动：

报告期内本基金托管人的专门基金托管部门无重大人事变动。

10.3 涉及基金管理人、基金财产、基金托管业务的诉讼

本报告期内无涉及本基金管理人、基金财产、基金托管业务的诉讼事项。

10.4 基金投资策略的改变

在本报告期内，本基金投资策略未发生改变。

10.5 为基金进行审计的会计师事务所情况

本基金本报告期末更换会计师事务所。

10.6 管理人、托管人及其高级管理人员受稽查或处罚等情况

10.6.1 管理人及其高级管理人员受稽查或处罚等情况

本报告期内，本基金的管理人及其高级管理人员未受到监管部门的任何稽查和处罚。

10.6.2 托管人及其高级管理人员受稽查或处罚等情况

本报告期内，本基金的托管人及其高级管理人员未受到监管部门的任何稽查和处罚。

10.7 基金租用证券公司交易单元的有关情况

10.7.1 基金租用证券公司交易单元进行股票投资及佣金支付情况

金额单位：人民币元

| 券商名称 | 交易单元数量 | 股票交易 | | 应支付该券商的佣金 | | 备注 |
|------|--------|------|-----------------|-----------|---------------|----|
| | | 成交金额 | 占当期股票成交总额的比例(%) | 佣金 | 占当期佣金总量的比例(%) | |

| | | | | | | |
|------------|---|---|---|---|---|------------|
| 开源证券股份有限公司 | 2 | - | - | - | - | 本期报告新增 2 个 |
| 平安证券股份有限公司 | 2 | - | - | - | - | - |

注：基金专用交易单元的选择标准和程序如下：

1) 选择标准

- a、资金实力雄厚，信誉良好；
- b、财务状况良好，各项财务指标显示公司经营状况稳定；
- c、经营行为规范，最近三年未因重大违规行为受到监管机关的处罚；
- d、内部管理规范、严格，具备健全的内控制度，并能满足本基金运作高度保密的要求；
- e、该证券经营机构具有较强的研究能力，有固定的研究机构和专门的研究人员，能及时、全面、定期向基金管理人提供高质量的咨询服务，包括宏观经济报告、行业报告、市场走向分析报告、个股分析报告及其他专门报告以及全面的信息服务。并能根据基金管理人的特定要求，提供专门研究报告。

2) 选择程序

基金管理人根据以上标准进行考察后，确定证券经营机构的选择。基金管理人与被选择的证券经营机构签订协议。

10.7.2 基金租用证券公司交易单元进行其他证券投资的情况

金额单位：人民币元

| 券商名称 | 债券交易 | | 债券回购交易 | | 权证交易 | |
|------------|------------------|------------------|-------------------|--------------------|------|------------------|
| | 成交金额 | 占当期债券成交总额的比例 (%) | 成交金额 | 占当期债券回购成交总额的比例 (%) | 成交金额 | 占当期权证成交总额的比例 (%) |
| 开源证券股份有限公司 | - | - | - | - | - | - |
| 平安证券股份有限公司 | 1,340,480,401.28 | 100.00 | 84,071,900,000.00 | 100.00 | - | - |

10.8 其他重大事件

| 序号 | 公告事项 | 法定披露方式 | 法定披露日期 |
|----|--|--------------|-----------------|
| 1 | 景顺长城基金管理有限公司关于旗下部分基金新增东方财富证券为销售机构并开通基金转换业务及参加申购费率优惠的公告 | 中国证监会指定报刊及网站 | 2023 年 1 月 10 日 |

| | | | |
|----|--|--------------|-----------------|
| 2 | 景顺长城基金管理有限公司关于旗下部分基金新增济安财富为销售机构并开通基金“定期定额投资业务”、基金转换业务及参加申购、定期定额投资申购费率优惠的公告 | 中国证监会指定报刊及网站 | 2023 年 1 月 12 日 |
| 3 | 景顺长城景泰裕利纯债债券型证券投资基金 2023 年第 1 号更新招募说明书 | 中国证监会指定报刊及网站 | 2023 年 1 月 17 日 |
| 4 | 景顺长城景泰裕利纯债债券型证券投资基金基金产品资料概要更新 | 中国证监会指定报刊及网站 | 2023 年 1 月 17 日 |
| 5 | 景顺长城景泰裕利纯债债券型证券投资基金基金合同（更新） | 中国证监会指定报刊及网站 | 2023 年 1 月 17 日 |
| 6 | 景顺长城景泰裕利纯债债券型证券投资基金关于开放 C 类份额日常申购、赎回及转换业务的公告 | 中国证监会指定报刊及网站 | 2023 年 1 月 17 日 |
| 7 | 景顺长城基金管理有限公司关于景顺长城景泰裕利纯债债券型证券投资基金增设 C 类基金份额并相应修改基金合同部分条款的公告 | 中国证监会指定报刊及网站 | 2023 年 1 月 17 日 |
| 8 | 景顺长城景泰裕利纯债债券型证券投资基金托管协议（更新） | 中国证监会指定报刊及网站 | 2023 年 1 月 17 日 |
| 9 | 关于景顺长城景泰裕利纯债债券型证券投资基金 C 类基金份额限制壹仟万元以上申购及转换转入业务的公告 | 中国证监会指定报刊及网站 | 2023 年 1 月 18 日 |
| 10 | 景顺长城基金管理有限公司关于旗下基金 2022 年第 4 季度报告提示性公告 | 中国证监会指定报刊及网站 | 2023 年 1 月 20 日 |
| 11 | 景顺长城景泰裕利纯债债券型证券投资基金 2022 年第 4 季度报告 | 中国证监会指定报刊及网站 | 2023 年 1 月 20 日 |
| 12 | 关于景顺长城景泰裕利纯债债券型证券投资基金新增嘉实财富为销售机构并开通基金转换业务及参加申购费率优惠的公告 | 中国证监会指定报刊及网站 | 2023 年 2 月 6 日 |
| 13 | 景顺长城基金管理有限公司关于系统停机维护的公告 | 中国证监会指定报刊及网站 | 2023 年 2 月 10 日 |
| 14 | 景顺长城基金管理有限公司关于旗下部分基金新增肯特瑞为销售机构并开通基金“定期定额投资业务”、基金转换业务及参加申购、定期定额投资申购费率优惠的公告 | 中国证监会指定报刊及网站 | 2023 年 2 月 15 日 |
| 15 | 关于景顺长城景泰裕利纯债债券型证券投资基金新增中证金牛为销售机构并开通基金转换业务及参加申购费率优惠的公告 | 中国证监会指定报刊及网站 | 2023 年 2 月 24 日 |
| 16 | 景顺长城基金管理有限公司关于系统停机维护的公告 | 中国证监会指定报刊及网站 | 2023 年 2 月 24 日 |

| | | | |
|----|---|--------------|-----------------|
| 17 | 关于景顺长城景泰裕利纯债债券型证券投资基金新增招商证券为销售机构并开通基金转换业务及参加申购费率优惠的公告 | 中国证监会指定报刊及网站 | 2023 年 3 月 13 日 |
| 18 | 景顺长城基金管理有限公司关于系统停机维护的公告 | 中国证监会指定报刊及网站 | 2023 年 3 月 25 日 |
| 19 | 景顺长城景泰裕利纯债债券型证券投资基金 2022 年年度报告 | 中国证监会指定报刊及网站 | 2023 年 3 月 28 日 |
| 20 | 景顺长城基金管理有限公司关于旗下基金 2022 年年度报告提示性公告 | 中国证监会指定报刊及网站 | 2023 年 3 月 28 日 |
| 21 | 景顺长城基金管理有限公司关于系统停机维护的公告 | 中国证监会指定报刊及网站 | 2023 年 4 月 8 日 |
| 22 | 关于旗下部分基金新增杭州银行股份有限公司杭 e 家平台为销售平台并开通基金转换业务及参加申购费率优惠的公告 | 中国证监会指定报刊及网站 | 2023 年 4 月 12 日 |
| 23 | 景顺长城基金管理有限公司关于持续完善客户身份信息的提示 | 中国证监会指定报刊及网站 | 2023 年 4 月 18 日 |
| 24 | 景顺长城景泰裕利纯债债券型证券投资基金 2023 年第 1 季度报告 | 中国证监会指定报刊及网站 | 2023 年 4 月 21 日 |
| 25 | 景顺长城基金管理有限公司关于旗下基金 2023 年第 1 季度报告提示性公告 | 中国证监会指定报刊及网站 | 2023 年 4 月 21 日 |
| 26 | 景顺长城基金管理有限公司关于系统停机维护的公告 | 中国证监会指定报刊及网站 | 2023 年 4 月 22 日 |
| 27 | 景顺长城基金管理有限公司关于旗下部分基金新增大智慧基金为销售机构并开通基金“定期定额投资业务”、基金转换业务及参加申购、定期定额投资申购费率优惠的公告 | 中国证监会指定报刊及网站 | 2023 年 4 月 24 日 |
| 28 | 景顺长城景泰裕利纯债债券型证券投资基金分红公告 | 中国证监会指定报刊及网站 | 2023 年 4 月 25 日 |
| 29 | 关于景顺长城景泰裕利纯债债券型证券投资基金暂停接受伍佰万元以上申购及转换转入业务的公告 | 中国证监会指定报刊及网站 | 2023 年 4 月 25 日 |
| 30 | 关于景顺长城景泰裕利纯债债券型证券投资基金恢复接受伍佰万元以上申购及转换转入业务的公告 | 中国证监会指定报刊及网站 | 2023 年 4 月 27 日 |
| 31 | 景顺长城基金管理有限公司关于系统停机维护的公告 | 中国证监会指定报刊及网站 | 2023 年 5 月 6 日 |
| 32 | 景顺长城基金管理有限公司关于系统停机维护的公告 | 中国证监会指定报刊及网站 | 2023 年 5 月 13 日 |
| 33 | 关于景顺长城景泰裕利纯债债券型证券投资基金新增中信证券等多家公司为销售机构并开通基金转换业务及参 | 中国证监会指定报刊及网站 | 2023 年 5 月 17 日 |

| | | | |
|----|--|--------------|-----------------|
| | 加申购费率优惠的公告 | | |
| 34 | 景顺长城基金管理有限公司关于旗下部分基金新增和信证券投资咨询股份有限公司为销售机构并开通基金定期定额投资业务、基金转换业务及参加申购、定期定额投资申购费率优惠的公告 | 中国证监会指定报刊及网站 | 2023 年 5 月 22 日 |
| 35 | 景顺长城基金管理有限公司关于系统停机维护的公告 | 中国证监会指定报刊及网站 | 2023 年 5 月 27 日 |
| 36 | 景顺长城基金管理有限公司关于系统停机维护的公告 | 中国证监会指定报刊及网站 | 2023 年 6 月 10 日 |
| 37 | 景顺长城基金管理有限公司关于系统停机维护的公告 | 中国证监会指定报刊及网站 | 2023 年 6 月 17 日 |
| 38 | 景顺长城基金管理有限公司关于系统停机维护的公告 | 中国证监会指定报刊及网站 | 2023 年 6 月 22 日 |

§ 11 影响投资者决策的其他重要信息

11.1 报告期内单一投资者持有基金份额比例达到或超过 20%的情况

| 投资者类别 | 报告期内持有基金份额变化情况 | | | | | 报告期末持有基金情况 | |
|-------|----------------|-------------------------|------------------|----------------|------------------|------------------|----------|
| | 序号 | 持有基金份额比例达到或者超过 20%的时间区间 | 期初份额 | 申购份额 | 赎回份额 | 持有份额 | 份额占比 (%) |
| 机构 | 1 | 20230101-20230516 | 2,245,508,046.41 | 562,010,573.13 | 1,035,330,786.61 | 1,772,187,832.93 | 12.86 |

产品特有风险

本基金由于存在单一投资者持有基金份额比例达到或超过基金份额总份额的 20%的情况，可能会出现如下风险：

1、大额申购风险

在出现投资者大额申购时，如本基金所投资的标的资产未及时准备，则可能降低基金净值涨幅。

2、如面临大额赎回的情况，可能导致以下风险：

- (1) 基金在短时间内无法变现足够的资产予以应对，可能会产生基金仓位调整困难，导致流动性风险；
- (2) 如果持有基金份额比例达到或超过基金份额总额的 20%的单一投资者大额赎回引发巨额赎回，基金管理人可能根据《基金合同》的约定决定部分延期赎回，如果连续 2 个开放日以上（含本数）发生巨额赎回，基金管理人可能根据《基金合同》的约定暂停接受基金的赎回申请，对剩余投资者的赎回办理造成影响；
- (3) 基金管理人被迫抛售证券以应付基金赎回的现金需要，则可能使基金资产净值受到不利影响，影响基金的投资运作和收益水平；
- (4) 因基金净值精度计算问题，或因赎回费收入归基金资产，导致基金净值出现较大波动；
- (5) 基金资产规模过小，可能导致部分投资受限而不能实现基金合同约定的投资目的及投资策略；
- (6) 大额赎回导致基金资产规模过小，不能满足存续的条件，基金将根据基金合同的约定面临合同终止清算、转型等风险。

本基金管理人将建立完善的风险管理机制，以有效防止和化解上述风险，最大限度地保护基金份额持有人的合法权益。投资者在投资本基金前，请认真阅读本风险提示及基金合同等信息披露文件，全面认识本基金产品的

风险收益特征和产品特性，充分考虑自身的风险承受能力，理性判断市场，对认购（或申购）基金的意愿、时机、数量等投资行为作出独立决策，获得基金投资收益，亦自行承担基金投资中出现的各类风险。

11.2 影响投资者决策的其他重要信息

为了更好地满足投资者的理财需求，根据《中华人民共和国证券投资基金法》、《公开募集证券投资基金运作管理办法》、《开放式证券投资基金销售费用管理规定》等法律法规的规定和《景顺长城景泰裕利纯债债券型证券投资基金基金合同》的约定，经与基金托管人南京银行股份有限公司协商一致，并报中国证监会备案，景顺长城基金管理有限公司决定自 2023 年 1 月 18 日起对景顺长城景泰裕利纯债债券型证券投资基金在现有基金份额的基础上增设 C 类基金份额，原基金份额转为 A 类基金份额，并相应修改基金合同和其他法律文件相关内容。详情请参阅本基金管理人于 2023 年 1 月 17 日发布的《景顺长城基金管理有限公司关于景顺长城景泰裕利纯债债券型证券投资基金增设 C 类基金份额并相应修改基金合同部分条款的公告》。

§ 12 备查文件目录

12.1 备查文件目录

- 1、中国证监会准予景顺长城景泰裕利纯债债券型证券投资基金募集注册的文件；
- 2、《景顺长城景泰裕利纯债债券型证券投资基金基金合同》；
- 3、《景顺长城景泰裕利纯债债券型证券投资基金招募说明书》；
- 4、《景顺长城景泰裕利纯债债券型证券投资基金托管协议》；
- 5、景顺长城基金管理有限公司批准成立批件、营业执照、公司章程；
- 6、其他在中国证监会指定报纸上公开披露的基金份额净值、定期报告及临时公告。

12.2 存放地点

以上备查文件存放在本基金管理人的办公场所。

12.3 查阅方式

投资者可在办公时间免费查阅。

景顺长城基金管理有限公司

2023 年 8 月 30 日