

大成元吉增利债券型证券投资基金 2023 年中期报告

2023 年 6 月 30 日

基金管理人：大成基金管理有限公司

基金托管人：中国工商银行股份有限公司

送出日期：2023 年 8 月 30 日

§ 1 重要提示及目录

1.1 重要提示

基金管理人的董事会、董事保证本报告所载资料不存在虚假记载、误导性陈述或重大遗漏，并对其内容的真实性、准确性和完整性承担个别及连带的法律责任。本中期报告已经三分之二以上独立董事签字同意，并由董事长签发。

基金托管人中国工商银行股份有限公司根据本基金合同规定，于 2023 年 8 月 29 日复核了本报告中的财务指标、净值表现、利润分配情况、财务会计报告、投资组合报告等内容，保证复核内容不存在虚假记载、误导性陈述或者重大遗漏。

基金管理人承诺以诚实信用、勤勉尽责的原则管理和运用基金资产，但不保证基金一定盈利。

基金的过往业绩并不代表其未来表现。投资有风险，投资者在作出投资决策前应仔细阅读本基金的招募说明书及其更新。

本报告财务资料未经审计。

本报告期自 2023 年 01 月 01 日起至 06 月 30 日止。

1.2 目录

§ 1 重要提示及目录	2
1.1 重要提示	2
1.2 目录	3
§ 2 基金简介	5
2.1 基金基本情况	5
2.2 基金产品说明	5
2.3 基金管理人和基金托管人	5
2.4 信息披露方式	6
2.5 其他相关资料	6
§ 3 主要财务指标和基金净值表现	6
3.1 主要会计数据和财务指标	6
3.2 基金净值表现	7
§ 4 管理人报告	9
4.1 基金管理人及基金经理情况	9
4.2 管理人对报告期内本基金运作合规守信情况的说明	10
4.3 管理人对报告期内公平交易情况的专项说明	10
4.4 管理人对报告期内基金的投资策略和业绩表现的说明	11
4.5 管理人对宏观经济、证券市场及行业走势的简要展望	12
4.6 管理人对报告期内基金估值程序等事项的说明	12
4.7 管理人对报告期内基金利润分配情况的说明	13
4.8 报告期内管理人对本基金持有人数或基金资产净值预警情形的说明	13
§ 5 托管人报告	13
5.1 报告期内本基金托管人合规守信情况声明	13
5.2 托管人对报告期内本基金投资运作合规守信、净值计算、利润分配等情况的说明	14
5.3 托管人对本中期报告中财务信息等内容的真实、准确和完整发表意见	14
§ 6 半年度财务会计报告（未经审计）	14
6.1 资产负债表	14
6.2 利润表	15
6.3 净资产（基金净值）变动表	17
6.4 报表附注	19
§ 7 投资组合报告	41
7.1 期末基金资产组合情况	41
7.2 报告期末按行业分类的股票投资组合	41
7.3 期末按公允价值占基金资产净值比例大小排序的所有股票投资明细	42
7.4 报告期内股票投资组合的重大变动	47
7.5 期末按债券品种分类的债券投资组合	48
7.6 期末按公允价值占基金资产净值比例大小排序的前五名债券投资明细	49
7.7 期末按公允价值占基金资产净值比例大小排序的所有资产支持证券投资明细	49
7.8 报告期末按公允价值占基金资产净值比例大小排序的前五名贵金属投资明细	49

7.9 期末按公允价值占基金资产净值比例大小排序的前五名权证投资明细	49
7.10 报告期末本基金投资的国债期货交易情况说明	49
7.11 投资组合报告附注	49
§ 8 基金份额持有人信息	51
8.1 期末基金份额持有人户数及持有人结构	51
8.2 期末基金管理人的从业人员持有本基金的情况	52
8.3 期末基金管理人的从业人员持有本开放式基金份额总量区间情况	52
§ 9 开放式基金份额变动	52
§ 10 重大事件揭示	53
10.1 基金份额持有人大会决议	53
10.2 基金管理人、基金托管人的专门基金托管部门的重大人事变动	53
10.3 涉及基金管理人、基金财产、基金托管业务的诉讼	53
10.4 基金投资策略的改变	53
10.5 为基金进行审计的会计师事务所情况	53
10.6 管理人、托管人及其高级管理人员受稽查或处罚等情况	53
10.7 基金租用证券公司交易单元的有关情况	53
10.8 其他重大事件	55
§ 11 影响投资者决策的其他重要信息	56
11.1 报告期内单一投资者持有基金份额比例达到或超过 20%的情况	56
11.2 影响投资者决策的其他重要信息	56
§ 12 备查文件目录	56
12.1 备查文件目录	56
12.2 存放地点	56
12.3 查阅方式	56

§ 2 基金简介

2.1 基金基本情况

基金名称	大成元吉增利债券型证券投资基金	
基金简称	大成元吉增利债券	
基金主代码	010927	
基金运作方式	契约型开放式	
基金合同生效日	2021 年 8 月 17 日	
基金管理人	大成基金管理有限公司	
基金托管人	中国工商银行股份有限公司	
报告期末基金份额总额	1,062,130,077.48 份	
基金合同存续期	不定期	
下属分级基金的基金简称	大成元吉增利债券 A	大成元吉增利债券 C
下属分级基金的交易代码	010927	010928
报告期末下属分级基金的份额总额	960,955,160.70 份	101,174,916.78 份

2.2 基金产品说明

投资目标	在严格控制风险的基础上，通过积极主动的投资管理，追求基金资产的长期稳健增值，力争实现超越业绩比较基准的投资回报。
投资策略	本基金运用自上而下的宏观分析和自下而上的市场分析相结合的方法实现大类资产配置，把握不同的经济发展阶段各类资产的投资机会，根据宏观经济、基准利率水平等因素，预测债券类资产、货币市场工具等大类资产的预期收益率水平，结合各类别资产的波动性以及流动性状况分析，进行大类资产配置。
业绩比较基准	沪深 300 指数收益率*10%+中债综合全价指数收益率×85%+金融机构人民币活期存款基准利率(税后)*5%
风险收益特征	本基金为债券型基金，其预期风险与预期收益高于货币市场基金，低于混合型基金和股票型基金。本基金若投资港股通标的股票，则需承担港股通机制下因投资环境、投资标的、市场制度以及交易规则等差异带来的特有风险。

2.3 基金管理人和基金托管人

项目		基金管理人	基金托管人
名称		大成基金管理有限公司	中国工商银行股份有限公司
信息披露负责人	姓名	段皓静	郭明
	联系电话	0755-83183388	010-66105799
	电子邮箱	office@dcfund.com.cn	custody@icbc.com.cn
客户服务电话		4008885558	95588
传真		0755-83199588	010-66105798
注册地址		广东省深圳市南山区海德三道	北京市西城区复兴门内大街 55

	1236 号大成基金总部大厦 5 层、27-33 层	号
办公地址	广东省深圳市南山区海德三道 1236 号大成基金总部大厦 5 层、27-33 层	北京市西城区复兴门内大街 55 号
邮政编码	518054	100140
法定代表人	吴庆斌	陈四清

2.4 信息披露方式

本基金选定的信息披露报纸名称	《上海证券报》
登载基金中期报告正文的管理人互联网网址	www.dcfund.com.cn
基金中期报告备置地点	基金管理人及基金托管人住所

2.5 其他相关资料

项目	名称	办公地址
注册登记机构	大成基金管理有限公司	广东省深圳市南山区海德三道 1236 号大成基金总部大厦 5 层、27-33 层

§ 3 主要财务指标和基金净值表现

3.1 主要会计数据和财务指标

金额单位：人民币元

3.1.1 期间数据和指标	报告期(2023 年 1 月 1 日-2023 年 6 月 30 日)	
	大成元吉增利债券 A	大成元吉增利债券 C
本期已实现收益	3,151,306.42	126,308.69
本期利润	13,091,681.23	1,932,656.70
加权平均基金份额本期利润	0.0173	0.0190
本期加权平均净值利润率	1.72%	1.90%
本期基金份额净值增长率	2.12%	1.92%
3.1.2 期末数据和指标	报告期末(2023 年 6 月 30 日)	
	期末可供分配利润	107,488.55
	期末可供分配基金份额利润	0.0011

期末基金资产净值	971,707,331.49	101,543,727.85
期末基金份额净值	1.0112	1.0036
3.1.3 累计期末指标	报告期末 (2023 年 6 月 30 日)	
基金份额累计净值增长率	1.12%	0.36%

注：1. 本期已实现收益指基金本期利息收入、投资收益、其他收入(不含公允价值变动收益)扣除相关费用和信用减值损失后的余额，本期利润为本期已实现收益加上本期公允价值变动收益。

2. 期末可供分配利润，采用期末资产负债表中未分配利润与未分配利润中已实现部分的孰低数（为期末余额，不是当期发生数）。

3. 所述基金业绩指标不包括持有人交易基金的各项费用，计入费用后实际收益水平要低于所列数字。

3.2 基金净值表现

3.2.1 基金份额净值增长率及其与同期业绩比较基准收益率的比较

大成元吉增利债券 A

阶段	份额净值增长率①	份额净值增长率标准差②	业绩比较基准收益率③	业绩比较基准收益率标准差④	①—③	②—④
过去一个月	0.85%	0.25%	0.27%	0.09%	0.58%	0.16%
过去三个月	-0.05%	0.22%	0.29%	0.08%	-0.34%	0.14%
过去六个月	2.12%	0.23%	1.01%	0.08%	1.11%	0.15%
过去一年	-1.04%	0.22%	-0.28%	0.10%	-0.76%	0.12%
自基金合同生效起至今	1.12%	0.19%	-0.35%	0.11%	1.47%	0.08%

大成元吉增利债券 C

阶段	份额净值增长率①	份额净值增长率标准差②	业绩比较基准收益率③	业绩比较基准收益率标准差④	①—③	②—④
过去一个月	0.81%	0.24%	0.27%	0.09%	0.54%	0.15%
过去三个月	-0.15%	0.22%	0.29%	0.08%	-0.44%	0.14%
过去六个月	1.92%	0.23%	1.01%	0.08%	0.91%	0.15%
过去一年	-1.43%	0.22%	-0.28%	0.10%	-1.15%	0.12%

自基金合同生效起 至今	0.36%	0.19%	-0.35%	0.11%	0.71%	0.08%
----------------	-------	-------	--------	-------	-------	-------

3.2.2 自基金合同生效以来基金份额累计净值增长率变动及其与同期业绩比较基准收益率变动的比较

大成元吉增利债券A累计净值增长率与同期业绩比较基准收益率的历史走势对比图

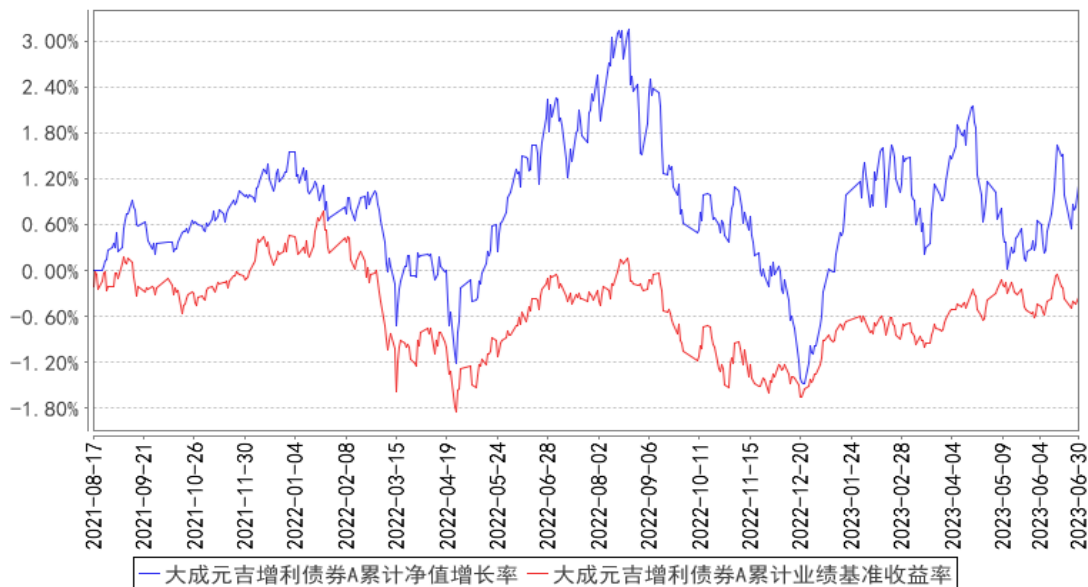

大成元吉增利债券C累计净值增长率与同期业绩比较基准收益率的历史走势对比图

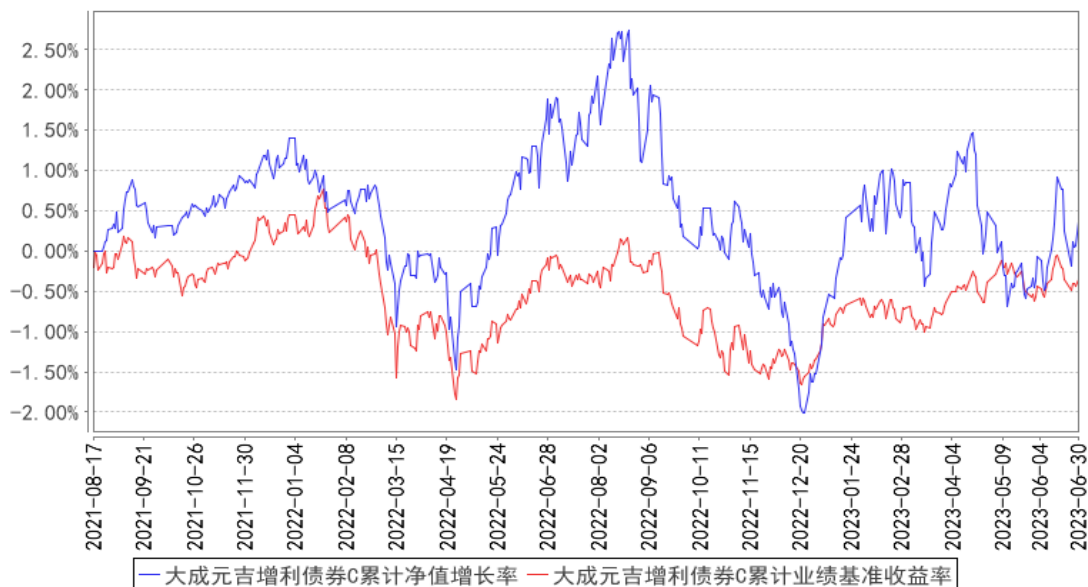

注：本基金合同规定，基金管理人应当自基金合同生效之日起六个月内使基金的投资组合比例符合基金合同的约定。建仓期结束时，本基金的投资组合比例符合基金合同的约定。

§ 4 管理人报告

4.1 基金管理人及基金经理情况

4.1.1 基金管理人及其管理基金的经验

大成基金管理有限公司经中国证监会证监基金字[1999]10 号文批准，于 1999 年 4 月 12 日正式成立，是中国证监会批准成立的首批十家基金管理公司之一，注册资本为 2 亿元人民币，注册地为深圳。目前公司由三家股东组成，分别为中泰信托有限责任公司(50%)、光大证券股份有限公司(25%)、中国银河投资管理有限公司(25%)。公司业务资质齐全，是全国同时具有境内、境外社保基金管理人资格和基本养老保险基金管理人资格的四家基金公司之一，全面涵盖公募基金、机构投资、海外投资、财富管理、养老金管理、私募股权投资等业务，旗下大成国际资产管理公司具备 QFII、RQFII 等资格。

历经 24 年的发展，大成基金形成了以长期投资能力为核心竞争优势，打造了一支具有良好职业素养和丰富经验的资产管理队伍。目前已形成权益、固定收益、量化投资、商品期货、境外投资、大类资产配置等六大投资团队，全面覆盖各类投资领域。

4.1.2 基金经理（或基金经理小组）及基金经理助理简介

姓名	职务	任本基金的基金经理（助理）期限		证券从业年限	说明
		任职日期	离任日期		
王立	本基金基金经理，总经理助理、固定收益总部总监	2021 年 8 月 17 日	-	21 年	中南财经大学经济学硕士。曾就职于申银万国证券股份有限公司、南京市商业银行资金营运中心。2005 年 4 月加入大成基金管理有限公司，曾担任固定收益总部总监助理、副总监、总监，现任总经理助理兼固定收益总部总监。2007 年 1 月 12 日至 2014 年 12 月 23 日任大成货币市场证券投资基金基金经理。2009 年 5 月 23 日起任大成债券投资基金基金经理。2012 年 11 月 20 日至 2014 年 4 月 4 日任大成现金增利货币市场基金基金经理。2013 年 2 月 1 日至 2015 年 5 月 25 日任大成月添利理财债券型证券投资基金基金经理。2013 年 7 月 23 日至 2015 年 5 月 25 日任大成景旭纯债债券型证券投资基金基金经理。2014 年 9 月 3 日至 2020 年 10 月 15 日任大成景兴信用债债券型证券投资基金基金经理。2014 年 9 月 3 日至 2016 年 11 月 23 日任大成景丰债券型证券投资基金（LOF）基金经理。2016 年 2 月 3 日至 2018 年 4 月 2

					日任大成慧成货币市场基金基金经理。2020 年 12 月 16 日起任大成景盛一年定期开放债券型证券投资基金基金经理。2021 年 8 月 17 日起任大成元吉增利债券型证券投资基金基金经理。具有基金从业资格。国籍：中国
范昕	本基金基金经理助理	2022 年 11 月 28 日	-	6 年	麻省理工学院金融学硕士。2017 年 5 月至 2021 年 10 月任乐瑞资产宏观组高级研究员、基助。2021 年 10 月加入大成基金管理有限公司，现任固定收益总部研究员兼基金经理助理。2022 年 11 月 28 日起任大成景旭纯债债券型证券投资基金、大成元吉增利债券型证券投资基金基金经理助理。具备基金从业资格。国籍：中国

注：1、任职日期、离任日期为本基金管理人作出决定之日。

2、证券从业年限的计算标准遵从行业协会《证券业从业人员资格管理办法》的相关规定。

4.1.3 期末兼任私募资产管理计划投资经理的基金经理同时管理的产品情况

无。

4.2 管理人对报告期内本基金运作合规守信情况的说明

报告期内，本基金管理人严格遵守《证券法》、《证券投资基金法》等有关法律法规及基金合同、基金招募说明书等有关基金法律文件的规定，以取信于市场、取信于社会投资公众为宗旨，本着诚实信用、勤勉尽责的原则管理和运用基金资产，在规范基金运作和严格控制投资风险的前提下，为基金份额持有人谋求最大利益，无损害基金份额持有人利益的行为。

4.3 管理人对报告期内公平交易情况的专项说明

4.3.1 公平交易制度的执行情况

报告期内，公司严格执行了公平交易的原则和制度。公司运用统计分析方法和工具，对旗下所有投资组合连续 4 个季度的日内、3 日内及 5 日内股票及债券交易同向交易价差进行分析，针对同一基金经理管理的多个投资组合及公私募兼任基金经理管理的多个投资组合的投资交易行为加强了公平交易监测与分析，包括对不同时间窗下（同日、3 日、5 日、10 日）反向交易和同向交易价差监控的分析。分析结果表明：债券交易同向交易频率较低；部分股票同向交易溢价率较大主要来源于投资策略差异、市场因素（如个股当日价格振幅较高）及组合经理交易时机选择，即投资组合成交时间不一致以及成交价格的日内较大变动导致个别些组合间的成交价格差异较大，同时结合交易价差专项统计分析，未发现违反公平交易原则的异常情况。

4.3.2 异常交易行为的专项说明

报告期内，公司旗下所有投资组合未发现存在异常交易行为。公司旗下所有投资组合参与的

交易所公开竞价，未发生成交较少的单边交易量超过该股当日成交量 5% 的股票同日反向交易；主动投资组合间债券交易存在 1 笔同日反向交易，原因为流动性需要。投资组合间相邻交易日反向交易的市场成交比例、成交均价等交易结果数据表明该类交易不对市场产生重大影响，无异常。

4.4 管理人对报告期内基金的投资策略和业绩表现的说明

4.4.1 报告期内基金投资策略和运作分析

2023 年上半年债券收益率震荡下行，走出牛市行情。年初阶段，由于疫情政策及地产政策调整，经济逐步反弹，债市收益率震荡上行为主，10 年国债收益率震荡上行至 2.93%。3 月两会确定 5% 的增速目标，政策预期逐步降温，收益率震荡下行。进入二季度后在企业去库存、地产长期信心不足等问题的影响下经济环比出现超预期回落，央行货币政策随之也加大逆周期调控力度，先后降准、下调存款利率、并在 6 月降息 10BP。10 年国债收益率震荡下行至 2.62%。降息落地后，由于市场对于政策加码的预期小幅升温，同时市场止盈情绪上升，债市转为低位震荡行情。总体来看，2023 年上半年债市表现较好，各期限收益率均震荡下行，信用利差显著收窄。一方面是上年末理财负反馈出现超调构建了极高的利差基础，另一方面是开门红季节性的配置需求走强，等级利差、品种利差均已回归至近三年内中枢偏低水平。

权益方面，市场上半年也跟随宏观经济演绎了大幅波动的态势，最强的开门红之后紧接着是 4-5 月的快速回调。整个上半年指数先涨后跌，最终沪深 300 下跌 0.75%，创业板指下跌 5.61%，上证综指表现相对较好，上涨 3.65%，指数整体表现偏弱。从板块效应看，上半年核心主线是 chatGPT 带动的 TMT 行情和以中特估带动的低估值白马重估行情，这两条主线贯穿整个上半年，也在短时间内快速演绎至高点。除此之外，其他新能源、顺周期以及消费医药板块行情都表现一般，资金在这些板块中快速轮动。相比股票指数的宽幅震荡，转债受益于债底的保护作用，整体表现稳定，上半年中证转债指数收涨 3.37%，最大回撤也仅有 3.34%，其中表现最好的是中低价位的转债。

本基金在严格控制风险的基础上，采取积极的组合策略和严格的资产选择原则进行投资运作。2023 年上半年本基金主动管理组合大类资产配置，分阶段提高了权益资产比例，并通过持有高等级信用债分享了债市收益，组合在宽松的资金面下，始终保持高杠杆运作，尽可能获得杠杆收益。上半年权益市场波动较大，我们在年初就将股票仓位保持在接近 20% 的高位，市场调整中，本基金分阶段加仓了可转债仓位。结构上不断再平衡，板块上持仓的 TMT 板块上半年有较好的表现，我们主动进行了兑现，同时增配了处于低位的汽车、电力设备等板块。上半年需要反思的是，组合在上半年债券小牛市中长久期利率债机会参与得不够，在二季度的权益资产下跌中，组合净值也承受了波动。

4.4.2 报告期内基金的业绩表现

截至本报告期末大成元吉增利债券 A 的基金份额净值为 1.0112 元,本报告期基金份额净值增长率为 2.12%,同期业绩比较基准收益率为 1.01%;截至本报告期末大成元吉增利债券 C 的基金份额净值为 1.0036 元,本报告期基金份额净值增长率为 1.92%,同期业绩比较基准收益率为 1.01%。

4.5 管理人对宏观经济、证券市场及行业走势的简要展望

二季度在透支效应与去库存的影响下,经济环比下行幅度超出预期,K 型复苏结构分化的特点显著。展望下半年,由于疫后修复仍未结束、库存周期和价格周期的下行压力放缓、而政策也已适度发力,经济环比增速有望逐步趋于平稳。不过考虑到我国宏观政策力度温和,而外需周期、信用周期、库存周期仍无法形成向上的合力,同时本轮周期还伴随着潜在中枢下移的长期问题,市场主体信心的恢复需要更长时间,因此经济短期依然缺乏向上的弹性,周期的回升还需要更多的时间。

债市方面,由于经济依然缺乏内生动能,货币政策稳中偏松的格局延续,因此虽然债市收益率已处于较低水平,但大幅调整的风险有限,将保持低位震荡格局,仍然具备配置价值。下半年政策加码或扰动债市节奏,但考虑到保险、银行等配置机构的资产荒格局并未缓解,因此市场调整仍是参与机会。信用债方面,目前经济修复有所波动,宽信用政策成效也有待观察,信用宽松政策暂不具备收缩基础,信用债环境仍相对友好。具体品种方面,城投债新一轮再融资债置换可期,目前来看无须大幅减配,但建议根据区域实力控制久期暴露;地产产业链及周期债基本面及利差不具显著优势,整体仅建议关注结构性机会;二永债仍兼具配置和交易价值,同样建议以区域实力维度进行择券。

权益方面,当前权益资产的性价比处于较高的位置,很多板块也已经跌回到 2022 年 4 月或者 10 月的水平,是可以中长期布局的机会。可转债方面,虽然转债的溢价率和中位数价格已经行至高位,但估值风险不大,价格距离 1 月的“最强预期”时点还有 2%左右空间。我们在当前的位置还是愿意保持较高的权益仓位,但是会对结构和标的进行把控,策略上更偏向于自下而上择券,重视中高价制造业,整体择券思维侧重于绝对价格而非溢价率。

我们非常感谢基金份额持有人的信任和支持,我们将继续按照本基金合同和风险收益特征的要求,严格控制投资风险,积极进行资产配置,适时调整组合结构,研究新的投资品种和挖掘投资机会,力争获得与基金风险特征一致的收益回报给投资者。

4.6 管理人对报告期内基金估值程序等事项的说明

本基金管理人指导基金估值业务的领导小组为公司估值委员会,公司估值委员会主要负责估值政策和估值程序的制定、修订以及执行情况的监督。估值委员会由股票投资部、固定收益总部、

混合资产投资部、研究部、指数与期货投资部、大类资产配置部、权益专户投资部、国际业务部、交易管理部、风险管理部、监察稽核部、基金运营部指定人员组成。公司估值委员会的相关成员均具备相应的专业胜任能力和相关工作经历，估值委员会成员中包括八名投资组合经理。

股票投资部、固定收益总部、混合资产投资部、研究部、指数与期货投资部、大类资产配置部、权益专户投资部、国际业务部、风险管理部负责关注相关投资品种的动态，评判基金持有的投资品种是否处于不活跃的交易状态或者最近交易日后经济环境发生了重大变化或证券发行机构发生了影响证券价格的重大事件，从而确定估值日需要进行估值测算或者调整的投资品种；提出合理的数量分析模型对需要进行估值测算或者调整的投资品种进行公允价值定价与计量；定期对估值政策和程序进行评价，以保证其持续适用；交易管理部负责关注相关投资品种的流动性状况，协助反馈其市场交易信息；基金运营部负责日常的基金资产的估值业务，执行基金估值政策，并负责与托管行沟通估值调整事项；监察稽核部负责审核估值政策和程序的一致性，监督估值委员会工作流程中的风险控制，并负责估值调整事项的信息披露工作。

本基金的日常估值程序由基金运营部基金估值核算人员执行，并与托管银行的估值结果核对一致。基金估值政策的议定和修改采用集体讨论机制，投资组合经理作为估值小组成员，对持仓证券的交易情况、信息披露情况保持应有的职业敏感，向估值委员会提供估值参考信息，参与估值政策讨论。对需采用特别估值程序的证券，基金管理人及时启动特别估值程序，由估值委员会讨论议定特别估值方案并与托管行沟通后由基金运营部具体执行。

本基金管理人参与估值流程各方之间不存在任何重大利益冲突。截止报告期末本基金管理人已与中央国债登记结算有限责任公司及中证指数有限公司签署服务协议，由中央国债登记结算有限责任公司按约定提供银行间交易的债券品种的估值数据，由中证指数有限公司按约定提供交易所交易的债券品种的估值数据和流通受限股票的折扣率数据。

4.7 管理人对报告期内基金利润分配情况的说明

本基金管理人严格按照本基金基金合同的规定进行收益分配。本报告期内本基金无收益分配事项。

4.8 报告期内管理人对本基金持有人数或基金资产净值预警情形的说明

无。

§ 5 托管人报告

5.1 报告期内本基金托管人遵规守信情况声明

本报告期内，本基金托管人在对本基金的托管过程中，严格遵守《证券投资基金法》及其他

法律法规和基金合同的有关规定，不存在任何损害基金份额持有人利益的行为，完全尽职尽责地履行了基金托管人应尽的义务。

5.2 托管人对报告期内本基金投资运作合规守信、净值计算、利润分配等情况的说明

本报告期内，本基金的管理人——大成基金管理有限公司在本基金的投资运作、基金资产净值计算、基金份额申购赎回价格计算、基金费用开支等问题上，托管人未发现损害基金份额持有人利益的行为。

5.3 托管人对本中期报告中财务信息等内容的真实、准确和完整发表意见

本托管人依法对大成基金管理有限公司编制和披露的本基金 2023 年中期报告中财务指标、净值表现、利润分配情况、财务会计报告、投资组合报告等内容进行了核查，以上内容真实、准确和完整。

§ 6 半年度财务会计报告（未经审计）

6.1 资产负债表

会计主体：大成元吉增利债券型证券投资基金

报告截止日：2023 年 6 月 30 日

单位：人民币元

资产	附注号	本期末 2023 年 6 月 30 日	上年度末 2022 年 12 月 31 日
资产：			
银行存款	6.4.7.1	755,584.16	579,886.41
结算备付金		15,970,168.03	3,163,624.45
存出保证金		46,922.30	31,323.07
交易性金融资产	6.4.7.2	1,332,578,814.69	900,835,711.07
其中：股票投资		193,680,994.24	144,936,364.00
基金投资		-	-
债券投资		1,138,897,820.45	755,899,347.07
资产支持证券投资		-	-
贵金属投资		-	-
其他投资		-	-
衍生金融资产	6.4.7.3	-	-
买入返售金融资产	6.4.7.4	-	-
债权投资	6.4.7.5	-	-
其中：债券投资		-	-
资产支持证券投资		-	-
其他投资		-	-
其他债权投资	6.4.7.6	-	-
其他权益工具投资	6.4.7.7	-	-

应收清算款		5,351,453.05	218,764.47
应收股利		54,891.15	-
应收申购款		-	100.00
递延所得税资产		-	-
其他资产	6.4.7.8	-	-
资产总计		1,354,757,833.38	904,829,409.47
负债和净资产	附注号	本期末 2023年6月30日	上年度末 2022年12月31日
负 债:			
短期借款		-	-
交易性金融负债		-	-
衍生金融负债	6.4.7.3	-	-
卖出回购金融资产款		276,794,008.87	172,062,857.21
应付清算款		3,385,575.78	2.52
应付赎回款		-	-
应付管理人报酬		684,224.15	533,529.47
应付托管费		171,056.05	133,382.37
应付销售服务费		33,317.83	34,204.00
应付投资顾问费		-	-
应交税费		78,478.55	37,666.63
应付利润		-	-
递延所得税负债		-	-
其他负债	6.4.7.9	360,112.81	376,634.94
负债合计		281,506,774.04	173,178,277.14
净资产:			
实收基金	6.4.7.10	1,062,130,077.48	739,488,812.95
其他综合收益	6.4.7.11	-	-
未分配利润	6.4.7.12	11,120,981.86	-7,837,680.62
净资产合计		1,073,251,059.34	731,651,132.33
负债和净资产总计		1,354,757,833.38	904,829,409.47

注：报告截止日 2023 年 06 月 30 日，基金份额总额 1,062,130,077.48 份，其中大成元吉增利债券 A 基金份额总额为 960,955,160.70 份，基金份额净值 1.0112 元。大成元吉增利债券 C 基金份额总额为 101,174,916.78 份，基金份额净值 1.0036 元。

6.2 利润表

会计主体：大成元吉增利债券型证券投资基金

本报告期：2023 年 1 月 1 日至 2023 年 6 月 30 日

单位：人民币元

项 目	附注号	本期 2023 年 1 月 1 日至 2023 年 6 月 30 日	上年度可比期间 2022 年 1 月 1 日至 2022 年 6 月 30 日
一、营业总收入		22,125,360.42	6,378,016.27

1. 利息收入		93,359.20	109,570.91
其中：存款利息收入	6.4.7.13	93,359.20	109,570.91
债券利息收入		-	-
资产支持证券利息收入		-	-
买入返售金融资产收入		-	-
证券出借利息收入		-	-
其他利息收入		-	-
2. 投资收益（损失以“-”填列）		10,278,612.47	4,290,595.97
其中：股票投资收益	6.4.7.14	-1,771,766.10	-6,448,969.87
基金投资收益		-	-
债券投资收益	6.4.7.15	10,373,463.96	9,810,466.86
资产支持证券投资	6.4.7.16	-	-
收益			
贵金属投资收益	6.4.7.17	-	-
衍生工具收益	6.4.7.18	-	-
股利收益	6.4.7.19	1,676,914.61	929,098.98
以摊余成本计量的金融资产终止确认产生的收益		-	-
其他投资收益		-	-
3. 公允价值变动收益（损失以“-”号填列）	6.4.7.20	11,746,722.82	1,966,388.21
4. 汇兑收益（损失以“-”号填列）		-	-
5. 其他收入（损失以“-”号填列）	6.4.7.21	6,665.93	11,461.18
减：二、营业总支出		7,101,022.49	4,435,907.80
1. 管理人报酬	6.4.10.2.1	3,425,284.85	2,246,894.54
2. 托管费	6.4.10.2.2	856,321.19	561,723.61
3. 销售服务费	6.4.10.2.3	201,835.56	14,099.24
4. 投资顾问费		-	-
5. 利息支出		2,463,535.97	1,455,256.21
其中：卖出回购金融资产支出		2,463,535.97	1,455,256.21
6. 信用减值损失	6.4.7.22	-	-
7. 税金及附加		32,491.76	34,235.99
8. 其他费用	6.4.7.23	121,553.16	123,698.21
三、利润总额（亏损总额以“-”号填列）		15,024,337.93	1,942,108.47
减：所得税费用		-	-
四、净利润（净亏损以“-”		15,024,337.93	1,942,108.47

号填列)			
五、其他综合收益的税后净额		-	-
六、综合收益总额		15,024,337.93	1,942,108.47

6.3 净资产（基金净值）变动表

会计主体：大成元吉增利债券型证券投资基金

本报告期：2023 年 1 月 1 日至 2023 年 6 月 30 日

单位：人民币元

项目	本期 2023 年 1 月 1 日至 2023 年 6 月 30 日			
	实收基金	其他综合收益	未分配利润	净资产合计
一、上期期末净资产（基金净值）	739,488,812.95	-	-7,837,680.62	731,651,132.33
加：会计政策变更	-	-	-	-
前期差错更正	-	-	-	-
其他	-	-	-	-
二、本期期初净资产（基金净值）	739,488,812.95	-	-7,837,680.62	731,651,132.33
三、本期增减变动额（减少以“-”号填列）	322,641,264.53	-	18,958,662.48	341,599,927.01
（一）、综合收益总额	-	-	15,024,337.93	15,024,337.93
（二）、本期基金份额交易产生的基金净值变动数（净值减少以“-”号填列）	322,641,264.53	-	3,934,324.55	326,575,589.08
其中：1. 基金申购款	400,906,200.31	-	4,747,431.41	405,653,631.72
2. 基金赎回款	-78,264,935.78	-	-813,106.86	-79,078,042.64
（三）、本期向基金份额持有人分配利润产生的基金净值变动（净值减少以“-”号填列）	-	-	-	-
（四）、其他综合收益结转留存收	-	-	-	-

益				
四、本期期末净资产(基金净值)	1,062,130,077.48	-	11,120,981.86	1,073,251,059.34
项目	上年度可比期间 2022年1月1日至2022年6月30日			
	实收基金	其他综合收益	未分配利润	净资产合计
一、上期期末净资产(基金净值)	645,737,168.61	-	10,000,808.21	655,737,976.82
加：会计政策变更	-	-	-	-
前期差错更正	-	-	-	-
其他	-	-	-	-
二、本期期初净资产(基金净值)	645,737,168.61	-	10,000,808.21	655,737,976.82
三、本期增减变动额(减少以“-”号填列)	-168,333,374.01	-	383,408.91	-167,949,965.10
(一)、综合收益总额	-	-	1,942,108.47	1,942,108.47
(二)、本期基金份额交易产生的基金净值变动数(净值减少以“-”号填列)	-168,333,374.01	-	-1,558,699.56	-169,892,073.57
其中：1. 基金申购款	473,671.44	-	3,570.84	477,242.28
2. 基金赎回款	-168,807,045.45	-	-1,562,270.40	-170,369,315.85
(三)、本期向基金份额持有人分配利润产生的基金净值变动(净值减少以“-”号填列)	-	-	-	-
(四)、其他综合收益结转留存收益	-	-	-	-
四、本期期末净资产(基金净值)	477,403,794.60	-	10,384,217.12	487,788,011.72

报表附注为财务报表的组成部分。

本报告 6.1 至 6.4 财务报表由下列负责人签署：

<u>谭晓冈</u>	<u>范瑛</u>	<u>孙蕊</u>
基金管理人负责人	主管会计工作负责人	会计机构负责人

6.4 报表附注

6.4.1 基金基本情况

大成元吉增利债券型证券投资基金(以下简称“本基金”)经中国证券监督管理委员会(以下简称“中国证监会”)证监许可[2020]第 3104 号《关于准予大成元吉增利债券型证券投资基金注册的批复》注册,由大成基金管理有限公司依照《中华人民共和国证券投资基金法》和《大成元吉增利债券型证券投资基金基金合同》负责公开募集。本基金为契约型开放式,存续期限不定,首次设立募集不包括认购资金利息共募集人民币 690,299,105.26 元,业经普华永道中天会计师事务所(特殊普通合伙)普华永道中天验字(2021)第 0505 号验资报告予以验证。经向中国证监会备案,《大成元吉增利债券型证券投资基金基金合同》于 2021 年 8 月 17 日正式生效,基金合同生效日的基金份额总额为 690,446,027.18 份基金份额,其中认购资金利息折合 146,921.92 份基金份额。本基金的基金管理人为大成基金管理有限公司,基金托管人为中国工商银行股份有限公司。

根据《大成元吉增利债券型证券投资基金基金合同》和《大成元吉增利债券型证券投资基金招募说明书》的有关规定,本基金根据认购/申购费用、赎回费用、销售服务费收取方式的不同,将基金份额分为不同的类别。其中 A 类基金份额为在投资人认购/申购时收取前端认购/申购费用、赎回时收取赎回费用,且不从本类别基金资产中计提销售服务费的基金份额;C 类基金份额为从本类别基金资产中计提销售服务费,且不收取认购/申购费用、赎回时收取赎回费用的基金份额。本基金 A 类基金份额和 C 类基金份额分别设置基金代码并分别计算基金份额净值。

根据《中华人民共和国证券投资基金法》和《大成元吉增利债券型证券投资基金基金合同》的有关规定,本基金的投资范围为具有良好流动性的金融工具,包括国内依法发行上市的股票(包括主板、中小板、创业板及其他中国证监会允许基金投资的股票)、存托凭证、港股通标的股票、债券(包括国债、央行票据、地方政府债、金融债券、企业债券、公司债券、中期票据、短期融资券、超短期融资券、次级债券、政府支持机构债、政府支持债券、可转换债券(含分离交易可转债)、可交换债券及其他经中国证监会允许投资的债券)、资产支持证券、债券回购、银行存款(包括协议存款、定期存款及其他银行存款)、同业存单、货币市场工具、国债期货、信用衍生品,以及法律法规或中国证监会允许基金投资的其他金融工具,但须符合中国证监会的相关规定。本基金的投资组合比例为:投资于债券资产的比例不低于基金资产的 80%,投资于股票资产、存托凭证的

比例不超过基金资产的 20% (其中投资于港股通标的股票占本基金股票资产的比例为 0%-50%)。每个交易日日终, 在扣除国债期货合约需缴纳的交易保证金后应当保持不低于基金资产净值 5% 的现金或者到期日在一年以内的政府债券, 其中现金不包括结算备付金、存出保证金、应收申购款等。本基金的业绩比较基准为: 沪深 300 指数收益率 \times 10%+中债综合全价指数收益率 \times 85%+金融机构人民币活期存款基准利率(税后) \times 5%。

6.4.2 会计报表的编制基础

本基金的财务报表按照财政部于 2006 年 2 月 15 日及以后期间颁布的《企业会计准则—基本准则》、各项具体会计准则、《资产管理产品相关会计处理规定》及其他相关规定(以下合称“企业会计准则”)、中国证监会颁布的《证券投资基金信息披露 XBRL 模板第 3 号<年度报告和中期报告>》、中国证券投资基金业协会(以下简称“中国基金业协会”)颁布的《证券投资基金会计核算业务指引》、《大成元吉增利债券型证券投资基金基金合同》和在财务报表附注 6.4.4 所列示的中国证监会、中国基金业协会发布的有关规定及允许的基金行业实务操作编制。

本财务报表以持续经营为基础编制。

6.4.3 遵循企业会计准则及其他有关规定的声明

本财务报表符合企业会计准则的要求, 真实、完整地反映了本基金于 2023 年 6 月 30 日的财务状况以及自 2023 年 1 月 1 日起至 2023 年 6 月 30 日止期间的经营成果和净值变动情况。

6.4.4 本报告期所采用的会计政策、会计估计与最近一期年度报告相一致的说明

本报告期所采用的会计政策、会计估计与最近一期年度报告相一致。

6.4.5 会计政策和会计估计变更以及差错更正的说明

6.4.5.1 会计政策变更的说明

本基金本报告期未发生会计政策变更。

6.4.5.2 会计估计变更的说明

本基金本报告期未发生会计估计变更。

6.4.5.3 差错更正的说明

本基金在本报告期间无重大会计差错更正。

6.4.6 税项

根据财政部、国家税务总局财税[2002]128 号《关于开放式证券投资基金有关税收问题的通知》、财税[2008]1 号《关于企业所得税若干优惠政策的通知》、财税[2012]85 号《关于实施上市公司股息红利差别化个人所得税政策有关问题的通知》、财税[2014]81 号《财政部国家税务总局证监会关于沪港股票市场交易互联互通机制试点有关税收政策的通知》、财税[2015]101 号《关于

上市公司股息红利差别化个人所得税政策有关问题的通知》、财税[2016]36 号《关于全面推开营业税改征增值税试点的通知》、财税[2016]46 号《关于进一步明确全面推开营改增试点金融业有关政策的通知》、财税[2016]70 号《关于金融机构同业往来等增值税政策的补充通知》、财税[2016]127 号《财政部国家税务总局证监会关于深港股票市场交易互联互通机制试点有关税收政策的通知》、财税[2016]140 号《关于明确金融 房地产开发 教育辅助服务等增值税政策的通知》、财税[2017]2 号《关于资管产品增值税政策有关问题的补充通知》、财税[2017]56 号《关于资管产品增值税有关问题的通知》、财税[2017]90 号《关于租入固定资产进项税额抵扣等增值税政策的通知》及其他相关财税法规和实务操作，主要税项列示如下：

(1) 资管产品运营过程中发生的增值税应税行为，以资管产品管理人为增值税纳税人。资管产品管理人运营资管产品过程中发生的增值税应税行为，暂适用简易计税方法，按照 3%的征收率缴纳增值税。

对证券投资基金管理人运用基金买卖股票、债券的转让收入免征增值税，对国债、地方政府债以及金融同业往来利息收入亦免征增值税。资管产品管理人运营资管产品提供的贷款服务，以产生的利息及利息性质的收入为销售额。

(2) 对基金从证券市场中取得的收入，包括买卖股票、债券的差价收入，股票的股息、红利收入，债券的利息收入及其他收入，暂不征收企业所得税。

(3) 对基金取得的企业债券利息收入，应由发行债券的企业在向基金支付利息时代扣代缴 20%的个人所得税。对基金从上市公司取得的股息红利所得，持股期限在 1 个月以内(含 1 个月)的，其股息红利所得全额计入应纳税所得额；持股期限在 1 个月以上至 1 年(含 1 年)的，暂减按 50%计入应纳税所得额；持股期限超过 1 年的，暂免征收个人所得税。对基金持有的上市公司限售股，解禁后取得的股息、红利收入，按照上述规定计算纳税，持股时间自解禁日起计算；解禁前取得的股息、红利收入继续暂减按 50%计入应纳税所得额。上述所得统一适用 20%的税率计征个人所得税。

对基金通过港股通投资香港联交所上市 H 股取得的股息红利，H 股公司应向中国证券登记结算有限责任公司(以下简称“中国结算”)提出申请，由中国结算向 H 股公司提供内地个人投资者名册，H 股公司按照 20%的税率代扣个人所得税。基金通过港股通投资香港联交所上市的非 H 股取得的股息红利，由中国结算按照 20%的税率代扣个人所得税。

(4) 基金卖出股票按 0.1%的税率缴纳股票交易印花税，买入股票不征收股票交易印花税。基金通过港股通买卖、继承、赠与联交所上市股票，按照香港特别行政区现行税法规定缴纳印花税。

(5) 本基金的城市维护建设税、教育费附加和地方教育附加等税费按照实际缴纳增值税额的适用比例计算缴纳。

6.4.7 重要财务报表项目的说明

6.4.7.1 银行存款

单位：人民币元

项目	本期末 2023年6月30日
活期存款	755,584.16
等于：本金	755,514.71
加：应计利息	69.45
减：坏账准备	-
定期存款	-
等于：本金	-
加：应计利息	-
减：坏账准备	-
其中：存款期限1个月以内	-
存款期限1-3个月	-
存款期限3个月以上	-
其他存款	-
等于：本金	-
加：应计利息	-
减：坏账准备	-
合计	755,584.16

6.4.7.2 交易性金融资产

单位：人民币元

项目	本期末 2023年6月30日				
	成本	应计利息	公允价值	公允价值变动	
股票	196,197,904.37	-	193,680,994.24	-2,516,910.13	
贵金属投资-金交所黄金合约	-	-	-	-	
债券	交易所市场	438,541,327.03	4,832,786.74	442,900,152.91	-473,960.86
	银行间市场	688,153,538.35	8,739,167.54	695,997,667.54	-895,038.35
	合计	1,126,694,865.38	13,571,954.28	1,138,897,820.45	-1,368,999.21
资产支持证券	-	-	-	-	
基金	-	-	-	-	
其他	-	-	-	-	
合计	1,322,892,769.75	13,571,954.28	1,332,578,814.69	-3,885,909.34	

6.4.7.3 衍生金融资产/负债

6.4.7.3.1 衍生金融资产/负债期末余额

无。

6.4.7.3.2 期末基金持有的期货合约情况

无。

6.4.7.3.3 期末基金持有的黄金衍生品情况

无。

6.4.7.4 买入返售金融资产

6.4.7.4.1 各项买入返售金融资产期末余额

无。

6.4.7.4.2 期末买断式逆回购交易中取得的债券

无。

6.4.7.4.3 按预期信用损失一般模型计提减值准备的说明

无。

6.4.7.5 债权投资

6.4.7.5.1 债权投资情况

无。

6.4.7.5.2 债权投资减值准备计提情况

无。

6.4.7.6 其他债权投资

6.4.7.6.1 其他债权投资情况

无。

6.4.7.6.2 其他债权投资减值准备计提情况

无。

6.4.7.7 其他权益工具投资

6.4.7.7.1 其他权益工具投资情况

无。

6.4.7.7.2 报告期末其他权益工具投资情况

无。

6.4.7.8 其他资产

无。

6.4.7.9 其他负债

单位：人民币元

项目	本期末 2023 年 6 月 30 日
应付券商交易单元保证金	-
应付赎回费	-
应付证券出借违约金	-
应付交易费用	201,552.66
其中：交易所市场	180,274.41
银行间市场	21,278.25
应付利息	-
预提费用	158,560.15
合计	360,112.81

6.4.7.10 实收基金

金额单位：人民币元

大成元吉增利债券 A

项目	本期 2023 年 1 月 1 日至 2023 年 6 月 30 日	
	基金份额（份）	账面金额
上年度末	637,586,621.22	637,586,621.22
本期申购	400,883,622.19	400,883,622.19
本期赎回（以“-”号填列）	-77,515,082.71	-77,515,082.71
基金拆分/份额折算前	-	-
基金拆分/份额折算调整	-	-
本期申购	-	-
本期赎回（以“-”号填列）	-	-
本期末	960,955,160.70	960,955,160.70

大成元吉增利债券 C

项目	本期 2023 年 1 月 1 日至 2023 年 6 月 30 日	
	基金份额（份）	账面金额
上年度末	101,902,191.73	101,902,191.73
本期申购	22,578.12	22,578.12
本期赎回（以“-”号填列）	-749,853.07	-749,853.07
基金拆分/份额折算前	-	-
基金拆分/份额折算调整	-	-
本期申购	-	-
本期赎回（以“-”号填列）	-	-
本期末	101,174,916.78	101,174,916.78

注：申购含红利再投份额(如有)、转换入份额(如有)；赎回含转换出份额(如有)。

6.4.7.11 其他综合收益

无。

6.4.7.12 未分配利润

单位：人民币元

大成元吉增利债券 A

项目	已实现部分	未实现部分	未分配利润合计
上年度末	3,404,925.73	-9,684,371.43	-6,279,445.70
本期利润	3,151,306.42	9,940,374.81	13,091,681.23
本期基金份额交易产生的变动数	1,706,409.53	2,233,525.73	3,939,935.26
其中：基金申购款	2,094,625.49	2,652,740.65	4,747,366.14
基金赎回款	-388,215.96	-419,214.92	-807,430.88
本期已分配利润	-	-	-
本期末	8,262,641.68	2,489,529.11	10,752,170.79

大成元吉增利债券 C

项目	已实现部分	未实现部分	未分配利润合计
上年度末	-19,782.79	-1,538,452.13	-1,558,234.92
本期利润	126,308.69	1,806,348.01	1,932,656.70
本期基金份额交易产生的变动数	962.65	-6,573.36	-5,610.71
其中：基金申购款	-35.44	100.71	65.27
基金赎回款	998.09	-6,674.07	-5,675.98
本期已分配利润	-	-	-
本期末	107,488.55	261,322.52	368,811.07

6.4.7.13 存款利息收入

单位：人民币元

项目	本期 2023年1月1日至2023年6月30日
活期存款利息收入	6,388.53
定期存款利息收入	-
其他存款利息收入	-
结算备付金利息收入	86,613.20
其他	357.47
合计	93,359.20

6.4.7.14 股票投资收益

6.4.7.14.1 股票投资收益项目构成

单位：人民币元

项目	本期 2023年1月1日至2023年6月30日
股票投资收益——买卖股票差价收入	-1,771,766.10
股票投资收益——赎回差价收入	-

股票投资收益——申购差价收入	-
股票投资收益——证券出借差价收入	-
合计	-1,771,766.10

6.4.7.14.2 股票投资收益——买卖股票差价收入

单位：人民币元

项目	本期
	2023年1月1日至2023年6月30日
卖出股票成交总额	129,680,525.04
减：卖出股票成本总额	131,005,870.47
减：交易费用	446,420.67
买卖股票差价收入	-1,771,766.10

6.4.7.14.3 股票投资收益——证券出借差价收入

无。

6.4.7.15 债券投资收益

6.4.7.15.1 债券投资收益项目构成

单位：人民币元

项目	本期
	2023年1月1日至2023年6月30日
债券投资收益——利息收入	14,107,713.79
债券投资收益——买卖债券（债转股及债券到期兑付）差价收入	-3,734,249.83
债券投资收益——赎回差价收入	-
债券投资收益——申购差价收入	-
合计	10,373,463.96

6.4.7.15.2 债券投资收益——买卖债券差价收入

单位：人民币元

项目	本期
	2023年1月1日至2023年6月30日
卖出债券（债转股及债券到期兑付）成交总额	614,154,698.57
减：卖出债券（债转股及债券到期兑付）成本总额	610,564,588.56
减：应计利息总额	7,290,467.00
减：交易费用	33,892.84
买卖债券差价收入	-3,734,249.83

6.4.7.15.3 债券投资收益——赎回差价收入

无。

6.4.7.15.4 债券投资收益——申购差价收入

无。

6.4.7.16 资产支持证券投资收益

6.4.7.16.1 资产支持证券投资收益项目构成

无。

6.4.7.16.2 资产支持证券投资收益——买卖资产支持证券差价收入

无。

6.4.7.16.3 资产支持证券投资收益——赎回差价收入

无。

6.4.7.16.4 资产支持证券投资收益——申购差价收入

无。

6.4.7.17 贵金属投资收益

6.4.7.17.1 贵金属投资收益项目构成

无。

6.4.7.17.2 贵金属投资收益——买卖贵金属差价收入

无。

6.4.7.17.3 贵金属投资收益——赎回差价收入

无。

6.4.7.17.4 贵金属投资收益——申购差价收入

无。

6.4.7.18 衍生工具收益

6.4.7.18.1 衍生工具收益——买卖权证差价收入

无。

6.4.7.18.2 衍生工具收益——其他投资收益

无。

6.4.7.19 股利收益

单位：人民币元

项目	本期
	2023 年 1 月 1 日至 2023 年 6 月 30 日
股票投资产生的股利收益	1,676,914.61
其中：证券出借权益补偿收入	-

基金投资产生的股利收益	-
合计	1,676,914.61

6.4.7.20 公允价值变动收益

单位：人民币元

项目名称	本期 2023年1月1日至2023年6月30日
1. 交易性金融资产	11,746,722.82
股票投资	3,854,809.10
债券投资	7,891,913.72
资产支持证券投资	-
基金投资	-
贵金属投资	-
其他	-
2. 衍生工具	-
权证投资	-
3. 其他	-
减：应税金融商品公允价值变动产生的预估增值税	-
合计	11,746,722.82

6.4.7.21 其他收入

单位：人民币元

项目	本期 2023年1月1日至2023年6月30日
基金赎回费收入	6,665.93
合计	6,665.93

注：1. 本基金的赎回费率按持有期间递减，不低于赎回费总额的 25% 归入基金资产。

2. 本基金的转换费由申购补差费和转出基金的赎回费两部分构成，其中不低于转出基金的赎回费的 25% 归入转出基金的基金资产。

6.4.7.22 信用减值损失

无。

6.4.7.23 其他费用

单位：人民币元

项目	本期 2023年1月1日至2023年6月30日
审计费用	29,752.78
信息披露费	59,507.37
证券出借违约金	-
深港通证券组合费	372.19
银行划款手续费	13,320.82
账户维护费	18,600.00

合计	121, 553. 16
----	--------------

6.4.7.24 分部报告

无。

6.4.8 或有事项、资产负债表日后事项的说明

6.4.8.1 或有事项

无。

6.4.8.2 资产负债表日后事项

无。

6.4.9 关联方关系

6.4.9.1 本报告期存在控制关系或其他重大利害关系的关联方发生变化的情况

本基金本报告期存在控制关系或者其他重大利害关系的关联方未发生变化。

6.4.9.2 本报告期与基金发生关联交易的各关联方

关联方名称	与本基金的关系
大成基金管理有限公司（“大成基金”）	基金管理人、注册登记机构、基金销售机构
中国工商银行股份有限公司（“中国工商银行”）	基金托管人、基金销售机构
光大证券股份有限公司（“光大证券”）	基金管理人的股东

注：下述关联交易均在正常业务范围内按一般商业条款订立。

6.4.10 本报告期及上年度可比期间的关联方交易

6.4.10.1 通过关联方交易单元进行的交易

6.4.10.1.1 股票交易

金额单位：人民币元

关联方名称	本期 2023年1月1日至2023年6月30日		上年度可比期间 2022年1月1日至2022年6月30日	
	成交金额	占当期股票 成交总额的比 例（%）	成交金额	占当期股票 成交总额的比 例（%）
光大证券	132, 551, 114. 96	43. 38	64, 706, 195. 03	40. 47

6.4.10.1.2 债券交易

金额单位：人民币元

关联方名称	本期 2023年1月1日至2023年6月30日		上年度可比期间 2022年1月1日至2022年6月30日	
	成交金额	占当期债券 成交总额的比 例（%）	成交金额	占当期债券 成交总额的比 例（%）

光大证券	273,037,862.48	39.15	1,428,044.55	20.33
------	----------------	-------	--------------	-------

6.4.10.1.3 债券回购交易

金额单位：人民币元

关联方名称	本期 2023年1月1日至2023年6月30日		上年度可比期间 2022年1月1日至2022年6月30日	
	成交金额	占当期债券回购成交总额的比例 (%)	成交金额	占当期债券回购成交总额的比例 (%)
光大证券	3,143,465,000.00	23.68	2,093,296,000.00	34.44

6.4.10.1.4 权证交易

无。

6.4.10.1.5 应支付关联方的佣金

金额单位：人民币元

关联方名称	本期 2023年1月1日至2023年6月30日			
	当期佣金	占当期佣金总量的比例 (%)	期末应付佣金余额	占期末应付佣金总额的比例 (%)
光大证券	122,119.09	43.70	85,336.49	47.34
关联方名称	上年度可比期间 2022年1月1日至2022年6月30日			
	当期佣金	占当期佣金总量的比例 (%)	期末应付佣金余额	占期末应付佣金总额的比例 (%)
光大证券	59,154.37	40.79	23,547.32	39.41

注：1. 上述佣金参考市场价格经本基金的基金管理人与对方协商确定。

2. 该类佣金协议的服务范围还包括佣金收取方为本基金提供的证券投资研究成果和市场信息服务等。

6.4.10.2 关联方报酬

6.4.10.2.1 基金管理费

单位：人民币元

项目	本期 2023年1月1日至2023年6月30日	上年度可比期间 2022年1月1日至2022年6月30日
当期发生的基金应支付的管理费	3,425,284.85	2,246,894.54
其中：支付销售机构的客户维护费	445,730.22	771,398.92

注：支付基金管理人大成基金的管理人报酬按前一日基金资产净值 0.80%的年费率计提，逐日累计至每月月底，按月支付。其计算公式为：

日管理人报酬=前一日基金资产净值×0.80%/当年天数。

6.4.10.2.2 基金托管费

单位：人民币元

项目	本期 2023 年 1 月 1 日至 2023 年 6 月 30 日	上年度可比期间 2022 年 1 月 1 日至 2022 年 6 月 30 日
当期发生的基金应支付的托管费	856,321.19	561,723.61

注：支付基金托管人中国工商银行的托管费按前一日基金资产净值 0.20%的年费率计提，逐日累计至每月月底，按月支付。其计算公式为：

日托管费=前一日基金资产净值×0.20%/当年天数

6.4.10.2.3 销售服务费

单位：人民币元

获得销售服务费的各关联方 名称	本期 2023 年 1 月 1 日至 2023 年 6 月 30 日		
	当期发生的基金应支付的销售服务费		
	大成元吉增利债券 A	大成元吉增利债券 C	合计
大成基金	-	16.34	16.34
中国工商银行	-	5,845.16	5,845.16
合计	-	5,861.50	5,861.50
获得销售服务费的各关联方 名称	上年度可比期间 2022 年 1 月 1 日至 2022 年 6 月 30 日		
	当期发生的基金应支付的销售服务费		
	大成元吉增利债券 A	大成元吉增利债券 C	合计
大成基金	-	87.76	87.76
中国工商银行	-	11,507.36	11,507.36
合计	-	11,595.12	11,595.12

注：本基金 A 类基金份额不收取销售服务费，C 类基金份额的销售服务费将专门用于本基金 C 类基金份额的销售与基金份额持有人服务。在通常情况下，销售服务费按前一日基金资产净值的 0.40%年费率计提。计算方法如下：

$H = E \times 0.40\% / \text{当年天数}$

H 为每日应计提的销售服务费

E 为前一日的基金财产净值

6.4.10.3 与关联方进行银行间同业市场的债券(含回购)交易

无。

6.4.10.4 报告期内转融通证券出借业务发生重大关联交易事项的说明

6.4.10.4.1 与关联方通过约定申报方式进行的适用固定期限费率的证券出借业务的情况

无。

6.4.10.4.2 与关联方通过约定申报方式进行的适用市场化期限费率的证券出借业务的情况

无。

6.4.10.5 各关联方投资本基金的情况

6.4.10.5.1 报告期内基金管理人运用固有资金投资本基金的情况

份额单位：份

项目	本期 2023 年 1 月 1 日至 2023 年 6 月 30 日	本期 2023 年 1 月 1 日至 2023 年 6 月 30 日
		大成元吉增利债券 A
基金合同生效日（2021 年 8 月 17 日）持有的基金份额	-	-
报告期初持有的基金份额	78,013,269.80	-
报告期间申购/买入总份额	-	-
报告期间因拆分变动份额	-	-
减：报告期间赎回/卖出总份额	-	-
报告期末持有的基金份额	78,013,269.80	-
报告期末持有的基金份额占基金总份额比例	7.34%	-
项目	上年度可比期间 2022 年 1 月 1 日至 2022 年 6 月 30 日	上年度可比期间 2022 年 1 月 1 日至 2022 年 6 月 30 日
		大成元吉增利债券 A
基金合同生效日（2021 年 8 月 17 日）持有的基金份额	-	-
报告期初持有的基金份额	55,916,553.73	-
报告期间申购/买入总份额	0.00	-
报告期间因拆分变动份额	-	-
减：报告期间赎回/卖出总份额	0.00	-
报告期末持有的基金份额	55,916,553.73	-

报告期末持有的基金份额 占基金总份额比例	11.71%	-
-------------------------	--------	---

注：基金管理人大成基金投资本基金适用的交易费率与本基金法律文件规定一致。

6.4.10.5.2 报告期末除基金管理人之外的其他关联方投资本基金的情况

无。

6.4.10.6 由关联方保管的银行存款余额及当期产生的利息收入

单位：人民币元

关联方名称	本期 2023年1月1日至2023年6月30日		上年度可比期间 2022年1月1日至2022年6月30日	
	期末余额	当期利息收入	期末余额	当期利息收入
中国工商银行	755,584.16	6,388.53	709,849.64	3,972.79

注：本基金由基金托管人保管的银行存款，按银行约定利率计息。

6.4.10.7 本基金在承销期内参与关联方承销证券的情况

无。

6.4.10.8 其他关联交易事项的说明

无。

6.4.11 利润分配情况

无。

6.4.12 期末（2023年6月30日）本基金持有的流通受限证券

6.4.12.1 因认购新发/增发证券而于期末持有的流通受限证券

金额单位：人民币元

6.4.12.1.2 受限证券类别：债券										
证券代码	证券名称	成功认购日	受限期	流通受限类型	认购价格	期末估值单价	数量（单位：张）	期末成本总额	期末估值总额	备注
123199	山河转债	2023年6月12日	1个月内（含）	新债未上市	100.00	100.01	59	5,900.00	5,900.49	-
127086	恒邦转债	2023年6月15日	1个月内（含）	新债未上市	100.00	100.01	10	1,000.00	1,000.08	-

6.4.12.2 期末持有的暂时停牌等流通受限股票

无。

6.4.12.3 期末债券正回购交易中作为抵押的债券

6.4.12.3.1 银行间市场债券正回购

截至本报告期末 2023 年 06 月 30 日止,基金从事银行间债券正回购交易形成的卖出回购证券款余额 94,519,654.47 元。以如下债券为质押:

金额单位:人民币元

债券代码	债券名称	回购到期日	期末估值单价	数量(张)	期末估值总额
092280105	22 南京银行 永续债 01	2023 年 7 月 3 日	101.02	300,000	30,305,753.42
102280943	22 兴沪 MTN001	2023 年 7 月 3 日	101.98	133,000	13,563,297.85
102380086	23 汕头投资 MTN001	2023 年 7 月 4 日	103.76	211,000	21,893,724.19
190311	19 进出 11	2023 年 7 月 5 日	103.77	358,000	37,148,561.48
合计				1,002,000	102,911,336.94

6.4.12.3.2 交易所市场债券正回购

截至本报告期末,本基金从事证券交易所债券正回购交易形成的卖出回购证券款余额 182,274,354.40。于 2023 年 07 月 03 日到期。该类交易要求本基金转入质押库的债券,按证券交易所规定的比例折算为标准券后,不低于债券回购交易的余额。

6.4.12.4 期末参与转融通证券出借业务的证券

无。

6.4.13 金融工具风险及管理

6.4.13.1 风险管理政策和组织架构

本基金在日常经营活动由金融工具产生的风险主要包括信用风险、流动性风险及市场风险。本基金管理人制定了政策和程序来识别及分析这些风险,并设定适当的风险限额及内部控制流程,通过可靠的管理及信息系统持续监控上述各类风险。

本基金的基金管理人奉行全面风险管理体系的建设,建立了以由高层监控(合规与风险管理委员会、公司投资风险控制委员会)、专业监控(监察稽核部、风险管理部)、部门互控、岗位自控构成的风险管理架构体系。本基金的基金管理人在董事会下设立合规与风险管理委员会,对公司整体运营风险进行监督,监督风险控制措施的执行。在管理层层面设立投资风险控制委员会,通过定期会议讨论涉及投资风险的重大议题,形成正式决议提交投委会。在业务操作层面,监察稽核部履行合规控制职责,通过定期、不定期检查内控制度的执行情况、对重大风险点以专项稽核的方式确保公司内控制度、流程得到贯彻执行。风险管理部履行风险量化评估分析职责。

本基金的基金管理人对于金融工具的风险管理方法主要是通过定性分析和定量分析的方法去

估测各种风险产生的可能损失。从定性分析的角度出发，判断风险损失的严重程度和出现同类风险损失的频度。而从定量分析的角度出发，根据本基金的投资目标，结合基金资产所运用金融工具特征通过特定的风险量化指标、模型，日常的量化报告，确定风险损失的限度和相应置信程度，及时可靠地对各种风险进行监督、检查和评估，并通过相应决策，将风险控制在可承受的范围内。

6.4.13.2 信用风险

信用风险是指基金在交易过程中因交易对手未履行合约责任，或者基金所投资证券之发行人出现违约、拒绝支付到期本息等情况，导致基金资产损失和收益变化的风险。

本基金的基金管理人在交易前对交易对手的资信状况进行了充分的评估。本基金的银行存款存放在本基金的托管人中国工商银行股份有限公司，因而与银行存款相关的信用风险不重大。本基金在交易所进行的交易均以中国证券登记结算有限责任公司为交易对手完成证券交收和款项清算，违约风险可能性很小；在银行间同业市场进行交易前均对交易对手进行信用评估并对证券交割方式进行限制以控制相应的信用风险。

本基金的基金管理人建立了信用风险管理流程，通过对投资品种信用等级评估来控制证券发行人的信用风险。信用等级评估以内部信用评级为主，外部信用评级为辅。内部债券信用评级主要考察发行人的经营风险、财务风险和流动性风险，以及信用产品的条款和担保人的情况等。此外，本基金的基金管理人根据信用产品的内部评级，通过单只信用产品投资占基金资产净值的比例及占发行量的比例进行控制，通过分散化投资以分散信用风险。

本期末，本基金持有的除国债、央行票据和政策性金融债以外的债券占基金资产净值的比例为 92.41% (上年度末：90.39%)。

6.4.13.3 流动性风险

流动性风险是指基金在履行与金融负债有关的义务时遇到资金短缺的风险。本基金的流动性风险一方面来自于基金份额持有人可随时要求赎回其持有的基金份额，另一方面来自于投资品种所处的交易市场不活跃而带来的变现困难或因投资集中而无法在市场出现剧烈波动的情况下以合理的价格变现。

6.4.13.3.1 报告期内本基金组合资产的流动性风险分析

本基金的基金管理人严格按照《公开募集证券投资基金运作管理办法》及《公开募集开放式证券投资基金流动性风险管理规定》等有关法规的要求建立健全开放式基金流动性风险管理的内部控制体系，审慎评估各类资产的流动性，针对性制定流动性风险管理措施，对本基金组合资产的流动性风险进行管理。本基金的基金管理人采用监控基金组合资产持仓集中度指标、逆回购交易的到期日与交易对手的集中度、流动性受限资产比例、基金组合资产中 7 个工作日可变现资产

的可变现价值以及压力测试等方式防范流动性风险。并于开放日对本基金的申购赎回情况进行监控，保持基金投资组合中的可用现金头寸与之相匹配，确保本基金资产的变现能力与投资者赎回需求的匹配与平衡。本基金的基金管理人在基金合同中设计了巨额赎回条款，约定在非正常情况下赎回申请的处理方式，控制因开放申购赎回模式带来的流动性风险，有效保障基金持有人利益。于本期末，本基金持有的流动性受限资产的估值占基金资产净值的比例未超过 15%，且本基金组合资产中 7 个工作日可变现资产未超过最近工作日确认的净赎回金额。

本基金主要投资于交易所及银行间市场内交易的证券，除在附注“期末本基金持有的流通受限证券”中列示的部分基金资产流通暂时受限制外（如有），其余均能及时变现。此外，本基金可通过卖出回购金融资产方式借入短期资金应对流动性需求，其上限一般不超过基金持有的债券资产的公允价值。除附注期末债券正回购交易中作为抵押的债券中列示的卖出回购金融资产款余额（如有）将在 1 个月内到期且计息外，本基金于资产负债表日所持有的金融负债的合同约定剩余到期日均为一年以内且一般不计息，可赎回基金份额净值无固定到期日且不计息，因此账面余额一般即为未折现的合约到期现金流量。本报告期内，本基金未发生重大流动性风险事件。

6.4.13.4 市场风险

市场风险是指基金所持金融工具的公允价值或未来现金流量因所处市场各类价格因素的变动而发生波动的风险，包括利率风险、外汇风险和其他价格风险。

6.4.13.4.1 利率风险

利率风险是指金融工具的公允价值或未来现金流量受市场利率变动而发生波动的风险。利率敏感性金融工具均面临由于市场利率上升而导致公允价值下降的风险，其中浮动利率类金融工具还面临每个付息期间结束根据市场利率重新定价时对于未来现金流影响的风险。

本基金的基金管理人定期对本基金面临的利率敏感性缺口进行监控，并通过调整投资组合的久期等方法对上述利率风险进行管理。

本基金主要投资于交易所及银行间市场交易的固定收益品种，因此存在相应的利率风险。

6.4.13.4.1.1 利率风险敞口

单位：人民币元

本期末 2023 年 6 月 30 日	1 年以内	1-5 年	5 年以上	不计息	合计
资产					
银行存款	755,584.16	-	-	-	755,584.16
结算备付金	15,970,168.03	-	-	-	15,970,168.03
存出保证金	46,922.30	-	-	-	46,922.30
交易性金融资产	224,724,286.41	673,705,341.95	240,468,192.09	193,680,994.24	1,332,578,814.69
应收股利	-	-	-	54,891.15	54,891.15

应收清算款	-	-	-	5,351,453.05	5,351,453.05
资产总计	241,496,960.90	673,705,341.95	240,468,192.09	199,087,338.44	1,354,757,833.38
负债					
应付管理人报酬	-	-	-	684,224.15	684,224.15
应付托管费	-	-	-	171,056.05	171,056.05
应付清算款	-	-	-	3,385,575.78	3,385,575.78
卖出回购金融资产款	276,794,008.87	-	-	-	276,794,008.87
应付销售服务费	-	-	-	33,317.83	33,317.83
应交税费	-	-	-	78,478.55	78,478.55
其他负债	-	-	-	360,112.81	360,112.81
负债总计	276,794,008.87	-	-	4,712,765.17	281,506,774.04
利率敏感度缺口	-35,297,047.97	673,705,341.95	240,468,192.09	194,374,573.27	1,073,251,059.34
上年度末 2022 年 12 月 31 日	1 年以内	1-5 年	5 年以上	不计息	合计
资产					
银行存款	579,886.41	-	-	-	579,886.41
结算备付金	3,163,624.45	-	-	-	3,163,624.45
存出保证金	31,323.07	-	-	-	31,323.07
交易性金融资产	280,800,717.66	334,019,692.21	141,078,937.20	144,936,364.00	900,835,711.07
应收申购款	-	-	-	100.00	100.00
应收清算款	-	-	-	218,764.47	218,764.47
资产总计	284,575,551.59	334,019,692.21	141,078,937.20	145,155,228.47	904,829,409.47
负债					
应付管理人报酬	-	-	-	533,529.47	533,529.47
应付托管费	-	-	-	133,382.37	133,382.37
应付清算款	-	-	-	2.52	2.52
卖出回购金融资产款	172,062,857.21	-	-	-	172,062,857.21
应付销售服务费	-	-	-	34,204.00	34,204.00
应交税费	-	-	-	37,666.63	37,666.63
其他负债	-	-	-	376,634.94	376,634.94
负债总计	172,062,857.21	-	-	1,115,419.93	173,178,277.14
利率敏感度缺口	112,512,694.38	334,019,692.21	141,078,937.20	144,039,808.54	731,651,132.33

注：表中所示为本基金资产及负债的账面价值，并按照合约规定的利率重新定价日或到期日孰早者予以分类。

6.4.13.4.1.2 利率风险的敏感性分析

假设	除市场利率以外的其他市场变量保持不变		
分析	相关风险变量的变动	对资产负债表日基金资产净值的影响金额（单位：人民币元）	
		本期末（2023 年 6 月 30 日）	上年度末（2022 年 12 月 31 日）

	市场利率上升 25 个基点	-3,545,912.07	-2,267,644.25
	市场利率下降 25 个基点	3,574,746.34	2,284,152.53

6.4.13.4.2 外汇风险

外汇风险是指金融工具的公允价值或未来现金流量因外汇汇率变动而发生波动的风险。本基金持有不以记账本位币计价的资产和负债，因此存在相应的外汇风险。本基金管理人每日对本基金的外汇头寸进行监控。

6.4.13.4.2.1 外汇风险敞口

单位：人民币元

项目	本期末 2023 年 6 月 30 日			
	美元 折合人民币 元	港币 折合人民币元	其他币种 折合人民币元	合计
以外币计价的资产				
交易性金融资产	-	5,911,413.07	-	5,911,413.07
资产合计	-	5,911,413.07	-	5,911,413.07
以外币计价的负债				
负债合计	-	-	-	-
资产负债表外 外汇风险敞口净额	-	5,911,413.07	-	5,911,413.07
项目	上年度末 2022 年 12 月 31 日			
	美元 折合人民币 元	港币 折合人民币元	其他币种 折合人民币元	合计
以外币计价的资产				
交易性金融资产	-	11,477,260.87	-	11,477,260.87
资产合计	-	11,477,260.87	-	11,477,260.87
以外币计价的负债				

负债合计	-	-	-	-
资产负债表外 外汇风险敞口净 额	-	11,477,260.87	-	11,477,260.87

6.4.13.4.2.2 外汇风险的敏感性分析

假设	除市场汇率以外的其他市场变量保持不变		
分析	相关风险变量的变 动	对资产负债表日基金资产净值的 影响金额（单位：人民币元）	
		本期末（2023年6月30日）	上年度末（2022年12月 31日）
	市场汇率相对人民 币升值 5%	295,570.65	573,863.06
市场汇率相对人民 币贬值 5%	-295,570.66	-573,863.03	

6.4.13.4.3 其他价格风险

其他价格风险是指基金所持金融工具的公允价值或未来现金流量因除市场利率和外汇汇率以外的市场价格因素变动而发生波动的风险。本基金主要投资于证券交易所上市或银行间同业市场交易的股票和债券，所面临的其他价格风险来源于单个证券发行主体自身经营情况或特殊事项的影响，也可能来源于证券市场整体波动的影响。

本基金的基金管理人在构建和管理投资组合的过程中，采用“自上而下”的策略，通过对宏观经济情况及政策的分析，结合证券市场运行情况，做出资产配置及组合构建的决定；通过对单个证券的定性分析及定量分析，选择符合基金合同约定范围的投资品种进行投资。本基金的基金管理人定期结合宏观及微观环境的变化，对投资策略、资产配置、投资组合进行修正，来主动应对可能发生的市场价格风险。

6.4.13.4.3.1 其他价格风险敞口

金额单位：人民币元

项目	本期末 2023年6月30日		上年度末 2022年12月31日	
	公允价值	占基金资产净值 比例（%）	公允价值	占基金资产净值 比例（%）
交易性金融资产—股票投资	193,680,994.24	18.05	144,936,364.00	19.81
交易性金融资产—基金投资	-	-	-	-

交易性金融资产—贵金属投资	-	-	-	-
衍生金融资产—权证投资	-	-	-	-
其他	-	-	-	-
合计	193,680,994.24	18.05	144,936,364.00	19.81

6.4.13.4.3.2 其他价格风险的敏感性分析

于本期末，本基金持有的交易性权益类投资公允价值占基金净资产的比例为 18.05%，因此除市场利率和外汇净资产资产净值无重大影响。

6.4.14 公允价值

6.4.14.1 金融工具公允价值计量的方法

公允价值计量结果所属的层次，由对公允价值计量整体而言具有重要意义的输入值所属的最低层次决定：

第一层次：相同资产或负债在活跃市场上未经调整的报价。

第二层次：除第一层次输入值外相关资产或负债直接或间接可观察的输入值。

第三层次：相关资产或负债的不可观察输入值。

6.4.14.2 持续的以公允价值计量的金融工具

6.4.14.2.1 各层次金融工具的公允价值

单位：人民币元

公允价值计量结果所属的层次	本期末 2023 年 6 月 30 日	上年度末 2022 年 12 月 31 日
第一层次	393,454,679.32	155,058,796.07
第二层次	939,124,135.37	745,776,915.00
第三层次	-	-
合计	1,332,578,814.69	900,835,711.07

6.4.14.2.2 公允价值所属层次间的重大变动

本基金以导致各层次之间转换的事项发生日为确认各层次之间转换的时点。

对于证券交易所上市的股票和债券，若出现重大事项停牌、交易不活跃（包括涨跌停时的交易不活跃）、或属于非公开发行等情况，本基金不会于停牌日至交易恢复活跃日期间、交易不活跃期间及限售期间将相关股票和债券的公允价值列入第一层次；并根据估值调整中采用的

不可观察输入值对于公允价值的影响程度，确定相关股票、债券和基金的公允价值应属第二层次还是第三层次。

6.4.14.3 非持续的以公允价值计量的金融工具的说明

本基金本报告期末未持有非持续的以公允价值计量的金融工具。

6.4.14.4 不以公允价值计量的金融工具的相关说明

不以公允价值计量的金融资产和负债主要包括应收款项和其他金融负债，其账面价值与公允价值相差很小。

6.4.15 有助于理解和分析会计报表需要说明的其他事项

无。

§ 7 投资组合报告

7.1 期末基金资产组合情况

金额单位：人民币元

序号	项目	金额	占基金总资产的比例 (%)
1	权益投资	193,680,994.24	14.30
	其中：股票	193,680,994.24	14.30
2	基金投资	-	-
3	固定收益投资	1,138,897,820.45	84.07
	其中：债券	1,138,897,820.45	84.07
	资产支持证券	-	-
4	贵金属投资	-	-
5	金融衍生品投资	-	-
6	买入返售金融资产	-	-
	其中：买断式回购的买入返售金融资产	-	-
7	银行存款和结算备付金合计	16,725,752.19	1.23
8	其他各项资产	5,453,266.50	0.40
9	合计	1,354,757,833.38	100.00

注：本基金通过深港通交易机制投资的港股公允价值为 5,911,413.07 元，占期末基金资产净值的比例为 0.55%。

7.2 报告期末按行业分类的股票投资组合

7.2.1 报告期末按行业分类的境内股票投资组合

金额单位：人民币元

代码	行业类别	公允价值 (元)	占基金资产净值比例 (%)
A	农、林、牧、渔业	1,392,863.00	0.13
B	采矿业	2,148,330.00	0.20

C	制造业	142,889,575.77	13.31
D	电力、热力、燃气及水生产和供应业	487,026.00	0.05
E	建筑业	3,584,318.00	0.33
F	批发和零售业	14,830,265.50	1.38
G	交通运输、仓储和邮政业	5,791,035.00	0.54
H	住宿和餐饮业	2,435,450.00	0.23
I	信息传输、软件和信息技术服务业	3,755,919.76	0.35
J	金融业	5,263,177.00	0.49
K	房地产业	1,511,020.00	0.14
L	租赁和商务服务业	773,710.00	0.07
M	科学研究和技术服务业	1,627,128.00	0.15
N	水利、环境和公共设施管理业	-	-
O	居民服务、修理和其他服务业	-	-
P	教育	-	-
Q	卫生和社会工作	1,142,153.14	0.11
R	文化、体育和娱乐业	137,610.00	0.01
S	综合	-	-
	合计	187,769,581.17	17.50

7.2.2 报告期末按行业分类的港股通投资股票投资组合

行业类别	公允价值（人民币）	占基金资产净值比例（%）
通讯	1,845,619.56	0.17
非必需消费品	607,584.82	0.06
必需消费品	-	-
能源	753,810.85	0.07
金融	-	-
房地产	-	-
医疗保健	382,068.51	0.04
工业	813,960.83	0.08
材料	1,508,368.50	0.14
科技	-	-
公用事业	-	-
政府	-	-
合计	5,911,413.07	0.55

注：以上分类采用彭博行业分类标准。

7.3 期末按公允价值占基金资产净值比例大小排序的所有股票投资明细

金额单位：人民币元

序号	股票代码	股票名称	数量（股）	公允价值（元）	占基金资产净值比例（%）
1	002419	天虹股份	1,932,500	11,305,125.00	1.05
2	300750	宁德时代	36,220	8,286,773.80	0.77

3	300308	中际旭创	37,800	5,573,610.00	0.52
4	000683	远兴能源	720,400	5,179,676.00	0.48
5	000725	京东方 A	1,209,100	4,945,219.00	0.46
6	688012	中微公司	21,858	3,419,684.10	0.32
7	002415	海康威视	101,800	3,370,598.00	0.31
8	002271	东方雨虹	117,400	3,200,324.00	0.30
9	603129	春风动力	19,500	3,157,050.00	0.29
10	600031	三一重工	189,100	3,144,733.00	0.29
11	600660	福耀玻璃	87,700	3,144,045.00	0.29
12	605183	确成股份	173,400	3,138,540.00	0.29
13	600201	生物股份	308,600	2,934,786.00	0.27
14	000063	中兴通讯	61,700	2,809,818.00	0.26
15	600428	中远海特	412,600	2,599,380.00	0.24
16	002158	汉钟精机	97,600	2,436,096.00	0.23
17	301073	君亭酒店	67,000	2,435,450.00	0.23
18	600989	宝丰能源	187,300	2,361,853.00	0.22
19	000100	TCL 科技	588,340	2,318,059.60	0.22
20	300760	迈瑞医疗	7,200	2,158,560.00	0.20
21	603606	东方电缆	43,600	2,137,708.00	0.20
22	600276	恒瑞医药	41,800	2,002,220.00	0.19
23	688566	吉贝尔	50,172	1,957,209.72	0.18
24	002648	卫星化学	129,600	1,938,816.00	0.18
25	300394	天孚通信	17,800	1,901,574.00	0.18
26	002149	西部材料	108,800	1,826,752.00	0.17
27	601766	中国中车	277,100	1,801,150.00	0.17
28	601601	中国太保	66,200	1,719,876.00	0.16
29	601600	中国铝业	312,000	1,712,880.00	0.16
30	001872	招商港口	96,500	1,666,555.00	0.16
31	002853	皮阿诺	96,200	1,664,260.00	0.16
32	300633	开立医疗	29,200	1,591,400.00	0.15
33	601318	中国平安	33,200	1,540,480.00	0.14
34	001914	招商积余	100,400	1,511,020.00	0.14
35	000651	格力电器	41,000	1,496,910.00	0.14
36	301078	孩子王	128,850	1,472,755.50	0.14
37	601800	中国交建	133,200	1,453,212.00	0.14
38	002773	康弘药业	75,400	1,441,648.00	0.13
39	300725	药石科技	29,600	1,433,528.00	0.13
40	603722	阿科力	28,200	1,403,796.00	0.13
41	002080	中材科技	67,500	1,385,100.00	0.13
42	688249	晶合集成	72,038	1,359,357.06	0.13
43	601872	招商轮船	227,600	1,317,804.00	0.12
44	000762	西藏矿业	43,700	1,294,831.00	0.12
45	002475	立讯精密	39,900	1,294,755.00	0.12

46	688639	华恒生物	14,172	1,282,282.56	0.12
47	603259	药明康德	20,400	1,271,124.00	0.12
48	688008	澜起科技	21,889	1,256,866.38	0.12
49	600938	中国海油	23,900	433,068.00	0.04
49	00883	中国海洋石油	73,000	753,810.85	0.07
50	300124	汇川技术	18,200	1,168,622.00	0.11
51	600522	中天科技	73,400	1,167,794.00	0.11
52	301015	百洋医药	41,100	1,140,936.00	0.11
53	600690	海尔智家	46,900	1,101,212.00	0.10
54	601186	中国铁建	111,700	1,100,245.00	0.10
55	002929	润建股份	25,300	1,098,273.00	0.10
56	01818	招金矿业	120,500	1,086,544.21	0.10
57	000938	紫光股份	34,100	1,086,085.00	0.10
58	688223	晶科能源	76,964	1,082,113.84	0.10
59	300470	中密控股	23,300	1,076,926.00	0.10
60	002595	豪迈科技	30,600	1,074,978.00	0.10
61	300761	立华股份	57,600	1,061,568.00	0.10
62	000821	京山轻机	51,600	1,055,736.00	0.10
63	600572	康恩贝	151,200	1,035,720.00	0.10
64	601336	新华保险	28,100	1,033,237.00	0.10
65	300408	三环集团	35,100	1,030,185.00	0.10
66	600150	中国船舶	31,200	1,026,792.00	0.10
67	688019	安集科技	6,151	1,013,869.33	0.09
68	600933	爱柯迪	43,000	1,001,470.00	0.09
69	600298	安琪酵母	27,600	999,396.00	0.09
70	600763	通策医疗	9,999	968,503.14	0.09
71	002884	凌霄泵业	62,700	956,175.00	0.09
72	600010	包钢股份	534,000	955,860.00	0.09
73	00700	腾讯控股	3,100	947,758.56	0.09
74	601939	建设银行	144,100	902,066.00	0.08
75	00762	中国联通	188,000	897,861.00	0.08
76	603931	格林达	29,400	895,230.00	0.08
77	002011	盾安环境	64,000	885,120.00	0.08
78	688276	百克生物	13,886	869,263.60	0.08
79	000928	中钢国际	88,600	854,990.00	0.08
80	000807	云铝股份	66,400	845,272.00	0.08
81	601615	明阳智能	49,500	835,560.00	0.08
82	300105	龙源技术	122,300	820,633.00	0.08
83	002536	飞龙股份	54,500	817,500.00	0.08
84	688278	特宝生物	18,134	796,263.94	0.07
85	688981	中芯国际	15,686	792,456.72	0.07
86	601888	中国中免	7,000	773,710.00	0.07
87	600111	北方稀土	31,000	743,380.00	0.07

88	603676	卫信康	53,000	732,460.00	0.07
89	688777	中控技术	11,590	727,620.20	0.07
90	300979	华利集团	14,900	726,226.00	0.07
91	600963	岳阳林纸	98,400	725,208.00	0.07
92	002950	奥美医疗	68,800	714,144.00	0.07
93	688321	微芯生物	31,432	711,620.48	0.07
94	603986	兆易创新	6,600	701,250.00	0.07
95	600893	航发动力	16,500	697,290.00	0.06
96	002532	天山铝业	111,500	667,885.00	0.06
97	000789	万年青	86,100	667,275.00	0.06
98	603279	景津装备	20,800	652,288.00	0.06
99	603970	中农立华	31,700	629,879.00	0.06
100	300837	浙矿股份	16,400	629,760.00	0.06
101	603699	纽威股份	41,700	620,496.00	0.06
102	00772	阅文集团	20,000	607,584.82	0.06
103	688680	海优新材	4,903	597,283.46	0.06
104	603260	合盛硅业	8,500	595,170.00	0.06
105	002938	鹏鼎控股	24,100	585,389.00	0.05
106	002484	江海股份	26,200	557,798.00	0.05
107	600809	山西汾酒	3,000	555,210.00	0.05
108	300724	捷佳伟创	4,900	550,515.00	0.05
109	002230	科大讯飞	7,900	536,884.00	0.05
110	600195	中牧股份	44,100	515,088.00	0.05
111	002223	鱼跃医疗	14,300	514,657.00	0.05
112	688111	金山办公	1,048	494,886.56	0.05
113	002732	燕塘乳业	22,800	492,936.00	0.05
114	600549	厦门钨业	25,800	490,974.00	0.05
115	600887	伊利股份	17,200	487,104.00	0.05
116	003816	中国广核	156,600	487,026.00	0.05
117	300782	卓胜微	5,000	483,150.00	0.05
118	688036	传音控股	3,229	474,663.00	0.04
119	688513	苑东生物	8,176	448,535.36	0.04
120	002841	视源股份	6,400	427,776.00	0.04
121	00358	江西铜业股份	38,000	421,824.29	0.04
122	01199	中远海运港口	98,000	421,049.83	0.04
123	600489	中金黄金	40,700	420,431.00	0.04
124	603589	口子窖	8,300	409,605.00	0.04
125	688503	聚和材料	4,073	397,117.50	0.04
126	03808	中国重汽	28,000	392,911.00	0.04
127	002812	恩捷股份	4,000	385,400.00	0.04
128	000969	安泰科技	40,400	382,588.00	0.04
129	01801	信达生物	14,000	382,068.51	0.04
130	600745	闻泰科技	7,600	371,640.00	0.03

131	300401	花园生物	31,100	361,382.00	0.03
132	300496	中科创达	3,700	356,495.00	0.03
133	300759	康龙化成	9,300	356,004.00	0.03
134	000661	长春高新	2,600	354,380.00	0.03
135	002299	圣农发展	17,300	331,295.00	0.03
136	688297	中无人机	6,083	311,997.07	0.03
137	603195	公牛集团	3,108	298,554.48	0.03
138	600563	法拉电子	2,000	274,600.00	0.03
139	600285	羚锐制药	16,700	268,202.00	0.02
140	600050	中国联通	53,500	256,800.00	0.02
141	000811	冰轮环境	15,200	239,552.00	0.02
142	002121	科陆电子	32,200	236,026.00	0.02
143	600885	宏发股份	7,100	226,135.00	0.02
144	002126	银轮股份	12,600	223,020.00	0.02
145	003031	中瓷电子	1,600	212,992.00	0.02
146	688082	盛美上海	1,882	207,772.80	0.02
147	600026	中远海能	16,400	207,296.00	0.02
148	002049	紫光国微	2,200	205,150.00	0.02
149	600741	华域汽车	10,900	201,214.00	0.02
150	603939	益丰药房	5,300	196,100.00	0.02
151	003006	百亚股份	10,300	177,984.00	0.02
152	601689	拓普集团	2,200	177,540.00	0.02
153	002332	仙琚制药	13,300	176,225.00	0.02
154	002353	杰瑞股份	7,000	175,910.00	0.02
155	601618	中国中冶	44,300	175,871.00	0.02
156	603882	金域医学	2,300	173,650.00	0.02
157	603087	甘李药业	4,500	173,250.00	0.02
158	300443	金雷股份	4,700	166,615.00	0.02
159	002466	天齐锂业	2,300	160,793.00	0.01
160	002558	巨人网络	8,900	159,577.00	0.01
161	688167	炬光科技	1,443	155,194.65	0.01
162	603997	继峰股份	10,800	154,440.00	0.01
163	605080	浙江自然	5,040	151,099.20	0.01
164	002937	兴瑞科技	6,100	150,060.00	0.01
165	002138	顺络电子	6,100	145,851.00	0.01
166	603466	风语筑	9,900	137,610.00	0.01
167	001322	箭牌家居	8,200	137,268.00	0.01
168	300999	金龙鱼	3,400	135,966.00	0.01
169	002603	以岭药业	5,200	133,588.00	0.01
170	002709	天赐材料	2,800	115,332.00	0.01
171	688408	中信博	1,364	115,026.12	0.01
172	603019	中科曙光	2,200	111,980.00	0.01
173	601799	星宇股份	900	111,240.00	0.01

174	601877	正泰电器	3,800	105,070.00	0.01
175	002832	比音勒芬	2,900	102,689.00	0.01
176	002463	沪电股份	4,900	102,606.00	0.01
177	301153	中科江南	1,300	97,448.00	0.01
178	002025	航天电器	1,500	95,700.00	0.01
179	600511	国药股份	2,200	85,470.00	0.01
180	600161	天坛生物	3,000	81,450.00	0.01
181	000333	美的集团	1,300	76,596.00	0.01
182	300452	山河药辅	4,300	74,992.00	0.01
183	002179	中航光电	1,560	70,746.00	0.01
184	603093	南华期货	6,200	67,518.00	0.01
185	603799	华友钴业	1,300	59,683.00	0.01
186	600733	北汽蓝谷	10,400	55,952.00	0.01
187	002737	葵花药业	1,300	31,642.00	0.00
188	301195	北路智控	600	27,936.00	0.00
189	000858	五粮液	100	16,357.00	0.00

注：对于同时在 A+H 股上市 的股票，合并计算公允价值参与排序，并按照不同股票分别披露。

7.4 报告期内股票投资组合的重大变动

7.4.1 累计买入金额超出期初基金资产净值 2%或前 20 名的股票明细

金额单位：人民币元

序号	股票代码	股票名称	本期累计买入金额	占期初基金资产净值比例(%)
1	002419	天虹股份	15,018,608.00	2.05
2	300750	宁德时代	8,018,989.40	1.10
3	600201	生物股份	3,924,121.00	0.54
4	000683	远兴能源	3,704,571.00	0.51
5	002271	东方雨虹	3,458,066.00	0.47
6	002415	海康威视	3,358,079.48	0.46
7	002472	双环传动	3,099,210.00	0.42
8	601899	紫金矿业	3,065,027.00	0.42
9	605183	确成股份	3,028,279.78	0.41
10	600660	福耀玻璃	2,985,467.00	0.41
11	600428	中远海特	2,875,080.00	0.39
12	688111	金山办公	2,860,724.63	0.39
13	600989	宝丰能源	2,643,211.00	0.36
14	688012	中微公司	2,583,488.90	0.35
15	301073	君亭酒店	2,575,357.50	0.35
16	601600	中国铝业	2,569,895.00	0.35
17	000938	紫光股份	2,543,039.00	0.35
18	603129	春风动力	2,481,188.00	0.34
19	01818	招金矿业	2,479,754.46	0.34
20	688008	澜起科技	2,326,662.63	0.32

注：本期累计买入金额指买入成交金额（成交单价乘以成交数量），不考虑相关交易费用。

7.4.2 累计卖出金额超出期初基金资产净值 2%或前 20 名的股票明细

金额单位：人民币元

序号	股票代码	股票名称	本期累计卖出金额	占期初基金资产净值比例(%)
1	300308	中际旭创	6,049,081.00	0.83
2	601899	紫金矿业	5,659,753.50	0.77
3	000100	TCL 科技	4,537,068.00	0.62
4	601636	旗滨集团	3,683,882.00	0.50
5	600938	中国海油	2,674,346.00	0.37
5	00883	中国海洋石油	988,891.76	0.14
6	601888	中国中免	3,525,721.00	0.48
7	002472	双环传动	3,513,633.00	0.48
8	301078	孩子王	3,513,218.00	0.48
9	600988	赤峰黄金	3,057,191.00	0.42
10	605507	国邦医药	2,704,023.00	0.37
11	688111	金山办公	2,548,314.12	0.35
12	600378	昊华科技	2,409,044.00	0.33
13	603589	口子窖	2,271,790.00	0.31
14	000063	中兴通讯	2,175,214.00	0.30
15	002419	天虹股份	2,137,321.00	0.29
16	01691	JS 环球生活	1,987,643.53	0.27
17	600985	淮北矿业	1,932,197.00	0.26
18	603916	苏博特	1,917,339.00	0.26
19	601666	平煤股份	1,838,500.00	0.25
20	600887	伊利股份	1,826,904.00	0.25

注：1. 本期累计卖出金额指卖出成交金额（成交单价乘以成交数量），不考虑相关交易费用。

2. 对于同时在 A+H 股上市的股票，合并计算公允价值参与排序，并按照不同股票分别披露。

7.4.3 买入股票的成本总额及卖出股票的收入总额

单位：人民币元

买入股票成本（成交）总额	175,895,691.61
卖出股票收入（成交）总额	129,680,525.04

注：上述金额均指成交金额（成交单价乘以成交数量），不考虑相关交易费用。

7.5 期末按债券品种分类的债券投资组合

金额单位：人民币元

序号	债券品种	公允价值	占基金资产净值比例(%)
1	国家债券	54,842,581.39	5.11
2	央行票据	-	-
3	金融债券	238,116,214.11	22.19
	其中：政策性金融债	92,291,216.28	8.60

4	企业债券	171,854,210.02	16.01
5	企业短期融资券	50,521,014.27	4.71
6	中期票据	423,783,215.01	39.49
7	可转债（可交换债）	199,780,585.65	18.61
8	同业存单	-	-
9	其他	-	-
10	合计	1,138,897,820.45	106.12

7.6 期末按公允价值占基金资产净值比例大小排序的前五名债券投资明细

金额单位：人民币元

序号	债券代码	债券名称	数量（张）	公允价值	占基金资产净值比例（%）
1	190311	19 进出 11	600,000	62,260,158.90	5.80
2	102380086	23 汕头投资 MTN001	300,000	31,128,517.81	2.90
3	188713	21 保置 01	300,000	30,763,333.15	2.87
4	042280414	22 洛阳城投 CP001	300,000	30,510,424.11	2.84
5	092280105	22 南京银行永 续债 01	300,000	30,305,753.42	2.82

7.7 期末按公允价值占基金资产净值比例大小排序的所有资产支持证券投资明细

无。

7.8 报告期末按公允价值占基金资产净值比例大小排序的前五名贵金属投资明细

无。

7.9 期末按公允价值占基金资产净值比例大小排序的前五名权证投资明细

无。

7.10 报告期末本基金投资的国债期货交易情况说明

7.10.1 本期国债期货投资政策

无。

7.10.2 本期国债期货投资评价

无。

7.11 投资组合报告附注

7.11.1 基金投资的前十名证券的发行主体本期是否出现被监管部门立案调查，或在报告编制日前一年内受到公开谴责、处罚的情形

本基金投资的前十名证券之一 19 成都银行二级的发行主体成都银行股份有限公司于 2022 年 7 月 8 日因侵害消费者个人信息依法得到保护的权益等，受到中国人民银行成都分行处罚（成银罚字〔2022〕20 号）。本基金认为，对成都银行的处罚不会对其投资价值构成实质性负面影响。

7.11.2 基金投资的前十名股票是否超出基金合同规定的备选股票库

本基金投资的前十名股票未超出基金合同规定的备选股票库。

7.11.3 期末其他各项资产构成

单位：人民币元

序号	名称	金额
1	存出保证金	46,922.30
2	应收清算款	5,351,453.05
3	应收股利	54,891.15
4	应收利息	-
5	应收申购款	-
6	其他应收款	-
7	待摊费用	-
8	其他	-
9	合计	5,453,266.50

7.11.4 期末持有的处于转股期的可转换债券明细

金额单位：人民币元

序号	债券代码	债券名称	公允价值	占基金资产净值比例 (%)
1	113637	华翔转债	11,689,434.97	1.09
2	110085	通 22 转债	11,633,735.65	1.08
3	123088	威唐转债	10,109,079.36	0.94
4	110082	宏发转债	9,255,891.49	0.86
5	113039	嘉泽转债	9,217,524.44	0.86
6	113059	福莱转债	8,368,939.55	0.78
7	118014	高测转债	8,347,311.44	0.78
8	110048	福能转债	7,885,269.76	0.73
9	128095	恩捷转债	7,049,199.49	0.66
10	113662	豪能转债	6,465,177.90	0.60
11	128023	亚太转债	6,306,269.97	0.59
12	113534	鼎胜转债	6,304,936.72	0.59
13	113044	大秦转债	6,096,943.16	0.57
14	110073	国投转债	5,987,749.35	0.56
15	123165	回天转债	5,425,220.54	0.51
16	123164	法本转债	5,248,088.04	0.49
17	113661	福 22 转债	5,180,806.32	0.48
18	110077	洪城转债	5,166,094.45	0.48
19	113623	凤 21 转债	4,118,809.59	0.38
20	123156	博汇转债	3,856,510.54	0.36
21	118019	金盘转债	3,389,937.48	0.32
22	113045	环旭转债	3,259,522.30	0.30
23	113664	大元转债	3,210,149.81	0.30
24	113652	伟 22 转债	3,097,223.04	0.29
25	128101	联创转债	3,083,434.79	0.29

26	128142	新乳转债	2,941,505.29	0.27
27	127054	双箭转债	2,655,507.88	0.25
28	127065	瑞鹄转债	2,286,126.79	0.21
29	123169	正海转债	2,238,724.82	0.21
30	123114	三角转债	2,147,783.04	0.20
31	127037	银轮转债	2,081,165.83	0.19
32	127024	盈峰转债	1,904,573.76	0.18
33	113636	甬金转债	1,343,837.84	0.13
34	123085	万顺转 2	1,258,624.63	0.12
35	113542	好客转债	851,209.65	0.08
36	113638	台 21 转债	729,053.94	0.07
37	113519	长久转债	313,843.49	0.03
38	113579	健友转债	199,244.05	0.02
39	113053	隆 22 转债	73,937.07	0.01

7.11.5 期末前十名股票中存在流通受限情况的说明

无。

7.11.6 投资组合报告附注的其他文字描述部分

由于四舍五入原因，分项之和与合计可能有尾差。

§ 8 基金份额持有人信息

8.1 期末基金份额持有人户数及持有人结构

份额单位：份

份额级别	持有人户数 (户)	户均持有的基 金份额	持有人结构			
			机构投资者		个人投资者	
			持有份额	占总份 额比例 (%)	持有份额	占总 份额 比例 (%)
大成元吉 增利债券 A	445	2,159,449.80	841,173,061.08	87.54	119,782,099.62	12.46
大成元吉 增利债券 C	229	441,811.86	97,895,410.63	96.76	3,279,506.15	3.24
合计	674	1,575,860.65	939,068,471.71	88.41	123,061,605.77	11.59

注：1、上述机构/个人投资者持有份额占总份额比例的计算中，对分级份额，比例的分母采用各自级别的份额，对合计数，比例的分母采用下属分级基金份额的合计数（即期末基金份额总额）。

2、持有人户数为有效户数，即存量份额大于零的账户。

8.2 期末基金管理人的从业人员持有本基金的情况

项目	份额级别	持有份额总数（份）	占基金总份额比例（%）
基金管理人所有从业人员持有本基金	大成元吉增利债券 A	551,462.48	0.0574
	大成元吉增利债券 C	10.00	0.0000
	合计	551,472.48	0.0519

注：上述占基金总份额比例的计算中，对分级份额，比例的分母采用各自级别的份额，对合计数，比例的分母采用下属分级基金份额的合计数（即期末基金份额总额）。

8.3 期末基金管理人的从业人员持有本开放式基金份额总量区间情况

项目	份额级别	持有基金份额总量的数量区间（万份）
本公司高级管理人员、基金投资和研究部门负责人持有本开放式基金	大成元吉增利债券 A	50~100
	大成元吉增利债券 C	0
	合计	50~100
本基金基金经理持有本开放式基金	大成元吉增利债券 A	0
	大成元吉增利债券 C	0
	合计	0

§ 9 开放式基金份额变动

单位：份

项目	大成元吉增利债券 A	大成元吉增利债券 C
基金合同生效日 (2021 年 8 月 17 日) 基金份额总额	664,396,359.35	26,049,667.83
本报告期期初基金份额总额	637,586,621.22	101,902,191.73
本报告期基金总申购份额	400,883,622.19	22,578.12
减：本报告期基金总赎回份额	77,515,082.71	749,853.07
本报告期基金拆分变动份额	-	-
本报告期期末基金份额总额	960,955,160.70	101,174,916.78

§ 10 重大事件揭示

10.1 基金份额持有人大会决议

无。

10.2 基金管理人、基金托管人的专门基金托管部门的重大人事变动

一、基金管理人的重大人事变动

经大成基金管理有限公司第八届董事会第二次会议审议通过，自 2023 年 3 月 25 日起，温智敏先生不再担任公司副总经理职务；聘请石国武先生担任公司副总经理，任期自 2023 年 3 月 25 日起，至公司第八届董事会任期届满之日止。具体详见我司发布的《大成基金管理有限公司关于高级管理人员变更的公告》。

二、基金托管人的基金托管部门的重大人事变动

本报告期内，基金托管人的基金托管部门无重大人事变动。

10.3 涉及基金管理人、基金财产、基金托管业务的诉讼

本报告期内，无涉及基金管理人、基金财产、基金托管业务的诉讼。

10.4 基金投资策略的改变

本基金投资策略在本报告期内没有重大改变。

10.5 为基金进行审计的会计师事务所情况

本基金聘任的为本基金审计的会计师事务所为普华永道中天会计师事务所（特殊普通合伙），该事务所自基金合同生效日起为本基金提供审计服务至今。

10.6 管理人、托管人及其高级管理人员受稽查或处罚等情况

10.6.1 管理人及其高级管理人员受稽查或处罚等情况

本报告期内，基金管理人及其相关高级管理人员无受稽查或处罚等情况。

10.6.2 托管人及其高级管理人员受稽查或处罚等情况

本报告期内托管人及其高级管理人员无受稽查或处罚等情况。

10.7 基金租用证券公司交易单元的有关情况

10.7.1 基金租用证券公司交易单元进行股票投资及佣金支付情况

金额单位：人民币元

券商名称	交易单元数量	股票交易		应支付该券商的佣金		备注
		成交金额	占当期股票成交总额的比例 (%)	佣金	占当期佣金总量的比例 (%)	

光大证券	1	132,551,114.96	43.38	122,119.09	43.70	-
招商证券	2	76,052,674.71	24.89	67,973.10	24.33	-
东方证券	1	71,239,453.53	23.31	65,637.21	23.49	-
长江证券	1	21,204,874.91	6.94	19,535.88	6.99	-
申万宏源	1	4,528,098.54	1.48	4,171.67	1.49	-
海通证券	1	-	-	-	-	-
中金公司	1	-	-	-	-	-
中信证券	1	-	-	-	-	-

注：根据中国证监会颁布的《关于完善证券投资基金交易席位制度有关问题的通知》（证监基金字[2007]48号）的有关规定，本公司制定了租用证券公司交易单元的选择标准和程序。

租用证券公司交易单元的选择标准主要包括：

- （一）财务状况良好，最近一年无重大违规行为；
- （二）经营行为规范，内控制度健全，能满足各投资组合运作的保密性要求；
- （三）研究实力较强，能提供包括研究报告、路演服务、协助进行上市公司调研等研究服务；
- （四）具备各投资组合运作所需的高效、安全的通讯条件，有足够的交易和清算能力，满足各投资组合证券交易需要；
- （五）能提供投资组合运作、管理所需的其他券商服务；
- （六）相关基金合同、资产管理合同以及法律法规规定的其他条件。

租用证券公司交易单元的程序：首先根据租用证券公司交易单元的选择标准形成《券商服务评价表》，然后根据评分高低进行选择基金交易单元。

本报告期内本基金租用证券公司交易单元的变更情况如下：

本报告期内增加交易单元：无。本报告期内退租交易单元：无。

10.7.2 基金租用证券公司交易单元进行其他证券投资的情况

金额单位：人民币元

券商名称	债券交易		债券回购交易		权证交易	
	成交金额	占当期债券成交总额的比例(%)	成交金额	占当期债券回购成交总额的比例(%)	成交金额	占当期权证成交总额的比例(%)
光大证券	273,037,862.48	39.15	3,143,465,000.00	23.68	-	-
招商证	73,748,347.	10.57	4,358,180,00	32.83	-	-

券	21		0.00			
东方证 券	58,535,615. 86	8.39	2,452,200,00 0.00	18.47	-	-
长江证 券	237,627,769 .94	34.07	3,225,300,00 0.00	24.29	-	-
申万宏 源	24,424,569. 45	3.50	96,500,000.0 0	0.73	-	-
中信证 券	30,075,000. 00	4.31	-	-	-	-

10.8 其他重大事件

序号	公告事项	法定披露方式	法定披露日期
1	关于再次提请投资者及时更新已过期身份证件或者身份证明文件的公告	中国证监会基金电子披露网站、规定报刊及本公司网站	2023年6月30日
2	大成元吉增利债券型证券投资基金(C类份额)基金产品资料概要更新	中国证监会基金电子披露网站、规定报刊及本公司网站	2023年5月31日
3	大成元吉增利债券型证券投资基金(A类份额)基金产品资料概要更新	中国证监会基金电子披露网站、规定报刊及本公司网站	2023年5月31日
4	大成基金管理有限公司关于旗下部分基金增加上海中欧财富基金销售有限公司为销售机构的公告	中国证监会基金电子披露网站、规定报刊及本公司网站	2023年5月24日
5	大成基金管理有限公司提醒投资者谨防金融诈骗的公告	中国证监会基金电子披露网站、规定报刊及本公司网站	2023年4月27日
6	大成元吉增利债券型证券投资基金2023年第1季度报告	中国证监会基金电子披露网站、规定报刊及本公司网站	2023年4月21日
7	大成元吉增利债券型证券投资基金2022年年度报告	中国证监会基金电子披露网站、规定报刊及本公司网站	2023年3月30日
8	大成基金管理有限公司关于高级管理人员变更的公告	中国证监会基金电子披露网站、规定报刊及本公司网站	2023年3月27日
9	大成基金管理有限公司关于高级管理人员变更的公告	中国证监会基金电子披露网站、规定报刊及本公司网站	2023年3月27日
10	大成基金管理有限公司关于养老金客户通过直销柜台申购旗下基金费率优惠的公告	中国证监会基金电子披露网站、规定报刊及本公司网站	2023年3月24日
11	大成基金管理有限公司关于旗下部分基金增加嘉实财富管理有限公司为销	中国证监会基金电子披露网站、规定报刊及本	2023年3月16日

	售机构的公告	公司网站	
12	大成基金管理有限公司关于旗下部分基金增加中国人寿保险股份有限公司为销售机构的公告	中国证监会基金电子披露网站、规定报刊及本公司网站	2023 年 3 月 6 日
13	大成元吉增利债券型证券投资基金 2022 年第 4 季度报告	中国证监会基金电子披露网站、规定报刊及本公司网站	2023 年 1 月 18 日

§ 11 影响投资者决策的其他重要信息

11.1 报告期内单一投资者持有基金份额比例达到或超过 20%的情况

无。

11.2 影响投资者决策的其他重要信息

无。

§ 12 备查文件目录

12.1 备查文件目录

- 1、中国证监会批准设立大成元吉增利债券型证券投资基金的文件；
- 2、《大成元吉增利债券型证券投资基金基金合同》；
- 3、《大成元吉增利债券型证券投资基金托管协议》；
- 4、大成基金管理有限公司批准文件、营业执照、公司章程；
- 5、本报告期内在规定报刊上披露的各种公告原稿。

12.2 存放地点

备查文件存放在本基金管理人和托管人的住所。

12.3 查阅方式

投资者可在营业时间免费查阅，或登录本基金管理人网站 <http://www.dcfund.com.cn> 进行查阅。

大成基金管理有限公司

2023 年 8 月 30 日