

大成新锐产业混合型证券投资基金 2023 年中期报告

2023 年 6 月 30 日

基金管理人：大成基金管理有限公司

基金托管人：中国农业银行股份有限公司

送出日期：2023 年 8 月 30 日

§ 1 重要提示及目录

1.1 重要提示

基金管理人的董事会、董事保证本报告所载资料不存在虚假记载、误导性陈述或重大遗漏，并对其内容的真实性、准确性和完整性承担个别及连带的法律责任。本中期报告已经三分之二以上独立董事签字同意，并由董事长签发。

基金托管人中国农业银行股份有限公司根据本基金合同规定，于 2023 年 8 月 29 日复核了本报告中的财务指标、净值表现、利润分配情况、财务会计报告、投资组合报告等内容，保证复核内容不存在虚假记载、误导性陈述或者重大遗漏。

基金管理人承诺以诚实信用、勤勉尽责的原则管理和运用基金资产，但不保证基金一定盈利。

基金的过往业绩并不代表其未来表现。投资有风险，投资者在作出投资决策前应仔细阅读本基金的招募说明书及其更新。

本报告财务资料未经审计。

本报告期自 2023 年 01 月 01 日起至 06 月 30 日止。

1.2 目录

§ 1 重要提示及目录	2
1.1 重要提示	2
1.2 目录	3
§ 2 基金简介	5
2.1 基金基本情况	5
2.2 基金产品说明	5
2.3 基金管理人和基金托管人	5
2.4 信息披露方式	6
2.5 其他相关资料	6
§ 3 主要财务指标和基金净值表现	6
3.1 主要会计数据和财务指标	6
3.2 基金净值表现	7
§ 4 管理人报告	9
4.1 基金管理人及基金经理情况	9
4.2 管理人对报告期内本基金运作合规守信情况的说明	12
4.3 管理人对报告期内公平交易情况的专项说明	12
4.4 管理人对报告期内基金的投资策略和业绩表现的说明	13
4.5 管理人对宏观经济、证券市场及行业走势的简要展望	13
4.6 管理人对报告期内基金估值程序等事项的说明	13
4.7 管理人对报告期内基金利润分配情况的说明	14
4.8 报告期内管理人对本基金持有人数或基金资产净值预警情形的说明	14
§ 5 托管人报告	14
5.1 报告期内本基金托管人合规守信情况声明	14
5.2 托管人对报告期内本基金投资运作合规守信、净值计算、利润分配等情况的说明	14
5.3 托管人对本中期报告中财务信息等内容的真实、准确和完整发表意见	15
§ 6 半年度财务会计报告（未经审计）	15
6.1 资产负债表	15
6.2 利润表	16
6.3 净资产（基金净值）变动表	18
6.4 报表附注	20
§ 7 投资组合报告	42
7.1 期末基金资产组合情况	42
7.2 报告期末按行业分类的股票投资组合	43
7.3 期末按公允价值占基金资产净值比例大小排序的所有股票投资明细	43
7.4 报告期内股票投资组合的重大变动	47
7.5 期末按债券品种分类的债券投资组合	48
7.6 期末按公允价值占基金资产净值比例大小排序的前五名债券投资明细	48
7.7 期末按公允价值占基金资产净值比例大小排序的所有资产支持证券投资明细	48
7.8 报告期末按公允价值占基金资产净值比例大小排序的前五名贵金属投资明细	48

7.9 期末按公允价值占基金资产净值比例大小排序的前五名权证投资明细	48
7.10 本基金投资股指期货的投资政策	49
7.11 报告期末本基金投资的国债期货交易情况说明	49
7.12 投资组合报告附注	49
§ 8 基金份额持有人信息	50
8.1 期末基金份额持有人户数及持有人结构	50
8.2 期末基金管理人的从业人员持有本基金的情况	50
8.3 期末基金管理人的从业人员持有本开放式基金份额总量区间情况	50
§ 9 开放式基金份额变动	51
§ 10 重大事件揭示	51
10.1 基金份额持有人大会决议	51
10.2 基金管理人、基金托管人的专门基金托管部门的重大人事变动	51
10.3 涉及基金管理人、基金财产、基金托管业务的诉讼	51
10.4 基金投资策略的改变	52
10.5 为基金进行审计的会计师事务所情况	52
10.6 管理人、托管人及其高级管理人员受稽查或处罚等情况	52
10.7 基金租用证券公司交易单元的有关情况	52
10.8 其他重大事件	54
§ 11 影响投资者决策的其他重要信息	56
11.1 报告期内单一投资者持有基金份额比例达到或超过 20%的情况	56
11.2 影响投资者决策的其他重要信息	56
§ 12 备查文件目录	57
12.1 备查文件目录	57
12.2 存放地点	57
12.3 查阅方式	57

§ 2 基金简介

2.1 基金基本情况

基金名称	大成新锐产业混合型证券投资基金	
基金简称	大成新锐产业混合	
基金主代码	090018	
基金运作方式	契约型开放式	
基金合同生效日	2012 年 3 月 20 日	
基金管理人	大成基金管理有限公司	
基金托管人	中国农业银行股份有限公司	
报告期末基金份额总额	1,531,500,884.05 份	
基金合同存续期	不定期	
下属分级基金的基金简称	大成新锐产业混合 A	大成新锐产业混合 C
下属分级基金的交易代码	090018	018460
报告期末下属分级基金的份额总额	1,531,237,281.88 份	263,602.17 份

2.2 基金产品说明

投资目标	本基金主要投资于新锐产业中的优质上市公司，分享中国经济增长新锐力量的成长收益，追求基金资产的长期稳健增值。
投资策略	本基金采用自上而下、自下而上相结合的积极主动的投资策略。以宏观经济和政策研究为基础，通过影响证券市场整体运行的内外部因素分析，实施大类资产配置；分析中国经济结构转型背景下社会意识（可持续发展观等）、经济基础、科技进步、消费升级与产业政策等各个方面对新锐产业发展的综合影响，研究各个新锐产业发展所处的阶段特征和商业前景，结合各个新锐产业股票群体的流动性、整体估值水平和动量，实施新锐产业之行业配置。对新锐产业各公司在所属行业的竞争优势进行细致分析（包括技术变迁路径与核心技术、技术制式与商业模式、市场策略与需求融合、人力资源等诸多方面），结合股票基本面指标分析（包括成长性指标、估值水平），精选优质上市公司股票，力求实现基金资产的长期稳健增值。
业绩比较基准	80%×沪深 300 指数+20%×中证综合债券指数
风险收益特征	本基金为混合型基金，基金的风险与预期收益低于股票型基金，高于债券型基金和货币市场基金，属于证券投资基金中预期风险和预期收益适中的品种。

2.3 基金管理人和基金托管人

项目		基金管理人	基金托管人
名称		大成基金管理有限公司	中国农业银行股份有限公司
信息披露负责人	姓名	段皓静	秦一楠
	联系电话	0755-83183388	010-66060069

电子邮箱	office@dcfund.com.cn	tgxxpl@abchina.com
客户服务电话	4008885558	95599
传真	0755-83199588	010-68121816
注册地址	广东省深圳市南山区海德三道 1236 号大成基金总部大厦 5 层、27-33 层	北京市东城区建国门内大街 69 号
办公地址	广东省深圳市南山区海德三道 1236 号大成基金总部大厦 5 层、27-33 层	北京市西城区复兴门内大街 28 号凯晨世贸中心东座 F9
邮政编码	518054	100031
法定代表人	吴庆斌	谷澍

2.4 信息披露方式

本基金选定的信息披露报纸名称	《中国证券报》
登载基金中期报告正文的管理人互联网网址	www.dcfund.com.cn
基金中期报告备置地点	基金管理人及基金托管人住所

2.5 其他相关资料

项目	名称	办公地址
注册登记机构	大成基金管理有限公司	广东省深圳市南山区海德三 道 1236 号大成基金总部大厦 5 层、27-33 层

§ 3 主要财务指标和基金净值表现

3.1 主要会计数据和财务指标

金额单位：人民币元

3.1.1 期间数据 和指标	报告期(2023 年 1 月 1 日-2023 年 6 月 30 日)	2023 年 5 月 31 日 (基金合同生效日) -2023 年 6 月 30 日
	大成新锐产业混合 A	大成新锐产业混合 C
本期已实现收益	-82,717,336.45	1,167.92
本期利润	-389,425,204.52	17,991.26
加权平均基金份 额本期利润	-0.2445	0.2525
本期加权平均净 值利润率	-4.37%	4.93%
本期基金份额净 值增长率	-4.44%	1.45%
3.1.2 期末数据	报告期末(2023 年 6 月 30 日)	

和指标		
期末可供分配利润	3,649,932,792.62	628,125.10
期末可供分配基金份额利润	2.3836	2.3829
期末基金资产净值	8,011,676,313.83	1,379,051.51
期末基金份额净值	5.232	5.232
3.1.3 累计期末指标	报告期末(2023年6月30日)	
基金份额累计净值增长率	621.45%	1.45%

注：1、本期已实现收益指基金本期利息收入、投资收益、其他收入(不含公允价值变动收益)扣除相关费用和信用减值损失后的余额，本期利润为本期已实现收益加上本期公允价值变动收益。

2、期末可供分配利润，采用期末资产负债表中未分配利润与未分配利润中已实现部分的孰低数（为期末余额，不是当期发生数）。

3、所述基金业绩指标不包括持有人交易基金的各项费用，计入费用后实际收益水平要低于所列数字。

3.2 基金净值表现

3.2.1 基金份额净值增长率及其与同期业绩比较基准收益率的比较

大成新锐产业混合 A

阶段	份额净值增长率①	份额净值增长率标准差②	业绩比较基准收益率③	业绩比较基准收益率标准差④	①-③	②-④
过去一个月	1.30%	1.07%	1.04%	0.69%	0.26%	0.38%
过去三个月	-8.15%	0.97%	-3.77%	0.66%	-4.38%	0.31%
过去六个月	-4.44%	0.96%	0.00%	0.67%	-4.44%	0.29%
过去一年	-14.10%	1.08%	-10.72%	0.79%	-3.38%	0.29%
过去三年	108.20%	1.51%	-3.19%	0.96%	111.39%	0.55%
自基金合同生效起至今	621.45%	1.55%	55.77%	1.11%	565.68%	0.44%

大成新锐产业混合 C

阶段	份额净	份额净值	业绩比较	业绩比较基准	①-③	②-④
----	-----	------	------	--------	-----	-----

	值增长率①	增长率标准差②	基准收益率③	收益率标准差④		
自基金合同生效起至今	1.45%	1.10%	0.85%	0.71%	0.60%	0.39%

3.2.2 自基金合同生效以来基金份额累计净值增长率变动及其与同期业绩比较基准收益率变动的比较

大成新锐产业混合A累计净值增长率与同期业绩比较基准收益率的历史走势对比图

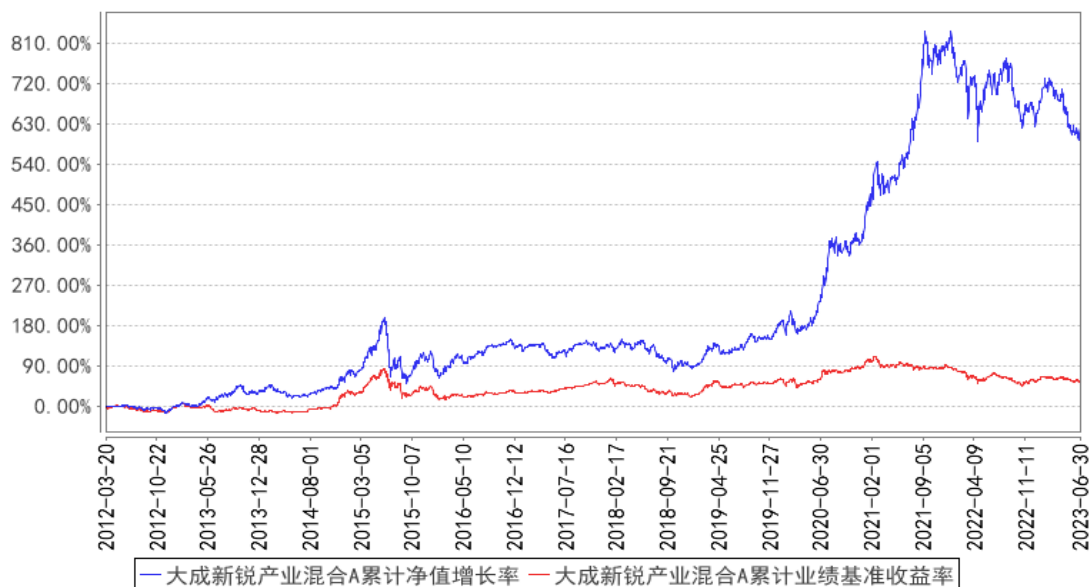

大成新锐产业混合C累计净值增长率与同期业绩比较基准收益率的历史走势对比图

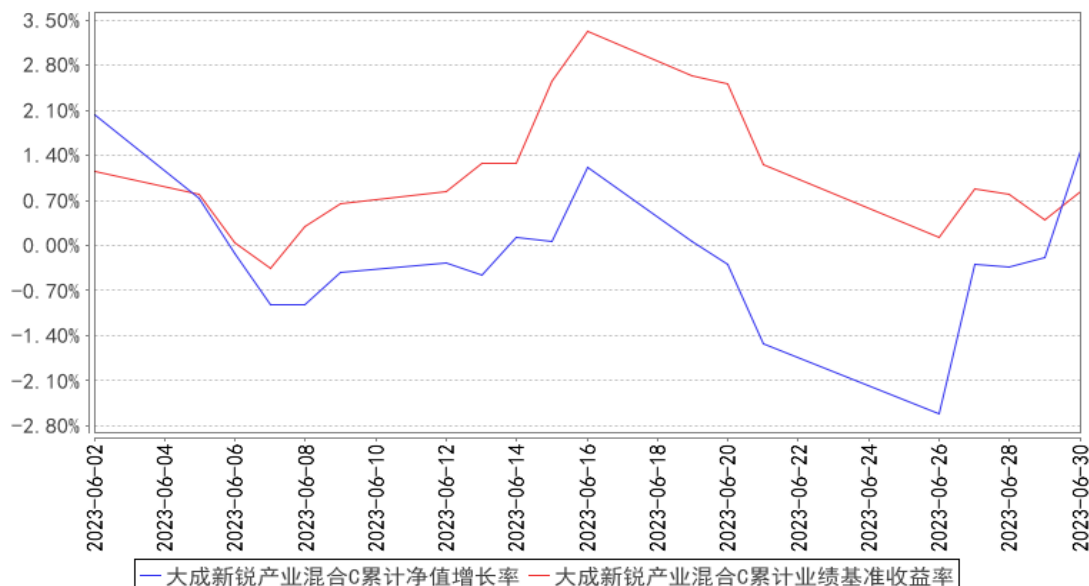

注：1、本基金合同规定，基金管理人应当自基金合同生效之日起六个月内使基金的投资组合比例符合基金合同的约定。建仓期结束时，本基金的投资组合比例符合基金合同的约定。

2、本基金自 2023 年 5 月 31 日起增设 C 类基金份额类别，C 类的净值增长率和业绩比较基准收益率自 2023 年 6 月 2 日有份额之日开始计算。

§ 4 管理人报告

4.1 基金管理人及基金经理情况

4.1.1 基金管理人及其管理基金的经验

大成基金管理有限公司经中国证监会证监基金字[1999]10号文批准，于1999年4月12日正式成立，是中国证监会批准成立的首批十家基金管理公司之一，注册资本为2亿元人民币，注册地为深圳。目前公司由三家股东组成，分别为中泰信托有限责任公司(50%)、光大证券股份有限公司(25%)、中国银河投资管理有限公司(25%)。公司业务资质齐全，是全国同时具有境内、境外社保基金管理人资格和基本养老保险基金管理人资格的四家基金公司之一，全面涵盖公募基金、机构投资、海外投资、财富管理、养老金管理、私募股权投资等业务，旗下大成国际资产管理公司具备QFII、RQFII等资格。

历经24年的发展，大成基金形成了以长期投资能力为核心竞争优势，打造了一支具有良好职业素养和丰富经验的资产管理队伍。目前已形成权益、固定收益、量化投资、商品期货、境外投资、大类资产配置等六大投资团队，全面覆盖各类投资领域。

4.1.2 基金经理（或基金经理小组）及基金经理助理简介

姓名	职务	任本基金的基金经理（助理）期限		证券从业年限	说明
		任职日期	离任日期		
韩创	本基金基金经理，股票投资部副总监兼董事总经理	2019年1月10日	-	11年	中山大学经济学硕士。2012年6月至2015年6月曾任招商证券研发中心研究员。2015年6月加入大成基金管理有限公司，先后担任研究部研究员、股票投资部基金经理、研究部董事总经理、股票投资部副总监兼董事总经理。2019年1月10日至2020年2月3日任大成消费主题混合型证券投资基金基金经理。2019年1月10日起任大成新锐产业混合型证券投资基金基金经理。2020年1月2日起任大成睿景灵活配置混合型证券投资基金基金经理。2021年1月13日起任大成国企改革灵活配置混合型证券投资基金基金经理。2021年2月9日起任大成产业趋势混合型证券投资基金基金经理。2021年6月30日起任大成核心趋势混合型证券投资基金基金经理。2021年10月28日起任大成景气精选六个月持有期混合型证券投资基金基金经理。2022年1月19日起任大成聚优成长混合型证券投资基金

					基金经理。具有基金从业资格。国籍：中国
陈铭	本基金基金经理助理	2022 年 10 月 14 日	-	4 年	清华大学工学硕士。2019 年 7 月至 2020 年 12 月任招商证券研发中心分析师。2020 年 12 月加入大成基金管理有限公司，现任研究部制造组研究主管兼基金经理助理。2022 年 10 月 14 日至 2023 年 7 月 5 日任大成新锐产业混合型证券投资基金、大成睿景灵活配置混合型证券投资基金、大成国企改革灵活配置混合型证券投资基金、大成产业趋势混合型证券投资基金、大成核心趋势混合型证券投资基金、大成景气精选六个月持有期混合型证券投资基金、大成聚优成长混合型证券投资基金基金经理助理。2023 年 7 月 5 日起任大成精选增值混合型证券投资基金、大成企业能力驱动混合型证券投资基金、大成红利优选一年持有期混合型发起式证券投资基金基金经理助理。具备基金从业资格。国籍：中国
郑欣	本基金基金经理助理	2023 年 4 月 26 日	-	7 年	CFA，厦门大学经济学硕士。2016 年 7 月至 2019 年 6 月任第一创业证券资产管理部研究员。2019 年 7 月加入大成基金管理有限公司，现任固定收益总部研究主管兼基金经理。2021 年 11 月 26 日起任大成惠恒一年定期开放债券型发起式证券投资基金基金经理。2022 年 2 月 25 日起任大成惠享一年定期开放债券型发起式证券投资基金基金经理。2022 年 7 月 14 日起任大成景乐纯债债券型证券投资基金、大成景泰纯债债券型证券投资基金基金经理。具备基金从业资格。国籍：中国
孙丹	本基金基金经理助理，混合资产投资部副总监	2020 年 7 月 6 日	2023 年 4 月 26 日	15 年	美国德克萨斯 A&M 大学经济学硕士。2008 年至 2012 年任景顺长城产品开发部产品经理。2012 年至 2014 年任华夏基金机构债券投资部研究员。2014 年 5 月加入大成基金管理有限公司，曾担任固定收益总部信用策略及宏观利率研究员、基金经理助理、固定收益总部总监助理、固定收益总部副总监，现任混合资产投资部副总监。2017 年 5 月 8 日起任大成景尚灵活配置混合型证券投资基金、大成景兴信用债债券型证券投资基金基金经理。2017 年 5 月 8 日至 2019 年 10 月 31 日任大成景荣债券型证券投资基金（原大成景荣保

				<p>本混合型证券投资基金转型) 基金经理。2017 年 5 月 31 日至 2020 年 10 月 20 日任大成惠裕定期开放纯债债券型证券投资基金基金经理。2017 年 6 月 2 日至 2018 年 11 月 19 日任大成景禄灵活配置混合型证券投资基金基金经理。2017 年 6 月 2 日至 2018 年 12 月 8 日任大成景源灵活配置混合型证券投资基金基金经理。2017 年 6 月 2 日至 2019 年 6 月 15 日任大成景秀灵活配置混合型证券投资基金基金经理。2017 年 6 月 6 日至 2019 年 9 月 29 日任大成惠明定期开放纯债债券型证券投资基金基金经理。2018 年 3 月 14 日至 2018 年 11 月 30 日任大成景辉灵活配置混合型证券投资基金基金经理。2018 年 3 月 14 日至 2018 年 11 月 30 日任大成景沛灵活配置混合型证券投资基金基金经理。2018 年 3 月 14 日至 2018 年 7 月 20 日任大成景裕灵活配置混合型证券投资基金基金经理。2018 年 3 月 14 日起任大成财富管理 2020 生命周期证券投资基金基金经理。2019 年 7 月 31 日至 2020 年 5 月 23 日任大成景丰债券型证券投资基金 (LOF) 基金经理。2020 年 2 月 27 日至 2021 年 4 月 13 日任大成景泰纯债债券型证券投资基金基金经理。2020 年 3 月 5 日至 2021 年 4 月 14 日任大成恒享混合型证券投资基金基金经理。2020 年 3 月 31 日至 2021 年 4 月 14 日任大成民稳增长混合型证券投资基金基金经理。2020 年 4 月 26 日起任大成景瑞稳健配置混合型证券投资基金基金经理。2020 年 8 月 21 日至 2021 年 5 月 18 日任大成景和债券型证券投资基金基金经理。2020 年 9 月 3 日至 2021 年 11 月 26 日任大成汇享一年持有期混合型证券投资基金基金经理。2020 年 9 月 23 日至 2023 年 3 月 24 日任大成尊享 18 个月持有期混合型发起式证券投资基金 (原大成尊享 18 个月定期开放混合型证券投资基金转型) 基金经理。2020 年 11 月 16 日起任大成卓享一年持有期混合型证券投资基金基金经理。2020 年 11 月 18 日起任大成丰享回报混合型证券投资基金基金经理。2021 年 4 月 22 日起任大成安享得利六个月持有期混合</p>
--	--	--	--	---

					型证券投资基金基金经理。2022 年 3 月 11 日起任大成民享安盈一年持有期混合型证券投资基金基金经理。2023 年 2 月 24 日起任大成盛享一年持有期混合型证券投资基金基金经理。具有基金从业资格。国籍：中国
--	--	--	--	--	--

注：1、任职日期、离任日期为本基金管理人作出决定之日。

2、证券从业年限的计算标准遵从行业协会《证券业从业人员资格管理办法》的相关规定。

4.1.3 期末兼任私募资产管理计划投资经理的基金经理同时管理的产品情况

无。

4.2 管理人对报告期内本基金运作合规守信情况的说明

报告期内，本基金管理人严格遵守《证券法》、《证券投资基金法》等有关法律法规及基金合同、基金招募说明书等有关基金法律文件的规定，以取信于市场、取信于社会投资公众为宗旨，本着诚实信用、勤勉尽责的原则管理和运用基金资产，在规范基金运作和严格控制投资风险的前提下，为基金份额持有人谋求最大利益，无损害基金份额持有人利益的行为。

4.3 管理人对报告期内公平交易情况的专项说明

4.3.1 公平交易制度的执行情况

报告期内，公司严格执行了公平交易的原则和制度。公司运用统计分析方法和工具，对旗下所有投资组合连续 4 个季度的日内、3 日内及 5 日内股票及债券交易同向交易价差进行分析，针对同一基金经理管理的多个投资组合及公私募兼任基金经理管理的多个投资组合的投资交易行为加强了公平交易监测与分析，包括对不同时间窗下（同日、3 日、5 日、10 日）反向交易和同向交易价差监控的分析。分析结果表明：债券交易同向交易频率较低；部分股票同向交易溢价率较大主要来源于投资策略差异、市场因素（如个股当日价格振幅较高）及组合经理交易时机选择，即投资组合成交时间不一致以及成交价格的日内较大变动导致个别些组合间的成交价格差异较大，同时结合交易价差专项统计分析，未发现违反公平交易原则的异常情况。

4.3.2 异常交易行为的专项说明

报告期内，公司旗下所有投资组合未发现存在异常交易行为。公司旗下所有投资组合参与的交易所公开竞价，未发生成交较少的单边交易量超过该股当日成交量 5% 的股票同日反向交易；主动投资组合间债券交易存在 1 笔同日反向交易，原因为流动性需要。投资组合间相邻交易日反向交易的市场成交比例、成交均价等交易结果数据表明该类交易不对市场产生重大影响，无异常。

4.4 管理人对报告期内基金的投资策略和业绩表现的说明

4.4.1 报告期内基金投资策略和运作分析

回顾 2023 年上半年，我们经历了年初的经济复苏冲动，以及二季度的预期回落。在这个过程中，市场的风格也经历了不少轮动。本基金一直坚持在“硬资产”中寻找投资机会，即供给有约束的资源品、成本有优势的制造业，以及产品力突出的可选消费品。

4.4.2 报告期内基金的业绩表现

截至本报告期末大成新锐产业混合 A 的基金份额净值为 5.232 元，本报告期基金份额净值增长率为-4.44%，同期业绩比较基准收益率为 0.00%；截至本报告期末大成新锐产业混合 C 的基金份额净值为 5.232 元，本报告期基金份额净值增长率为 1.45%，同期业绩比较基准收益率为 0.85%。

4.5 管理人对宏观经济、证券市场及行业走势的简要展望

目前时点来看，随着经济周期本身的变化和国内政策的明确，经济已经步入实质性复苏的通道，而经济基本面的向好将更有利于本基金的个股选择。这里重点提一下供给有约束的资源品，实际上这两年来我们已经看到了它们的价格韧性，随着供给约束条件的不断显性化，未来其价值还会被重新认知。

当然，股价是由行业、公司、估值等多个因素决定的，而目前市场环境下容错率相对较低，因此我也将尽力弥补各个维度上的短板，希望组合更能抵御各种外部冲击，在此基础上争取更好的投资业绩。

4.6 管理人对报告期内基金估值程序等事项的说明

本基金管理人指导基金估值业务的领导小组为公司估值委员会，公司估值委员会主要负责估值政策和估值程序的制定、修订以及执行情况的监督。估值委员会由股票投资部、固定收益总部、混合资产投资部、研究部、指数与期货投资部、大类资产配置部、权益专户投资部、国际业务部、交易管理部、风险管理部、监察稽核部、基金运营部指定人员组成。公司估值委员会的相关成员均具备相应的专业胜任能力和相关工作经历，估值委员会成员中包括八名投资组合经理。

股票投资部、固定收益总部、混合资产投资部、研究部、指数与期货投资部、大类资产配置部、权益专户投资部、国际业务部、风险管理部负责关注相关投资品种的动态，评判基金持有的投资品种是否处于不活跃的交易状态或者最近交易日后经济环境发生了重大变化或证券发行机构发生了影响证券价格的重大事件，从而确定估值日需要进行估值测算或者调整的投资品种；提出合理的数量分析模型对需要进行估值测算或者调整的投资品种进行公允价值定价与计量；定期对估值政策和程序进行评价，以保证其持续适用；交易管理部负责关注相关投资品种的流动性状况，协助反馈其市场交易信息；基金运营部负责日常的基金资产的估值业务，执行基金估值政策，并

负责与托管行沟通估值调整事项；监察稽核部负责审核估值政策和程序的一致性，监督估值委员会工作流程中的风险控制，并负责估值调整事项的信息披露工作。

本基金的日常估值程序由基金运营部基金估值核算人员执行，并与托管银行的估值结果核对一致。基金估值政策的议定和修改采用集体讨论机制，投资组合经理作为估值小组成员，对持仓证券的交易情况、信息披露情况保持应有的职业敏感，向估值委员会提供估值参考信息，参与估值政策讨论。对需采用特别估值程序的证券，基金管理人及时启动特别估值程序，由估值委员会讨论议定特别估值方案并与托管行沟通后由基金运营部具体执行。

本基金管理人参与估值流程各方之间不存在任何重大利益冲突。截止报告期末本基金管理人已与中央国债登记结算有限责任公司及中证指数有限公司签署服务协议，由中央国债登记结算有限责任公司按约定提供银行间交易的债券品种的估值数据，由中证指数有限公司按约定提供交易所交易的债券品种的估值数据和流通受限股票的折扣率数据。

4.7 管理人对报告期内基金利润分配情况的说明

本基金管理人严格按照本基金基金合同的规定进行收益分配。本报告期内本基金无收益分配事项。

4.8 报告期内管理人对本基金持有人数或基金资产净值预警情形的说明

无。

§ 5 托管人报告

5.1 报告期内本基金托管人遵规守信情况声明

在托管本基金的过程中，本基金托管人中国农业银行股份有限公司严格遵守《中华人民共和国证券投资基金法》相关法律法规的规定以及基金合同、托管协议的约定，对本基金基金管理人——大成基金管理有限公司 2023 年 1 月 1 日至 2023 年 6 月 30 日基金的投资运作，进行了认真、独立的会计核算和必要的投资监督，认真履行了托管人的义务，没有从事任何损害基金份额持有人利益的行为。

5.2 托管人对报告期内本基金投资运作遵规守信、净值计算、利润分配等情况的说明

本托管人认为，大成基金管理有限公司在本基金的投资运作、基金资产净值的计算、基金份额申购赎回价格的计算、基金费用开支及利润分配等问题上，不存在损害基金份额持有人利益的行为；在报告期内，严格遵守了《中华人民共和国证券投资基金法》等有关法律法规，在各重要方面的运作严格按照基金合同的规定进行。

5.3 托管人对本中期报告中财务信息等内容的真实、准确和完整发表意见

本托管人认为，大成基金管理有限公司的信息披露事务符合《公开募集证券投资基金信息披露管理办法》及其他相关法律法规的规定，基金管理人所编制和披露的本基金中期报告中的财务指标、净值表现、收益分配情况、财务会计报告、投资组合报告等信息真实、准确、完整，未发现有损害基金持有人利益的行为。

§ 6 半年度财务会计报告（未经审计）

6.1 资产负债表

会计主体：大成新锐产业混合型证券投资基金

报告截止日：2023 年 6 月 30 日

单位：人民币元

资产	附注号	本期末 2023 年 6 月 30 日	上年度末 2022 年 12 月 31 日
资产：			
银行存款	6.4.7.1	709,871,595.48	600,457,992.01
结算备付金		7,068,267.01	11,127,211.19
存出保证金		1,213,945.43	1,968,300.23
交易性金融资产	6.4.7.2	7,292,703,410.50	8,346,385,504.58
其中：股票投资		7,292,703,410.50	8,282,187,232.64
基金投资		-	-
债券投资		-	64,198,271.94
资产支持证券投资		-	-
贵金属投资		-	-
其他投资		-	-
衍生金融资产	6.4.7.3	-	-
买入返售金融资产	6.4.7.4	-	-
债权投资	6.4.7.5	-	-
其中：债券投资		-	-
资产支持证券投资		-	-
其他投资		-	-
其他债权投资	6.4.7.6	-	-
其他权益工具投资	6.4.7.7	-	-
应收清算款		19,524,789.88	4,840,613.31
应收股利		-	-
应收申购款		4,264,994.70	4,080,750.10
递延所得税资产		-	-
其他资产	6.4.7.8	-	-
资产总计		8,034,647,003.00	8,968,860,371.42
负债和净资产	附注号	本期末 2023 年 6 月 30 日	上年度末 2022 年 12 月 31 日

负 债:			
短期借款		-	-
交易性金融负债		-	-
衍生金融负债	6.4.7.3	-	-
卖出回购金融资产款		-	-
应付清算款		-	11,850,865.71
应付赎回款		4,518,537.40	61,581,605.17
应付管理人报酬		9,805,311.17	11,566,834.84
应付托管费		1,634,218.53	1,927,805.82
应付销售服务费		147.54	-
应付投资顾问费		-	-
应交税费		-	376.47
应付利润		-	-
递延所得税负债		-	-
其他负债	6.4.7.9	5,633,423.02	7,393,780.44
负债合计		21,591,637.66	94,321,268.45
净资产:			
实收基金	6.4.7.10	1,531,500,884.05	1,620,896,548.38
其他综合收益	6.4.7.11	-	-
未分配利润	6.4.7.12	6,481,554,481.29	7,253,642,554.59
净资产合计		8,013,055,365.34	8,874,539,102.97
负债和净资产总计		8,034,647,003.00	8,968,860,371.42

注：报告截止日 2023 年 06 月 30 日，基金份额总额 1,531,500,884.05 份，其中大成新锐产业混合 A 基金份额总额为 1,531,237,281.88 份，基金份额净值 5.232 元。大成新锐产业混合 C 基金份额总额为 263,602.17 份，基金份额净值 5.232 元。

6.2 利润表

会计主体：大成新锐产业混合型证券投资基金

本报告期：2023 年 1 月 1 日至 2023 年 6 月 30 日

单位：人民币元

项 目	附注号	本期 2023 年 1 月 1 日至 2023 年 6 月 30 日	上年度可比期间 2022 年 1 月 1 日至 2022 年 6 月 30 日
一、营业总收入		-311,839,233.10	-1,250,304,634.84
1. 利息收入		2,527,915.33	3,399,337.80
其中：存款利息收入	6.4.7.13	2,527,915.33	3,385,096.74
债券利息收入		-	-
资产支持证券利 息收入		-	-
买入返售金融资 产收入		-	14,241.06

证券出借利息收入		-	-
其他利息收入		-	-
2. 投资收益（损失以“-”填列）		-9,276,722.05	-1,756,430.05
其中：股票投资收益	6.4.7.14	-92,069,212.45	-132,481,972.87
基金投资收益		-	-
债券投资收益	6.4.7.15	-866,596.77	10,678,480.62
资产支持证券投资收益	6.4.7.16	-	-
贵金属投资收益	6.4.7.17	-	-
衍生工具收益	6.4.7.18	-	-
股利收益	6.4.7.19	83,659,087.17	120,047,062.20
以摊余成本计量的金融资产终止确认产生的收益		-	-
其他投资收益		-	-
3. 公允价值变动收益（损失以“-”号填列）	6.4.7.20	-306,691,044.73	-1,258,398,610.64
4. 汇兑收益（损失以“-”号填列）		-	-
5. 其他收入（损失以“-”号填列）	6.4.7.21	1,600,618.35	6,451,068.05
减：二、营业总支出		77,567,980.16	93,366,407.16
1. 管理人报酬	6.4.10.2.1	66,343,132.51	79,877,859.91
2. 托管费	6.4.10.2.2	11,057,188.75	13,312,976.62
3. 销售服务费	6.4.10.2.3	147.54	-
4. 投资顾问费		-	-
5. 利息支出		-	-
其中：卖出回购金融资产支出		-	-
6. 信用减值损失	6.4.7.22	-	-
7. 税金及附加		55.13	-
8. 其他费用	6.4.7.23	167,456.23	175,570.63
三、利润总额（亏损总额以“-”号填列）		-389,407,213.26	-1,343,671,042.00
减：所得税费用		-	-
四、净利润（净亏损以“-”号填列）		-389,407,213.26	-1,343,671,042.00
五、其他综合收益的税后净额		-	-
六、综合收益总额		-389,407,213.26	-1,343,671,042.00

6.3 净资产（基金净值）变动表

会计主体：大成新锐产业混合型证券投资基金

本报告期：2023 年 1 月 1 日至 2023 年 6 月 30 日

单位：人民币元

项目	本期 2023 年 1 月 1 日至 2023 年 6 月 30 日			
	实收基金	其他综合收益	未分配利润	净资产合计
一、上期期末净资产(基金净值)	1,620,896,548.38	-	7,253,642,554.59	8,874,539,102.97
加：会计政策变更	-	-	-	-
前期差错更正	-	-	-	-
其他	-	-	-	-
二、本期期初净资产(基金净值)	1,620,896,548.38	-	7,253,642,554.59	8,874,539,102.97
三、本期增减变动额(减少以“-”号填列)	-89,395,664.33	-	772,088,073.30	-861,483,737.63
(一)、综合收益总额	-	-	389,407,213.26	-389,407,213.26
(二)、本期基金份额交易产生的基金净值变动数(净值减少以“-”号填列)	-89,395,664.33	-	382,680,860.04	-472,076,524.37
其中：1. 基金申购款	213,753,105.44	-	1,002,378,113.96	1,216,131,219.40
2. 基金赎回款	-303,148,769.77	-	1,385,058,974.00	1,688,207,743.77
(三)、本期向基金份额持有人分配利润产生的基金净值变动(净值减少以“-”号填列)	-	-	-	-

(四)、其他综合收益结转留存收益	-	-	-	-
四、本期期末净资产(基金净值)	1,531,500,884.05	-	6,481,554,481.29	8,013,055,365.34
项目	上年度可比期间 2022年1月1日至2022年6月30日			
	实收基金	其他综合收益	未分配利润	净资产合计
一、上期期末净资产(基金净值)	1,851,113,611.39	-	10,720,831,944.84	12,571,945,556.23
加: 会计政策变更	-	-	-	-
前期差错更正	-	-	-	-
其他	-	-	-	-
二、本期期初净资产(基金净值)	1,851,113,611.39	-	10,720,831,944.84	12,571,945,556.23
三、本期增减变动额(减少以“-”号填列)	- 151,874,224.40	-	- 2,070,134,031.47	- 2,222,008,255.87
(一)、综合收益总额	-	-	1,343,671,042.00	1,343,671,042.00
(二)、本期基金份额交易产生的基金净值变动数(净值减少以“-”号填列)	- 151,874,224.40	-	- 726,462,989.47	- -878,337,213.87
其中: 1. 基金申购款	681,044,141.70	-	3,416,731,035.06	4,097,775,176.76
2. 基金赎回款	- 832,918,366.10	-	- 4,143,194,024.53	- 4,976,112,390.63
(三)、本期向基金份额持有人分	-	-	-	-

配利润产生的基金净值变动（净值减少以“-”号填列）				
（四）、其他综合收益结转留存收益	-	-	-	-
四、本期期末净资产（基金净值）	1,699,239,386.99	-	8,650,697,913.37	10,349,937,300.36

报表附注为财务报表的组成部分。

本报告 6.1 至 6.4 财务报表由下列负责人签署：

<u>谭晓冈</u>	<u>范瑛</u>	<u>孙蕊</u>
基金管理人负责人	主管会计工作负责人	会计机构负责人

6.4 报表附注

6.4.1 基金基本情况

大成新锐产业混合型证券投资基金(原名为大成新锐产业股票型证券投资基金,以下简称“本基金”)经中国证券监督管理委员会(以下简称“中国证监会”)证监许可[2011]第 1751 号《关于核准大成新锐产业股票型证券投资基金募集的批复》核准,由大成基金管理有限公司依照《中华人民共和国证券投资基金法》和《大成新锐产业股票型证券投资基金基金合同》负责公开募集。本基金为契约型开放式,存续期限不定,首次设立募集不包括认购资金利息共募集人民币 2,049,502,095.20 元,业经普华永道中天会计师事务所有限公司普华永道中天验字(2012)第 060 号验资报告予以验证。经向中国证监会备案,《大成新锐产业股票型证券投资基金基金合同》于 2012 年 3 月 20 日正式生效,基金合同生效日的基金份额总额为 2,049,911,272.87 份基金份额,其中认购资金利息折合 409,177.67 份基金份额。本基金的基金管理人为大成基金管理有限公司,基金托管人为中国农业银行股份有限公司。

根据 2014 年中国证监会令第 104 号《公开募集证券投资基金运作管理办法》,大成新锐产业股票型证券投资基金于 2015 年 7 月 3 日公告后更名为大成新锐产业混合型证券投资基金。

根据本基金的基金管理人大成基金管理有限公司于 2023 年 5 月 26 日发布的《关于大成新锐产业混合型证券投资基金增设 C 类基金份额并相应修订基金合同和托管协议的公告》以及修改后的《大成新锐产业混合型证券投资基金基金合同》,自 2023 年 5 月 31 日起,本基金增设 C 类基金份额,原有基金份额转为 A 类基金份额。其中,在投资人申购时收取申购费用、但不从本类别基

金资产中计提销售服务费的，称为 A 类基金份额；在投资人申购时不收取申购费用，但从本类别基金资产中计提销售服务费的，称为 C 类基金份额。

根据《中华人民共和国证券投资基金法》和《大成新锐产业混合型证券投资基金基金合同》的有关规定，本基金的投资范围为具有良好流动性的金融工具，包括国内依法发行上市的股票（含中小板、创业板及其他经中国证监会核准上市的股票）、存托凭证、债券（含中期票据）、货币市场工具、银行存款、权证、资产支持证券、股指期货及法律法规或监管机构允许基金投资的其他金融工具（但须符合中国证监会的相关规定）。本基金股票资产、存托凭证占基金资产净值的比例范围为 60%-95%；现金（不包括结算备付金、存出保证金、应收申购款等）以及到期日在一年以内的政府债券的比例不低于基金资产净值的 5%；权证、股指期货及其他金融工具的投资比例依照法律法规或监管机构的规定执行；本基金将 80%以上的股票资产投资于受益于新锐产业相关股票。本基金投资业绩比较基准为：沪深 300 指数×80%+中证综合债券指数×20%。

6.4.2 会计报表的编制基础

本基金的财务报表按照财政部于 2006 年 2 月 15 日及以后期间颁布的《企业会计准则—基本准则》、各项具体会计准则、《资产管理产品相关会计处理规定》及其他相关规定（以下合称“企业会计准则”）、中国证监会颁布的《证券投资基金信息披露 XBRL 模板第 3 号〈年度报告和中期报告〉》、中国证券投资基金业协会（以下简称“中国基金业协会”）颁布的《证券投资基金会计核算业务指引》、《大成新锐产业混合型证券投资基金基金合同》和在财务报表附注 6.4.4 所列示的中国证监会、中国基金业协会发布的有关规定及允许的基金行业实务操作编制。

本财务报表以持续经营为基础编制。

6.4.3 遵循企业会计准则及其他有关规定的声明

本财务报表符合企业会计准则的要求，真实、完整地反映了本基金于 2023 年 6 月 30 日的财务状况以及自 2023 年 1 月 1 日起至 2023 年 6 月 30 日止期间的经营成果和净值变动情况。

6.4.4 本报告期所采用的会计政策、会计估计与最近一期年度报告相一致的说明

本报告期所采用的会计政策、会计估计与最近一期年度报告相一致。

6.4.5 会计政策和会计估计变更以及差错更正的说明

6.4.5.1 会计政策变更的说明

本基金本报告期未发生会计政策变更。

6.4.5.2 会计估计变更的说明

本基金本报告期未发生会计估计变更。

6.4.5.3 差错更正的说明

本基金在本报告期间无重大会计差错更正。

6.4.6 税项

根据财政部、国家税务总局财税[2002]128号《关于开放式证券投资基金有关税收问题的通知》、财税[2008]1号《关于企业所得税若干优惠政策的通知》、财税[2012]85号《关于实施上市公司股息红利差别化个人所得税政策有关问题的通知》、财税[2015]101号《关于上市公司股息红利差别化个人所得税政策有关问题的通知》、财税[2016]36号《关于全面推开营业税改征增值税试点的通知》、财税[2016]46号《关于进一步明确全面推开营改增试点金融业有关政策的通知》、财税[2016]70号《关于金融机构同业往来等增值税政策的补充通知》、财税[2016]140号《关于明确金融 房地产开发 教育辅助服务等增值税政策的通知》、财税[2017]2号《关于资管产品增值税政策有关问题的补充通知》、财税[2017]56号《关于资管产品增值税有关问题的通知》、财税[2017]90号《关于租入固定资产进项税额抵扣等增值税政策的通知》及其他相关财税法规和实务操作，主要税项列示如下：

(1) 资管产品运营过程中发生的增值税应税行为，以资管产品管理人为增值税纳税人。资管产品管理人运营资管产品过程中发生的增值税应税行为，暂适用简易计税方法，按照3%的征收率缴纳增值税。对资管产品在2018年1月1日前运营过程中发生的增值税应税行为，未缴纳增值税的，不再缴纳；已缴纳增值税的，已纳税额从资管产品管理人以后月份的增值税应纳税额中抵减。

对证券投资基金管理人运用基金买卖股票、债券的转让收入免征增值税，对国债、地方政府债以及金融同业往来利息收入亦免征增值税。资管产品管理人运营资管产品提供的贷款服务，以2018年1月1日起产生的利息及利息性质的收入为销售额。资管产品管理人运营资管产品转让2017年12月31日前取得的非货物期货，可以选择按照实际买入价计算销售额，或者以2017年最后一个交易日的非货物期货结算价格作为买入价计算销售额。

(2) 对基金从证券市场中取得的收入，包括买卖股票、债券的差价收入，股票的股息、红利收入，债券的利息收入及其他收入，暂不征收企业所得税。

(3) 对基金取得的企业债券利息收入，应由发行债券的企业在向基金支付利息时代扣代缴20%的个人所得税。对基金从上市公司取得的股息红利所得，持股期限在1个月以内(含1个月)的，其股息红利所得全额计入应纳税所得额；持股期限在1个月以上至1年(含1年)的，暂减按50%计入应纳税所得额；持股期限超过1年的，暂免征收个人所得税。对基金持有的上市公司限售股，解禁后取得的股息、红利收入，按照上述规定计算纳税，持股时间自解禁日起计算；解禁前取得的股息、红利收入继续暂减按50%计入应纳税所得额。上述所得统一适用20%的税率计征个人

所得税。

(4) 基金卖出股票按 0.1% 的税率缴纳股票交易印花税，买入股票不征收股票交易印花税。

(5) 本基金的城市维护建设税、教育费附加和地方教育附加等税费按照实际缴纳增值税额的适用比例计算缴纳。

6.4.7 重要财务报表项目的说明

6.4.7.1 银行存款

单位：人民币元

项目	本期末 2023 年 6 月 30 日
活期存款	709,871,595.48
等于：本金	709,740,922.77
加：应计利息	130,672.71
减：坏账准备	-
定期存款	-
等于：本金	-
加：应计利息	-
减：坏账准备	-
其中：存款期限 1 个月以内	-
存款期限 1-3 个月	-
存款期限 3 个月以上	-
其他存款	-
等于：本金	-
加：应计利息	-
减：坏账准备	-
合计	709,871,595.48

6.4.7.2 交易性金融资产

单位：人民币元

项目	本期末 2023 年 6 月 30 日			
	成本	应计利息	公允价值	公允价值变动
股票	7,487,655,726.64	-	7,292,703,410.50	- 194,952,316.14
贵金属投资-金交所黄金合约	-	-	-	-
债券	交易所市场	-	-	-
	银行间市场	-	-	-
	合计	-	-	-
资产支持证券	-	-	-	-

基金	-	-	-	-
其他	-	-	-	-
合计	7,487,655,726.64	-	7,292,703,410.50	-
				194,952,316.14

6.4.7.3 衍生金融资产/负债

6.4.7.3.1 衍生金融资产/负债期末余额

无。

6.4.7.3.2 期末基金持有的期货合约情况

无。

6.4.7.3.3 期末基金持有的黄金衍生品情况

无。

6.4.7.4 买入返售金融资产

6.4.7.4.1 各项买入返售金融资产期末余额

无。

6.4.7.4.2 期末买断式逆回购交易中取得的债券

无。

6.4.7.4.3 按预期信用损失一般模型计提减值准备的说明

无。

6.4.7.5 债权投资

6.4.7.5.1 债权投资情况

无。

6.4.7.5.2 债权投资减值准备计提情况

无。

6.4.7.6 其他债权投资

6.4.7.6.1 其他债权投资情况

无。

6.4.7.6.2 其他债权投资减值准备计提情况

无。

6.4.7.7 其他权益工具投资

6.4.7.7.1 其他权益工具投资情况

无。

6.4.7.7.2 报告期末其他权益工具投资情况

无。

6.4.7.8 其他资产

无。

6.4.7.9 其他负债

单位：人民币元

项目	本期末 2023年6月30日
应付券商交易单元保证金	-
应付赎回费	9,657.18
应付证券出借违约金	-
应付交易费用	5,291,407.19
其中：交易所市场	5,291,407.19
银行间市场	-
应付利息	-
预提费用	332,358.65
合计	5,633,423.02

6.4.7.10 实收基金

金额单位：人民币元

大成新锐产业混合 A

项目	本期 2023年1月1日至2023年6月30日	
	基金份额（份）	账面金额
上年度末	1,620,896,548.38	1,620,896,548.38
本期申购	213,488,838.23	213,488,838.23
本期赎回（以“-”号填列）	-303,148,104.73	-303,148,104.73
基金拆分/份额折算前	-	-
基金拆分/份额折算调整	-	-
本期申购	-	-
本期赎回（以“-”号填列）	-	-
本期末	1,531,237,281.88	1,531,237,281.88

大成新锐产业混合 C

项目	本期 2023年5月31日（基金合同生效日）至2023年6月30日	
	基金份额（份）	账面金额
上年度末	-	-
本期申购	264,267.21	264,267.21
本期赎回（以“-”号填列）	-665.04	-665.04
基金拆分/份额折算前	-	-
基金拆分/份额折算调整	-	-
本期申购	-	-

本期赎回（以“-”号填列）	-	-
本期末	263,602.17	263,602.17

注：申购含红利再投份额(如有)、转换入份额(如有)；赎回含转换出份额(如有)。

6.4.7.11 其他综合收益

无。

6.4.7.12 未分配利润

单位：人民币元

大成新锐产业混合 A

项目	已实现部分	未实现部分	未分配利润合计
上年度末	3,947,006,781.73	3,306,635,772.86	7,253,642,554.59
本期利润	-82,717,336.45	-306,707,868.07	-389,425,204.52
本期基金份额交易产生的变动数	-214,356,652.66	-169,421,665.46	-383,778,318.12
其中：基金申购款	510,091,059.30	491,186,842.31	1,001,277,901.61
基金赎回款	-724,447,711.96	-660,608,507.77	-1,385,056,219.73
本期已分配利润	-	-	-
本期末	3,649,932,792.62	2,830,506,239.33	6,480,439,031.95

大成新锐产业混合 C

项目	已实现部分	未实现部分	未分配利润合计
上年度末	-	-	-
本期利润	1,167.92	16,823.34	17,991.26
本期基金份额交易产生的变动数	626,957.18	470,500.90	1,097,458.08
其中：基金申购款	628,536.52	471,675.83	1,100,212.35
基金赎回款	-1,579.34	-1,174.93	-2,754.27
本期已分配利润	-	-	-
本期末	628,125.10	487,324.24	1,115,449.34

6.4.7.13 存款利息收入

单位：人民币元

项目	本期 2023 年 1 月 1 日至 2023 年 6 月 30 日
活期存款利息收入	2,438,393.65
定期存款利息收入	-
其他存款利息收入	-
结算备付金利息收入	77,293.30
其他	12,228.38
合计	2,527,915.33

6.4.7.14 股票投资收益

6.4.7.14.1 股票投资收益项目构成

单位：人民币元

项目	本期 2023年1月1日至2023年6月30日
股票投资收益——买卖股票差价收入	-92,069,212.45
股票投资收益——赎回差价收入	-
股票投资收益——申购差价收入	-
股票投资收益——证券出借差价收入	-
合计	-92,069,212.45

6.4.7.14.2 股票投资收益——买卖股票差价收入

单位：人民币元

项目	本期 2023年1月1日至2023年6月30日
卖出股票成交总额	5,733,072,221.52
减：卖出股票成本总额	5,808,546,004.33
减：交易费用	16,595,429.64
买卖股票差价收入	-92,069,212.45

6.4.7.14.3 股票投资收益——证券出借差价收入

无。

6.4.7.15 债券投资收益

6.4.7.15.1 债券投资收益项目构成

单位：人民币元

项目	本期 2023年1月1日至2023年6月30日
债券投资收益——利息收入	15,306.97
债券投资收益——买卖债券（债转股及债券到期兑付）差价收入	-881,903.74
债券投资收益——赎回差价收入	-
债券投资收益——申购差价收入	-
合计	-866,596.77

6.4.7.15.2 债券投资收益——买卖债券差价收入

单位：人民币元

项目	本期 2023年1月1日至2023年6月30日
卖出债券（债转股及债券到期兑付）成交总额	86,454,769.95
减：卖出债券（债转股及债券到期兑付）成本总额	87,230,733.41

减：应计利息总额	102,495.02
减：交易费用	3,445.26
买卖债券差价收入	-881,903.74

6.4.7.15.3 债券投资收益——赎回差价收入

无。

6.4.7.15.4 债券投资收益——申购差价收入

无。

6.4.7.16 资产支持证券投资收益

6.4.7.16.1 资产支持证券投资收益项目构成

无。

6.4.7.16.2 资产支持证券投资收益——买卖资产支持证券差价收入

无。

6.4.7.16.3 资产支持证券投资收益——赎回差价收入

无。

6.4.7.16.4 资产支持证券投资收益——申购差价收入

无。

6.4.7.17 贵金属投资收益

6.4.7.17.1 贵金属投资收益项目构成

无。

6.4.7.17.2 贵金属投资收益——买卖贵金属差价收入

无。

6.4.7.17.3 贵金属投资收益——赎回差价收入

无。

6.4.7.17.4 贵金属投资收益——申购差价收入

无。

6.4.7.18 衍生工具收益

6.4.7.18.1 衍生工具收益——买卖权证差价收入

无。

6.4.7.18.2 衍生工具收益——其他投资收益

无。

6.4.7.19 股利收益

单位：人民币元

项目	本期
	2023 年 1 月 1 日至 2023 年 6 月 30 日
股票投资产生的股利收益	83,659,087.17
其中：证券出借权益补偿收入	-
基金投资产生的股利收益	-
合计	83,659,087.17

6.4.7.20 公允价值变动收益

单位：人民币元

项目名称	本期
	2023 年 1 月 1 日至 2023 年 6 月 30 日
1. 交易性金融资产	-306,691,044.73
股票投资	-313,754,234.74
债券投资	7,063,190.01
资产支持证券投资	-
基金投资	-
贵金属投资	-
其他	-
2. 衍生工具	-
权证投资	-
3. 其他	-
减：应税金融商品公允价值变动产生的预估增值税	-
合计	-306,691,044.73

6.4.7.21 其他收入

单位：人民币元

项目	本期
	2023 年 1 月 1 日至 2023 年 6 月 30 日
基金赎回费收入	1,529,393.60
基金转换费收入	71,224.75
合计	1,600,618.35

注：1. 本基金的赎回费率按持有期间递减，不低于赎回费总额的 25% 归入基金资产。

2. 本基金的转换费由申购补差费和转出基金的赎回费两部分构成，其中不低于转出基金的赎回费的 25% 归入转出基金的基金资产。

6.4.7.22 信用减值损失

无。

6.4.7.23 其他费用

单位：人民币元

项目	本期
	2023 年 1 月 1 日至 2023 年 6 月 30 日
审计费用	78,351.28
信息披露费	59,507.37
证券出借违约金	-
银行划款手续费	20,597.58
账户维护费	9,000.00
合计	167,456.23

6.4.7.24 分部报告

无。

6.4.8 或有事项、资产负债表日后事项的说明

6.4.8.1 或有事项

无。

6.4.8.2 资产负债表日后事项

无。

6.4.9 关联方关系

6.4.9.1 本报告期存在控制关系或其他重大利害关系的关联方发生变化的情况

本基金本报告期存在控制关系或者其他重大利害关系的关联方未发生变化。

6.4.9.2 本报告期与基金发生关联交易的各关联方

关联方名称	与本基金的关系
大成基金管理有限公司(“大成基金”)	基金管理人、注册登记机构、基金销售机构
中国农业银行股份有限公司(“中国农业银行”)	基金托管人、基金销售机构
光大证券股份有限公司(“光大证券”)	基金管理人的股东、基金销售机构

注：下述关联交易均在正常业务范围内按一般商业条款订立。

6.4.10 本报告期及上年度可比期间的关联方交易

6.4.10.1 通过关联方交易单元进行的交易

6.4.10.1.1 股票交易

金额单位：人民币元

关联方名称	本期 2023 年 1 月 1 日至 2023 年 6 月 30 日		上年度可比期间 2022 年 1 月 1 日至 2022 年 6 月 30 日	
	成交金额	占当期股票 成交总额的 比例 (%)	成交金额	占当期股票 成交总额的 比例 (%)
光大证券	639,905,139.39	5.89	2,025,093,231.71	9.30

6.4.10.1.2 债券交易

无。

6.4.10.1.3 债券回购交易

无。

6.4.10.1.4 权证交易

无。

6.4.10.1.5 应支付关联方的佣金

金额单位：人民币元

关联方名称	本期 2023年1月1日至2023年6月30日			
	当期 佣金	占当期佣金总量 的比例 (%)	期末应付佣金余 额	占期末应付佣金 总额的比例 (%)
光大证券	589,540.07	5.89	-	-
关联方名称	上年度可比期间 2022年1月1日至2022年6月30日			
	当期 佣金	占当期佣金总量 的比例 (%)	期末应付佣金余 额	占期末应付佣金 总额的比例 (%)
光大证券	1,854,584.33	9.31	1,117,842.13	10.99

注：1、上述佣金参考市场价格经本基金的基金管理人与对方协商确定。

2、该类佣金协议的服务范围还包括佣金收取方为本基金提供的证券投资研究成果和市场信息服务等。

6.4.10.2 关联方报酬**6.4.10.2.1 基金管理费**

单位：人民币元

项目	本期 2023年1月1日至2023年6 月30日	上年度可比期间 2022年1月1日至2022 年6月30日
当期发生的基金应支付的管理费	66,343,132.51	79,877,859.91
其中：支付销售机构的客户维护 费	25,221,679.39	27,956,598.16

注：支付基金管理人大成基金的管理人报酬按前一日基金资产净值 1.5% 的年费率计提，逐日累计至每月月底，按月支付。其计算公式为：

日管理人报酬 = 前一日基金资产净值 × 1.5% / 当年天数。

6.4.10.2.2 基金托管费

单位：人民币元

项目	本期 2023年1月1日至2023年6	上年度可比期间 2022年1月1日至2022
----	------------------------	---------------------------

	月 30 日	年 6 月 30 日
当期发生的基金应支付的托管费	11,057,188.75	13,312,976.62

注：支付基金托管人中国农业银行的托管费按前一日基金资产净值 0.25%的年费率计提，逐日累计至每月月底，按月支付。其计算公式为：

日托管费=前一日基金资产净值 × 0.25%/ 当年天数。

6.4.10.2.3 销售服务费

单位：人民币元

获得销售服务费的各关联方名称	本期 2023 年 1 月 1 日至 2023 年 6 月 30 日		
	当期发生的基金应支付的销售服务费		
	大成新锐产业混合 A	大成新锐产业混合 C	合计
大成基金	-	3.83	3.83
合计	-	3.83	3.83
获得销售服务费的各关联方名称	上年度可比期间 2022 年 1 月 1 日至 2022 年 6 月 30 日		
	当期发生的基金应支付的销售服务费		
	大成新锐产业混合 A	大成新锐产业混合 C	合计
合计	-	-	-

注：本基金 A 类基金份额不收取销售服务费，C 类基金份额的销售服务费按前一日 C 类基金份额基金资产净值的 0.50%年费率计提。计算方法如下：

$$H = E \times 0.50\% \div \text{当年天数}$$

H 为 C 类基金份额每日应计提的销售服务费

E 为 C 类基金份额前一日基金资产净值

6.4.10.3 与关联方进行银行间同业市场的债券(含回购)交易

无。

6.4.10.4 报告期内转融通证券出借业务发生重大关联交易事项的说明

6.4.10.4.1 与关联方通过约定申报方式进行的适用固定期限费率的证券出借业务的情况

无。

6.4.10.4.2 与关联方通过约定申报方式进行的适用市场化期限费率的证券出借业务的情况

无。

6.4.10.5 各关联方投资本基金的情况

6.4.10.5.1 报告期内基金管理人运用固有资金投资本基金的情况

份额单位：份

项目	本期	本期
	2023 年 1 月 1 日至 2023 年 6 月 30 日	2023 年 5 月 31 日（基金合同生效日）至 2023 年 6 月 30 日
	大成新锐产业混合 A	大成新锐产业混合 C
基金合同生效日（2012 年 3 月 20 日）持有的基金份额	-	-
报告期初持有的基金份额	-	-
报告期间申购/买入总份额	-	1,939.11
报告期间因拆分变动份额	-	-
减：报告期间赎回/卖出总份额	-	-
报告期末持有的基金份额	-	1,939.11
报告期末持有的基金份额占基金总份额比例	-	0.00%
项目	上年度可比期间	上年度可比期间
	2022 年 1 月 1 日至 2022 年 6 月 30 日	-
	大成新锐产业混合 A	大成新锐产业混合 C
基金合同生效日（2012 年 3 月 20 日）持有的基金份额	-	-
报告期初持有的基金份额	-	-
报告期间申购/买入总份额	-	-
报告期间因拆分变动份额	-	-
减：报告期间赎回/卖出总份额	-	-
报告期末持有的基金份额	-	-
报告期末持有的基金份额占基金总份额比例	-	-

注：基金管理人大成基金投资本基金适用的交易费率与本基金法律文件规定一致。

6.4.10.5.2 报告期末除基金管理人之外的其他关联方投资本基金的情况

无。

6.4.10.6 由关联方保管的银行存款余额及当期产生的利息收入

单位：人民币元

关联方名称	本期 2023 年 1 月 1 日至 2023 年 6 月 30 日		上年度可比期间 2022 年 1 月 1 日至 2022 年 6 月 30 日	
	期末余额	当期利息收入	期末余额	当期利息收入
中国农业银行	709,871,595.48	2,438,393.65	849,624,789.04	3,236,403.64

注：本基金由基金托管人保管的银行存款，按银行约定利率计息。

6.4.10.7 本基金在承销期内参与关联方承销证券的情况

金额单位：人民币元

本期 2023 年 1 月 1 日至 2023 年 6 月 30 日					
关联方名称	证券代码	证券名称	发行方式	基金在承销期内买入	
				数量（单位：股/张）	总金额
-	-	-	-	-	-
上年度可比期间 2022 年 1 月 1 日至 2022 年 6 月 30 日					
关联方名称	证券代码	证券名称	发行方式	基金在承销期内买入	
				数量（单位：股/张）	总金额
光大证券	688052	纳芯微	网下发行	6,090	1,400,700.00

6.4.10.8 其他关联交易事项的说明

无。

6.4.11 利润分配情况

无。

6.4.12 期末（2023 年 6 月 30 日）本基金持有的流通受限证券

6.4.12.1 因认购新发/增发证券而于期末持有的流通受限证券

金额单位：人民币元

6.4.12.1.1 受限证券类别：股票										
证券代码	证券名称	成功认购日	受限期	流通受限类型	认购价格	期末估值单价	数量（单位：股）	期末成本总额	期末估值总额	备注
001328	登康口腔	2023 年 3 月 29 日	6 个月	新股锁定	20.68	25.49	145	2,998.60	3,696.05	-
001367	海森药业	2023 年 3 月 30 日	6 个月	新股锁定	44.48	39.48	55	2,446.40	2,171.40	-

301232	飞沃科技	2023年6月8日	6个月	新股锁定	72.50	58.42	165	11,962.50	9,639.30	-
301261	恒工精密	2023年6月29日	1个月内(含)	新股未上市	36.90	36.90	1,973	72,803.70	72,803.70	-
301281	科源制药	2023年3月28日	6个月	新股锁定	44.18	25.10	338	10,647.38	8,483.80	科源制药于2023年5月26日每10股送4股
301307	美利信	2023年4月14日	6个月	新股锁定	32.34	31.86	687	22,217.58	21,887.82	-
301310	鑫宏业	2023年5月26日	6个月	新股锁定	67.28	65.43	409	27,517.52	26,760.87	-
301315	威士顿	2023年6月13日	6个月	新股锁定	32.29	51.12	226	7,297.54	11,553.12	-
301325	曼恩斯特	2023年5月4日	6个月	新股锁定	76.80	107.95	364	27,955.20	39,293.80	-
301337	亚华电子	2023年5月16日	6个月	新股锁定	32.60	30.37	232	7,563.20	7,045.84	-
301428	世纪恒通	2023年5月10日	6个月	新股锁定	26.35	30.60	229	6,034.15	7,007.40	-
601061	中信金属	2023年3月30日	6个月	新股锁定	6.58	7.58	4,016	26,425.28	30,441.28	-
688361	中科飞测	2023年5月12日	6个月	新股锁定	23.60	64.67	831	19,611.60	53,740.77	-
688443	智翔金泰	2023年6月13日	6个月	新股锁定	37.88	29.49	3,033	114,890.04	89,443.17	-
688469	中芯集成	2023年4月28日	6个月	新股锁定	5.69	5.41	13,800	78,522.00	74,658.00	-
688570	天玛智控	2023年5月29日	6个月	新股锁定	30.26	25.33	884	26,749.84	22,391.72	-

688623	双元科技	2023年5月31日	6个月	新股锁定	125.88	86.79	178	22,406.64	15,448.62	-
--------	------	------------	-----	------	--------	-------	-----	-----------	-----------	---

注：1. 基金可使用以基金名义开设的股票账户，选择网上或者网下一种方式进行新股申购。其中基金参与网下申购获得的新股或作为战略投资者参与配售获得的新股，在新股上市后的约定期限内不能自由转让；基金参与网上申购获配的新股，从新股获配日至新股上市日之间不能自由转让。

2. 基金持有的股票在流通受限期内，如获得股票红利、送股、转增股、配股的，则此新增股票的流通受限期和估值价格与相应原股票一致。

6.4.12.2 期末持有的暂时停牌等流通受限股票

无。

6.4.12.3 期末债券正回购交易中作为抵押的债券

6.4.12.3.1 银行间市场债券正回购

无。

6.4.12.3.2 交易所市场债券正回购

无。

6.4.12.4 期末参与转融通证券出借业务的证券

无。

6.4.13 金融工具风险及管理

6.4.13.1 风险管理政策和组织架构

本基金是混合型基金，其预期收益及风险水平高于货币市场基金和债券型基金，低于股票型基金，属于中高收益风险特征的基金。本基金投资的金融工具主要包括股票投资、债券投资及权证投资等。本基金在日常经营活动中面临的与这些金融工具相关的风险主要包括信用风险、流动性风险及市场风险。本基金的基金管理人从事风险管理的主要目标是争取将以上风险控制在限定的范围之内，使本基金在风险和收益之间取得最佳的平衡以实现“风险和收益相匹配”的风险收益目标。

本基金的基金管理人奉行全面风险管理体系的建设，建立了以由高层监控(合规与风险管理委员会、公司投资风险控制委员会)、专业监控(监察稽核部、风险管理部)、部门互控、岗位自控构成的风险管理架构体系。本基金的基金管理人在董事会下设立合规与风险管理委员会，对公司整体运营风险进行监督，监督风险控制措施的执行；在管理层层面设立投资风险控制委员会，通过定期会议讨论涉及投资风险的重大议题，形成正式决议提交投委会；在业务操作层面，监察稽核部履行

合规控制职责，通过定期、不定期检查内控制度的执行情况、对重大风险点以专项稽核的方式确保公司内控制度、流程得到贯彻执行。风险管理部履行风险量化评估分析职责。

本基金的基金管理人对于金融工具的风险管理方法主要是通过定性分析和定量分析的方法去估测各种风险产生的可能损失。从定性分析的角度出发，判断风险损失的严重程度和出现同类风险损失的频度。而从定量分析的角度出发，根据本基金的投资目标，结合基金资产所运用金融工具特征通过特定的风险量化指标、模型，日常的量化报告，确定风险损失的限度和相应置信程度，及时可靠地对各种风险进行监督、检查和评估，并通过相应决策，将风险控制在可承受的范围内。

6.4.13.2 信用风险

信用风险是指基金在交易过程中因交易对手未履行合约责任，或者基金所投资证券之发行人出现违约、拒绝支付到期本息等情况，导致基金资产损失和收益变化的风险。

本基金的基金管理人在交易前对交易对手的资信状况进行了充分的评估。本基金的银行存款存放在本基金的托管人中国农业银行股份有限公司，因而与银行存款相关的信用风险不重大。本基金在交易所进行的交易均以中国证券登记结算有限责任公司为交易对手完成证券交收和款项清算，违约风险可能性很小；在银行间同业市场进行交易前均对交易对手进行信用评估并对证券交割方式进行限制以控制相应的信用风险。

本基金的基金管理人建立了信用风险管理流程，通过对投资品种信用等级评估来控制证券发行人的信用风险。信用等级评估以内部信用评级为主，外部信用评级为辅。内部债券信用评级主要考察发行人的经营风险、财务风险和流动性风险，以及信用产品的条款和担保人的情况等。此外，本基金的基金管理人根据信用产品的内部评级，通过单只信用产品投资占基金资产净值的比例及占发行量的比例进行控制，通过分散化投资以分散信用风险。

本期末，本基金无债券投资(上年度末：本基金持有的除国债、央行票据和政策性金融债以外的债券占基金资产净值的比例为 0.72%)。

6.4.13.3 流动性风险

流动性风险是指基金在履行与金融负债有关的义务时遇到资金短缺的风险。本基金的流动性风险一方面来自于基金份额持有人可随时要求赎回其持有的基金份额，另一方面来自于投资品种所处的交易市场不活跃而带来的变现困难或因投资集中而无法在市场出现剧烈波动的情况下以合理的价格变现。

6.4.13.3.1 报告期内本基金组合资产的流动性风险分析

本基金的基金管理人严格按照《公开募集证券投资基金运作管理办法》及《公开募集开放式

证券投资基金流动性风险管理规定》等有关法规的要求建立健全开放式基金流动性风险管理的内部控制体系，审慎评估各类资产的流动性，针对性制定流动性风险管理措施，对本基金组合资产的流动性风险进行管理。本基金的基金管理人采用监控基金组合资产持仓集中度指标、逆回购交易的到期日与交易对手的集中度、流动性受限资产比例、基金组合资产中 7 个工作日可变现资产的可变现价值以及压力测试等方式防范流动性风险。并于开放日对本基金的申购赎回情况进行监控，保持基金投资组合中的可用现金头寸与之相匹配，确保本基金资产的变现能力与投资者赎回需求的匹配与平衡。本基金的基金管理人在基金合同中设计了巨额赎回条款，约定在非正常情况下赎回申请的处理方式，控制因开放申购赎回模式带来的流动性风险，有效保障基金持有人利益。于本期末，本基金持有的流动性受限资产的估值占基金资产净值的比例未超过 15%，且本基金组合资产中 7 个工作日可变现资产未超过最近工作日确认的净赎回金额。

本基金主要投资于交易所及银行间市场内交易的证券，除在附注“期末本基金持有的流通受限证券”中列示的部分基金资产流通暂时受限制外（如有），其余均能及时变现。此外，本基金可通过卖出回购金融资产方式借入短期资金应对流动性需求，其上限一般不超过基金持有的债券资产的公允价值。除附注期末债券正回购交易中作为抵押的债券中列示的卖出回购金融资产款余额（如有）将在 1 个月内到期且计息外，本基金于资产负债表日所持有的金融负债的合同约定剩余到期日均为一年以内且一般不计息，可赎回基金份额净值无固定到期日且不计息，因此账面余额一般即为未折现的合约到期现金流量。本报告期内，本基金未发生重大流动性风险事件。

6.4.13.4 市场风险

市场风险是指基金所持金融工具的公允价值或未来现金流量因所处市场各类价格因素的变动而发生波动的风险，包括利率风险、外汇风险和其他价格风险。

6.4.13.4.1 利率风险

利率风险是指金融工具的公允价值或未来现金流量受市场利率变动而发生波动的风险。利率敏感性金融工具均面临由于市场利率上升而导致公允价值下降的风险，其中浮动利率类金融工具还面临每个付息期间结束根据市场利率重新定价时对于未来现金流影响的风险。

本基金的基金管理人定期对本基金面临的利率敏感性缺口进行监控，并通过调整投资组合的久期等方法对上述利率风险进行管理。

本基金持有及承担的大部分金融资产和金融负债不计息，因此本基金的收入及经营活动的现金流量在很大程度上独立于市场利率变化。本基金持有的利率敏感性资产主要为银行存款、结算备付金、存出保证金和债券投资等。

6.4.13.4.1.1 利率风险敞口

单位：人民币元

本期末 2023 年 6 月 30 日	1 年以内	1-5 年	5 年以上	不计息	合计
资产					
银行存款	709,871,595.48	-	-	-	709,871,595.48
结算备付金	7,068,267.01	-	-	-	7,068,267.01
存出保证金	1,213,945.43	-	-	-	1,213,945.43
交易性金融资产	-	-	-	7,292,703,410.50	7,292,703,410.50
应收申购款	-	-	-	4,264,994.70	4,264,994.70
应收清算款	-	-	-	19,524,789.88	19,524,789.88
资产总计	718,153,807.92	-	-	7,316,493,195.08	8,034,647,003.00
负债					
应付赎回款	-	-	-	4,518,537.40	4,518,537.40
应付管理人报酬	-	-	-	9,805,311.17	9,805,311.17
应付托管费	-	-	-	1,634,218.53	1,634,218.53
应付销售服务费	-	-	-	147.54	147.54
其他负债	-	-	-	5,633,423.02	5,633,423.02
负债总计	-	-	-	21,591,637.66	21,591,637.66
利率敏感度缺口	718,153,807.92	-	-	7,294,901,557.42	8,013,055,365.34
上年度末 2022 年 12 月 31 日	1 年以内	1-5 年	5 年以上	不计息	合计
资产					
银行存款	600,457,992.01	-	-	-	600,457,992.01
结算备付金	11,127,211.19	-	-	-	11,127,211.19
存出保证金	1,968,300.23	-	-	-	1,968,300.23
交易性金融资产	-	-	64,198,271.94	8,282,187,232.64	8,346,385,504.58
应收申购款	-	-	-	4,080,750.10	4,080,750.10
应收清算款	-	-	-	4,840,613.31	4,840,613.31
资产总计	613,553,503.43	-	64,198,271.94	8,291,108,596.05	8,968,860,371.42
负债					
应付赎回款	-	-	-	61,581,605.17	61,581,605.17
应付管理人报酬	-	-	-	11,566,834.84	11,566,834.84
应付托管费	-	-	-	1,927,805.82	1,927,805.82
应付清算款	-	-	-	11,850,865.71	11,850,865.71
应交税费	-	-	-	376.47	376.47
其他负债	-	-	-	7,393,780.44	7,393,780.44
负债总计	-	-	-	94,321,268.45	94,321,268.45
利率敏感度缺口	613,553,503.43	-	64,198,271.94	8,196,787,327.60	8,874,539,102.97

注：表中所示为本基金资产及负债的账面价值，并按照合约规定的利率重新定价日或到期日孰早者予以分类。

6.4.13.4.1.2 利率风险的敏感性分析

于本期末，本基金未持有交易性债券投资(上年度末：同)，因此市场利率的变动对于本基金资产净值无重大影响(上年度末：同)。

6.4.13.4.2 外汇风险

外汇风险是指金融工具的公允价值或未来现金流量因外汇汇率变动而发生波动的风险。本基金的所有资产及负债以人民币计价，因此无重大外汇风险。

6.4.13.4.3 其他价格风险

其他价格风险是指基金所持金融工具的公允价值或未来现金流量因除市场利率和外汇汇率以外的市场价格因素变动而发生波动的风险。本基金主要投资于证券交易所上市或银行间同业市场交易的股票和债券，所面临的其他价格风险来源于单个证券发行主体自身经营情况或特殊事项的影响，也可能来源于证券市场整体波动的影响。

本基金的基金管理人在构建和管理投资组合的过程中，采用“自上而下、自下而上”相结合的积极主动的投资策略，通过对作为新兴生产力代表的新锐产业的内外部环境条件、政策导向、科技进步等各方面的分析，结合证券市场运行情况，做出资产配置及组合构建的决定；通过对单个证券的定性分析及定量分析，选择符合基金合同约定范围的投资品种进行投资。本基金的基金管理人定期结合宏观及微观环境的变化，对投资策略、资产配置、投资组合进行修正，来主动应对可能发生的市场价格风险。

本基金通过投资组合的分散化降低其他价格风险。本基金投资组合中股票资产、存托凭证占基金资产净值的比例范围为 60%-95%；现金(不包括结算备付金、存出保证金、应收申购款等)以及到期日在一年以内的政府债券的比例不低于基金资产净值的 5%；权证、股指期货及其他金融工具的投资比例依照法律法规或监管机构的规定执行；本基金将 80%以上的股票资产投资于新锐产业相关股票。此外，本基金的基金管理人每日对本基金所持有的证券价格实施监控，定期运用多种定量方法对基金进行风险度量，包括 VaR(Value at Risk)指标等来测试本基金面临的潜在价格风险，及时可靠地对风险进行跟踪和控制。

6.4.13.4.3.1 其他价格风险敞口

金额单位：人民币元

项目	本期末 2023 年 6 月 30 日		上年度末 2022 年 12 月 31 日	
	公允价值	占基金资产净值 比例 (%)	公允价值	占基金资产净 值比例 (%)
交易性金融资产—股票投资	7,292,703,410.50	91.01	8,282,187,232.64	93.33

交易性金融资产—基金投资	-	-	-	-
交易性金融资产—贵金属投资	-	-	-	-
衍生金融资产—权证投资	-	-	-	-
其他	-	-	-	-
合计	7,292,703,410.50	91.01	8,282,187,232.64	93.33

6.4.13.4.3.2 其他价格风险的敏感性分析

假设	除业绩比较基准以外的其他市场变量保持不变		
分析	相关风险变量的变动	对资产负债表日基金资产净值的影响金额（单位：人民币元）	
		本期末（2023年6月30日）	上年度末（2022年12月31日）
	业绩比较基准上升5%	398,301,120.69	481,195,429.04
	业绩比较基准下降5%	-398,301,120.69	-481,195,429.04

6.4.14 公允价值

6.4.14.1 金融工具公允价值计量的方法

公允价值计量结果所属的层次，由对公允价值计量整体而言具有重要意义的输入值所属的最低层次决定：

第一层次：相同资产或负债在活跃市场上未经调整的报价。

第二层次：除第一层次输入值外相关资产或负债直接或间接可观察的输入值。

第三层次：相关资产或负债的不可观察输入值。

6.4.14.2 持续的以公允价值计量的金融工具

6.4.14.2.1 各层次金融工具的公允价值

单位：人民币元

公允价值计量结果所属的层次	本期末 2023年6月30日	上年度末 2022年12月31日
第一层次	7,292,206,943.84	8,346,105,142.98
第二层次	72,803.70	251.84

第三层次	423,662.96	280,109.76
合计	7,292,703,410.50	8,346,385,504.58

6.4.14.2.2 公允价值所属层次间的重大变动

基金以导致各层次之间转换的事项发生日为确认各层次之间转换的时点。

对于证券交易所上市的股票和债券，若出现重大事项停牌、交易不活跃（包括涨跌停时的交易不活跃）、或属于非公开发行等情况，本基金不会于停牌日至交易恢复活跃日期间、交易不活跃期间及限售期间将相关股票和债券的公允价值列入第一层次；并根据估值调整中采用的不可观察输入值对于公允价值的影响程度，确定相关股票、债券和基金的公允价值应属第二层次还是第三层次。

6.4.14.3 非持续的以公允价值计量的金融工具的说明

于本期末，本基金未持有非持续的以公允价值计量的金融资产。

6.4.14.4 不以公允价值计量的金融工具的相关说明

不以公允价值计量的金融资产和负债主要包括应收款项和其他金融负债，其账面价值与公允价值相差很小。

6.4.15 有助于理解和分析会计报表需要说明的其他事项

无。

§ 7 投资组合报告

7.1 期末基金资产组合情况

金额单位：人民币元

序号	项目	金额	占基金总资产的比例 (%)
1	权益投资	7,292,703,410.50	90.77
	其中：股票	7,292,703,410.50	90.77
2	基金投资	-	-
3	固定收益投资	-	-
	其中：债券	-	-
	资产支持证券	-	-
4	贵金属投资	-	-
5	金融衍生品投资	-	-
6	买入返售金融资产	-	-
	其中：买断式回购的买入返售金融资产	-	-
7	银行存款和结算备付金合计	716,939,862.49	8.92

8	其他各项资产	25,003,730.01	0.31
9	合计	8,034,647,003.00	100.00

7.2 报告期末按行业分类的股票投资组合

7.2.1 报告期末按行业分类的境内股票投资组合

金额单位：人民币元

代码	行业类别	公允价值（元）	占基金资产净值比例（%）
A	农、林、牧、渔业	457,925,006.36	5.71
B	采矿业	1,160,540,007.48	14.48
C	制造业	4,799,420,747.49	59.90
D	电力、热力、燃气及水生产和供应业	547.56	0.00
E	建筑业	403,899,976.09	5.04
F	批发和零售业	82,379,341.52	1.03
G	交通运输、仓储和邮政业	266,147,833.30	3.32
H	住宿和餐饮业	-	-
I	信息传输、软件和信息技术服务业	85,529,182.09	1.07
J	金融业	36,852,786.03	0.46
K	房地产业	98.94	0.00
L	租赁和商务服务业	125.35	0.00
M	科学研究和技术服务业	3,652.89	0.00
N	水利、环境和公共设施管理业	342.08	0.00
O	居民服务、修理和其他服务业	-	-
P	教育	-	-
Q	卫生和社会工作	3,169.40	0.00
R	文化、体育和娱乐业	593.92	0.00
S	综合	-	-
	合计	7,292,703,410.50	91.01

7.2.2 报告期末按行业分类的港股通投资股票投资组合

无。

7.3 期末按公允价值占基金资产净值比例大小排序的所有股票投资明细

金额单位：人民币元

序号	股票代码	股票名称	数量（股）	公允价值（元）	占基金资产净值比例（%）
1	601058	赛轮轮胎	69,564,200	792,336,238.00	9.89
2	600378	昊华科技	19,041,492	716,721,758.88	8.94
3	000683	远兴能源	81,156,222	583,513,236.18	7.28
4	600988	赤峰黄金	38,408,967	516,984,695.82	6.45

5	601899	紫金矿业	35,462,200	403,205,214.00	5.03
6	000807	云铝股份	31,372,083	399,366,616.59	4.98
7	000811	冰轮环境	20,146,833	317,514,088.08	3.96
8	002299	圣农发展	15,131,000	289,758,650.00	3.62
9	002149	西部材料	16,656,200	279,657,598.00	3.49
10	601600	中国铝业	45,559,400	250,121,106.00	3.12
11	002088	鲁阳节能	10,746,526	198,165,939.44	2.47
12	600428	中远海特	30,505,500	192,184,650.00	2.40
13	601117	中国化学	22,584,300	186,998,004.00	2.33
14	600312	平高电气	14,594,546	180,826,424.94	2.26
15	601677	明泰铝业	8,921,764	123,834,084.32	1.55
16	601618	中国中冶	29,926,867	118,809,661.99	1.48
17	002234	民和股份	6,105,016	111,172,341.36	1.39
18	600062	华润双鹤	6,019,968	104,867,842.56	1.31
19	002746	仙坛股份	12,231,095	96,381,028.60	1.20
20	600425	青松建化	20,891,100	92,338,662.00	1.15
21	603087	甘李药业	2,388,700	91,964,950.00	1.15
22	000603	盛达资源	7,148,330	86,423,309.70	1.08
23	600489	中金黄金	7,347,200	75,896,576.00	0.95
24	600547	山东黄金	2,921,483	68,596,420.84	0.86
25	603970	中农立华	3,357,240	66,708,358.80	0.83
26	603039	泛微网络	746,700	60,953,121.00	0.76
27	002937	兴瑞科技	2,440,400	60,033,840.00	0.75
28	600026	中远海能	4,557,300	57,604,272.00	0.72
29	002223	鱼跃医疗	1,588,300	57,162,917.00	0.71
30	002458	益生股份	4,614,900	56,994,015.00	0.71
31	300092	科新机电	3,024,200	49,596,880.00	0.62
32	605183	确成股份	2,725,900	49,338,790.00	0.62
33	600398	海澜之家	6,994,100	48,119,408.00	0.60
34	600581	八一钢铁	11,563,700	46,832,985.00	0.58
35	002409	雅克科技	640,000	46,643,200.00	0.58
36	300806	斯迪克	2,291,520	42,897,254.40	0.54
37	601186	中国铁建	4,272,100	42,080,185.00	0.53
38	601601	中国太保	1,417,700	36,831,846.00	0.46
39	002307	北新路桥	6,816,300	34,081,500.00	0.43
40	002092	中泰化学	4,357,500	28,105,875.00	0.35
41	000682	东方电子	2,497,000	24,270,840.00	0.30
42	300540	蜀道装备	815,700	22,089,156.00	0.28
43	002941	新疆交建	1,416,700	21,930,516.00	0.27
44	002917	金奥博	1,705,200	21,076,272.00	0.26
45	688025	杰普特	204,971	17,904,216.85	0.22
46	300873	海晨股份	822,440	16,358,331.60	0.20
47	002732	燕塘乳业	722,500	15,620,450.00	0.19

48	002419	天虹股份	2,619,200	15,322,320.00	0.19
49	688410	山外山	291,192	15,287,580.00	0.19
50	603773	沃格光电	437,400	13,804,344.00	0.17
51	601177	杭齿前进	892,100	10,883,620.00	0.14
52	603279	景津装备	345,129	10,823,245.44	0.14
53	000975	银泰黄金	806,100	9,431,370.00	0.12
54	688569	铁科轨道	164,938	6,938,941.66	0.09
55	688533	上声电子	99,062	4,629,167.26	0.06
56	688443	智翔金泰	30,329	933,162.53	0.01
57	688469	中芯集成	137,994	778,837.98	0.01
58	688361	中科飞测	8,303	673,991.49	0.01
59	301325	曼恩斯特	3,636	413,937.80	0.01
60	601061	中信金属	40,154	347,732.92	0.00
61	301310	鑫宏业	4,089	280,239.27	0.00
62	688570	天玛智控	8,837	234,259.64	0.00
63	301307	美利信	6,865	230,766.00	0.00
64	688623	二元科技	1,776	162,256.88	0.00
65	301315	威士顿	2,253	132,828.53	0.00
66	301232	飞沃科技	1,643	99,339.12	0.00
67	301428	世纪恒通	2,289	80,343.40	0.00
68	301337	亚华电子	2,318	78,804.24	0.00
69	301261	恒工精密	1,973	72,803.70	0.00
70	001328	登康口腔	1,445	46,323.05	0.00
71	001367	海森药业	549	24,687.92	0.00
72	601398	工商银行	3,346	16,127.72	0.00
73	301281	科源制药	428	10,858.00	0.00
74	301269	华大九天	77	9,458.68	0.00
75	301165	锐捷网络	69	4,258.68	0.00
76	300037	新宙邦	73	3,787.97	0.00
77	301162	国能日新	48	3,786.24	0.00
78	301219	腾远钴业	101	3,773.36	0.00
79	001301	尚太科技	64	3,603.84	0.00
80	301267	华夏眼科	52	3,169.40	0.00
81	301138	华研精机	85	3,092.30	0.00
82	603173	福斯达	88	2,591.60	0.00
83	601628	中国人寿	70	2,447.20	0.00
84	301163	宏德股份	77	2,429.35	0.00
85	301200	大族数控	57	2,273.16	0.00
86	301377	鼎泰高科	95	2,185.00	0.00
87	001336	楚环科技	74	2,070.52	0.00
88	002915	中欣氟材	120	2,005.20	0.00
89	603282	亚光股份	57	1,967.07	0.00
90	301309	万得凯	71	1,955.34	0.00

91	001260	坤泰股份	84	1,805.16	0.00
92	301327	华宝新能	22	1,740.42	0.00
93	001278	一彬科技	73	1,735.94	0.00
94	301091	深城交	90	1,666.80	0.00
95	001229	魅视科技	47	1,565.10	0.00
96	301111	粤万年青	79	1,546.82	0.00
97	001236	弘业期货	99	1,517.67	0.00
98	301190	善水科技	75	1,409.25	0.00
99	300979	华利集团	25	1,218.50	0.00
100	301217	铜冠铜箔	84	1,195.32	0.00
101	301228	实朴检测	73	1,137.34	0.00
102	600459	贵研铂业	68	1,040.40	0.00
103	000657	中钨高新	104	1,007.76	0.00
104	301193	家联科技	55	964.15	0.00
105	301222	浙江恒威	32	942.40	0.00
106	301223	中荣股份	48	898.56	0.00
107	301288	清研环境	52	897.52	0.00
108	603170	宝立食品	42	892.92	0.00
109	603018	华设集团	97	848.75	0.00
110	301126	达嘉维康	62	830.80	0.00
111	301188	力诺特玻	47	802.76	0.00
112	001300	三柏硕	63	800.10	0.00
113	601838	成都银行	65	793.65	0.00
114	001333	光华股份	26	653.38	0.00
115	001330	博纳影业	64	593.92	0.00
116	603162	海通发展	34	579.70	0.00
117	603151	邦基科技	35	571.90	0.00
118	001318	阳光乳业	42	568.26	0.00
119	603291	联合水务	36	547.56	0.00
120	600938	中国海油	30	543.60	0.00
121	301216	万凯新材	30	498.90	0.00
122	601636	旗滨集团	57	491.34	0.00
123	600497	驰宏锌锗	97	486.94	0.00
124	600328	中盐化工	52	468.00	0.00
125	601952	苏垦农发	34	395.76	0.00
126	600925	苏能股份	60	370.20	0.00
127	600583	海油工程	60	351.00	0.00
128	002884	凌霄泵业	23	350.75	0.00
129	600256	广汇能源	50	343.00	0.00
130	301148	嘉戎技术	16	342.08	0.00
131	301093	华兰股份	9	311.40	0.00
132	301150	中一科技	5	250.05	0.00
133	601121	宝地矿业	32	244.48	0.00

134	603712	七一二	7	211.47	0.00
135	688357	建龙微纳	3	194.07	0.00
136	301149	隆华新材	14	146.16	0.00
137	603300	华铁应急	23	125.35	0.00
138	601800	中国交建	10	109.10	0.00
139	001298	好上好	4	99.00	0.00
140	000983	山西焦煤	9	81.90	0.00
141	000002	万科 A	5	70.10	0.00
142	601658	邮储银行	11	53.79	0.00
143	600383	金地集团	4	28.84	0.00

7.4 报告期内股票投资组合的重大变动

7.4.1 累计买入金额超出期初基金资产净值 2%或前 20 名的股票明细

金额单位：人民币元

序号	股票代码	股票名称	本期累计买入金额	占期初基金资产净值比例 (%)
1	601600	中国铝业	351,419,534.34	3.96
2	600547	山东黄金	242,768,463.30	2.74
3	601117	中国化学	242,462,889.40	2.73
4	600428	中远海特	220,733,275.95	2.49
5	600489	中金黄金	220,389,811.06	2.48
6	601899	紫金矿业	206,302,785.41	2.32
7	000831	中国稀土	175,691,885.27	1.98
8	601618	中国中冶	155,995,085.15	1.76
9	600312	平高电气	146,139,588.53	1.65
10	000983	山西焦煤	139,333,581.44	1.57
11	600062	华润双鹤	131,346,546.01	1.48
12	601601	中国太保	124,205,833.60	1.40
13	601666	平煤股份	112,355,320.61	1.27
14	600425	青松建化	109,498,610.08	1.23
15	000603	盛达资源	93,112,267.26	1.05
16	000758	中色股份	92,077,936.09	1.04
17	603087	甘李药业	90,146,872.66	1.02
18	600583	海油工程	78,393,309.50	0.88
19	002458	益生股份	77,289,686.02	0.87
20	601186	中国铁建	72,574,489.95	0.82

注：本项中“本期累计买入金额”按买入成交金额（成交价乘以成交数量）填列，不考虑相关交易费用。

7.4.2 累计卖出金额超出期初基金资产净值 2%或前 20 名的股票明细

金额单位：人民币元

序号	股票代码	股票名称	本期累计卖出金额	占期初基金资产净值比例 (%)
----	------	------	----------	-----------------

1	601677	明泰铝业	344,064,427.23	3.88
2	600497	驰宏锌锗	270,691,540.33	3.05
3	601058	赛轮轮胎	245,976,849.44	2.77
4	600547	山东黄金	224,947,713.42	2.53
5	000975	银泰黄金	204,975,259.54	2.31
6	601899	紫金矿业	185,796,852.23	2.09
7	000983	山西焦煤	173,823,285.33	1.96
8	000831	中国稀土	159,425,103.50	1.80
9	600489	中金黄金	144,546,076.05	1.63
10	600598	北大荒	141,954,998.73	1.60
11	601666	平煤股份	140,323,695.66	1.58
12	000807	云铝股份	119,062,239.96	1.34
13	600988	赤峰黄金	107,981,763.83	1.22
14	002088	鲁阳节能	106,170,824.46	1.20
15	600583	海油工程	103,566,182.50	1.17
16	601878	浙商证券	101,523,388.30	1.14
17	000063	中兴通讯	92,966,006.00	1.05
18	002273	水晶光电	92,754,390.78	1.05
19	688569	铁科轨道	86,846,084.23	0.98
20	601318	中国平安	86,557,508.06	0.98

注：本项中“本期累计卖出金额”按卖出成交金额（成交单价乘以成交数量）填列，不考虑相关交易费用。

7.4.3 买入股票的成本总额及卖出股票的收入总额

单位：人民币元

买入股票成本（成交）总额	5,132,816,416.93
卖出股票收入（成交）总额	5,733,072,221.52

注：上述金额均指成交金额（成交单价乘以成交数量），不考虑相关交易费用。

7.5 期末按债券品种分类的债券投资组合

无。

7.6 期末按公允价值占基金资产净值比例大小排序的前五名债券投资明细

无。

7.7 期末按公允价值占基金资产净值比例大小排序的所有资产支持证券投资明细

无。

7.8 报告期末按公允价值占基金资产净值比例大小排序的前五名贵金属投资明细

无。

7.9 期末按公允价值占基金资产净值比例大小排序的前五名权证投资明细

无。

7.10 本基金投资股指期货的投资政策

无。

7.11 报告期末本基金投资的国债期货交易情况说明

7.11.1 本期国债期货投资政策

无。

7.11.2 本期国债期货投资评价

无。

7.12 投资组合报告附注

7.12.1 基金投资的前十名证券的发行主体本期是否出现被监管部门立案调查，或在报告编制日前一年内受到公开谴责、处罚的情形

本基金投资的前十名证券的发行主体本期没有出现被监管部门立案调查，或在报告编制日前一年内受到公开谴责、处罚的情形。

7.12.2 基金投资的前十名股票是否超出基金合同规定的备选股票库

本基金投资的前十名股票未超出基金合同规定的备选股票库。

7.12.3 期末其他各项资产构成

单位：人民币元

序号	名称	金额
1	存出保证金	1,213,945.43
2	应收清算款	19,524,789.88
3	应收股利	-
4	应收利息	-
5	应收申购款	4,264,994.70
6	其他应收款	-
7	待摊费用	-
8	其他	-
9	合计	25,003,730.01

7.12.4 期末持有的处于转股期的可转换债券明细

无。

7.12.5 期末前十名股票中存在流通受限情况的说明

无。

7.12.6 投资组合报告附注的其他文字描述部分

由于四舍五入原因，分项之和与合计可能有尾差。

§ 8 基金份额持有人信息

8.1 期末基金份额持有人户数及持有人结构

份额单位：份

份额级别	持有人户数 (户)	户均持有的基金 份额	持有人结构			
			机构投资者		个人投资者	
			持有份额	占总 份额 比例 (%)	持有份额	占总 份额 比例 (%)
大成新锐 产业混合 A	557,322	2,747.49	307,732,974.18	20.10	1,223,504,307.70	79.90
大成新锐 产业混合 C	213	1,237.57	1,939.11	0.74	261,663.06	99.26
合计	557,535	2,746.91	307,734,913.29	20.09	1,223,765,970.76	79.91

注：1、上述机构/个人投资者持有份额占总份额比例的计算中，对分级份额，比例的分母采用各自级别的份额，对合计数，比例的分母采用下属分级基金份额的合计数（即期末基金份额总额）。

2、持有人户数为有效户数，即存量份额大于零的账户。

8.2 期末基金管理人的从业人员持有本基金的情况

项目	份额级别	持有份额总数（份）	占基金总份额比例 （%）
基金管 理人所有从业 人员持有本基 金	大成新锐产业混合 A	502,322.31	0.0328
	大成新锐产业混合 C	-	-
	合计	502,322.31	0.0328

注：上述占基金总份额比例的计算中，对分级份额，比例的分母采用各自级别的份额，对合计数，比例的分母采用下属分级基金份额的合计数（即期末基金份额总额）。

8.3 期末基金管理人的从业人员持有本开放式基金份额总量区间情况

项目	份额级别	持有基金份额总量的数量区间（万份）
本公司高级管理人员、 基金投资和研部门负 责人持有本开放式基金	大成新锐产业混合 A	0~10
	大成新锐产业混合 C	0
	合计	0~10
本基金基金经理持有本	大成新锐产业混合 A	0~10

开放式基金	大成新锐产业混合 C	0
	合计	0~10

§ 9 开放式基金份额变动

单位：份

项目	大成新锐产业混合 A	大成新锐产业混合 C
基金合同生效日 (2012 年 3 月 20 日) 基金份额总额	2,049,911,272.87	-
本报告期期初基金 份额总额	1,620,896,548.38	-
本报告期基金总申 购份额	213,488,838.23	264,267.21
减：本报告期基金 总赎回份额	303,148,104.73	665.04
本报告期基金拆分 变动份额	-	-
本报告期期末基金 份额总额	1,531,237,281.88	263,602.17

§ 10 重大事件揭示

10.1 基金份额持有人大会决议

无。

10.2 基金管理人、基金托管人的专门基金托管部门的重大人事变动

一、基金管理人的重大人事变动

经大成基金管理有限公司第八届董事会第二次会议审议通过，自 2023 年 3 月 25 日起，温智敏先生不再担任公司副总经理职务；聘请石国武先生担任公司副总经理，任期自 2023 年 3 月 25 日起，至公司第八届董事会任期届满之日止。具体详见我司发布的《大成基金管理有限公司关于高级管理人员变更的公告》。

二、基金托管人的基金托管部门的重大人事变动

本报告期内，基金托管人的基金托管部门无重大人事变动。

10.3 涉及基金管理人、基金财产、基金托管业务的诉讼

本报告期内，无涉及基金管理人、基金财产、基金托管业务的诉讼。

10.4 基金投资策略的改变

本基金投资策略在本报告期内没有重大改变。

10.5 为基金进行审计的会计师事务所情况

本基金聘任的为本基金审计的会计师事务所为普华永道中天会计师事务所(特殊普通合伙),该事务所自基金合同生效日起为本基金提供审计服务至今。

10.6 管理人、托管人及其高级管理人员受稽查或处罚等情况

10.6.1 管理人及其高级管理人员受稽查或处罚等情况

本报告期内,基金管理人及其相关高级管理人员无受稽查或处罚等情况。

10.6.2 托管人及其高级管理人员受稽查或处罚等情况

无。

10.7 基金租用证券公司交易单元的有关情况

10.7.1 基金租用证券公司交易单元进行股票投资及佣金支付情况

金额单位:人民币元

券商名称	交易单元数量	股票交易		应支付该券商的佣金		备注
		成交金额	占当期股票成交总额的比例 (%)	佣金	占当期佣金总量的比例 (%)	
中信建投证券	2	2,497,297,676.37	23.00	2,300,763.12	22.99	-
东财证券	1	1,262,587,435.68	11.63	1,163,212.01	11.63	-
中信证券	4	1,211,540,086.29	11.16	1,116,201.72	11.16	-
国盛证券	1	1,108,619,683.45	10.21	1,021,432.33	10.21	-
招商证券	2	981,505,393.42	9.04	904,301.63	9.04	-
中泰证券	2	898,957,277.91	8.28	828,217.13	8.28	-
光大证券	2	639,905,139.39	5.89	589,540.07	5.89	-
天风证券	2	388,157,433.44	3.57	357,611.40	3.57	-
山西证券	1	379,746,627.60	3.50	349,888.22	3.50	-
申万宏源	1	262,978,944.37	2.42	242,294.60	2.42	-
安信证券	1	262,127,329	2.41	241,504.98	2.41	-

		. 67				
国泰君安	3	259, 626, 967 . 75	2. 39	239, 199. 47	2. 39	-
中国银河 证券	4	243, 578, 525 . 83	2. 24	224, 435. 14	2. 24	-
华泰证券	1	169, 737, 534 . 69	1. 56	156, 382. 65	1. 56	-
浙商证券	1	142, 621, 858 . 61	1. 31	131, 407. 16	1. 31	-
中金公司	2	110, 891, 383 . 26	1. 02	102, 168. 14	1. 02	-
东亚前海	1	34, 894, 697. 69	0. 32	32, 145. 50	0. 32	-
东吴证券	1	5, 287, 637. 0 0	0. 05	4, 871. 91	0. 05	-
爱建证券	1	-	-	-	-	-
川财证券	1	-	-	-	-	-
第一创业	1	-	-	-	-	-
东北证券	2	-	-	-	-	-
东方证券	1	-	-	-	-	-
东兴证券	1	-	-	-	-	-
方正证券	1	-	-	-	-	-
高华证券	1	-	-	-	-	-
广发证券	1	-	-	-	-	-
国金证券	2	-	-	-	-	-
国信证券	1	-	-	-	-	-
海通证券	1	-	-	-	-	-
红塔证券	1	-	-	-	-	-
华创证券	1	-	-	-	-	-
华西证券	1	-	-	-	-	-
民生证券	1	-	-	-	-	-
南京证券	1	-	-	-	-	-
平安证券	1	-	-	-	-	-
瑞银证券	2	-	-	-	-	-
上海证券	1	-	-	-	-	-
世纪证券	1	-	-	-	-	-
万和证券	1	-	-	-	-	-
西部证券	1	-	-	-	-	-
湘财证券	1	-	-	-	-	-
信达证券	2	-	-	-	-	-
兴业证券	2	-	-	-	-	-
粤开证券	1	-	-	-	-	-
中银国际 证券	1	-	-	-	-	-

中原证券	1	-	-	-	-	-
------	---	---	---	---	---	---

注：1、根据中国证监会颁布的《关于完善证券投资基金交易席位制度有关问题的通知》（证监基金字[2007]48号）的有关规定，本公司制定了租用证券公司交易单元的选择标准和程序。

租用证券公司交易单元的选择标准主要包括：

- （一）财务状况良好，最近一年无重大违规行为；
- （二）经营行为规范，内控制度健全，能满足各投资组合运作的保密性要求；
- （三）研究实力较强，能提供包括研究报告、路演服务、协助进行上市公司调研等研究服务；
- （四）具备各投资组合运作所需的高效、安全的通讯条件，有足够的交易和清算能力，满足各投资组合证券交易需要；
- （五）能提供投资组合运作、管理所需的其他券商服务；
- （六）相关基金合同、资产管理合同以及法律法规规定的其他条件。

租用证券公司交易单元的程序：首先根据租用证券公司交易单元的选择标准形成《券商服务评价表》，然后根据评分高低进行选择基金交易单元。

2、本报告期内本基金租用证券公司交易单元的变更情况如下：

本报告期内增加交易单元：无；

本报告期内退租交易单元：申万宏源西部、中金公司。

10.7.2 基金租用证券公司交易单元进行其他证券投资的情况

金额单位：人民币元

券商名称	债券交易		债券回购交易		权证交易	
	成交金额	占当期债券成交总额的比例(%)	成交金额	占当期债券回购成交总额的比例(%)	成交金额	占当期权证成交总额的比例(%)
中信建投证券	23,646,637.42	27.35	-	-	-	-
东财证券	57,869,151.34	66.94	-	-	-	-
中信证券	4,938,981.19	5.71	-	-	-	-

10.8 其他重大事件

序号	公告事项	法定披露方式	法定披露日期
1	关于再次提请投资者及时更新已过期身份证件或者身份证明文件的公	中国证监会基金电子披露网站、规定报刊及本	2023年6月30日

	告	公司网站	
2	大成基金管理有限公司关于旗下部分基金增加中信证券华南股份有限公司为销售机构的公告	中国证监会基金电子披露网站、规定报刊及本公司网站	2023 年 6 月 29 日
3	大成基金管理有限公司关于旗下部分基金增加中信证券股份有限公司为销售机构的公告	中国证监会基金电子披露网站、规定报刊及本公司网站	2023 年 6 月 29 日
4	大成基金管理有限公司关于旗下部分基金增加中信证券（山东）有限责任公司为销售机构的公告	中国证监会基金电子披露网站、规定报刊及本公司网站	2023 年 6 月 29 日
5	大成基金管理有限公司关于旗下部分基金增加中信期货有限公司为销售机构的公告	中国证监会基金电子披露网站、规定报刊及本公司网站	2023 年 6 月 29 日
6	大成基金管理有限公司关于旗下部分基金增加京东肯特瑞基金销售有限公司为销售机构的公告	中国证监会基金电子披露网站、规定报刊及本公司网站	2023 年 6 月 27 日
7	大成基金管理有限公司关于旗下部分基金增加代销机构的公告	中国证监会基金电子披露网站、规定报刊及本公司网站	2023 年 6 月 9 日
8	大成基金管理有限公司关于旗下部分基金增加腾安基金销售（深圳）有限公司为销售机构的公告	中国证监会基金电子披露网站、规定报刊及本公司网站	2023 年 6 月 8 日
9	大成新锐产业混合型证券投资基金更新招募说明书	中国证监会基金电子披露网站、规定报刊及本公司网站	2023 年 5 月 26 日
10	大成新锐产业混合型证券投资基金（C 类份额）基金产品资料概要更新	中国证监会基金电子披露网站、规定报刊及本公司网站	2023 年 5 月 26 日
11	大成新锐产业混合型证券投资基金（A 类份额）基金产品资料概要更新	中国证监会基金电子披露网站、规定报刊及本公司网站	2023 年 5 月 26 日
12	关于大成新锐产业混合型证券投资基金增设 C 类基金份额并相应修订基金合同和托管协议的公告	中国证监会基金电子披露网站、规定报刊及本公司网站	2023 年 5 月 26 日
13	大成新锐产业混合型证券投资基金托管协议	中国证监会基金电子披露网站、规定报刊及本公司网站	2023 年 5 月 26 日
14	大成新锐产业混合型证券投资基金基金合同	中国证监会基金电子披露网站、规定报刊及本公司网站	2023 年 5 月 26 日
15	大成基金管理有限公司关于旗下部分基金增加东吴证券股份有限公司为销售机构的公告	中国证监会基金电子披露网站、规定报刊及本公司网站	2023 年 5 月 12 日
16	大成基金管理有限公司提醒投资者	中国证监会基金电子披	2023 年 4 月 27 日

	谨防金融诈骗的公告	露网站、规定报刊及本公司网站	
17	大成新锐产业混合型证券投资基金 2023 年第 1 季度报告	中国证监会基金电子披露网站、规定报刊及本公司网站	2023 年 4 月 21 日
18	大成新锐产业混合型证券投资基金更新招募说明书	中国证监会基金电子披露网站、规定报刊及本公司网站	2023 年 4 月 20 日
19	大成新锐产业混合型证券投资基金 2022 年年度报告	中国证监会基金电子披露网站、规定报刊及本公司网站	2023 年 3 月 30 日
20	大成基金管理有限公司关于旗下部分基金增加上海中欧财富基金销售有限公司为销售机构的公告	中国证监会基金电子披露网站、规定报刊及本公司网站	2023 年 3 月 27 日
21	大成基金管理有限公司关于高级管理人员变更的公告	中国证监会基金电子披露网站、规定报刊及本公司网站	2023 年 3 月 27 日
22	大成基金管理有限公司关于高级管理人员变更的公告	中国证监会基金电子披露网站、规定报刊及本公司网站	2023 年 3 月 27 日
23	大成基金管理有限公司关于养老金客户通过直销柜台申购旗下基金费率优惠的公告	中国证监会基金电子披露网站、规定报刊及本公司网站	2023 年 3 月 24 日
24	大成基金管理有限公司关于旗下部分基金增加国元证券股份有限公司为销售机构的公告	中国证监会基金电子披露网站、规定报刊及本公司网站	2023 年 2 月 27 日
25	大成新锐产业混合型证券投资基金增加东莞银行股份有限公司为销售机构的公告	中国证监会基金电子披露网站、规定报刊及本公司网站	2023 年 2 月 16 日
26	大成新锐产业混合型证券投资基金 2022 年第 4 季度报告	中国证监会基金电子披露网站、规定报刊及本公司网站	2023 年 1 月 18 日

§ 11 影响投资者决策的其他重要信息

11.1 报告期内单一投资者持有基金份额比例达到或超过 20%的情况

无。

11.2 影响投资者决策的其他重要信息

无。

§ 12 备查文件目录

12.1 备查文件目录

- 1、中国证监会批准设立大成新锐产业混合型证券投资基金的文件；
- 2、《大成新锐产业混合型证券投资基金变更基金名称、基金类型以及修订基金合同部分条款的公告》；
- 3、《大成新锐产业混合型证券投资基金基金合同》；
- 4、《大成新锐产业混合型证券投资基金托管协议》；
- 5、大成基金管理有限公司批准文件、营业执照、公司章程；
- 6、本报告期内在规定报刊上披露的各种公告原稿。

12.2 存放地点

备查文件存放在本基金管理人和托管人的住所。

12.3 查阅方式

投资者可在营业时间免费查阅，或登录本基金管理人网站 <http://www.dcfund.com.cn> 进行查阅。

大成基金管理有限公司

2023 年 8 月 30 日