

华富新能源股票型发起式证券投资基金 2023 年中期报告

2023 年 6 月 30 日

基金管理人：华富基金管理有限公司

基金托管人：中国建设银行股份有限公司

送出日期：2023 年 8 月 30 日

§ 1 重要提示及目录

1.1 重要提示

基金管理人的董事会、董事保证本报告所载资料不存在虚假记载、误导性陈述或重大遗漏，并对其内容的真实性、准确性和完整性承担个别及连带的法律责任。本中期报告已经三分之二以上独立董事签字同意，并由董事长签发。

基金托管人中国建设银行股份有限公司根据本基金合同规定，于 2023 年 8 月 29 日复核了本报告中的财务指标、净值表现、利润分配情况、财务会计报告、投资组合报告等内容，保证复核内容不存在虚假记载、误导性陈述或者重大遗漏。

基金管理人承诺以诚实信用、勤勉尽责的原则管理和运用基金资产，但不保证基金一定盈利。

基金的过往业绩并不代表其未来表现。投资有风险，投资者在作出投资决策前应仔细阅读本基金的招募说明书及其更新。

本报告中财务资料未经审计。

本报告期自 2023 年 1 月 1 日起至 2023 年 06 月 30 日止。

1.2 目录

§ 1 重要提示及目录	2
1.1 重要提示	2
1.2 目录	3
§ 2 基金简介	5
2.1 基金基本情况	5
2.2 基金产品说明	5
2.3 基金管理人和基金托管人	5
2.4 信息披露方式	6
2.5 其他相关资料	6
§ 3 主要财务指标和基金净值表现	6
3.1 主要会计数据和财务指标	6
3.2 基金净值表现	7
§ 4 管理人报告	9
4.1 基金管理人及基金经理情况	9
4.2 管理人对报告期内本基金运作遵规守信情况的说明	11
4.3 管理人对报告期内公平交易情况的专项说明	11
4.4 管理人对报告期内基金的投资策略和业绩表现的说明	11
4.5 管理人对宏观经济、证券市场及行业走势的简要展望	12
4.6 管理人对报告期内基金估值程序等事项的说明	13
4.7 管理人对报告期内基金利润分配情况的说明	13
4.8 报告期内管理人对本基金持有人数或基金资产净值预警情形的说明	13
§ 5 托管人报告	14
5.1 报告期内本基金托管人遵规守信情况声明	14
5.2 托管人对报告期内本基金投资运作遵规守信、净值计算、利润分配等情况的说明	14
5.3 托管人对本中期报告中财务信息内容的真实、准确和完整发表意见	14
§ 6 半年度财务会计报告（未经审计）	14
6.1 资产负债表	14
6.2 利润表	15
6.3 净资产（基金净值）变动表	17
6.4 报表附注	20
§ 7 投资组合报告	40
7.1 期末基金资产组合情况	40
7.2 报告期末按行业分类的股票投资组合	41
7.3 期末按公允价值占基金资产净值比例大小排序的所有股票投资明细	42
7.4 报告期内股票投资组合的重大变动	44
7.5 期末按债券品种分类的债券投资组合	48
7.6 期末按公允价值占基金资产净值比例大小排序的前五名债券投资明细	48

7.7 期末按公允价值占基金资产净值比例大小排序的所有资产支持证券投资明细.....	48
7.8 报告期末按公允价值占基金资产净值比例大小排序的前五名贵金属投资明细.....	48
7.9 期末按公允价值占基金资产净值比例大小排序的前五名权证投资明细.....	48
7.10 本基金投资股指期货的投资政策.....	48
7.11 报告期末本基金投资的国债期货交易情况说明.....	48
7.12 投资组合报告附注.....	48
§ 8 基金份额持有人信息.....	49
8.1 期末基金份额持有人户数及持有人结构.....	49
8.2 期末基金管理人的从业人员持有本基金的情况.....	50
8.3 期末基金管理人的从业人员持有本开放式基金份额总量区间情况.....	50
8.4 发起式基金发起资金持有份额情况.....	50
§ 9 开放式基金份额变动.....	51
§ 10 重大事件揭示.....	51
10.1 基金份额持有人大会决议.....	51
10.2 基金管理人、基金托管人的专门基金托管部门的重大人事变动.....	51
10.3 涉及基金管理人、基金财产、基金托管业务的诉讼.....	51
10.4 基金投资策略的改变.....	51
10.5 为基金进行审计的会计师事务所情况.....	51
10.6 管理人、托管人及其高级管理人员受稽查或处罚等情况.....	52
10.7 基金租用证券公司交易单元的有关情况.....	52
10.8 其他重大事件.....	55
§ 11 影响投资者决策的其他重要信息.....	55
11.1 报告期内单一投资者持有基金份额比例达到或超过 20%的情况.....	55
11.2 影响投资者决策的其他重要信息.....	56
§ 12 备查文件目录.....	56
12.1 备查文件目录.....	56
12.2 存放地点.....	56
12.3 查阅方式.....	56

§ 2 基金简介

2.1 基金基本情况

基金名称	华富新能源股票型发起式证券投资基金	
基金简称	华富新能源股票型发起式	
基金主代码	012445	
基金运作方式	契约型开放式	
基金合同生效日	2021 年 6 月 29 日	
基金管理人	华富基金管理有限公司	
基金托管人	中国建设银行股份有限公司	
报告期末基金份额总额	656,490,934.90 份	
基金合同存续期	不定期	
下属分级基金的基金简称	华富新能源股票型发起式 A	华富新能源股票型发起式 C
下属分级基金的交易代码	012445	017967
报告期末下属分级基金的份额总额	505,806,530.70 份	150,684,404.20 份

注：本基金于 2023 年 2 月 23 日起增加 C 类份额。

2.2 基金产品说明

投资目标	本基金主要投资新能源主题相关股票，在合理控制风险并保持基金资产良好流动性的前提下，力争实现基金资产的长期稳定增值。
投资策略	本基金综合考量经济长期发展趋势、宏观经济周期变动、相关政策导向、利率水平等并结合各类资产的风险收益特征和当前估值水平等因素，决定各类资产配置比例，并随着上述因素的变化而适时调整配置比例。 本基金在基金合同约定的各类资产配置范围内，根据上述资产配置策略，进行各类资产配置。
业绩比较基准	中证新能源指数收益率×80%+中证港股通能源综合指数收益率×5%+中证全债指数收益率×15%
风险收益特征	本基金为股票型基金，其预期风险与预期收益高于混合型基金、债券型基金与货币市场基金。本基金如果投资港股通标的股票，需承担港股通机制下因投资环境、投资标的、市场制度以及交易规则等差异带来的特有风险。

2.3 基金管理人和基金托管人

项目		基金管理人	基金托管人
名称		华富基金管理有限公司	中国建设银行股份有限公司
信息披露负责人	姓名	满志弘	王小飞
	联系电话	021-68886996	021-60637103
	电子邮箱	manzh@hffund.com	wangxiaofei.zh@cbb.com
客户服务电话		400-700-8001	021-60637228

传真	021-68887997	021-60635778
注册地址	中国（上海）自由贸易试验区栖霞路 26 弄 1 号 3 层、4 层	北京市西城区金融大街 25 号
办公地址	上海市浦东新区栖霞路 18 号陆家嘴富汇大厦 A 座 3 楼、5 楼	北京市西城区闹市口大街 1 号院 1 号楼
邮政编码	200120	100033
法定代表人	赵万里	田国立

2.4 信息披露方式

本基金选定的信息披露报纸名称	《中国证券报》
登载基金中期报告正文的管理人互联网网址	http://www.hffund.com
基金中期报告备置地点	基金管理人及基金托管人的办公场所

2.5 其他相关资料

项目	名称	办公地址
注册登记机构	华富基金管理有限公司	上海市浦东新区栖霞路 18 号陆家嘴富汇大厦 A 座 3 楼、5 楼

§ 3 主要财务指标和基金净值表现

3.1 主要会计数据和财务指标

金额单位：人民币元

3.1.1 期间数据和指标	报告期(2023 年 1 月 1 日-2023 年 6 月 30 日)	2023 年 2 月 23 日（基金合同生效日）- 2023 年 6 月 30 日
	华富新能源股票型发起式 A	华富新能源股票型发起式 C
本期已实现收益	-70,691,860.06	-9,756,213.92
本期利润	-49,278,551.64	144,797.19
加权平均基金份额本期利润	-0.0779	0.0012
本期加权平均净值利润率	-9.00%	0.15%
本期基金份额净值增长率	-5.12%	-6.46%
3.1.2 期末数据和指标	报告期末(2023 年 6 月 30 日)	
期末可供分配利润	-99,652,855.65	-29,942,051.41

期末可供分配基金份额利润	-0.1970	-0.1987
期末基金资产净值	432,004,593.31	128,428,445.20
期末基金份额净值	0.8541	0.8523
3.1.3 累计期末指标	报告期末(2023年6月30日)	
基金份额累计净值增长率	-14.59%	-6.46%

注：1) 本期已实现收益指基金本期利息收入、投资收益、其他收入（不含公允价值变动收益）扣除相关费用后的余额，本期利润为本期已实现收益加上本期公允价值变动收益。

2) 以上所述基金业绩指标不包括持有人认购或交易基金的各项费用（例如，开放式基金的申购赎回费等），计入费用后实际收益水平要低于所列数字。

3) 期末可供分配利润，采用期末资产负债表中未分配利润与未分配利润中已实现部分的孰低数。

4) 本基金于 2023 年 2 月 23 日起新增 C 类份额。

3.2 基金净值表现

3.2.1 基金份额净值增长率及其与同期业绩比较基准收益率的比较

华富新能源股票型发起式 A

阶段	份额净值增长率①	份额净值增长率标准差②	业绩比较基准收益率③	业绩比较基准收益率标准差④	①—③	②—④
过去一个月	6.74%	1.39%	2.23%	1.30%	4.51%	0.09%
过去三个月	2.32%	1.66%	-6.52%	1.36%	8.84%	0.30%
过去六个月	-5.12%	1.53%	-8.52%	1.21%	3.40%	0.32%
过去一年	-16.30%	1.89%	-27.57%	1.40%	11.27%	0.49%
自基金合同生效起至今	-14.59%	1.90%	-13.33%	1.71%	-1.26%	0.19%

华富新能源股票型发起式 C

阶段	份额净值增长率①	份额净值增长率标准差②	业绩比较基准收益率③	业绩比较基准收益率标准差④	①—③	②—④
过去一个月	6.68%	1.39%	2.23%	1.30%	4.45%	0.09%
过去三个月	2.17%	1.66%	-6.52%	1.36%	8.69%	0.30%

自基金合同生效起 至今	-6.46%	1.60%	-10.84%	1.24%	4.38%	0.36%
----------------	--------	-------	---------	-------	-------	-------

注：1、本基金业绩比较基准收益率=中证新能源指数收益率×80%+中证港股通能源综合指数收益率×5%+中证全债指数收益率×15%

2、本基金于 2023 年 2 月 23 日起增加 C 类基金份额，本基金 C 类份额报告期间的起始日为 2023 年 2 月 23 日。

3.2.2 自基金合同生效以来基金份额累计净值增长率变动及其与同期业绩比较基准收益率变动的比较

华富新能源股票型发起式A累计净值增长率与同期业绩比较基准收益率的历史走势对比图

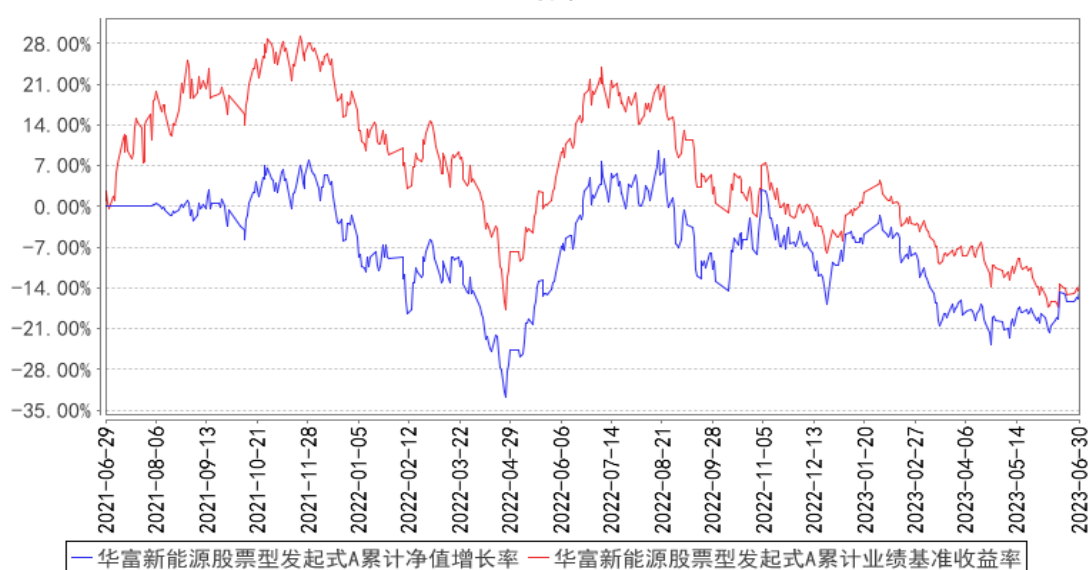

华富新能源股票型发起式C累计净值增长率与同期业绩比较基准收益率的历史走势对比图

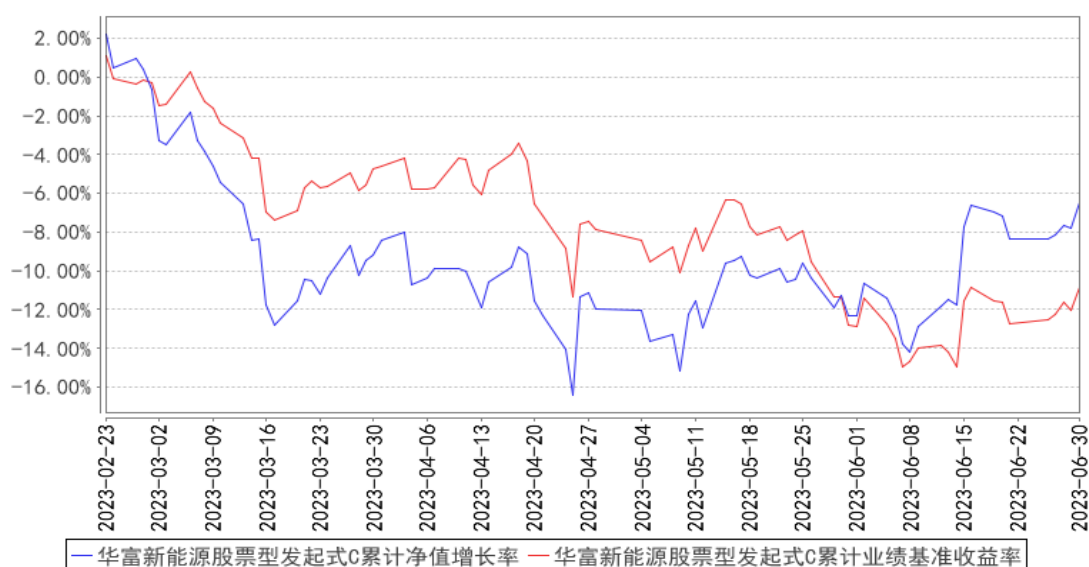

注：1、根据《华富新能源股票型发起式证券投资基金合同》的规定，本基金的资产配置范围

为：本基金投资组合中股票投资比例占基金资产的 80%-95%（其中投资于港股通标的股票的比例不得超过股票资产的 50%）；投资于新能源主题相关股票的比例不低于非现金基金资产的 80%；每个交易日日终在扣除股指期货合约需缴纳的交易保证金后，保持现金或者到期日在一年以内的政府债券投资比例合计不低于基金资产净值的 5%，其中，现金不包括结算备付金、存出保证金及应收申购款等。如法律法规或中国证监会允许，基金管理人在履行适当程序后，可以调整上述投资品种的投资比例。本基金建仓期为 2021 年 6 月 29 日到 2021 年 12 月 29 日，建仓期结束各项资产配置比例符合合同约定。本报告期内，本基金严格执行了《华富新能源股票型发起式证券投资基金合同》的各项规定。

2、本基金于 2023 年 2 月 23 日起新增 C 类份额，本基金 C 类份额报告期间的起始日为 2023 年 2 月 23 日。

§ 4 管理人报告

4.1 基金管理人及基金经理情况

4.1.1 基金管理人及其管理基金的经验

基金管理人华富基金管理有限公司于 2004 年 3 月 29 日经中国证监会证监基金字[2004]47 号文核准开业，4 月 19 日在上海正式注册成立。注册资本 2.5 亿元，公司股东为华安证券股份有限公司、安徽省信用融资担保集团有限公司和合肥兴泰金融控股（集团）有限公司。截止 2023 年 6 月 30 日，本基金管理人管理了华富竞争力优选混合型证券投资基金、华富货币市场基金、华富成长趋势混合型证券投资基金、华富收益增强债券型证券投资基金、华富策略精选灵活配置混合型证券投资基金、华富价值增长灵活配置混合型证券投资基金、华富中证 100 指数证券投资基金、华富强化回报债券型证券投资基金、华富量子生命力混合型证券投资基金、华富中小企业 100 指数增强型证券投资基金、华富安鑫债券型证券投资基金、华富灵活配置混合型证券投资基金、华富智慧城市灵活配置混合型证券投资基金、华富恒稳纯债债券型证券投资基金、华富国泰民安灵活配置混合型证券投资基金、华富永鑫灵活配置混合型证券投资基金、华富健康文娱灵活配置混合型证券投资基金、华富恒利债券型证券投资基金、华富物联世界灵活配置混合型证券投资基金、华富安享债券型证券投资基金、华富安福债券型证券投资基金、华富益鑫灵活配置混合型证券投资基金、华富弘鑫灵活配置混合型证券投资基金、华富天鑫灵活配置混合型证券投资基金、华富天益货币市场基金、华富天盈货币市场基金、华富产业升级灵活配置混合型证券投资基金、华富星玉衡一年定期开放混合型证券投资基金、华富富瑞 3 个月定期开放债券型发起式证券投资基金、华富可转债债券型证券投资基金、华富恒盛纯债债券型证券投资基金、华富中证

5 年恒定久期国开债指数型证券投资基金、华富恒欣纯债债券型证券投资基金、华富安兴 39 个月定期开放债券型证券投资基金、华富科技动能混合型证券投资基金、华富中证人工智能产业交易型开放式指数证券投资基金、华富中证人工智能产业交易型开放式指数证券投资基金联接基金、华富成长企业精选股票型证券投资基金、华富中债-安徽省公司信用类债券指数证券投资基金、华富 63 个月定期开放债券型证券投资基金、华富安华债券型证券投资基金、华富中证证券公司先锋策略交易型开放式指数证券投资基金、华富新能源股票型发起式证券投资基金、华富中证稀有金属主题交易型开放式指数证券投资基金、华富中债 1-3 年国开行债券指数证券投资基金、华富安盈一年持有期债券型证券投资基金、华富国潮优选混合型发起式证券投资基金、华富吉丰 60 天滚动持有中短债债券型证券投资基金、华富富惠一年定期开放债券型发起式证券投资基金、华富中证同业存单 AAA 指数 7 天持有期证券投资基金、华富卓越成长一年持有期混合型证券投资基金、华富匠心明选一年持有期混合型证券投资基金、华富富鑫一年定期开放债券型发起式证券投资基金、华富安业一年持有期债券型证券投资基金、华富消费成长股票型证券投资基金、华富中证科创创业 50 指数增强型证券投资基金、华富吉富 30 天滚动持有中短债债券型证券投资基金、华富时代锐选混合型证券投资基金、华富匠心领航 18 个月持有期混合型证券投资基金、华富数字经济混合型证券投资基金共六十只基金。

4.1.2 基金经理（或基金经理小组）及基金经理助理简介

姓名	职务	任本基金的基金经理（助理）期限		证券从业年限	说明
		任职日期	离任日期		
沈成	本基金基金经理	2021 年 12 月 29 日	-	十二年	上海交通大学技术经济及管理专业硕士，硕士研究生学历。曾先后任职于长城证券股份有限公司、中泰证券股份有限公司、中银国际证券股份有限公司。2021 年 11 月 26 日加入华富基金管理有限公司，自 2021 年 12 月 29 日起任华富新能源股票型发起式证券投资基金基金经理，自 2022 年 8 月 22 日起任华富科技动能混合型证券投资基金基金经理，具有基金从业资格。
陈奇	本基金基金经理、研究发展部副总监	2021 年 9 月 14 日	2023 年 2 月 18 日	十三年	复旦大学微电子专业硕士，硕士研究生学历。曾任群益证券研究部研究员。2015 年 12 月加入华富基金管理有限公司，曾任研究发展部研究员、基金经理助理，自 2019 年 10 月 21 日起任华富物联世界灵活配置混合型证券投资基金基金经理，自 2020 年 8 月 26 日起任华富产业升级灵活配置混合型证券投资基金基金经理，自

					2021年3月19日起任华富国泰民安灵活配置混合型证券投资基金基金经理，自2022年8月22日起任华富竞争力优选混合型证券投资基金基金经理，自2022年12月1日起任华富时代锐选混合型证券投资基金基金经理，自2023年6月20日起任华富数字经济混合型证券投资基金基金经理，具有基金从业资格。
--	--	--	--	--	---

注：1、上述任职日期为根据公司决定确定的聘任日期，离任日期为根据公司决定确定的解聘日期；首任基金经理任职日期为基金合同生效日。

2、证券从业的含义遵从中国证监会《证券投资基金经营机构董事、监事、高级管理人员及从业人员监督管理办法》的相关规定。

4.2 管理人对报告期内本基金运作合规守信情况的说明

本报告期内，本基金管理人认真遵循《中华人民共和国证券投资基金法》及相关法律法规，对本基金的管理始终按照基金合同、招募说明书的要求和公司制度的规定进行。本基金的交易行为合法合规，未发现异常情况；相关信息披露真实、完整、准确、及时；基金各种账户类、申购赎回、注册登记业务均按规定的程序进行，未出现重大违法违规或违反基金合同的行为。

4.3 管理人对报告期内公平交易情况的专项说明

4.3.1 公平交易制度的执行情况

本基金管理人根据中国证监会《证券投资基金管理公司公平交易制度指导意见》等相关法规要求，结合实际情况，制定了《华富基金管理有限公司公平交易管理制度》，对证券的一级市场申购、二级市场交易相关的研究分析、投资决策、授权、交易执行、业绩评估等投资管理环节全部纳入公平交易管理中，实行事前控制、事中监控、事后分析反馈的流程化管理。在制度和流程上确保各组合享有同等信息知情权、均等交易机会，并保持各组合的独立投资决策权。

本报告期内，公司公平交易制度总体执行情况良好。

4.3.2 异常交易行为的专项说明

本报告期内未发现本基金存在异常交易行为。本基金报告期内不存在参与的交易所公开竞价同日反向交易成交较少的单边交易量超过该证券当日成交量的5%的情形。

4.4 管理人对报告期内基金的投资策略和业绩表现的说明

4.4.1 报告期内基金投资策略和运作分析

2023年上半年，国内经济先强势复苏、后动能有所减弱，当前经济运行面临新的困难挑战，主要是国内需求不足，外部环境复杂严峻。疫情防控平稳转段后，经济恢复是一个波浪式发展、曲折式前进的过程。我国经济具有巨大的发展韧性和潜力，长期向好的基本面没有改变。

2023 年上半年，国内 A 股市场各指数先扬后抑，上证指数、沪深 300、创业板指涨跌幅分别为 3.65%、-0.75%、-5.61%。中信一级行业指数涨跌幅居前 5 位的依次为通信、传媒、计算机、家电、机械，涨跌幅分别为 45.41%、43.43%、32.27%、17.42%、12.97%；居后 5 位的依次为消费者服务、房地产、综合、农林牧渔、建材，涨跌幅分别为-27.92%、-14.07%、-11.77%、-9.21%、-8.98%。此外，中证新能源指数（399808.SZ）涨跌幅为-12.04%。

2023 年上半年，本基金在新能源汽车、光伏、储能、风电、电力设备等新能源领域全面布局；相比于 2022 年下半年，基于产业周期的考虑，本基金提升了新能源汽车板块的仓位，降低了光伏、储能板块的仓位。

4.4.2 报告期内基金的业绩表现

截止本期末，华富新能源股票型发起式 A 份额净值为 0.8541 元，累计份额净值为 0.8541 元。报告期，华富新能源股票型发起式 A 份额净值增长率为-5.12%，同期业绩比较基准收益率为-8.52%。截止本期末，华富新能源股票型发起式 C 份额净值为 0.8523 元，累计份额净值为 0.8523 元。报告期，华富新能源股票型发起式 C 份额净值增长率为-6.46%，同期业绩比较基准收益率为-10.84%。

4.5 管理人对宏观经济、证券市场及行业走势的简要展望

展望 2023 年下半年，全球经济增速或将继续放缓，中国经济增长仍将主要取决于内需的恢复程度。在促消费政策、服务消费加快释放的带动下，消费有望保持温和修复，基建投资继续较快增长，高技术产业投资对制造业投资增长带来支撑，房地产市场逐步探底修复，房地产开发投资降幅缓慢收窄。金融形势方面，预计人民银行将灵活使用公开市场操作、各类借贷便利工具确保流动性合理充裕，维持稳健略宽的流动性环境。此外，中共中央政治局会议提出要活跃资本市场，提振投资者信心。

在国内“双碳”战略持续推进、全球绿色低碳转型持续推动的背景下，新能源大部分细分行业均有望保持高景气。新能源汽车方面，国务院召开常务会议提出，要延续和优化新能源汽车车辆购置税减免政策，构建高质量充电基础设施体系，进一步稳定市场预期、优化消费环境，更大释放新能源汽车消费潜力；工信部、发改委等 5 部门开展 2023 年新能源汽车下乡活动；财政部明确将新能源汽车车辆购置税减免政策从执行到 2023 年 12 月 31 日延长至 2027 年 12 月 31 日；2023 年 7 月，国家发展改革委等 13 部门印发《关于促进汽车消费的若干措施》；中共中央政治局召开会议，提出要提振汽车等大宗消费，要巩固和扩大新能源汽车发展优势。此外，我国新能源汽车出口步入“黄金期”，海外市场为国内企业提供了广阔的增量市场。壁垒较高且应用场景日益丰富的电池环节、叠加入形机器人第二成长曲线的汽车零部件环节、处于具备竞争力的新产

品周期的整车环节、电动化与智能化产业链中的技术进步方向、竞争格局相对稳定或处于盈利周期底部的部分锂电材料环节，都是我们关注的重点。储能方面，2023 年上半年，储能系统的诸多原材料成本进入下降通道，储能项目的经济性显著改善，“光储平价”进入视野。大型储能项目需求依然旺盛，户用储能渠道端去库存持续推进。国内用电侧峰谷电价差拉大、正午时段设为电价谷时的省市增多，部分地区可实现每天两充两放，故国内工商业储能经济性有望显著提升，2023 年有望实现从 0-1 的超高速增长。此外，虚拟电厂是泛储能领域的新兴产业趋势。储能电池、储能逆变器、储能系统集成、核心零部件、虚拟电厂等环节，都是我们关注的重点。光伏方面，主材价格已降入底部区间，行业需求有望迎来大规模释放；各环节产能扩张进程是未来关注的重点。光伏技术创新百花齐放，N 型电池产业趋势加速确立。部分格局较优的关键辅材环节、产业链中的技术进步方向、具备海外渠道与品牌壁垒的组件环节，均值得重点关注。风电方面，2023 年下半年行业需求迎来强势复苏；同时，国内风电制造业企业在全球的竞争力逐渐提升，风电出海值得期待。我们重点关注海上风电、出海环节等细分方向。电力设备方面，2023 年下半年，电网投资有望加速，进一步发挥逆周期调节作用。2023 年 7 月，中央深改委通过《深化电力体制改革加快构建新型电力系统的指导意见》，新型电力系统建设提速。海外电力设备需求整体向好，电力设备出海值得期待。无论在哪个细分行业，我们都希望精选契合产业趋势的高质量、可持续成长品种，努力调整组合及仓位，为持有人创造更好的回报。

4.6 管理人对报告期内基金估值程序等事项的说明

本基金管理人为了有效控制基金估值流程，按照相关法律法规的规定，成立了估值委员会，并制订了相关制度和流程。估值委员会负责基金估值相关工作的评估、决策、执行和监督，确保基金估值的公允、合理，保证估值未被歪曲以免对基金持有人产生不利影响。公司估值委员会主席为公司总经理，成员包括总经理、督察长、副总经理、基金运营部负责人、监察稽核部负责人以及基金核算、金融工程、行业研究等方面的骨干。估值委员会所有相关人员均具有丰富的行业分析经验和会计核算经验等证券基金行业从业经验和专业能力。基金经理如认为估值有被歪曲或有失公允的情况，可向估值委员会报告并提出相关意见和建议。各方不存在任何重大利益冲突，一切以投资者利益最大化为最高准则。本基金未与任何第三方签订定价服务协议。

4.7 管理人对报告期内基金利润分配情况的说明

本基金按照《公开募集证券投资基金运作管理办法》和《华富新能源股票型发起式证券投资基金基金合同》的有关规定，本报告期内未进行利润分配。本期利润为-49,133,754.45 元，期末可供分配利润为-129,594,907.06 元，滚存至下一期进行分配。

4.8 报告期内管理人对本基金持有人数或基金资产净值预警情形的说明

本报告期内，本基金不存在连续二十个工作日出现基金份额持有人数量不满二百人或基金资产净值低于五千万元的情形。

§ 5 托管人报告

5.1 报告期内本基金托管人遵规守信情况声明

本报告期，中国建设银行股份有限公司在本基金的托管过程中，严格遵守了《证券投资基金法》、基金合同、托管协议和其他有关规定，不存在损害基金份额持有人利益的行为，完全尽职尽责地履行了基金托管人应尽的义务。

5.2 托管人对报告期内本基金投资运作遵规守信、净值计算、利润分配等情况的说明

本报告期，本基金托管人按照国家有关规定、基金合同、托管协议和其他有关规定，对本基金的基金资产净值计算、基金费用开支等方面进行了认真的复核，对本基金的投资运作方面进行了监督，未发现基金管理人有关损害基金份额持有人利益的行为。

报告期内，本基金利润分配情况符合法律法规和基金合同的相关约定。

5.3 托管人对本中期报告中财务信息等内容的真实、准确和完整发表意见

本托管人复核审查了本报告中的财务指标、净值表现、利润分配情况、财务会计报告、投资组合报告等内容，保证复核内容不存在虚假记载、误导性陈述或者重大遗漏。

§ 6 半年度财务会计报告（未经审计）

6.1 资产负债表

会计主体：华富新能源股票型发起式证券投资基金

报告截止日：2023 年 6 月 30 日

单位：人民币元

资产	附注号	本期末 2023 年 6 月 30 日	上年度末 2022 年 12 月 31 日
资产：			
银行存款	6.4.7.1	65,714,139.56	70,294,211.85
结算备付金		2,273,757.04	2,393,313.18
存出保证金		319,625.39	127,577.17
交易性金融资产	6.4.7.2	486,067,856.54	483,321,046.18
其中：股票投资		486,067,856.54	483,321,046.18
基金投资		-	-
债券投资		-	-
资产支持证券投资		-	-
贵金属投资		-	-

其他投资		-	-
衍生金融资产	6.4.7.3	-	-
买入返售金融资产	6.4.7.4	-	-
应收清算款		15,890,675.30	-
应收股利		45,586.30	-
应收申购款		92,973.89	206,065.45
递延所得税资产		-	-
其他资产	6.4.7.5	-	-
资产总计		570,404,614.02	556,342,213.83
负债和净资产	附注号	本期末 2023年6月30日	上年度末 2022年12月31日
负 债:			
短期借款		-	-
交易性金融负债		-	-
衍生金融负债	6.4.7.3	-	-
卖出回购金融资产款		-	-
应付清算款		6,329,656.54	4,859,583.40
应付赎回款		312,449.34	1,164,897.51
应付管理人报酬		659,538.25	586,687.63
应付托管费		109,923.02	97,781.24
应付销售服务费		55,190.40	-
应付投资顾问费		-	-
应交税费		32.20	3.53
应付利润		-	-
递延所得税负债		-	-
其他负债	6.4.7.6	2,504,785.76	1,267,032.50
负债合计		9,971,575.51	7,975,985.81
净资产:			
实收基金	6.4.7.7	656,490,934.90	609,176,263.86
其他综合收益		-	-
未分配利润	6.4.7.8	-96,057,896.39	-60,810,035.84
净资产合计		560,433,038.51	548,366,228.02
负债和净资产总计		570,404,614.02	556,342,213.83

注： 报告截止日 2023 年 06 月 30 日，基金份额总额 656,490,934.90 份，其中华富新能源股票型发起式 A 基金份额总额 505,806,530.70 份，基金份额净值 0.8541 元；华富新能源股票型发起式 C 基金份额总额 150,684,404.20 份，基金份额净值 0.8523 元。

6.2 利润表

会计主体：华富新能源股票型发起式证券投资基金

本报告期：2023 年 1 月 1 日至 2023 年 6 月 30 日

单位：人民币元

项 目	附注号	本期	上年度可比期间
-----	-----	----	---------

		2023 年 1 月 1 日至 2023 年 6 月 30 日	2022 年 1 月 1 日至 2022 年 6 月 30 日
一、营业总收入		-43,472,200.58	7,910,279.49
1. 利息收入		148,061.03	34,556.08
其中：存款利息收入	6.4.7.9	148,061.03	34,556.08
债券利息收入		-	-
资产支持证券利息收入		-	-
买入返售金融资产收入		-	-
证券出借利息收入		-	-
其他利息收入		-	-
2. 投资收益（损失以“-”填列）		-75,894,822.48	-16,085,683.63
其中：股票投资收益	6.4.7.10	-79,690,323.67	-16,489,113.52
基金投资收益		-	-
债券投资收益	6.4.7.11	191,614.79	84,240.42
资产支持证券投资	6.4.7.12	-	-
收益			
贵金属投资收益		-	-
衍生工具收益	6.4.7.14	-	-
股利收益	6.4.7.15	3,603,886.40	319,189.47
以摊余成本计量的金融资产终止确认产生的收益		-	-
其他投资收益		-	-
3. 公允价值变动收益（损失以“-”号填列）	6.4.7.16	31,314,319.53	23,836,971.38
4. 汇兑收益（损失以“-”号填列）		-	-
5. 其他收入（损失以“-”号填列）	6.4.7.17	960,241.34	124,435.66
减：二、营业总支出		5,661,553.87	1,304,625.82
1. 管理人报酬		4,596,297.30	1,038,430.67
2. 托管费		766,049.56	173,071.85
3. 销售服务费		205,213.80	-
4. 投资顾问费		-	-
5. 利息支出		-	-
其中：卖出回购金融资产支出		-	-
6. 信用减值损失		-	-
7. 税金及附加		3.06	0.14
8. 其他费用	6.4.7.19	93,990.15	93,123.16
三、利润总额（亏损总额		-49,133,754.45	6,605,653.67

以“-”号填列)			
减：所得税费用		-	-
四、净利润（净亏损以“-”号填列）		-49,133,754.45	6,605,653.67
五、其他综合收益的税后净额		-	-
六、综合收益总额		-49,133,754.45	6,605,653.67

6.3 净资产（基金净值）变动表

会计主体：华富新能源股票型发起式证券投资基金

本报告期：2023 年 1 月 1 日至 2023 年 6 月 30 日

单位：人民币元

项目	本期 2023 年 1 月 1 日至 2023 年 6 月 30 日			
	实收基金	其他综合收益	未分配利润	净资产合计
一、上期期末净资产（基金净值）	609,176,263.86	-	-60,810,035.84	548,366,228.02
加：会计政策变更	-	-	-	-
前期差错更正	-	-	-	-
其他	-	-	-	-
二、本期期初净资产（基金净值）	609,176,263.86	-	-60,810,035.84	548,366,228.02
三、本期增减变动额（减少以“-”号填列）	47,314,671.04	-	-35,247,860.55	12,066,810.49
（一）、综合收益总额	-	-	-49,133,754.45	-49,133,754.45

(二)、 本期基金份额交易产生的基金净值变动数 (净值减少以“-”号填列)	47,314,671.04	-	13,885,893.90	61,200,564.94
其中:				
1. 基金申购款	485,741,222.21	-	-56,774,821.81	428,966,400.40
2. 基金赎回款	-438,426,551.17	-	70,660,715.71	-367,765,835.46
(三)、 本期向基金份额持有人分配利润产生的基金净值变动 (净值减少以“-”号填列)	-	-	-	-
(四)、 其他综合收益结转留存收益	-	-	-	-
四、本期期末净资产 (基金净值)	656,490,934.90	-	-96,057,896.39	560,433,038.51
项目	上年度可比期间			
	2022 年 1 月 1 日至 2022 年 6 月 30 日			
	实收基金	其他综合收益	未分配利润	净资产合计
一、上期期末	156,396,628.93	-	-2,525,119.86	153,871,509.07

净资产 (基金 净值)				
加：会 计政策 变更	-	-	-	-
前期 差错 更正	-	-	-	-
其他	-	-	-	-
二、本 期期初 净资产 (基金 净值)	156,396,628.93	-	-2,525,119.86	153,871,509.07
三、本 期增减 变动额 (减少 以“-” 号填 列)	15,281,010.33	-	6,034,291.30	21,315,301.63
(一)、 综合收 益总额	-	-	6,605,653.67	6,605,653.67
(二)、 本期基 金份额 交易产 生的基 金净值 变动数 (净值 减少以 “-”号 填列)	15,281,010.33	-	-571,362.37	14,709,647.96
其中： 1. 基金 申购款	56,290,839.11	-	-4,638,468.06	51,652,371.05
2 . 基金 赎回款	-41,009,828.78	-	4,067,105.69	-36,942,723.09
(三)、 本期向	-	-	-	-

基金份额持有人分配利润产生的基金净值变动（净值减少以“-”号填列）				
（四）、其他综合收益结转留存收益	-	-	-	-
四、本期期末净资产（基金净值）	171,677,639.26	-	3,509,171.44	175,186,810.70

报表附注为财务报表的组成部分。

本报告 6.1 至 6.4 财务报表由下列负责人签署：

<u>赵万里</u>	<u>曹华玮</u>	<u>邵恒</u>
基金管理人负责人	主管会计工作负责人	会计机构负责人

6.4 报表附注

6.4.1 基金基本情况

华富新能源股票型发起式证券投资基金（以下简称本基金或基金）经中国证券监督管理委员会（以下简称中国证监会）《关于准予华富新能源股票型发起式证券投资基金注册的批复》（证监许可〔2021〕1599号）准予募集注册，基金合同于2021年6月29日生效。本基金为契约型开放式，存续期限不定。设立时募集资金到位情况经天健会计师事务所（特殊普通合伙）审验，并由其出具《验证报告》（天健验〔2021〕6-61号）。有关基金设立等文件已按规定报中国证监会备案。本基金的管理人和基金份额登记机构为华富基金管理有限公司，基金托管人为中国建设银行股份有限公司。

根据《华富新能源股票型发起式证券投资基金基金合同》的规定，本基金投资范围为：本基金投资组合中股票投资比例占基金资产的80%-95%（其中投资于港股通标的股票的比例不得超过

股票资产的 50%)；投资于新能源主题相关股票的比例不低于非现金基金资产的 80%；每个交易日日终在扣除股指期货合约需缴纳的交易保证金后，保持现金或者到期日在一年以内的政府债券投资比例合计不低于基金资产净值的 5%，其中，现金不包括结算备付金、存出保证金及应收申购款等。如法律法规或中国证监会允许，基金管理人在履行适当程序后，可以调整上述投资品种的投资比例。

6.4.2 会计报表的编制基础

本基金财务报表以持续经营为编制基础。

6.4.3 遵循企业会计准则及其他有关规定的声明

本财务报表符合企业会计准则的要求，同时参照中国证券投资基金业协会颁布的《证券投资基金会计核算业务指引》和中国证监会允许的基金行业实务操作，真实、完整地反映了基金的财务状况、经营成果和净资产变动等有关信息。

6.4.4 本报告期所采用的会计政策、会计估计与最近一期年度报告相一致的说明

本报告期所采用的会计政策、会计估计与最近一期年度报告相一致。

6.4.5 会计政策和会计估计变更以及差错更正的说明

6.4.5.1 会计政策变更的说明

本报告期本基金会计政策无变更。

6.4.5.2 会计估计变更的说明

本报告期本基金会计估计无重大变更。

6.4.5.3 差错更正的说明

本报告期本基金无重大会计差错。

6.4.6 税项

根据财政部、国家税务总局《关于企业所得税若干优惠政策的通知》(财税〔2008〕1号)、《关于实施上市公司股息红利差别化个人所得税政策有关问题的通知》(财税〔2012〕85号)、《财政部国家税务总局证监会关于沪港股票市场交易互联互通机制试点有关税收政策的通知》(财税〔2014〕81号)、《财政部国家税务总局证监会关于深港股票市场交易互联互通机制试点有关税收政策的通知》(财税〔2016〕127号)、《关于上市公司股息红利差别化个人所得税政策有关问题的通知》(财税〔2015〕101号)、《关于全面推开营业税改征增值税试点的通知》(财税〔2016〕36号)、《关于进一步明确全面推开营改增试点金融业有关政策的通知》(财税〔2016〕46号)、《关于明确金融房地产开发教育辅助服务等增值税政策的通知》(财税〔2016〕140号)、《关于资管产品增值税有关问题的通知》(财税〔2017〕56号)、《关于金融机

构同业往来等增值税补充政策的通知》（财税〔2016〕70号）、《关于租入固定资产进项税额抵扣等增值税政策的通知》（财税〔2017〕90号）及其他相关税务法规和实务操作，主要税项列示如下：

（一）自 2018 年 1 月 1 日起，资管产品管理人运营资管产品过程中发生的增值税应税行为，暂适用简易计税方法，按照 3% 的征税率缴纳增值税。

（二）对基金买卖股票、债券的差价收入，暂免征收企业所得税；

（三）证券投资基金从公开发行和转让市场取得的上市公司股票，持股期限在 1 个月以内（含 1 个月）的，其股息红利所得全额计入应纳税所得额；持股期限在 1 个月以上至 1 年（含 1 年）的，暂减按 50% 计入应纳税所得额；持股期限超过 1 年的，暂减按 25% 计入应纳税所得额。上述所得统一适用 20% 的税率计征个人所得税。

（四）对基金通过沪港通/深港通投资香港联交所上市 H 股取得的股息红利，H 股公司应向中国证券登记结算有限责任公司（以下简称“中国结算”）提出申请，由中国结算向 H 股公司提供内地个人投资者名册，H 股公司按照 20% 的税率代扣个人所得税。基金通过沪港通/深港通投资香港联交所上市的非 H 股取得的股息红利，由中国结算按照 20% 的税率代扣个人所得税。

（五）主要税种及税率列示如下：

税种	计税依据	税率
增值税	以按税法规定计算的金融服务销售额	3%
城市维护建设税	实际缴纳的流转税税额	7%
教育费附加	实际缴纳的流转税税额	3%
地方教育附加	实际缴纳的流转税税额	2%

6.4.7 重要财务报表项目的说明

6.4.7.1 银行存款

单位：人民币元

项目	本期末 2023 年 6 月 30 日
活期存款	65,714,139.56
等于：本金	65,708,563.21
加：应计利息	5,576.35
减：坏账准备	—
定期存款	—
等于：本金	—
加：应计利息	—

减：坏账准备	
其中：存款期限 1 个月以内	
存款期限 1-3 个月	
存款期限 3 个月以上	
其他存款	
等于：本金	
加：应计利息	
减：坏账准备	
合计	65,714,139.56

注：“其他存款”所列金额为基金投资于有存款期限、但根据协议可提前支取且没有利息损失的银行存款。

6.4.7.2 交易性金融资产

单位：人民币元

项目	本期末 2023 年 6 月 30 日			
	成本	应计利息	公允价值	公允价值变动
股票	472,472,580.15	-	486,067,856.54	13,595,276.39
贵金属投资-金交所 黄金合约	-	-	-	-
债券	交易所市场	-	-	-
	银行间市场	-	-	-
	合计	-	-	-
资产支持证券	-	-	-	-
基金	-	-	-	-
其他	-	-	-	-
合计	472,472,580.15	-	486,067,856.54	13,595,276.39

6.4.7.3 衍生金融资产/负债

6.4.7.3.1 衍生金融资产/负债期末余额

注：本基金本报告期末无衍生金融资产/负债。

6.4.7.4 买入返售金融资产

6.4.7.4.1 各项买入返售金融资产期末余额

注：本基金本报告期末无买入返售金融资产。

6.4.7.4.2 期末买断式逆回购交易中取得的债券

注：本基金报告期末无买断式逆回购交易中取得的债券。

6.4.7.5 其他资产

注：本基金本报告期末无其他资产。

6.4.7.6 其他负债

单位：人民币元

项目	本期末 2023 年 6 月 30 日
应付券商交易单元保证金	-
应付赎回费	576.92
应付证券出借违约金	-
应付交易费用	2,414,948.69
其中：交易所市场	2,414,948.69
银行间市场	-
应付利息	-
应付审计费	29,752.78
应付信息披露费	59,507.37
合计	2,504,785.76

6.4.7.7 实收基金

金额单位：人民币元

华富新能源股票型发起式 A

项目	本期 2023 年 1 月 1 日至 2023 年 6 月 30 日	
	基金份额（份）	账面金额
上年度末	609,176,263.86	609,176,263.86
本期申购	271,429,323.30	271,429,323.30
本期赎回（以“-”号填列）	-374,799,056.46	-374,799,056.46
基金拆分/份额折算前	-	-
基金拆分/份额折算调整	-	-
本期申购	-	-
本期赎回（以“-”号填列）	-	-
本期末	505,806,530.70	505,806,530.70

华富新能源股票型发起式 C

项目	本期 2023 年 2 月 23 日（基金合同生效日）至 2023 年 6 月 30 日	
	基金份额（份）	账面金额
上年度末	-	-
本期申购	214,311,898.91	214,311,898.91
本期赎回（以“-”号填列）	-63,627,494.71	-63,627,494.71
基金拆分/份额折算前	-	-
基金拆分/份额折算调整	-	-
本期申购	-	-
本期赎回（以“-”号填列）	-	-

本期末	150,684,404.20	150,684,404.20
-----	----------------	----------------

注：1) 申购含红利再投、转换入份额，赎回含转换出份额。

2) 本基金于 2023 年 2 月 23 日起新增 C 类份额。

6.4.7.8 未分配利润

单位：人民币元

华富新能源股票型发起式 A

项目	已实现部分	未实现部分	未分配利润合计
上年度末	-56,534,574.58	-4,275,461.26	-60,810,035.84
本期利润	-70,691,860.06	21,413,308.42	-49,278,551.64
本期基金份额交易产生的变动数	27,573,578.99	8,713,071.10	36,286,650.09
其中：基金申购款	-31,344,679.97	9,549,481.57	-21,795,198.40
基金赎回款	58,918,258.96	-836,410.47	58,081,848.49
本期已分配利润	-	-	-
本期末	-99,652,855.65	25,850,918.26	-73,801,937.39

华富新能源股票型发起式 C

项目	已实现部分	未实现部分	未分配利润合计
上年度末	-	-	-
本期利润	-9,756,213.92	9,901,011.11	144,797.19
本期基金份额交易产生的变动数	-20,185,837.49	-2,214,918.70	-22,400,756.19
其中：基金申购款	-33,428,025.96	-1,551,597.45	-34,979,623.41
基金赎回款	13,242,188.47	-663,321.25	12,578,867.22
本期已分配利润	-	-	-
本期末	-29,942,051.41	7,686,092.41	-22,255,959.00

注：本基金于 2023 年 2 月 23 日起新增 C 类份额。

6.4.7.9 存款利息收入

单位：人民币元

项目	本期
	2023 年 1 月 1 日至 2023 年 6 月 30 日
活期存款利息收入	116,756.39
定期存款利息收入	-
其他存款利息收入	-
结算备付金利息收入	29,178.09
其他	2,126.55
合计	148,061.03

注：“其他存款利息收入”所列金额为基金投资于有存款期限、但根据协议可提前支取且没有利息损失的银行存款利息收入。“其他”为结算保证金利息收入。

6.4.7.10 股票投资收益

6.4.7.10.1 股票投资收益项目构成

单位：人民币元

项目	本期 2023年1月1日至2023年6月30日
股票投资收益——买卖股票差价收入	-79,690,323.67
股票投资收益——赎回差价收入	-
股票投资收益——申购差价收入	-
股票投资收益——证券出借差价收入	-
合计	-79,690,323.67

6.4.7.10.2 股票投资收益——买卖股票差价收入

单位：人民币元

项目	本期 2023年1月1日至2023年6月30日
卖出股票成交总额	2,543,560,527.03
减：卖出股票成本总额	2,615,481,425.85
减：交易费用	7,769,424.85
买卖股票差价收入	-79,690,323.67

6.4.7.10.3 股票投资收益——证券出借差价收入

注：无。

6.4.7.11 债券投资收益

6.4.7.11.1 债券投资收益项目构成

单位：人民币元

项目	本期 2023年1月1日至2023年6月30日
债券投资收益——利息收入	855.32
债券投资收益——买卖债券（债转股及债券到期兑付）差价收入	190,759.47
债券投资收益——赎回差价收入	-
债券投资收益——申购差价收入	-
合计	191,614.79

6.4.7.11.2 债券投资收益——买卖债券差价收入

单位：人民币元

项目	本期 2023年1月1日至2023年6月30日
卖出债券（债转股及债券到期兑付）成交总额	4,730,350.15
减：卖出债券（债转股及债券到期兑付）成	4,531,292.55

本总额	
减：应计利息总额	7,883.67
减：交易费用	414.46
买卖债券差价收入	190,759.47

6.4.7.11.3 债券投资收益——赎回差价收入

注：无。

6.4.7.11.4 债券投资收益——申购差价收入

注：无。

6.4.7.12 资产支持证券投资收益

6.4.7.12.1 资产支持证券投资收益项目构成

注：本基金本报告期内无资产支持证券投资收益。

6.4.7.12.2 资产支持证券投资收益——买卖资产支持证券差价收入

注：无。

6.4.7.12.3 资产支持证券投资收益——赎回差价收入

注：无。

6.4.7.12.4 资产支持证券投资收益——申购差价收入

注：无。

6.4.7.13 贵金属投资收益

本基金本报告期内无贵金属投资收益。

6.4.7.14 衍生工具收益

6.4.7.14.1 衍生工具收益——买卖权证差价收入

注：本基金本报告期内无衍生工具收益。

6.4.7.14.2 衍生工具收益——其他投资收益

注：无。

6.4.7.15 股利收益

单位：人民币元

项目	本期 2023年1月1日至2023年6月30日
股票投资产生的股利收益	3,603,886.40
其中：证券出借权益补偿收入	-
基金投资产生的股利收益	-
合计	3,603,886.40

6.4.7.16 公允价值变动收益

单位：人民币元

项目名称	本期
	2023 年 1 月 1 日至 2023 年 6 月 30 日
1. 交易性金融资产	31,314,319.53
股票投资	31,314,319.53
债券投资	-
资产支持证券投资	-
基金投资	-
贵金属投资	-
其他	-
2. 衍生工具	-
权证投资	-
3. 其他	-
减：应税金融商品公允价值变动产生的预估增值税	-
合计	31,314,319.53

6.4.7.17 其他收入

单位：人民币元

项目	本期
	2023 年 1 月 1 日至 2023 年 6 月 30 日
基金赎回费收入	923,885.34
基金转换费收入	36,356.00
合计	960,241.34

6.4.7.18 信用减值损失

注：本基金无信用减值损失。

6.4.7.19 其他费用

单位：人民币元

项目	本期
	2023 年 1 月 1 日至 2023 年 6 月 30 日
审计费用	29,752.78
信息披露费	59,507.37
证券出借违约金	-
银行费用	230.00
账户维护费	4,500.00
合计	93,990.15

6.4.7.20 分部报告

无。

6.4.8 或有事项、资产负债表日后事项的说明

6.4.8.1 或有事项

无。

6.4.8.2 资产负债表日后事项

无。

6.4.9 关联方关系

6.4.9.1 本报告期存在控制关系或其他重大利害关系的关联方发生变化的情况

本报告期存在控制关系或其他重大利害关系的关联方没有发生变化。

6.4.9.2 本报告期与基金发生关联交易的各关联方

关联方名称	与本基金的关系
华富基金管理有限公司	基金管理人、注册登记机构、基金销售机构
中国建设银行股份有限公司	基金托管人、基金销售机构
华安证券股份有限公司（“华安证券”）	基金管理人的股东、基金销售机构

6.4.10 本报告期及上年度可比期间的关联方交易

6.4.10.1 通过关联方交易单元进行的交易

6.4.10.1.1 股票交易

金额单位：人民币元

关联方名称	本期 2023年1月1日至2023年6月30日		上年度可比期间 2022年1月1日至2022年6月30日	
	成交金额	占当期股票 成交总额的比 例（%）	成交金额	占当期股票 成交总额的比 例（%）
华安证券	1,792,335,372.51	34.94	623,428,604.98	85.88

6.4.10.1.2 债券交易

金额单位：人民币元

关联方名称	本期 2023年1月1日至2023年6月30日		上年度可比期间 2022年1月1日至2022年6月30日	
	成交金额	占当期债券 成交总额的比 例（%）	成交金额	占当期债券 成交总额的比 例（%）
华安证券	1,708,598.39	21.90	351,276.62	100.00

注：本表中“当期债券成交总额”为当期通过交易单元进行的交易所债券交易成交总额。

6.4.10.1.3 债券回购交易

注：本基金本报告期和上年度可比期间未通过关联方交易单元进行债券回购交易。

6.4.10.1.4 权证交易

注：本基金本报告期和上年度可比期间未通过关联方交易单元进行权证交易。

6.4.10.1.5 应支付关联方的佣金

金额单位：人民币元

关联方名称	本期 2023年1月1日至2023年6月30日			
	当期佣金	占当期佣金总量的比例 (%)	期末应付佣金余额	占期末应付佣金总额的比例 (%)
华安证券	1,666,655.38	35.01	251,914.32	10.43
关联方名称	上年度可比期间 2022年1月1日至2022年6月30日			
	当期佣金	占当期佣金总量的比例 (%)	期末应付佣金余额	占期末应付佣金总额的比例 (%)
华安证券	580,625.43	85.88	226,808.64	70.37

6.4.10.2 关联方报酬

6.4.10.2.1 基金管理费

单位：人民币元

项目	本期 2023年1月1日至2023年6月30日	上年度可比期间 2022年1月1日至2022年6月30日
当期发生的基金应支付的管理费	4,596,297.30	1,038,430.67
其中：支付销售机构的客户维护费	733,999.85	429,234.76

注：基金管理费按前一日基金资产净值 1.50%的年费率逐日计提，按月支付。计算方法 $H = E \times \text{年管理费率} \div \text{当年天数}$ （H 为每日应计提的基金管理费，E 为前一日基金资产净值）。

6.4.10.2.2 基金托管费

单位：人民币元

项目	本期 2023年1月1日至2023年6月30日	上年度可比期间 2022年1月1日至2022年6月30日
当期发生的基金应支付的托管费	766,049.56	173,071.85

注：基金托管费按前一日基金资产净值 0.25%的年费率逐日计提，按月支付。计算方法 $H = E \times \text{年托管费率} \div \text{当年天数}$ （H 为每日应计提的基金托管费，E 为前一日基金资产净值）。

6.4.10.2.3 销售服务费

单位：人民币元

获得销售服务费的各关联方名称	本期 2023年1月1日至2023年6月30日
	当期发生的基金应支付的销售服务费

	华富新能源股票型发起 式 A	华富新能源股票型发起 式 C	合计
华富基金管理有限公司	-	105,327.89	105,327.89
中国建设银行股份有限公司	-	-	-
华安证券	-	-	-
合计	-	105,327.89	105,327.89
获得销售服务费的各关联方 名称	上年度可比期间 2022 年 1 月 1 日至 2022 年 6 月 30 日		
	当期发生的基金应支付的销售服务费		
	华富新能源股票型发起 式 A	华富新能源股票型发起 式 C	合计
华富基金管理有限公司	-	-	-
中国建设银行股份有限公司	-	-	-
华安证券	-	-	-
合计	-	-	-

注：1) 本基金 A 类基金份额不收取销售服务费；C 类基金份额的销售服务费按前一日 C 类基金资产净值的 0.60% 年费率每日计提，逐日累计至每个月月末，按月支付。计算公式 $H = E \times \text{年销售服务费率} \div \text{当年天数}$ （H 为 C 类基金份额每日应计提的基金销售服务费，E 为 C 类基金份额前一日基金资产净值）。

2) 本基金于 2023 年 2 月 23 日起新增 C 类份额。

6.4.10.3 与关联方进行银行间同业市场的债券(含回购)交易

注：本基金本报告期内及上年度可比期间内未与关联方进行银行间同业市场的债券(含回购)交易。

6.4.10.4 报告期内转融通证券出借业务发生重大关联交易事项的说明

6.4.10.4.1 与关联方通过约定申报方式进行的适用固定期限费率的证券出借业务的情况

注：本基金本报告期内及上年度可比期间内未发生转融通证券出借业务。

6.4.10.4.2 与关联方通过约定申报方式进行的适用市场化期限费率的证券出借业务的情况

注：本基金本报告期及上年度可比期间无与关联方通过约定申报方式进行的适用市场化期限费率的证券出借业务。

6.4.10.5 各关联方投资本基金的情况

6.4.10.5.1 报告期内基金管理人运用自有资金投资本基金的情况

份额单位：份

项目	本期	本期
	2023 年 1 月 1 日至 2023 年 6 月 30 日	2023 年 2 月 23 日（基金合同生效日）至 2023 年 6 月 30 日
	华富新能源股票型发起式 A	华富新能源股票型发起式 C
基金合同生效日（2021 年 6 月 29 日）持有的基金份额	10,000,000.00	0.00
报告期初持有的基金份额	10,000,000.00	0.00
报告期间申购/买入总份额	0.00	0.00
报告期间因拆分变动份额	0.00	0.00
减：报告期间赎回/卖出总份额	0.00	0.00
报告期末持有的基金份额	10,000,000.00	0.00
报告期末持有的基金份额占基金总份额比例	1.5200%	0.0000%
项目	上年度可比期间	上年度可比期间
	2022 年 1 月 1 日至 2022 年 6 月 30 日	-
	华富新能源股票型发起式 A	华富新能源股票型发起式 C
基金合同生效日（2021 年 6 月 29 日）持有的基金份额	10,000,000.00	-
报告期初持有的基金份额	10,000,000.00	-
报告期间申购/买入总份额	0.00	-
报告期间因拆分变动份额	0.00	-
减：报告期间赎回/卖出总份额	0.00	-
报告期末持有的基金份额	10,000,000.00	-
报告期末持有的基金份额占基金总份额比例	5.8200%	-

注：关联方投资本基金的费率按照基金合同及招募说明书的规定确定，符合公允性要求，申购买入总份额里包含红利再投、转换入份额。

6.4.10.5.2 报告期末除基金管理人之外的其他关联方投资本基金的情况

注：本基金本报告期和上年度可比期间基金管理人之外的其他关联方没有投资本基金。

6.4.10.6 由关联方保管的银行存款余额及当期产生的利息收入

单位：人民币元

关联方名称	本期 2023年1月1日至2023年6月30日		上年度可比期间 2022年1月1日至2022年6月30日	
	期末余额	当期利息收入	期末余额	当期利息收入
中国建设银行股份有限公司	65,714,139.56	116,756.39	19,651,636.77	29,984.01

注：本表仅列示活期存款余额及产生的利息收入。

6.4.10.7 本基金在承销期内参与关联方承销证券的情况

注：本基金在本报告期内及上年度可比期间内未参与关联方承销证券。

6.4.10.8 其他关联交易事项的说明

无。

6.4.11 利润分配情况

注：本基金本报告期内未进行利润分配。

6.4.12 期末（2023年6月30日）本基金持有的流通受限证券

6.4.12.1 因认购新发/增发证券而于期末持有的流通受限证券

金额单位：人民币元

6.4.12.1.1 受限证券类别：股票										
证券代码	证券名称	成功认购日	受限期	流通受限类型	认购价格	期末估值单价	数量 (单位：股)	期末成本总额	期末估值总额	备注
001328	登康口腔	2023年3月29日	6个月	新股流通受限	20.68	25.49	145	2,998.60	3,696.05	-
001367	海森药业	2023年3月30日	6个月	新股流通受限	44.48	39.48	55	2,446.40	2,171.40	-
001380	华纬科技	2023年5月9日	6个月	新股流通受限	28.84	30.78	170	4,902.80	5,232.60	-
601061	中信金属	2023年3月30日	6个月	新股流通受限	6.58	7.58	1,510	9,935.80	11,445.80	-
603125	常青科技	2023年3月30日	6个月	新股流通受限	25.98	24.53	160	4,156.80	3,924.80	-
603172	万丰股	2023	6个月	新股流通	14.58	16.13	122	1,778.76	1,967.86	-

	份	年 4 月 28 日		受限						
--	---	---------------	--	----	--	--	--	--	--	--

注：实际可流通日以该证券公告为准。本报告期间若有除权，认购价格为除权后价格，数量为期末实际持有数量。

6.4.12.2 期末持有的暂时停牌等流通受限股票

注：本报告期末未持有暂时停牌等流通受限的股票。

6.4.12.3 期末债券正回购交易中作为抵押的债券

6.4.12.3.1 银行间市场债券正回购

注：本基金本报告期末无银行间市场债券正回购余额。

6.4.12.3.2 交易所市场债券正回购

本基金本报告期末无交易所市场债券正回购余额。

6.4.12.4 期末参与转融通证券出借业务的证券

注：期末无参与转融通证券出借业务的证券。

6.4.13 金融工具风险及管理

6.4.13.1 风险管理政策和组织架构

本基金在日常经营活动中面临的风险主要包括信用风险、流动性风险及市场风险。本基金管理人已建立董事会领导下的架构清晰、控制有效、系统全面、切实可行的风险控制体系，并设定适当的风险限额及内部控制流程，通过可靠的管理及信息系统持续监控上述各类风险。

董事会下设风险管理委员会，负责对公司风险管理制度进行审查并提供咨询和建议。总经理下设投资决策委员会和风险控制委员会，负责对公司经营及基金运作中的风险进行研究、评估和监控。公司设督察长，组织、指导公司监察稽核工作，监督检查基金及公司运作的合法合规情况和公司的内部风险控制情况。公司设有独立的监察稽核部门，监察稽核部有权对公司各部门内部风险控制制度的建立和落实情况进行检查，对公司的内部风险控制制度的合理性、有效性进行分析，提出改进意见，上报总经理，通报督察长。

6.4.13.2 信用风险

信用风险是指基金在交易过程中因交易对手未履行合约责任，或者基金所投资证券之发行人出现违约、拒绝支付到期本息，导致基金资产损失和收益变化的风险。本基金均投资于具有良好信用等级的证券，且通过分散化投资以分散信用风险。本基金投资于一家公司发行的证券市值不超过基金资产净值的 10%，且本基金与由本基金管理人管理的其他基金共同持有一家公司的证券不得超过该证券的 10%。

本基金在交易所进行的交易均与中国证券登记结算有限责任公司完成证券交收和款项清算，

因此违约风险发生的可能性很小；基金在进行银行间同业市场交易前均对交易对手进行信用评估以控制相应的信用风险。

6.4.13.2.1 按短期信用评级列示的债券投资

注：本基金本报告期末和上年度末未持有按短期信用评级列示的债券。

6.4.13.2.2 按短期信用评级列示的资产支持证券投资

注：本基金本报告期末和上年度末未持有按短期信用评级列示的资产支持证券。

6.4.13.2.3 按短期信用评级列示的同业存单投资

注：本基金本报告期末和上年度末未持有按短期信用评级列示的同业存单。

6.4.13.2.4 按长期信用评级列示的债券投资

注：本基金本报告期末和上年度末未持有按长期信用评级列示的债券。

6.4.13.2.5 按长期信用评级列示的资产支持证券投资

注：本基金本报告期末和上年度末未持有按长期信用评级列示的资产支持证券。

6.4.13.2.6 按长期信用评级列示的同业存单投资

注：本基金本报告期末和上年度末未持有按长期信用评级列示的同业存单。

6.4.13.3 流动性风险

6.4.13.3.1 报告期内本基金组合资产的流动性风险分析

流动性风险是指基金所持金融工具变现的难易程度。本基金的流动性风险一方面来自于基金份额持有人可随时要求赎回其持有的基金份额，另一方面来自于投资品种所处的交易市场不活跃而带来的变现困难。本基金所持大部分证券在证券交易所上市，其余亦可银行间同业市场交易。因此除在附注 6.4.12 中列示的部分基金资产流通暂时受限制不能自由转让的情况外，其余均能及时变现。此外，本基金可通过卖出回购金融资产方式借入短期资金应对流动性需求，其上限一般不超过基金持有的债券投资的公允价值。本基金所持有的金融负债的合同约定到期日均为一个月以内且不计息，可赎回基金份额净值(所有者权益)无固定到期日且不计息，因此账面余额即为未折现的合约到期现金流量。

本基金管理人每日预测本基金的流动性需求，对流动性指标进行持续的监测和分析。

6.4.13.4 市场风险

市场风险是指基金所持金融工具的公允价值或未来现金流量因所处市场各类价格因素的变动而发生波动的风险，包括市场价格风险、利率风险和外汇风险。

6.4.13.4.1 利率风险

利率风险是指基金的财务状况和现金流量受市场利率变动而发生波动的风险。本基金持有的

大部分金融资产和金融负债不计息，因此本基金的收入及经营活动的现金流量在很大程度上独立于市场利率变化。本基金的生息资产主要为银行存款、结算备付金、存出保证金及债券投资等。本基金管理人每日对本基金面临的利率敏感性缺口进行监控。

6.4.13.4.1.1 利率风险敞口

单位：人民币元

本期末 2023年6月30日	1个月以内	1-3个月	3个月-1年	1-5年	5年以上	不计息	合计
资产							
银行存款	65,714,139.56	-	-	-	-	-	65,714,139.56
结算备付金	2,273,757.04	-	-	-	-	-	2,273,757.04
存出保证金	319,625.39	-	-	-	-	-	319,625.39
交易性金融资产	-	-	-	-	-	486,067,856.54	486,067,856.54
衍生金融资产	-	-	-	-	-	-	-
买入返售金融资产	-	-	-	-	-	-	-
债权投资	-	-	-	-	-	-	-
应收股利	-	-	-	-	-	45,586.30	45,586.30
应收申购款	-	-	-	-	-	92,973.89	92,973.89
应收清算款	-	-	-	-	-	15,890,675.30	15,890,675.30
其他资产	-	-	-	-	-	-	-
资产总计	68,307,521.99	-	-	-	-	502,097,092.03	570,404,614.02
负债							
应付赎回款	-	-	-	-	-	312,449.34	312,449.34
应付管理人报酬	-	-	-	-	-	659,538.25	659,538.25
应付托管费	-	-	-	-	-	109,923.02	109,923.02
应付清算款	-	-	-	-	-	6,329,656.54	6,329,656.54
卖出回购金融资产款	-	-	-	-	-	-	-
应付销售服务费	-	-	-	-	-	55,190.40	55,190.40
应付投资顾问费	-	-	-	-	-	-	-
应付利润	-	-	-	-	-	-	-
应交税费	-	-	-	-	-	32.20	32.20
其他负债	-	-	-	-	-	2,504,785.76	2,504,785.76
负债总计	-	-	-	-	-	9,971,575.51	9,971,575.51
利率敏感度缺口	68,307,521.99	-	-	-	-	-492,125,516.52	560,433,038.51
上年度末 2022年12月31日	1个月以内	1-3个月	3个月-1年	1-5年	5年以上	不计息	合计
资产							
银行存款	70,294,211.85	-	-	-	-	-	70,294,211.85
结算备付金	2,393,313.18	-	-	-	-	-	2,393,313.18
存出保证金	127,577.17	-	-	-	-	-	127,577.17

交易性金融资产	-	-	-	-	-483,321,046.18	483,321,046.18
衍生金融资产	-	-	-	-	-	-
买入返售金融资产	-	-	-	-	-	-
债权投资	-	-	-	-	-	-
应收股利	-	-	-	-	-	-
应收申购款	-	-	-	-	206,065.45	206,065.45
应收清算款	-	-	-	-	-	-
其他资产	-	-	-	-	-	-
资产总计	72,815,102.20	-	-	-	-483,527,111.63	556,342,213.83
负债	-	-	-	-	-	-
应付赎回款	-	-	-	-	1,164,897.51	1,164,897.51
应付管理人报酬	-	-	-	-	586,687.63	586,687.63
应付托管费	-	-	-	-	97,781.24	97,781.24
应付清算款	-	-	-	-	4,859,583.40	4,859,583.40
卖出回购金融资产款	-	-	-	-	-	-
应付销售服务费	-	-	-	-	-	-
应付投资顾问费	-	-	-	-	-	-
应付利润	-	-	-	-	-	-
应交税费	-	-	-	-	3.53	3.53
其他负债	-	-	-	-	1,267,032.50	1,267,032.50
负债总计	-	-	-	-	7,975,985.81	7,975,985.81
利率敏感度缺口	72,815,102.20	-	-	-	-475,551,125.82	548,366,228.02

注：本表按照金融资产或金融负债的重新定价日或到期日孰早者作为期限分类标准。

6.4.13.4.1.2 利率风险的敏感性分析

假设	1. 除利率外其他市场变量保持不变		
	相关风险变量的变动	对资产负债表日基金资产净值的影响金额（单位：人民币元）	
		本期末（2023年6月30日）	上年度末（2022年12月31日）
分析	市场利率上升 25 基点	-	-
	市场利率下降 25 基点	-	-

注：未持有债券类资产，因此若除利率外其他市场变量保持不变，则本基金资产净值不会发生重大变动。

6.4.13.4.2 外汇风险

外汇风险是指金融工具的公允价值或未来现金流量因外汇汇率变动而发生波动的风险。本基金持有不以记账本位币计价的资产，因此存在相应的外汇风险。本基金管理人每日对本基金的外汇头寸进行监控。

6.4.13.4.2.1 外汇风险敞口

单位：人民币元

项目	本期末 2023年6月30日			
	美元 折合人民币 元	港币 折合人民币元	其他币种 折合人民币元	合计
以外币计价的资产				
交易性金融资产	-	14,014,096.00	-	14,014,096.00
应收股利	-	45,586.30	-	45,586.30
资产合计	-	14,059,682.30	-	14,059,682.30
以外币计价的负债				
负债合计	-	-	-	-
资产负债表外汇 风险敞口净额	-	14,059,682.30	-	14,059,682.30
项目	上年度末 2022年12月31日			
	美元 折合人民币 元	港币 折合人民币元	其他币种 折合人民币元	合计
以外币计价的资产				
资产合计	-	-	-	-
以外币计价的负债				
负债合计	-	-	-	-
资产负债表外汇 风险敞口净额	-	-	-	-

6.4.13.4.2.2 外汇风险的敏感性分析

假设	除外汇以外的其他市场变量保持不变	
	相关风险变量的变动	对资产负债表日基金资产净值的影响金额（单位：人民币元）

		本期末 (2023 年 6 月 30 日)	上年度末 (2022 年 12 月 31 日)
分析	港币相对人民币贬值 1%	-140,140.96	
	港币相对人民币升值 1%	140,140.96	

6.4.13.4.3 其他价格风险

其他价格风险是指基金所持金融工具的公允价值或未来现金流量因除市场利率和外汇汇率以外的其他价格因素变动而发生波动的风险。本基金主要投资于证券交易所上市或银行间同业市场交易的股票和债券，所面临的最大价格风险由所持有的金融工具的公允价值决定。本基金通过投资组合的分散化降低市场价格风险，并且本基金管理人每日对本基金所持有的证券价格实施监控。

6.4.13.4.3.1 其他价格风险敞口

金额单位：人民币元

项目	本期末 2023 年 6 月 30 日		上年度末 2022 年 12 月 31 日	
	公允价值	占基金资产净值 比例 (%)	公允价值	占基金资产净值 比例 (%)
交易性金融资产—股票投资	486,067,856.54	86.73	483,321,046.18	88.14
交易性金融资产—基金投资	-	-	-	-
交易性金融资产—债券投资	-	-	-	-
交易性金融资产—贵金属投资	-	-	-	-
衍生金融资产—权证投资	-	-	-	-
其他	-	-	-	-
合计	486,067,856.54	86.73	483,321,046.18	88.14

6.4.13.4.3.2 其他价格风险的敏感性分析

假设	1. 除沪深 300 指数外其他市场变量保持不变		
相关风险变量的变动	对资产负债表日基金资产净值的影响金额 (单位：人民币元)		
	本期末 (2023 年 6 月 30 日)	上年度末 (2022 年 12 月 31 日)	

分析	沪深 300 指数上升百分之五	22,322,400.47	22,140,898.79
	沪深 300 指数下降百分之五	-22,322,400.47	-22,140,898.79

6.4.13.4.4 采用风险价值法管理风险

假设	1. 置信区间(95%)		
	2. 观察期(1 年)		
	-		
分析	风险价值 (单位: 人民币元)	本期末 (2023 年 6 月 30 日)	上年度末 (2022 年 12 月 31 日)
	合计	99,659,696.05	217,423,963.93

6.4.14 公允价值

6.4.14.1 金融工具公允价值计量的方法

公允价值计量结果所属的层次, 由对公允价值计量整体而言具有重要意义的输入值所属的最低层次决定:

第一层次: 相同资产或负债在活跃市场上未经调整的报价。

第二层次: 除第一层次输入值外相关资产或负债直接或间接可观察的输入值。

第三层次: 相关资产或负债的不可观察输入值。

6.4.14.2 持续的以公允价值计量的金融工具

6.4.14.2.1 各层次金融工具的公允价值

单位: 人民币元

公允价值计量结果所属的层次	本期末 2023 年 6 月 30 日	上年度末 2022 年 12 月 31 日
第一层次	486,039,418.03	483,089,078.94
第二层次	-	-
第三层次	28,438.51	231,967.24
合计	486,067,856.54	483,321,046.18

6.4.14.2.2 公允价值所属层次间的重大变动

本基金以导致各层次之间转换的事项发生日为确认各层次之间转换的时点。

本基金本期及上年度可比期间持有的以公允价值计量的金融工具的公允价值所属层次未发生重大变动。

6.4.14.3 非持续的以公允价值计量的金融工具的说明

本基金本报告期及上年度末未持有非持续的以公允价值计量的金融资产。

6.4.14.4 不以公允价值计量的金融工具的相关说明

不以公允价值计量的金融资产和负债主要包括应收款项和其他金融负债，其账面价值与公允价值相差很小。

6.4.15 有助于理解和分析会计报表需要说明的其他事项

无。

§ 7 投资组合报告

7.1 期末基金资产组合情况

金额单位：人民币元

序号	项目	金额	占基金总资产的比例 (%)
1	权益投资	486,067,856.54	85.21
	其中：股票	486,067,856.54	85.21
2	基金投资	-	-
3	固定收益投资	-	-
	其中：债券	-	-
	资产支持证券	-	-
4	贵金属投资	-	-
5	金融衍生品投资	-	-
6	买入返售金融资产	-	-
	其中：买断式回购的买入返售金融资产	-	-
7	银行存款和结算备付金合计	67,987,896.60	11.92
8	其他各项资产	16,348,860.88	2.87
9	合计	570,404,614.02	100.00

注：通过港股通交易机制投资的港股公允价值为人民币 14,014,096.00 元，占期末净值比例为 2.50%。

7.2 报告期末按行业分类的股票投资组合

7.2.1 报告期末按行业分类的境内股票投资组合

金额单位：人民币元

代码	行业类别	公允价值（元）	占基金资产净值比例 (%)
----	------	---------	---------------

A	农、林、牧、渔业	-	-
B	采矿业	-	-
C	制造业	450,418,014.74	80.37
D	电力、热力、燃气及水生产和供应业	2,778,000.00	0.50
E	建筑业	-	-
F	批发和零售业	11,445.80	0.00
G	交通运输、仓储和邮政业	-	-
H	住宿和餐饮业	-	-
I	信息传输、软件和信息技术服务业	18,846,300.00	3.36
J	金融业	-	-
K	房地产业	-	-
L	租赁和商务服务业	-	-
M	科学研究和技术服务业	-	-
N	水利、环境和公共设施管理业	-	-
O	居民服务、修理和其他服务业	-	-
P	教育	-	-
Q	卫生和社会工作	-	-
R	文化、体育和娱乐业	-	-
S	综合	-	-
	合计	472,053,760.54	84.23

7.2.2 报告期末按行业分类的港股通投资股票投资组合

行业类别	公允价值（人民币）	占基金资产净值比例（%）
基础材料	-	-
非日常生活消费品	14,014,096.00	2.50
日常消费品	-	-
能源	-	-
金融	-	-
医疗保健	-	-
工业	-	-
信息技术	-	-
通信服务	-	-
公用事业	-	-
房地产	-	-
合计	14,014,096.00	2.50

注：以上分类采用全球行业分类标准（GICS）。

7.3 期末按公允价值占基金资产净值比例大小排序的所有股票投资明细

金额单位：人民币元

序号	股票代码	股票名称	数量（股）	公允价值（元）	占基金资产净值比例（%）
----	------	------	-------	---------	--------------

1	300750	宁德时代	230,000	52,621,700.00	9.39
2	002459	晶澳科技	510,000	21,267,000.00	3.79
3	300274	阳光电源	180,000	20,993,400.00	3.75
4	300129	泰胜风能	1,800,000	17,262,000.00	3.08
5	601865	福莱特	420,000	16,174,200.00	2.89
6	002050	三花智控	530,000	16,037,800.00	2.86
7	688599	天合光能	350,000	14,913,500.00	2.66
8	300693	盛弘股份	399,943	14,765,895.56	2.63
9	09868	小鹏汽车-W	304,000	14,014,096.00	2.50
10	002126	银轮股份	700,000	12,390,000.00	2.21
11	300037	新宙邦	200,000	10,378,000.00	1.85
12	001311	多利科技	170,005	9,763,387.15	1.74
13	603063	禾望电气	300,000	9,225,000.00	1.65
14	601126	四方股份	600,000	9,114,000.00	1.63
15	300724	捷佳伟创	80,000	8,988,000.00	1.60
16	300014	亿纬锂能	140,000	8,470,000.00	1.51
17	688223	晶科能源	600,000	8,436,000.00	1.51
18	688100	威胜信息	280,000	8,346,800.00	1.49
19	301030	仕净科技	120,000	8,292,000.00	1.48
20	603085	天成自控	800,000	7,952,000.00	1.42
21	002738	中矿资源	150,000	7,641,000.00	1.36
22	603169	兰石重装	1,000,000	7,440,000.00	1.33
23	603997	继峰股份	500,000	7,150,000.00	1.28
24	002531	天顺风能	450,000	6,853,500.00	1.22
25	000682	东方电子	700,000	6,804,000.00	1.21
26	002865	钧达股份	40,000	6,101,200.00	1.09
27	603239	浙江仙通	374,900	6,099,623.00	1.09
28	002068	黑猫股份	500,000	5,935,000.00	1.06
29	603218	日月股份	300,000	5,697,000.00	1.02
30	603688	石英股份	50,000	5,692,000.00	1.02
31	002466	天齐锂业	80,000	5,592,800.00	1.00
32	603806	福斯特	150,000	5,578,500.00	1.00
33	688472	阿特斯	300,000	5,508,000.00	0.98
34	002850	科达利	40,000	5,290,000.00	0.94
35	688226	威腾电气	240,000	5,236,800.00	0.93
36	300118	东方日升	200,000	5,126,000.00	0.91
37	603606	东方电缆	100,000	4,903,000.00	0.87
38	001269	欧晶科技	64,000	4,705,920.00	0.84
39	600131	国网信通	230,000	4,643,700.00	0.83
40	688517	金冠电气	200,000	4,392,000.00	0.78
41	301210	金杨股份	79,954	4,104,038.82	0.73
42	688479	友车科技	130,000	4,091,100.00	0.73
43	600933	爱柯迪	170,000	3,959,300.00	0.71

44	603305	旭升集团	140,000	3,901,800.00	0.70
45	603659	璞泰来	100,000	3,822,000.00	0.68
46	605133	嵘泰股份	100,000	3,476,000.00	0.62
47	300286	安科瑞	90,000	3,407,400.00	0.61
48	603809	豪能股份	300,000	3,369,000.00	0.60
49	688390	固德威	20,000	3,337,200.00	0.60
50	603990	麦迪科技	150,000	3,307,500.00	0.59
51	688288	鸿泉物联	129,560	3,293,415.20	0.59
52	301291	明阳电气	100,000	3,260,000.00	0.58
53	300700	岱勒新材	170,000	3,238,500.00	0.58
54	601689	拓普集团	40,000	3,228,000.00	0.58
55	300174	元力股份	200,000	3,154,000.00	0.56
56	300073	当升科技	60,000	3,019,800.00	0.54
57	605117	德业股份	19,906	2,976,942.30	0.53
58	002709	天赐材料	70,000	2,883,300.00	0.51
59	600011	华能国际	300,000	2,778,000.00	0.50
60	003022	联泓新科	110,000	2,739,000.00	0.49
61	300360	炬华科技	150,000	2,682,000.00	0.48
62	300263	隆华科技	300,000	2,496,000.00	0.45
63	300001	特锐德	120,000	2,493,600.00	0.44
64	301325	曼恩斯特	20,000	2,290,000.00	0.41
65	688616	西力科技	130,000	1,719,900.00	0.31
66	688355	明志科技	40,000	1,216,800.00	0.22
67	601061	中信金属	1,510	11,445.80	0.00
68	001380	华纬科技	170	5,232.60	0.00
69	603125	常青科技	160	3,924.80	0.00
70	001328	登康口腔	145	3,696.05	0.00
71	001367	海森药业	55	2,171.40	0.00
72	603172	万丰股份	122	1,967.86	0.00

7.4 报告期内股票投资组合的重大变动

7.4.1 累计买入金额超出期初基金资产净值 2%或前 20 名的股票明细

金额单位：人民币元

序号	股票代码	股票名称	本期累计买入金额	占期初基金资产净值比例(%)
1	688599	天合光能	49,396,073.82	9.01
2	301168	通灵股份	47,763,928.60	8.71
3	300129	泰胜风能	45,414,995.84	8.28
4	002459	晶澳科技	44,274,082.60	8.07
5	688390	固德威	44,203,853.13	8.06
6	300393	中来股份	38,144,925.65	6.96
7	300274	阳光电源	37,575,685.00	6.85
8	603063	禾望电气	36,185,871.71	6.60
9	002738	中矿资源	35,595,073.30	6.49

10	002050	三花智控	35,186,298.00	6.42
11	300014	亿纬锂能	32,429,745.40	5.91
12	002384	东山精密	32,390,075.00	5.91
13	600481	双良节能	31,674,348.87	5.78
14	300693	盛弘股份	29,478,967.16	5.38
15	002709	天赐材料	28,424,774.90	5.18
16	300118	东方日升	27,787,635.85	5.07
17	600011	华能国际	27,190,491.00	4.96
18	002466	天齐锂业	26,738,197.16	4.88
19	688226	威腾电气	26,643,601.24	4.86
20	603688	石英股份	26,047,380.28	4.75
21	002126	银轮股份	25,026,799.00	4.56
22	001311	多利科技	24,822,232.68	4.53
23	003022	联泓新科	24,777,119.00	4.52
24	002129	TCL 中环	24,682,521.53	4.50
25	605117	德业股份	24,204,368.82	4.41
26	600066	宇通客车	23,281,416.89	4.25
27	603330	天洋新材	22,966,397.63	4.19
28	601865	福莱特	22,741,711.00	4.15
29	002865	钧达股份	22,533,678.50	4.11
30	600487	亨通光电	21,647,155.42	3.95
31	603728	鸣志电器	21,321,432.20	3.89
32	688223	晶科能源	20,945,146.29	3.82
33	601689	拓普集团	20,670,611.00	3.77
34	300033	同花顺	20,097,609.00	3.66
35	301278	快可电子	19,665,944.00	3.59
36	300037	新宙邦	19,580,792.00	3.57
37	605133	嵘泰股份	19,418,589.77	3.54
38	301325	曼恩斯特	18,694,120.72	3.41
39	002460	赣锋锂业	18,596,544.00	3.39
40	603305	旭升集团	17,941,347.90	3.27
41	002184	海得控制	17,277,846.55	3.15
42	600522	中天科技	16,070,673.00	2.93
43	000690	宝新能源	15,498,416.00	2.83
44	300769	德方纳米	15,447,203.81	2.82
45	002335	科华数据	15,058,565.00	2.75
46	300982	苏文电能	15,040,617.54	2.74
47	002011	盾安环境	14,406,189.00	2.63
48	688472	阿特斯	14,308,861.76	2.61
49	000301	东方盛虹	14,081,006.25	2.57
50	002518	科士达	14,052,829.00	2.56
51	02333	长城汽车	10,415,042.15	1.90
52	601633	长城汽车	3,632,014.00	0.66

53	601012	隆基绿能	13,757,928.32	2.51
54	002756	永兴材料	13,535,526.40	2.47
55	300594	朗进科技	13,213,123.00	2.41
56	002837	英维克	13,028,790.34	2.38
57	002665	首航高科	12,943,500.00	2.36
58	01072	东方电气	1,401,173.60	0.26
59	600875	东方电气	11,527,119.08	2.10
60	002531	天顺风能	12,801,952.35	2.33
61	688517	金冠电气	12,668,120.33	2.31
62	605286	同力日升	12,625,757.00	2.30
63	603218	日月股份	12,510,242.00	2.28
64	09868	小鹏汽车-W	12,429,672.52	2.27
65	300870	欧陆通	12,298,425.49	2.24
66	300443	金雷股份	12,214,859.78	2.23
67	688327	云从科技	12,177,725.86	2.22
68	603876	鼎胜新材	12,136,806.00	2.21
69	300827	上能电气	11,912,411.28	2.17
70	300510	金冠股份	11,881,925.28	2.17
71	603997	继峰股份	11,864,992.00	2.16
72	300724	捷佳伟创	11,788,053.00	2.15
73	603040	新坐标	11,712,483.38	2.14
74	002534	西子洁能	11,687,729.00	2.13
75	002812	恩捷股份	11,470,605.65	2.09
76	601226	华电重工	11,299,425.78	2.06
77	688516	奥特维	11,245,454.24	2.05
78	300548	博创科技	11,244,964.00	2.05
79	300308	中际旭创	11,211,410.00	2.04
80	300286	安科瑞	10,976,949.00	2.00

注：本表列示“买入金额”按买入成交金额（成交单价乘以成交数量）填列，未考虑相关交易费用。

7.4.2 累计卖出金额超出期初基金资产净值 2%或前 20 名的股票明细

金额单位：人民币元

序号	股票代码	股票名称	本期累计卖出金额	占期初基金资产净值比例(%)
1	300274	阳光电源	55,283,497.60	10.08
2	688390	固德威	50,091,453.12	9.13
3	688599	天合光能	44,388,968.61	8.09
4	301168	通灵股份	42,322,346.75	7.72
5	300014	亿纬锂能	41,857,030.75	7.63
6	600487	亨通光电	36,788,236.40	6.71
7	002518	科士达	36,663,005.13	6.69
8	01072	东方电气	1,254,667.96	0.23

9	600875	东方电气	33,254,379.65	6.06
10	300393	中来股份	33,897,395.00	6.18
11	600481	双良节能	32,640,407.89	5.95
12	300129	泰胜风能	31,385,955.00	5.72
13	002709	天赐材料	30,701,780.12	5.60
14	002384	东山精密	28,753,996.00	5.24
15	605117	德业股份	28,646,738.75	5.22
16	002738	中矿资源	27,049,199.72	4.93
17	603063	禾望电气	26,886,714.73	4.90
18	002837	英维克	25,527,030.69	4.66
19	600011	华能国际	24,540,296.00	4.48
20	600066	宇通客车	23,246,608.00	4.24
21	603305	旭升集团	23,073,326.90	4.21
22	002335	科华数据	22,840,391.67	4.17
23	688032	禾迈股份	22,638,083.52	4.13
24	002129	TCL 中环	22,063,676.00	4.02
25	601689	拓普集团	21,909,771.00	4.00
26	603688	石英股份	21,764,133.70	3.97
27	300033	同花顺	21,481,629.00	3.92
28	300118	东方日升	21,368,384.44	3.90
29	002459	晶澳科技	21,075,716.80	3.84
30	002050	三花智控	21,037,651.56	3.84
31	300693	盛弘股份	20,534,955.51	3.74
32	603728	鸣志电器	20,315,751.00	3.70
33	003022	联泓新科	19,736,196.13	3.60
34	002466	天齐锂业	19,491,651.52	3.55
35	002812	恩捷股份	19,270,694.80	3.51
36	002865	钧达股份	18,705,062.00	3.41
37	301325	曼恩斯特	18,693,166.36	3.41
38	301278	快可电子	18,615,945.00	3.39
39	603330	天洋新材	18,528,000.82	3.38
40	002460	赣锋锂业	17,943,570.00	3.27
41	002184	海得控制	17,823,939.77	3.25
42	300594	朗进科技	16,871,979.00	3.08
43	000690	宝新能源	16,702,029.00	3.05
44	688226	威腾电气	16,590,631.72	3.03
45	605133	嵘泰股份	16,418,013.83	2.99
46	002594	比亚迪	16,182,769.00	2.95
47	688676	金盘科技	15,749,736.04	2.87
48	301012	扬电科技	15,630,100.00	2.85
49	002850	科达利	15,542,025.40	2.83
50	600522	中天科技	15,534,832.00	2.83
51	002126	银轮股份	15,339,001.00	2.80

52	002011	盾安环境	15,043,261.00	2.74
53	300769	德方纳米	14,615,134.01	2.67
54	001311	多利科技	14,476,924.60	2.64
55	688472	阿特斯	14,360,798.70	2.62
56	688327	云从科技	14,241,079.21	2.60
57	300982	苏文电能	14,078,690.00	2.57
58	000301	东方盛虹	14,008,019.48	2.55
59	02333	长城汽车	10,262,231.36	1.87
60	601633	长城汽车	3,380,569.00	0.62
61	603876	鼎胜新材	13,542,180.00	2.47
62	002665	首航高科	13,527,035.00	2.47
63	002121	科陆电子	13,434,177.26	2.45
64	603507	振江股份	13,404,886.00	2.44
65	601012	隆基绿能	13,331,004.60	2.43
66	002534	西子洁能	12,951,207.00	2.36
67	600475	华光环能	12,672,098.25	2.31
68	300870	欧陆通	12,659,689.80	2.31
69	300820	英杰电气	12,650,965.74	2.31
70	688223	晶科能源	12,234,089.42	2.23
71	300548	博创科技	12,078,539.00	2.20
72	002756	永兴材料	11,993,804.64	2.19
73	603800	道森股份	11,853,710.00	2.16
74	300926	博俊科技	11,698,975.60	2.13
75	003038	鑫铂股份	11,592,815.00	2.11
76	300510	金冠股份	11,543,116.36	2.11
77	300308	中际旭创	11,524,172.84	2.10
78	688560	明冠新材	11,427,169.02	2.08
79	603040	新坐标	11,196,053.06	2.04
80	300174	元力股份	11,143,872.26	2.03
81	603197	保隆科技	11,085,659.00	2.02
82	300443	金雷股份	11,050,297.25	2.02
83	300490	华自科技	11,012,323.00	2.01

注：本表列示“卖出金额”按卖出成交金额（成交单价乘以成交数量）填列，未考虑相关交易费用。

7.4.3 买入股票的成本总额及卖出股票的收入总额

单位：人民币元

买入股票成本（成交）总额	2,586,913,916.68
卖出股票收入（成交）总额	2,543,560,527.03

注：本表列示“买入股票成本（成交）总额”及“卖出股票收入（成交）总额”均按买卖成交金额（成交单价乘以成交数量）填列，未考虑相关交易费用。买入包括新股、配股、债转股及行权等获得的股票。

7.5 期末按债券品种分类的债券投资组合

注：本基金本报告期末无债券投资。

7.6 期末按公允价值占基金资产净值比例大小排序的前五名债券投资明细

注：本基金本报告期末未持有债券。

7.7 期末按公允价值占基金资产净值比例大小排序的所有资产支持证券投资明细

注：本基金本报告期末未持有资产支持证券。

7.8 报告期末按公允价值占基金资产净值比例大小排序的前五名贵金属投资明细

注：本基金本报告期末未持有贵金属。

7.9 期末按公允价值占基金资产净值比例大小排序的前五名权证投资明细

注：本基金本报告期末未持有权证。

7.10 本基金投资股指期货的投资政策

本基金本报告期末未持有股指期货。

7.11 报告期末本基金投资的国债期货交易情况说明

7.11.1 本期国债期货投资政策

本基金本报告期末未持有国债期货。

7.11.2 本期国债期货投资评价

无。

7.12 投资组合报告附注

7.12.1 基金投资的前十名证券的发行主体本期是否出现被监管部门立案调查，或在报告编制日前一年内受到公开谴责、处罚的情形

本基金投资的前十名证券的发行主体中，浙江三花智能控制股份有限公司、晶澳太阳能科技股份有限公司、小鹏汽车有限公司曾出现在报告编制日前一年内受到监管部门公开谴责、处罚的情况。本基金对上述主体发行的相关证券的投资决策程序符合相关法律法规及基金合同的要求。

除上述主体外，基金管理人未发现本基金投资的前十名证券的发行主体出现本报告期内被监管部门立案调查，或在报告编制日前一年内受到公开谴责、处罚的情形。

7.12.2 基金投资的前十名股票是否超出基金合同规定的备选股票库

基金投资的前十名股票中，没有投资于超出基金合同规定备选股票库之外的股票。

7.12.3 期末其他各项资产构成

单位：人民币元

序号	名称	金额
1	存出保证金	319,625.39
2	应收清算款	15,890,675.30

3	应收股利	45,586.30
4	应收利息	-
5	应收申购款	92,973.89
6	其他应收款	-
7	待摊费用	-
8	其他	-
9	合计	16,348,860.88

7.12.4 期末持有的处于转股期的可转换债券明细

注：本基金本报告期末未持有处于转股期的可转换债券。

7.12.5 期末前十名股票中存在流通受限情况的说明

注：本基金本报告期末前十名股票中不存在流通受限情况。

7.12.6 投资组合报告附注的其他文字描述部分

由于计算中四舍五入的原因，本报告分项之和与合计项之间可能存在尾差。

§ 8 基金份额持有人信息

8.1 期末基金份额持有人户数及持有人结构

份额单位：份

份额级别	持有人户数 (户)	户均持有的基金份额	持有人结构			
			机构投资者		个人投资者	
			持有份额	占总份额比例 (%)	持有份额	占总份额比例 (%)
华富新能源股票型发起式 A	17,377	29,107.82	307,835,657.97	60.86	197,970,872.73	39.14
华富新能源股票型发起式 C	375	401,825.08	147,072,125.96	97.60	3,612,278.24	2.40
合计	17,752	36,981.24	454,907,783.93	69.29	201,583,150.97	30.71

注：本表列示“占总份额比例”中，对下属分级基金，为占各自份额级别的比例，对合计数，为占期末基金份额总额的比例。

8.2 期末基金管理人的从业人员持有本基金的情况

项目	份额级别	持有份额总数 (份)	占基金总份额比例 (%)
基金管理人所有从业人员持有本基金	华富新能源股票型发起式 A	756,572.83	0.1496
	华富新能源股票型发起式 C	3,945.09	0.0026

	合计	760,517.92	0.1158
--	----	------------	--------

注：本表列示“占总份额比例”中，对下属分级基金，为占各自级别份额的比例，对合计数，为占期末基金份额总额的比例。

8.3 期末基金管理人的从业人员持有本开放式基金份额总量区间情况

项目	份额级别	持有基金份额总量的数量区间（万份）
本公司高级管理人员、基金投资和研究部门负责人持有本开放式基金	华富新能源股票型发起式 A	0
	华富新能源股票型发起式 C	0
	合计	0
本基金基金经理持有本开放式基金	华富新能源股票型发起式 A	10~50
	华富新能源股票型发起式 C	0
	合计	10~50

8.4 发起式基金发起资金持有份额情况

项目	持有份额总数	持有份额占基金总份额比例 (%)	发起份额总数	发起份额占基金总份额比例 (%)	发起份额承诺持有期限
基金管理人固有资金	10,000,000.00	1.52	10,000,000.00	1.52	三年
基金管理人高级管理人员	0.00	0	0.00	0	-
基金经理等人员	0.00	0	0.00	0	-
基金管理人股东	0.00	0	0.00	0	-
其他	0.00	0	0.00	0	-
合计	10,000,000.00	1.52	10,000,000.00	1.52	三年

§ 9 开放式基金份额变动

单位：份

项目	华富新能源股票型发起式 A	华富新能源股票型发起式 C
基金合同生效日（2021年6月29日）基金份额总额	217,334,206.65	-
本报告期期初基金份额总额	609,176,263.86	-
本报告期基金总申购份额	271,429,323.30	214,311,898.91

减：本报告期基金总赎回份额	374,799,056.46	63,627,494.71
本报告期基金拆分变动份额	-	-
本报告期期末基金份额总额	505,806,530.70	150,684,404.20

注：总申购份额含红利再投、转换入份额；总赎回份额含转换出份额。

§ 10 重大事件揭示

10.1 基金份额持有人大会决议

本报告期内未召开持有人大会。

10.2 基金管理人、基金托管人的专门基金托管部门的重大人事变动

1. 本基金本报告期内基金管理人无重大人事变动。
2. 本基金本报告期内基金托管人的专门基金托管部门无重大人事变动。

10.3 涉及基金管理人、基金财产、基金托管业务的诉讼

基金管理人、基金财产、基金托管业务在本报告期内没有发生诉讼事项。

10.4 基金投资策略的改变

本报告期内本基金投资策略未改变。

10.5 为基金进行审计的会计师事务所情况

本报告期内，本基金未有改聘为其审计的会计师事务所情况。

10.6 管理人、托管人及其高级管理人员受稽查或处罚等情况

10.6.1 管理人及其高级管理人员受稽查或处罚等情况

注：报告期内，管理人及其高级管理人员不存在受稽查或处罚等情况。

10.6.2 托管人及其高级管理人员受稽查或处罚等情况

注：报告期内，托管人及其高级管理人员不存在受稽查或处罚等情况。

10.7 基金租用证券公司交易单元的有关情况

10.7.1 基金租用证券公司交易单元进行股票投资及佣金支付情况

金额单位：人民币元

券商名称	交易单元数量	股票交易		应支付该券商的佣金		备注
		成交金额	占当期股票成交总额的比例 (%)	佣金	占当期佣金总量的比例 (%)	
华安证券	3	1,792,335,372.51	34.94	1,666,655.38	35.01	-
信达证券	1	889,684,679.44	17.34	826,786.36	17.37	-
财通证券	1	552,035,225.20	10.76	510,174.67	10.72	-
国盛证券	2	510,395,989.58	9.95	472,920.52	9.93	-
安信证券	2	483,818,446.42	9.43	446,935.04	9.39	-
东方财富证券	1	342,849,402.54	6.68	319,299.59	6.71	-
东吴证券	1	339,578,302.97	6.62	316,254.44	6.64	-
海通证券	1	161,680,503.78	3.15	147,534.65	3.10	-
国联证券	1	57,834,767.67	1.13	53,860.00	1.13	-
长江证券	2	-	-	-	-	-
东北证券	1	-	-	-	-	-
东兴证券	1	-	-	-	-	-
东亚前海证券公司	2	-	-	-	-	-
光大证券	2	-	-	-	-	-
国泰君安	1	-	-	-	-	-
国信证券	1	-	-	-	-	-
国元证券	1	-	-	-	-	-
华宝证券	1	-	-	-	-	-
华福证券	1	-	-	-	-	-
华金证券	1	-	-	-	-	-
华鑫证券	2	-	-	-	-	-
平安证券	1	-	-	-	-	-
申港证券	1	-	-	-	-	-
申万宏源	2	-	-	-	-	-
世纪证券	1	-	-	-	-	-
新时代证券	1	-	-	-	-	-
银河证券	1	-	-	-	-	-
中金财富	1	-	-	-	-	-
中泰证券	1	-	-	-	-	-

中信建投	3	-	-	-	-
------	---	---	---	---	---

注：1)根据中国证监会《关于完善证券投资基金交易席位制度有关问题的通知》（证监基金字[2007]48号），我公司修订了租用证券公司专用交易单元的选择标准和程序，在比较了多家证券经营机构的财务状况、经营状况、研究水平后，选择了研究能力强、内部管理规范、信息资讯服务能力强的券商租用了基金专用交易单元。

2)此处的佣金指基金通过单一券商的交易单元进行股票、权证等交易而合计支付该券商的佣金合计，不单指股票交易佣金。

3)本报告期本基金新增信达证券、东方财富、华金证券等交易单元，退租平安证券交易单元。

10.7.2 基金租用证券公司交易单元进行其他证券投资的情况

金额单位：人民币元

券商名称	债券交易		债券回购交易		权证交易	
	成交金额	占当期债券成交总额的比例(%)	成交金额	占当期债券回购成交总额的比例(%)	成交金额	占当期权证成交总额的比例(%)
华安证券	1,708,598.39	21.90	-	-	-	-
信达证券	6,092,047.05	78.10	-	-	-	-
财通证券	-	-	-	-	-	-
国盛证券	-	-	-	-	-	-
安信证券	-	-	-	-	-	-
东方财富证券	-	-	-	-	-	-
东吴证券	-	-	-	-	-	-
海通证券	-	-	-	-	-	-
国联证券	-	-	-	-	-	-
长江证券	-	-	-	-	-	-
东北证券	-	-	-	-	-	-
东兴证券	-	-	-	-	-	-
东亚前	-	-	-	-	-	-

海证 公司						
光大证 券	-	-	-	-	-	-
国泰君 安	-	-	-	-	-	-
国信证 券	-	-	-	-	-	-
国元证 券	-	-	-	-	-	-
华宝证 券	-	-	-	-	-	-
华福证 券	-	-	-	-	-	-
华金证 券	-	-	-	-	-	-
华鑫证 券	-	-	-	-	-	-
平安证 券	-	-	-	-	-	-
申港证 券	-	-	-	-	-	-
申万宏 源	-	-	-	-	-	-
世纪证 券	-	-	-	-	-	-
新时代 证券	-	-	-	-	-	-
银河证 券	-	-	-	-	-	-
中金财 富	-	-	-	-	-	-
中泰证 券	-	-	-	-	-	-
中信建 投	-	-	-	-	-	-

10.8 其他重大事件

序号	公告事项	法定披露方式	法定披露日期
1	华富新能源股票型发起式证券投资基金 2022 年第 4 季度报告	中国证监会指定披露媒介	2023 年 1 月 10 日
2	华富新能源股票型发起式证券投资基金基金产品资料概要更新	中国证监会指定披露媒介	2023 年 2 月 18 日
3	华富新能源股票型发起式证券投资基金基金经理变更的公告	中国证监会指定披露媒介	2023 年 2 月 18 日

4	华富新能源股票型发起式证券投资基金更新招募说明书	中国证监会指定披露媒介	2023 年 2 月 18 日
5	华富新能源股票型发起式证券投资基金托管协议	中国证监会指定披露媒介	2023 年 2 月 22 日
6	华富基金管理有限公司关于华富新能源股票型发起式证券投资基金增加 C 类基金份额并修改基金合同等法律文件的公告	中国证监会指定披露媒介	2023 年 2 月 22 日
7	华富新能源股票型发起式证券投资基金（C 类基金份额）基金产品资料概要更新	中国证监会指定披露媒介	2023 年 2 月 22 日
8	华富新能源股票型发起式证券投资基金（A 类基金份额）基金产品资料概要更新	中国证监会指定披露媒介	2023 年 2 月 22 日
9	华富新能源股票型发起式证券投资基金更新招募说明书	中国证监会指定披露媒介	2023 年 2 月 22 日
10	华富新能源股票型发起式证券投资基金基金合同	中国证监会指定披露媒介	2023 年 2 月 22 日
11	华富新能源股票型发起式证券投资基金 2022 年度报告	中国证监会指定披露媒介	2023 年 3 月 31 日
12	华富新能源股票型发起式证券投资基金 2023 年第 1 季度报告	中国证监会指定披露媒介	2023 年 4 月 21 日

§ 11 影响投资者决策的其他重要信息

11.1 报告期内单一投资者持有基金份额比例达到或超过 20%的情况

投资者类别	报告期内持有基金份额变化情况					报告期末持有基金情况	
	序号	持有基金份额比例达到或者超过 20%的时间区间	期初份额	申购份额	赎回份额	持有份额	份额占比 (%)
机构	1	2023. 1. 1-2023. 6. 30	53, 213, 069. 39	79, 101, 610. 83	0. 00	132, 314, 680. 22	20. 1500
个人	-	-	-	-	-	-	-
-	-	-	-	-	-	-	-
产品特有风险							
无							

11.2 影响投资者决策的其他重要信息

无

§ 12 备查文件目录

12.1 备查文件目录

- 1、《华富新能源股票型发起式证券投资基金基金合同》
- 2、《华富新能源股票型发起式证券投资基金托管协议》
- 3、《华富新能源股票型发起式证券投资基金招募说明书》
- 4、报告期内华富新能源股票型发起式证券投资基金在指定媒介上披露的各项公告

12.2 存放地点

基金管理人、基金托管人处

12.3 查阅方式

投资者可于本基金管理人办公时间预约查阅,相关公开披露信息也可以登录基金管理人网站查阅。

华富基金管理有限公司

2023 年 8 月 30 日