

建信中证全指证券公司交易型开放式指数
证券投资基金
2023 年中期报告

2023 年 6 月 30 日

基金管理人：建信基金管理有限责任公司

基金托管人：中信证券股份有限公司

送出日期：2023 年 8 月 30 日

§ 1 重要提示及目录

1.1 重要提示

基金管理人的董事会、董事保证本报告所载资料不存在虚假记载、误导性陈述或重大遗漏，并对其内容的真实性、准确性和完整性承担个别及连带的法律责任。本中期报告已经三分之二以上独立董事签字同意，并由董事长签发。

基金托管人中信证券股份有限公司根据本基金合同规定，于 2023 年 8 月 28 日复核了本报告中的财务指标、净值表现、利润分配情况、财务会计报告、投资组合报告等内容，保证复核内容不存在虚假记载、误导性陈述或者重大遗漏。

基金管理人承诺以诚实信用、勤勉尽责的原则管理和运用基金资产，但不保证基金一定盈利。

基金的过往业绩并不代表其未来表现。投资有风险，投资者在作出投资决策前应仔细阅读本基金的招募说明书及其更新。本报告中财务资料未经审计。

本报告期自 2023 年 1 月 1 日起至 6 月 30 日止。

1.2 目录

§ 1 重要提示及目录	2
1.1 重要提示	2
1.2 目录	3
§ 2 基金简介	5
2.1 基金基本情况	5
2.2 基金产品说明	5
2.3 基金管理人和基金托管人	5
2.4 信息披露方式	6
2.5 其他相关资料	6
§ 3 主要财务指标和基金净值表现	6
3.1 主要会计数据和财务指标	6
3.2 基金净值表现	7
3.3 其他指标	7
§ 4 管理人报告	7
4.1 基金管理人及基金经理情况	7
4.2 管理人对报告期内本基金运作合规守信情况的说明	9
4.3 管理人对报告期内公平交易情况的专项说明	9
4.4 管理人对报告期内基金的投资策略和业绩表现的说明	10
4.5 管理人对宏观经济、证券市场及行业走势的简要展望	10
4.6 管理人对报告期内基金估值程序等事项的说明	10
4.7 管理人对报告期内基金利润分配情况的说明	11
4.8 报告期内管理人对本基金持有人数或基金资产净值预警情形的说明	11
§ 5 托管人报告	11
5.1 报告期内本基金托管人合规守信情况声明	11
5.2 托管人对报告期内本基金投资运作合规守信、净值计算、利润分配等情况的说明	11
5.3 托管人对本中期报告中财务信息等内容真实、准确和完整发表意见	11
§ 6 半年度财务会计报告（未经审计）	12
6.1 资产负债表	12
6.2 利润表	13
6.3 净资产（基金净值）变动表	14
6.4 报表附注	16
§ 7 投资组合报告	55
7.1 期末基金资产组合情况	55
7.2 报告期末按行业分类的股票投资组合	56
7.3 期末按公允价值占基金资产净值比例大小排序的所有股票投资明细	57
7.4 报告期内股票投资组合的重大变动	59
7.5 期末按债券品种分类的债券投资组合	60

7.6 期末按公允价值占基金资产净值比例大小排序的前五名债券投资明细	60
7.7 期末按公允价值占基金资产净值比例大小排序的所有资产支持证券投资明细	60
7.8 报告期末按公允价值占基金资产净值比例大小排序的前五名贵金属投资明细	60
7.9 期末按公允价值占基金资产净值比例大小排序的前五名权证投资明细	60
7.10 本基金投资股指期货的投资政策	60
7.11 报告期末本基金投资的国债期货交易情况说明	61
7.12 投资组合报告附注	61
§ 8 基金份额持有人信息	62
8.1 期末基金份额持有人户数及持有人结构	62
8.2 期末上市基金前十名持有人	63
8.3 期末基金管理人的从业人员持有本基金的情况	63
8.4 期末基金管理人的从业人员持有本开放式基金份额总量区间情况	63
§ 9 开放式基金份额变动	63
§ 10 重大事件揭示	64
10.1 基金份额持有人大会决议	64
10.2 基金管理人、基金托管人的专门基金托管部门的重大人事变动	64
10.3 涉及基金管理人、基金财产、基金托管业务的诉讼	64
10.4 基金投资策略的改变	64
10.5 为基金进行审计的会计师事务所情况	64
10.6 管理人、托管人及其高级管理人员受稽查或处罚等情况	64
10.7 基金租用证券公司交易单元的有关情况	65
10.8 其他重大事件	66
§ 11 影响投资者决策的其他重要信息	66
11.1 报告期内单一投资者持有基金份额比例达到或超过 20%的情况	66
11.2 影响投资者决策的其他重要信息	66
§ 12 备查文件目录	66
12.1 备查文件目录	66
12.2 存放地点	66
12.3 查阅方式	66

§ 2 基金简介

2.1 基金基本情况

基金名称	建信中证全指证券公司交易型开放式指数证券投资基金
基金简称	建信中证全指证券公司 ETF
场内简称	证券 E (扩位简称: 证券 ETF 建信)
基金主代码	515560
基金运作方式	交易型开放式
基金合同生效日	2020 年 6 月 29 日
基金管理人	建信基金管理有限责任公司
基金托管人	中信证券股份有限公司
报告期末基金份额总额	497,883,311.00 份
基金合同存续期	不定期
基金份额上市的证券交易所	上海证券交易所
上市日期	2020 年 7 月 20 日

2.2 基金产品说明

投资目标	紧密跟踪标的指数，追求跟踪偏离度和跟踪误差最小化。
投资策略	<p>本基金为完全被动式指数基金，采用完全复制法，即按照成份股在标的指数中的基准权重来构建指数化投资组合，并根据标的指数成份股及其权重的变化进行相应调整。但因特殊情况（比如流动性不足等）导致本基金无法有效复制和跟踪标的指数时，基金管理人将通过投资其他成份股、非成份股以及中国证监会允许基金投资的其他金融工具进行替代，或者对投资组合管理进行适当变通和调整，从而使得投资组合紧密地跟踪标的指数。</p> <p>在正常市场情况下，本基金的风险控制目标是追求日均跟踪偏离度的绝对值争取不超过 0.2%，年跟踪误差争取不超过 2%。如因标的指数编制规则调整等其他原因，导致基金跟踪偏离度和跟踪误差超过了上述范围，基金管理人应采取合理措施，避免跟踪偏离度和跟踪误差的进一步扩大。</p>
业绩比较基准	本基金的业绩比较基准为标的指数收益率：中证全指证券公司指数收益率。
风险收益特征	本基金属于股票型基金，其预期收益及预期风险水平高于混合型基金、债券型基金与货币市场基金。本基金为被动式投资的股票型指数

2.3 基金管理人和基金托管人

项目	基金管理人	基金托管人
名称	建信基金管理有限责任公司	中信证券股份有限公司
信息披露负责人	姓名	吴曙明
	联系电话	010-66228888
	电子邮箱	xinxiipilu@ccbfund.cn
客户服务电话	400-81-95533; 010-66228000	010-60836588

传真	010-66228001	010-60834004
注册地址	北京市西城区金融大街7号英蓝 国际金融中心16层	广东省深圳市福田区中心三路8 号卓越时代广场（二期）北座
办公地址	北京市西城区金融大街7号英蓝 国际金融中心16层	北京市朝阳区亮马桥路48号中 信证券大厦5层
邮政编码	100033	100125
法定代表人	刘军	张佑君

2.4 信息披露方式

本基金选定的信息披露报纸名称	《中国证券报》
登载基金中期报告正文的管理人互联网网址	http://www.ccbfund.cn
基金中期报告备置地点	基金管理人和基金托管人的住所

2.5 其他相关资料

项目	名称	办公地址
注册登记机构	中国证券登记结算有限责任公 司	北京市西城区太平桥大街17号

§ 3 主要财务指标和基金净值表现

3.1 主要会计数据和财务指标

金额单位：人民币元

3.1.1 期间数据和指标	报告期(2023年1月1日-2023年6月30日)
本期已实现收益	-8,102,616.01
本期利润	10,404,322.46
加权平均基金份额本期利润	0.0216
本期加权平均净值利润率	2.59%
本期基金份额净值增长率	1.41%
3.1.2 期末数据和指标	报告期末(2023年6月30日)
期末可供分配利润	-99,699,833.24
期末可供分配基金份额利润	-0.2002
期末基金资产净值	398,183,477.76
期末基金份额净值	0.7998
3.1.3 累计期末指标	报告期末(2023年6月30日)
基金份额累计净值增长率	-20.02%

注：1、本期已实现收益指基金本期利息收入、投资收益、其他收入（不含公允价值变动收益）扣除相关费用和信用减值损失后的余额，本期利润为本期已实现收益加上本期公允价值变动收益。

2、期末可供分配利润的计算方法：如果期末未分配利润的未实现部分为正数，则期末可供分配利润的金额为期末未分配利润的已实现部分；如果期末未分配利润的未实现部分为负数，则期末可供分配利润的金额为期末未分配利润（已实现部分相抵未实现部分）。

3、所述基金业绩指标不包括持有人认购或交易基金的各项费用，计入费用后实际收益水平要低于所列数字。

3.2 基金净值表现

3.2.1 基金份额净值增长率及其与同期业绩比较基准收益率的比较

阶段	份额净值增长率①	份额净值增长率标准差②	业绩比较基准收益率③	业绩比较基准收益率标准差④	①-③	②-④
过去一个月	-1.54%	1.02%	-1.95%	1.05%	0.41%	-0.03%
过去三个月	-2.68%	1.35%	-3.30%	1.39%	0.62%	-0.04%
过去六个月	1.41%	1.32%	0.86%	1.35%	0.55%	-0.03%
过去一年	-9.37%	1.38%	-11.57%	1.41%	2.20%	-0.03%
过去三年	-20.27%	1.64%	-16.49%	1.75%	-3.78%	-0.11%
自基金合同生效起至今	-20.02%	1.64%	-16.29%	1.76%	-3.73%	-0.12%

3.2.2 自基金合同生效以来基金份额累计净值增长率变动及其与同期业绩比较基准收益率变动的比较

建信中证全指证券公司ETF累计净值增长率与同期业绩比较基准收益率的历史走势对比图

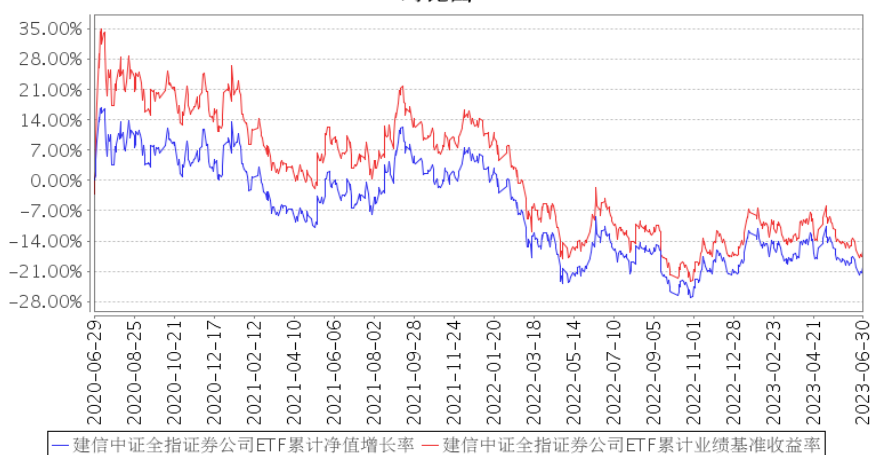

注：本报告期，本基金投资组合比例符合基金合同要求。

3.3 其他指标

无。

§ 4 管理人报告

4.1 基金管理人及基金经理情况

4.1.1 基金管理人及其管理基金的经验

经中国证监会证监基金字[2005]158号文批准，建信基金管理有限责任公司成立于2005年9月19日，由中国建设银行股份有限公司、信安金融服务公司、中国华电集团资本控股有限公司合资设立，注册资本2亿元。

公司拥有公开募集证券投资基金、私募资产管理计划、QDII、保险资金受托等业务资格，总部设在北京，下设北京、上海、广州、成都、深圳五家分公司，并分别在上海和香港设立了子公司——建信资本管理有限责任公司、建信资产管理（香港）有限公司。自成立以来，公司秉持“创新、诚信、专业、稳健、共赢”的核心价值观，恪守“持有人利益重于泰山”的原则，以“善建财富 相伴成长”为崇高使命，坚持规范运作，致力成为“可信赖的财富管理专家，资产管理行业的领跑者”。

公司以持续优秀的管理能力、完善周到的服务，为超过 7000 万境内外个人和机构投资者提供资产管理解决方案。截至 2023 年 6 月 30 日，公司管理运作 161 只公开募集证券投资基金以及多个私募资产管理计划，资产管理规模 1.11 余万亿元。

4.1.2 基金经理（或基金经理小组）及基金经理助理简介

姓名	职务	任本基金的基金经理（助理）期限		证券从业年限	说明
		任职日期	离任日期		
龚佳佳	本基金的基金经理	2020 年 6 月 29 日	-	10	龚佳佳先生，硕士。曾任诺安基金管理有限公司数量投资部研究员、基金经理助理；工银瑞信基金管理有限公司指数投资部量化研究员；华夏基金管理有限公司数量投资部研究员、投资经理。2018 年 5 月加入建信基金，历任金融工程及指数投资部基金经理助理、基金经理等职务。2019 年 2 月 22 日至 2023 年 2 月 1 日任建信港股通恒生中国企业交易型开放式指数证券投资基金的基金经理；2019 年 3 月 7 日至 2022 年 5 月 5 日任建信创业板交易型开放式指数证券投资基金、建信创业板交易型开放式指数证券投资基金发起式联接基金的基金经理；2019 年 8 月 23 日起任建信沪深 300 红利交易型开放式指数证券投资基金的基金经理；2020 年 3 月 6 日至 2023 年 1 月 5 日任建信中证沪港深粤港澳大湾区发展主题交易型开放式指数证券投资基金的基金经理；2020 年 4 月 17 日至 2021 年 4 月 6 日任建信中证 800 交易型开放式指数证券投资基金的基金经理；2020 年 6 月 29 日起任建信中证全指证券公司交易型开放式指数证券投资基金的基金经理；2021 年 2 月 18 日至 2022 年 9 月 29 日任建信中证细分有色金属产业主题交易型开放式指数证券投资基金的基金经理；2021 年 3 月 11 日起任建信中证创新药产业交易型开放式指数证券投资基金的基

				<p>金经理；2021 年 5 月 27 日起任建信中证全指医疗保健设备与服务交易型开放式指数证券投资基金的基金经理；2021 年 6 月 3 日至 2022 年 5 月 11 日任建信中证物联网主题交易型开放式指数证券投资基金的基金经理；2021 年 7 月 15 日起任建信中证智能电动汽车交易型开放式指数证券投资基金的基金经理；2021 年 7 月 29 日起至 2021 年 12 月 27 日任建信中证 1000 交易型开放式指数证券投资基金的基金经理；2021 年 8 月 19 日起任建信中证新材料主题交易型开放式指数证券投资基金的基金经理；2021 年 9 月 8 日起任建信沪深 300 红利交易型开放式指数证券投资基金发起式联接基金的基金经理；2021 年 9 月 9 日起任建信中证全指证券公司交易型开放式指数证券投资基金发起式联接基金的基金经理；2021 年 11 月 25 日起任建信中证饮料主题交易型开放式指数证券投资基金的基金经理；2022 年 1 月 7 日起任建信国证新能源车电池交易型开放式指数证券投资基金的基金经理；2022 年 7 月 21 日起任建信中证农牧主题交易型开放式指数证券投资基金的基金经理。</p>
--	--	--	--	--

注：①上述任职日期、离任日期根据本基金管理人对外披露的任免日期填写。

②证券从业的含义遵从行业协会《证券业从业人员资格管理办法》的相关规定。

4.1.3 期末兼任私募资产管理计划投资经理的基金经理同时管理的产品情况

无。

4.2 管理人对报告期内本基金运作合规守信情况的说明

在本报告期内，基金管理人不存在损害基金份额持有人利益的行为。基金管理人勤勉尽责地为基金份额持有人谋求利益，严格遵守了《证券法》、《证券投资基金法》、其他有关法律法规的规定和《建信中证全指证券公司交易型开放式指数证券投资基金基金合同》的规定。

4.3 管理人对报告期内公平交易情况的专项说明

4.3.1 公平交易制度的执行情况

为了公平对待投资人，保护投资人利益，避免出现不正当关联交易、利益输送等违法违规行为，公司根据《证券投资基金法》、《证券投资基金管理公司内部控制指导意见》、《证券投资基金公司公平交易制度指导意见》等法律法规和公司内部制度，制定和修订了《公平交易管理办法》、《异常交易管理办法》、《公司防范内幕交易管理办法》、《利益冲突管理办法》等风险管控制度。

公司使用的交易系统中设置了公平交易模块，一旦出现不同基金同时买卖同一证券时，系统自动切换至公平交易模块进行操作，确保在投资管理活动中公平对待不同投资组合，严禁直接或通过第三方的交易安排在不同投资组合之间进行利益输送。

本基金管理人一贯公平对待旗下管理的所有基金和组合，制定并严格遵守相应的制度和流程，通过系统和人工等方式在各环节严格控制交易公平执行。报告期内，本公司严格执行了《证券投资基金管理公司公平交易制度指导意见》和《建信基金管理有限责任公司公平交易制度》的规定。

4.3.2 异常交易行为的专项说明

本报告期内未出现所有投资组合参与的交易所公开竞价同日反向交易成交较少的单边交易量超过该证券当日成交量的 5% 的情况。本报告期，未发现本基金存在异常交易行为。

4.4 管理人对报告期内基金的投资策略和业绩表现的说明

4.4.1 报告期内基金投资策略和运作分析

基金为被动指数基金，跟踪的标的指数为中证全指证券公司指数（399975.SZ）。证券公司指数由中证指数公司编制和维护，以综合反映 A 股市场上证券股票的整体走势。

年初随着大盘回暖和市场风险偏好的提升，标的指数出现了较为明显的涨幅。此后，随着市场风险偏好有所降低，以及其他热门板块带来的资金分流，证券等板块出现了一定的回调。

基金在构建组合时采用完全复制法，即以标的指数中各成分股的权重为主要依据确定组合的持仓结构。后续管理人将采用定性和定量相结合的方法，力争将跟踪偏离度和跟踪误差控制在较低的水平。

4.4.2 报告期内基金的业绩表现

本报告期本基金净值增长率 1.41% 波动率 1.32% 业绩比较基准收益率 0.86% 波动率 1.35%

4.5 管理人对宏观经济、证券市场及行业走势的简要展望

展望后市，大力发展资本市场的趋势大概率不会改变，预计后续将有更多利好市场的相关政策出台，从而对板块带来持续利好。

后续，管理人将采用定性和定量相结合的投资方法，坚持持有人利益优先的原则，力争将跟踪偏离度和跟踪误差控制在较低的水平。

4.6 管理人对报告期内基金估值程序等事项的说明

本基金管理人按照企业会计准则、中国证监会相关规定、中国证券投资基金业协会相关指引和基金合同关于估值的约定，对基金所持有的投资品种进行估值。本基金托管人根据法律法规要求履行估值及净值计算的复核责任。

本公司设立资产估值委员会，主要负责审核和决定受托资产估值相关事宜，确保受托资产估值流程和结果公允合理。资产估值委员会由公司分管核算业务的高管、督察长、风险与合规管理部、投资风险管理部 and 基金会计部负责人组成。分管投资、研究业务的公司高管、相关投资管理部门负责人、相关研究部门负责人作为投资产品价值研究的专业成员出席资产估值委员会会议。

资产估值委员会成员均为多年从事估值运作、证券行业研究、风险管理工作，熟悉业内法律法规的专家型人员。

本公司基金经理参与讨论估值原则及方法，但对估值政策和估值方案不具备最终表决权。

本公司参与估值流程的各方之间不存在任何的重大利益冲突。

本基金管理人已与中债金融估值中心有限公司、中证指数有限公司合作，由其提供相关债券品种、流通受限股票的估值参考数据。

4.7 管理人对报告期内基金利润分配情况的说明

本报告期内本基金未实施利润分配，符合相关法律法规及本基金合同中关于收益分配条款的规定。

4.8 报告期内管理人对本基金持有人数或基金资产净值预警情形的说明

无。

§ 5 托管人报告

5.1 报告期内本基金托管人遵规守信情况声明

本报告期内，中信证券股份有限公司（以下称“本托管人”）在对建信中证全指证券公司交易型开放式指数证券投资基金（以下称“本基金”）的托管过程中，严格遵守《证券投资基金法》及其他有关法律法规、基金合同和托管协议的有关规定，不存在损害基金份额持有人利益的行为，完全尽职尽责地履行了应尽的义务。

5.2 托管人对报告期内本基金投资运作遵规守信、净值计算、利润分配等情况的说明

本报告期，建信基金管理有限责任公司在建信中证全指证券公司交易型开放式指数证券投资基金投资运作、基金资产净值的计算、基金份额申购赎回价格的计算、基金费用开支等问题上，托管人未发现损害基金持有人利益的行为。

报告期内，本基金未实施利润分配。

5.3 托管人对本中期报告中财务信息等内容的真实、准确和完整发表意见

本报告期，由建信基金管理有限责任公司编制并经托管人复核审查的有关建信中证全指证券公司交易型开放式指数证券投资基金的中期报告中财务指标、净值表现、收益分配情况、财务会

计报告相关内容、投资组合报告等内容真实、准确、完整。

§ 6 半年度财务会计报告（未经审计）

6.1 资产负债表

会计主体：建信中证全指证券公司交易型开放式指数证券投资基金

报告截止日：2023 年 6 月 30 日

单位：人民币元

资产	附注号	本期末 2023 年 6 月 30 日	上年度末 2022 年 12 月 31 日
资产：			
银行存款	6.4.7.1	7,805,675.94	6,846,880.98
结算备付金		67,052.60	11,534.78
存出保证金		46,395.88	66,425.72
交易性金融资产	6.4.7.2	390,668,528.74	389,575,806.46
其中：股票投资		390,668,528.74	389,575,806.46
基金投资		-	-
债券投资		-	-
资产支持证券投资		-	-
贵金属投资		-	-
其他投资		-	-
衍生金融资产	6.4.7.3	-	-
买入返售金融资产	6.4.7.4	-	-
债权投资	6.4.7.5	-	-
其中：债券投资		-	-
资产支持证券投资		-	-
其他投资		-	-
其他债权投资	6.4.7.6	-	-
其他权益工具投资	6.4.7.7	-	-
应收清算款		-	8,967.30
应收股利		-	-
应收申购款		-	-
递延所得税资产		-	-
其他资产	6.4.7.8	3,785.38	957.95
资产总计		398,591,438.54	396,510,573.19
负债和净资产	附注号	本期末 2023 年 6 月 30 日	上年度末 2022 年 12 月 31 日
负债：			
短期借款		-	-
交易性金融负债		-	-
衍生金融负债	6.4.7.3	-	-
卖出回购金融资产款		-	-

应付清算款		102,879.19	55,906.41
应付赎回款		-	-
应付管理人报酬		64,212.21	68,015.89
应付托管费		16,053.07	17,003.95
应付销售服务费		-	-
应付投资顾问费		-	-
应交税费		654.57	283.02
应付利润		-	-
递延所得税负债		-	-
其他负债	6.4.7.9	224,161.74	530,260.14
负债合计		407,960.78	671,469.41
净资产：			
实收基金	6.4.7.10	497,883,311.00	501,883,311.00
其他综合收益	6.4.7.11	-	-
未分配利润	6.4.7.12	-99,699,833.24	-106,044,207.22
净资产合计		398,183,477.76	395,839,103.78
负债和净资产总计		398,591,438.54	396,510,573.19

注：报告截止日 2023 年 06 月 30 日，基金份额净值人民币 0.7998 元，基金份额总额 497,883,311.00 份。

6.2 利润表

会计主体：建信中证全指证券公司交易型开放式指数证券投资基金

本报告期：2023 年 1 月 1 日至 2023 年 6 月 30 日

单位：人民币元

项目	附注号	本期 2023 年 1 月 1 日至 2023 年 6 月 30 日	上年度可比期间 2022 年 1 月 1 日至 2022 年 6 月 30 日
一、营业总收入		11,055,790.56	-81,285,524.38
1. 利息收入		160,206.88	241,838.56
其中：存款利息收入	6.4.7.13	62,917.39	59,868.90
债券利息收入		-	-
资产支持证券利息收入		-	-
买入返售金融资产收入		-	-
证券出借利息收入		97,289.49	181,969.66
其他利息收入		-	-
2. 投资收益（损失以“-”填列）		-7,618,987.14	-14,602,307.35
其中：股票投资收益	6.4.7.14	-9,554,955.98	-16,321,039.49
基金投资收益		-	-
债券投资收益	6.4.7.15	-	-

资产支持证券投资 收益	6.4.7.16	-	-
贵金属投资收益	6.4.7.17	-	-
衍生工具收益	6.4.7.18	-	-
股利收益	6.4.7.19	1,935,968.84	1,718,732.14
以摊余成本计量的 金融资产终止确认产生的 收益		-	-
其他投资收益		-	-
3. 公允价值变动收益（损 失以“-”号填列）	6.4.7.20	18,506,938.47	-67,071,291.27
4. 汇兑收益（损失以“-” 号填列）		-	-
5. 其他收入（损失以“-” 号填列）	6.4.7.21	7,632.35	146,235.68
减：二、营业总支出		651,468.10	738,160.32
1. 管理人报酬	6.4.10.2.1	399,435.90	454,660.80
2. 托管费	6.4.10.2.2	99,859.00	113,665.23
3. 销售服务费		-	-
4. 投资顾问费		-	-
5. 利息支出		-	-
其中：卖出回购金融资产 支出		-	-
6. 信用减值损失	6.4.7.22	-	-
7. 税金及附加		350.34	655.34
8. 其他费用	6.4.7.23	151,822.86	169,178.95
三、利润总额（亏损总额 以“-”号填列）		10,404,322.46	-82,023,684.70
减：所得税费用		-	-
四、净利润（净亏损以“-” 号填列）		10,404,322.46	-82,023,684.70
五、其他综合收益的税后 净额		-	-
六、综合收益总额		10,404,322.46	-82,023,684.70

6.3 净资产（基金净值）变动表

会计主体：建信中证全指证券公司交易型开放式指数证券投资基金

本报告期：2023年1月1日至2023年6月30日

单位：人民币元

项目	本期 2023年1月1日至2023年6月30日			
	实收基金	其他综合收益	未分配利润	净资产合计
一、上期期末净	501,883,311.00	-	-106,044,207.2	395,839,103.78

资产(基金净值)			2	
加: 会计政策变更	-	-	-	-
前期差错更正	-	-	-	-
其他	-	-	-	-
二、本期期初净资产(基金净值)	501,883,311.00	-	-106,044,207.22	395,839,103.78
三、本期增减变动额(减少以“-”号填列)	-4,000,000.00	-	6,344,373.98	2,344,373.98
(一)、综合收益总额	-	-	10,404,322.46	10,404,322.46
(二)、本期基金份额交易产生的基金净值变动数(净值减少以“-”号填列)	-4,000,000.00	-	-4,059,948.48	-8,059,948.48
其中: 1. 基金申购款	94,000,000.00	-	-17,070,820.60	76,929,179.40
2. 基金赎回款	-98,000,000.00	-	13,010,872.12	-84,989,127.88
(三)、本期向基金份额持有人分配利润产生的基金净值变动(净值减少以“-”号填列)	-	-	-	-
(四)、其他综合收益结转留存收益	-	-	-	-
四、本期期末净资产(基金净值)	497,883,311.00	-	-99,699,833.24	398,183,477.76
项目	上年度可比期间 2022年1月1日至2022年6月30日			
	实收基金	其他综合收益	未分配利润	净资产合计
一、上期期末净资产(基金净值)	444,883,311.00	-	26,664,328.51	471,547,639.51
加: 会计政策变更	-	-	-	-
前期差错更正	-	-	-	-

其他	-	-	-	-
二、本期期初净资产(基金净值)	444,883,311.00	-	26,664,328.51	471,547,639.51
三、本期增减变动额(减少以“-”号填列)	49,000,000.00	-	-84,681,865.08	-35,681,865.08
(一)、综合收益总额	-	-	-82,023,684.70	-82,023,684.70
(二)、本期基金份额交易产生的基金净值变动数(净值减少以“-”号填列)	49,000,000.00	-	-2,658,180.38	46,341,819.62
其中：1. 基金申购款	185,000,000.00	-	-18,494,767.46	166,505,232.54
2. 基金赎回款	-136,000,000.00	-	15,836,587.08	-120,163,412.92
(三)、本期向基金份额持有人分配利润产生的基金净值变动(净值减少以“-”号填列)	-	-	-	-
(四)、其他综合收益结转留存收益	-	-	-	-
四、本期期末净资产(基金净值)	493,883,311.00	-	-58,017,536.57	435,865,774.43

报表附注为财务报表的组成部分。

本报告 6.1 至 6.4 财务报表由下列负责人签署：

张军红

基金管理人负责人

张力铮

主管会计工作负责人

丁颖

会计机构负责人

6.4 报表附注

6.4.1 基金基本情况

建信中证全指证券公司交易型开放式指数证券投资基金（以下简称“本基金”）经中国证券监督管理委员会（以下简称“中国证监会”）证监许可[2019]2162号《关于准予建信中证全指证券公司交易型开放式指数证券投资基金注册的批复》核准，由建信基金管理有限责任公司依照《中

《中华人民共和国证券投资基金法》和《建信中证全指证券公司交易型开放式指数证券投资基金基金合同》负责公开募集。本基金为交易型开放式基金，存续期限不定，首次设立募集不包括认购资金利息共募集人民币 2,977,883,311.00 元（含募集股票市值），业经安永华明会计师事务所（特殊普通合伙）安永华明（2020）验字第 61490173_A24 号验资报告予以验证。经向中国证监会备案，《建信中证全指证券公司交易型开放式指数证券投资基金基金合同》于 2020 年 6 月 29 日正式生效，基金合同生效日的基金份额总额为 2,977,883,311.00 份基金份额，无认购资金利息折合基金份额。本基金的基金管理人为建信基金管理有限责任公司，基金托管人为中信证券股份有限公司。

经上海证券交易所（以下简称“上交所”）上证自律监管决定书[2020]194 号审核同意，本基金于 2020 年 7 月 20 日在上交所挂牌交易。

根据《中华人民共和国证券投资基金法》和《建信中证全指证券公司交易型开放式指数证券投资基金基金合同》的有关规定，本基金的投资目标是紧密跟踪标的指数中证全指证券公司指数，追求跟踪偏离度与跟踪误差最小化，在正常市场情况下，本基金的日均跟踪偏离度的绝对值争取不超过 0.2%，年跟踪误差争取不超过 2%。主要投资范围为标的指数成份股、备选成份股。为更好地实现投资目标，本基金可少量投资于非成份股（包含中小板、创业板及其他经中国证监会核准发行的股票）、衍生工具（股指期货、股票期权）、债券资产（包括国债、央行票据、金融债券、企业债券、公司债券、中期票据、短期融资券、超短期融资券、次级债券、政府支持机构债券、政府支持债券、地方政府债券、可转换债券（含可分离交易可转债的纯债部分）、可交换债券及其他经中国证监会允许投资的债券）、资产支持证券、债券回购、银行存款、同业存单、货币市场工具以及中国证监会允许基金投资的其他金融工具。本基金投资于标的指数成份股和备选成份股的资产比例不低于基金资产净值的 90%，且不低于非现金基金资产的 80%；本基金每个交易日日终在扣除股指期货、股票期权合约需缴纳的交易保证金后，应当保持不低于交易保证金一倍的现金，其中现金不包括结算备付金、存出保证金和应收申购款等；股指期货、股票期权及其他金融工具的投资比例依照法律法规或监管机构的规定执行。本基金可根据法律法规的规定参与融资业务和转融通证券出借业务。本基金的业绩比较基准为中证全指证券公司指数收益率。

6.4.2 会计报表的编制基础

本财务报表系按照财政部颁布的《企业会计准则——基本准则》以及其后颁布及修订的具体会计准则、应用指南、解释以及《资产管理产品相关会计处理规定》和其他相关规定（统称“企业会计准则”）编制，同时，在信息披露和估值方面，也参考了中国证监会颁布的《中国证券监督管理委员会关于证券投资基金估值业务的指导意见》、《公开募集证券投资基金信息披露管理办法》、《证券投资基金信息披露内容与格式准则》第 3 号《半年度报告的内容与格式》、《证券投资

基金信息披露编报规则》第 3 号《会计报表附注的编制及披露》、《证券投资基金信息披露 XBRL 模板第 3 号〈年度报告和中期报告〉》以及中国证监会和中国证券投资基金业协会颁布的其他相关规定。

本财务报表以本基金持续经营为基础列报。

6.4.3 遵循企业会计准则及其他有关规定的声明

本财务报表符合企业会计准则的要求，真实、完整地反映了本基金于 2023 年 6 月 30 日的财务状况以及自 2023 年 1 月 1 日起至 2023 年 6 月 30 日止期间的经营成果和净值变动情况。

6.4.4 本报告期所采用的会计政策、会计估计与最近一期年度报告相一致的说明

本报告期所采用的会计政策、会计估计与最近一期年度报告相一致。

6.4.5 会计政策和会计估计变更以及差错更正的说明

6.4.5.1 会计政策变更的说明

本基金本报告期未发生会计政策变更。

6.4.5.2 会计估计变更的说明

本基金本报告期无会计估计变更。

6.4.5.3 差错更正的说明

本基金本报告期无重大会计差错的内容和更正金额。

6.4.6 税项

6.4.6.1 印花税

经国务院批准，财政部、国家税务总局研究决定，自 2008 年 4 月 24 日起，调整证券（股票）交易印花税税率，由原先的 3‰调整为 1‰；

经国务院批准，财政部、国家税务总局研究决定，自 2008 年 9 月 19 日起，调整由出让方按证券（股票）交易印花税税率缴纳印花税，受让方不再征收，税率不变。

6.4.6.2 增值税

根据财政部、国家税务总局财税[2016]36 号文《关于全面推开营业税改增值税试点的通知》的规定，对证券投资基金（封闭式证券投资基金，开放式证券投资基金）管理人运用基金买卖股票、债券的转让收入免征增值税；国债、地方政府债利息收入以及金融同业往来利息收入免征增值税；存款利息收入不征收增值税；

根据财政部、国家税务总局财税[2016]46 号文《关于进一步明确全面推开营改增试点金融业有关政策的通知》的规定，金融机构开展的质押式买入返售金融商品业务及持有政策性金融债券取得的利息收入属于金融同业往来利息收入；

根据财政部、国家税务总局财税[2016]70 号文《关于金融机构同业往来等增值税政策的补充通知》的规定，金融机构开展的买断式买入返售金融商品业务、同业存款、同业存单以及持有金融债券取得的利息收入属于金融同业往来利息收入；

根据财政部、国家税务总局财税[2016]140 号文《关于明确金融、房地产开发、教育辅助服务等增值税政策的通知》的规定，资管产品运营过程中发生的增值税应税行为，以资管产品管理人为增值税纳税人；

根据财政部、国家税务总局财税[2017]56 号文《关于资管产品增值税有关问题的通知》的规定，自 2018 年 1 月 1 日起，资管产品管理人运营资管产品过程中发生的增值税应税行为（以下简称“资管产品运营业务”），暂适用简易计税方法，按照 3% 的征收率缴纳增值税，资管产品管理人未分别核算资管产品运营业务和其他业务的销售额和增值税应纳税额的除外。资管产品管理人可选择分别或汇总核算资管产品运营业务销售额和增值税应纳税额。对资管产品在 2018 年 1 月 1 日前运营过程中发生的增值税应税行为，未缴纳增值税的，不再缴纳；已缴纳增值税的，已纳税额从资管产品管理人以后月份的增值税应纳税额中抵减；

根据财政部、国家税务总局财税[2017]90 号文《关于租入固定资产进项税额抵扣等增值税政策的通知》的规定，自 2018 年 1 月 1 日起，资管产品管理人运营资管产品提供的贷款服务、发生的部分金融商品转让业务，按照以下规定确定销售额：提供贷款服务，以 2018 年 1 月 1 日起产生的利息及利息性质的收入为销售额；转让 2017 年 12 月 31 日前取得的股票（不包括限售股）、债券、基金、非货物期货，可以选择按照实际买入价计算销售额，或者以 2017 年最后一个交易日的股票收盘价（2017 年最后一个交易日处于停牌期间的股票，为停牌前最后一个交易日收盘价）、债券估值（中债金融估值中心有限公司或中证指数有限公司提供的债券估值）、基金份额净值、非货物期货结算价格作为买入价计算销售额；

增值税附加税包括城市维护建设税、教育费附加和地方教育费附加，以实际缴纳的增值税税额为计税依据，分别按规定的比例缴纳。

6.4.6.3 企业所得税

根据财政部、国家税务总局财税[2004]78 号文《关于证券投资基金税收政策的通知》的规定，自 2004 年 1 月 1 日起，对证券投资基金（封闭式证券投资基金，开放式证券投资基金）管理人运用基金买卖股票、债券的差价收入，继续免征企业所得税；

根据财政部、国家税务总局财税[2008]1 号文《关于企业所得税若干优惠政策的通知》的规定，对证券投资基金从证券市场中取得的收入，包括买卖股票、债券的差价收入，股权的股息、红利收入，债券的利息收入及其他收入，暂不征收企业所得税。

6.4.6.4 个人所得税

根据财政部、国家税务总局财税[2008]132 号文《财政部、国家税务总局关于储蓄存款利息所得有关个人所得税政策的通知》的规定，自 2008 年 10 月 9 日起，对储蓄存款利息所得暂免征收个人所得税；

根据财政部、国家税务总局、中国证监会财税[2012]85 号文《关于实施上市公司股息红利差别化个人所得税政策有关问题的通知》的规定，自 2013 年 1 月 1 日起，证券投资基金从公开发行和转让市场取得的上市公司股票，持股期限在 1 个月以内（含 1 个月）的，其股息红利所得全额计入应纳税所得额；持股期限在 1 个月以上至 1 年（含 1 年）的，暂减按 50% 计入应纳税所得额；持股期限超过 1 年的，暂减按 25% 计入应纳税所得额。上述所得统一适用 20% 的税率计征个人所得税；

根据财政部、国家税务总局、中国证监会财税[2015]101 号文《关于上市公司股息红利差别化个人所得税政策有关问题的通知》的规定，自 2015 年 9 月 8 日起，证券投资基金从公开发行和转让市场取得的上市公司股票，持股期限超过 1 年的，股息红利所得暂免征收个人所得税。

6.4.7 重要财务报表项目的说明

6.4.7.1 银行存款

单位：人民币元

项目	本期末 2023 年 6 月 30 日
活期存款	7,805,675.94
等于：本金	7,801,339.13
加：应计利息	4,336.81
减：坏账准备	-
定期存款	-
等于：本金	-
加：应计利息	-
减：坏账准备	-
其中：存款期限 1 个月以内	-
存款期限 1-3 个月	-
存款期限 3 个月以上	-
其他存款	-
等于：本金	-
加：应计利息	-
减：坏账准备	-
合计	7,805,675.94

6.4.7.2 交易性金融资产

单位：人民币元

项目	本期末 2023年6月30日			
	成本	应计利息	公允价值	公允价值变动
股票	458,839,695.84	-	390,668,528.74	-68,171,167.10
贵金属投资-金交所 黄金合约	-	-	-	-
债券	交易所市场	-	-	-
	银行间市场	-	-	-
	合计	-	-	-
资产支持证券	-	-	-	-
基金	-	-	-	-
其他	-	-	-	-
合计	458,839,695.84	-	390,668,528.74	-68,171,167.10

6.4.7.3 衍生金融资产/负债

6.4.7.3.1 衍生金融资产/负债期末余额

无。

6.4.7.3.2 期末基金持有的期货合约情况

无。

6.4.7.3.3 期末基金持有的黄金衍生品情况

无。

6.4.7.4 买入返售金融资产

6.4.7.4.1 各项买入返售金融资产期末余额

无。

6.4.7.4.2 期末买断式逆回购交易中取得的债券

无。

6.4.7.4.3 按预期信用损失一般模型计提减值准备的说明

6.4.7.5 债权投资

6.4.7.5.1 债权投资情况

无。

6.4.7.5.2 债权投资减值准备计提情况

无。

6.4.7.6 其他债权投资

6.4.7.6.1 其他债权投资情况

无。

6.4.7.6.2 其他债权投资减值准备计提情况

无。

6.4.7.7 其他权益工具投资

6.4.7.7.1 其他权益工具投资情况

无。

6.4.7.7.2 报告期末其他权益工具投资情况

无。

6.4.7.8 其他资产

单位：人民币元

项目	本期末 2023年6月30日
应收利息	-
其他应收款	3,785.38
待摊费用	-
合计	3,785.38

6.4.7.9 其他负债

单位：人民币元

项目	本期末 2023年6月30日
应付券商交易单元保证金	-
应付赎回费	-
应付证券出借违约金	-
应付交易费用	62,338.88
其中：交易所市场	62,338.88
银行间市场	-
应付利息	-

应付指数使用费	35,000.00
预提费用	126,822.86
合计	224,161.74

6.4.7.10 实收基金

金额单位：人民币元

项目	本期 2023年1月1日至2023年6月30日	
	基金份额（份）	账面金额
上年度末	501,883,311.00	501,883,311.00
本期申购	94,000,000.00	94,000,000.00
本期赎回（以“-”号填列）	-98,000,000.00	-98,000,000.00
基金拆分/份额折算前	-	-
基金拆分/份额折算调整	-	-
本期申购	-	-
本期赎回（以“-”号填列）	-	-
本期末	497,883,311.00	497,883,311.00

注：如有相应情况，申购含红利再投、转换入份额及金额，赎回含转换出份额及金额。

6.4.7.11 其他综合收益

无。

6.4.7.12 未分配利润

单位：人民币元

项目	已实现部分	未实现部分	未分配利润合计
上年度末	96,128,525.54	-202,172,732.76	-106,044,207.22
本期利润	-8,102,616.01	18,506,938.47	10,404,322.46
本期基金份额交易产生的变动数	-1,121,817.76	-2,938,130.72	-4,059,948.48
其中：基金申购款	16,684,499.32	-33,755,319.92	-17,070,820.60
基金赎回款	-17,806,317.08	30,817,189.20	13,010,872.12
本期已分配利润	-	-	-
本期末	86,904,091.77	-186,603,925.01	-99,699,833.24

6.4.7.13 存款利息收入

单位：人民币元

项目	本期 2023年1月1日至2023年6月30日
	活期存款利息收入
定期存款利息收入	-
其他存款利息收入	-
结算备付金利息收入	353.59
其他	355.50
合计	62,917.39

6.4.7.14 股票投资收益

6.4.7.14.1 股票投资收益项目构成

单位：人民币元

项目	本期 2023年1月1日至2023年6月30日
股票投资收益——买卖股票差价收入	-3,178,847.63
股票投资收益——赎回差价收入	-6,376,108.35
股票投资收益——申购差价收入	-
股票投资收益——证券出借差价收入	-
合计	-9,554,955.98

6.4.7.14.2 股票投资收益——买卖股票差价收入

单位：人民币元

项目	本期 2023年1月1日至2023年6月30日
卖出股票成交总额	33,769,351.75
减：卖出股票成本总额	36,874,689.44
减：交易费用	73,509.94
买卖股票差价收入	-3,178,847.63

6.4.7.14.3 股票投资收益——赎回差价收入

单位：人民币元

项目	本期 2023年1月1日至2023年6月30日
赎回基金份额对价总额	84,989,127.88
减：现金支付赎回款总额	27,391,991.88
减：赎回股票成本总额	63,973,244.35
减：交易费用	-
赎回差价收入	-6,376,108.35

6.4.7.14.4 股票投资收益——申购差价收入

无。

6.4.7.14.5 股票投资收益——证券出借差价收入

无。

6.4.7.15 债券投资收益

6.4.7.15.1 债券投资收益项目构成

无。

6.4.7.15.2 债券投资收益——买卖债券差价收入

无。

6.4.7.15.3 债券投资收益——赎回差价收入

无。

6.4.7.15.4 债券投资收益——申购差价收入

无。

6.4.7.16 资产支持证券投资收益

6.4.7.16.1 资产支持证券投资收益项目构成

无。

6.4.7.16.2 资产支持证券投资收益——买卖资产支持证券差价收入

无。

6.4.7.16.3 资产支持证券投资收益——赎回差价收入

无。

6.4.7.16.4 资产支持证券投资收益——申购差价收入

无。

6.4.7.17 贵金属投资收益

6.4.7.17.1 贵金属投资收益项目构成

无。

6.4.7.17.2 贵金属投资收益——买卖贵金属差价收入

无。

6.4.7.17.3 贵金属投资收益——赎回差价收入

无。

6.4.7.17.4 贵金属投资收益——申购差价收入

无。

6.4.7.18 衍生工具收益

6.4.7.18.1 衍生工具收益——买卖权证差价收入

无。

6.4.7.18.2 衍生工具收益——其他投资收益

无。

6.4.7.19 股利收益

单位：人民币元

项目	本期
	2023年1月1日至2023年6月30日
股票投资产生的股利收益	1,935,968.84
其中：证券出借权益补偿收入	10,415.70
基金投资产生的股利收益	-
合计	1,935,968.84

6.4.7.20 公允价值变动收益

单位：人民币元

项目名称	本期
	2023年1月1日至2023年6月30日
1. 交易性金融资产	18,506,938.47
股票投资	18,506,938.47
债券投资	-
资产支持证券投资	-
基金投资	-
贵金属投资	-
其他	-
2. 衍生工具	-
权证投资	-
3. 其他	-
减：应税金融商品公允价值变动产生的预估增值税	-
合计	18,506,938.47

6.4.7.21 其他收入

单位：人民币元

项目	本期
----	----

	2023 年 1 月 1 日至 2023 年 6 月 30 日
基金赎回费收入	-
替代损益	7,632.35
合计	7,632.35

6.4.7.22 信用减值损失

无。

6.4.7.23 其他费用

单位：人民币元

项目	本期
	2023 年 1 月 1 日至 2023 年 6 月 30 日
审计费用	22,315.49
信息披露费	59,507.37
证券出借违约金	-
指数使用费	70,000.00
合计	151,822.86

6.4.7.24 分部报告

无。

6.4.8 或有事项、资产负债表日后事项的说明

6.4.8.1 或有事项

无。

6.4.8.2 资产负债表日后事项

无。

6.4.9 关联方关系

6.4.9.1 本报告期存在控制关系或其他重大利害关系的关联方发生变化的情况

本报告期，存在控制关系或其他重大利害关系的关联方没有发生变化。

6.4.9.2 本报告期与基金发生关联交易的各关联方

关联方名称	与本基金的关系
建信基金管理有限责任公司（“建信基金”）	基金管理人、基金销售机构
中信证券股份有限公司（“中信证券”）	基金托管人、基金销售机构
建信中证全指证券公司交易型开放式指数证券投资基金发起式联接基金（“建信中证全指证券公司 ETF 发起式联接基金”）	本基金的基金管理人管理的其他基金

注：下述关联交易均在正常业务范围内按一般商业条款订立。

6.4.10 本报告期及上年度可比期间的关联方交易

6.4.10.1 通过关联方交易单元进行的交易

6.4.10.1.1 股票交易

金额单位：人民币元

关联方名称	本期 2023年1月1日至2023年6月30日		上年度可比期间 2022年1月1日至2022年6月30日	
	成交金额	占当期股票 成交总额的比例 (%)	成交金额	占当期股票 成交总额的比例 (%)
中信证券	66,723,894.75	100.00	104,230,405.53	80.88

6.4.10.1.2 债券交易

无。

6.4.10.1.3 债券回购交易

无。

6.4.10.1.4 权证交易

无。

6.4.10.1.5 应支付关联方的佣金

金额单位：人民币元

关联方名称	本期 2023年1月1日至2023年6月30日			
	当期 佣金	占当期佣金总量 的比例 (%)	期末应付佣金余 额	占期末应付佣金 总额的比例 (%)
中信证券	34,485.52	100.00	62,338.88	100.00
关联方名称	上年度可比期间 2022年1月1日至2022年6月30日			
	当期 佣金	占当期佣金总量 的比例 (%)	期末应付佣金余 额	占期末应付佣金 总额的比例 (%)
中信证券	46,534.84	67.26	119,247.99	84.04

注：上述佣金按市场佣金率计算，以扣除由中国证券登记结算有限责任公司收取证管费和经手费后的净额列示。该类佣金协议的服务范围还包括佣金收取方为本基金提供的证券投资研究成果和市场信息服务。

6.4.10.2 关联方报酬

6.4.10.2.1 基金管理费

单位：人民币元

项目	本期	上年度可比期间
	2023年1月1日至2023年6月30日	2022年1月1日至2022年6月30日
当期发生的基金应支付的管理费	399,435.90	454,660.80
其中：支付销售机构的客户维护费	33,635.05	38,502.59

注：支付基金管理人的管理人报酬按前一日基金资产净值 0.20%的年费率计提，逐日累计至每月月底，按月支付。其计算公式为：日管理人报酬=前一日基金资产净值×0.20%/当年天数。

6.4.10.2.2 基金托管费

单位：人民币元

项目	本期	上年度可比期间
	2023年1月1日至2023年6月30日	2022年1月1日至2022年6月30日
当期发生的基金应支付的托管费	99,859.00	113,665.23

注：支付基金托管人的托管费按前一日基金资产净值 0.05%的年费率计提，逐日累计至每月月底，按月支付。其计算公式为：日托管费=前一日基金资产净值×0.05% / 当年天数。

6.4.10.2.3 销售服务费

无。

6.4.10.3 与关联方进行银行间同业市场的债券（含回购）交易

无。

6.4.10.4 报告期内转融通证券出借业务发生重大关联交易事项的说明

6.4.10.4.1 与关联方通过约定申报方式进行的适用固定期限费率的证券出借业务的情况

单位：人民币元

本期 2023年1月1日至2023年6月30日				
关联方名称	交易金额	利息收入	期末证券出借业务余额	期末应收利息余额
中信证券	41,959,991.00	27,641.23	-	-
上年度可比期间 2022年1月1日至2022年6月30日				

关联方名称	交易金额	利息收入	期末证券出借业务余额	期末应收利息余额
中信证券	143,381,515.00	87,037.54	14,404,554.00	4,109.87

6.4.10.4.2 与关联方通过约定申报方式进行的适用市场化期限费率的证券出借业务的情况

单位：人民币元

本期 2023年1月1日至2023年6月30日										
关联方名称	合约编号	证券名称	成交时间	交易金额	交易数量(单位:股)	出借期限(单位:天)	费率(%)	利息收入	期末证券出借业务余额	期末应收利息余额
中信证券	202301030000828	东方财富	2023-01-03	213,897.00	11,100	14	3.2	266.18	-	-
中信证券	202301050000756	东方财富	2023-01-05	226,107.00	11,100	14	3.2	281.38	-	-
中信证券	202301090000916	东方财富	2023-01-09	233,877.00	11,100	14	3.2	436.57	-	-
中信证券	2023011200014911	东方财富	2023-01-12	234,210.00	11,100	14	3.2	374.73	-	-
中信证券	2023011700024861	东方财富	2023-01-17	253,080.00	11,100	14	3.2	314.94	-	-
中信证券	2023011900015706	东方财富	2023-01-19	259,074.00	11,100	14	3.2	322.40	-	-
中信证券	2023013000002979	东方财富	2023-01-30	1,637,350.00	71,500	14	3.2	2,037.59	-	-
中信证券	2023013000068341	东方财富	2023-01-30	254,190.00	11,100	14	3.2	316.33	-	-
中信证券	2023013000084571	东方财富	2023-01-30	254,190.00	11,100	14	3.2	316.33	-	-
中信证券	202301310000	东方财富	2023-01-31	1,608,035.00	71,500	14	3.2	2,001.11	-	-

	1944										
中信证券	202301 310002 2913	东方财 富	2023-0 1-31	249,639. 00	11,100	14	3.2	310.66	-	-	
中信证券	202302 010000 1698	东方财 富	2023-0 2-01	1,784,70 4.00	76,400	14	3.2	2,220. 96	-	-	
中信证券	202302 020001 4347	东方财 富	2023-0 2-02	251,970. 00	11,100	14	3.2	313.56	-	-	
中信证券	202302 130006 6650	东方财 富	2023-0 2-13	1,585,87 0.00	71,500	14	3.2	1,973. 53	-	-	
中信证券	202302 130007 1120	东方财 富	2023-0 2-13	246,198. 00	11,100	14	3.2	306.38	-	-	
中信证券	202302 130007 3462	东方财 富	2023-0 2-13	246,198. 00	11,100	14	3.2	306.38	-	-	
中信证券	202302 140002 7671	东方财 富	2023-0 2-14	244,644. 00	11,100	14	3.2	304.45	-	-	
中信证券	202302 140002 7737	东方财 富	2023-0 2-14	1,575,86 0.00	71,500	14	3.2	1,961. 07	-	-	
中信证券	202302 150001 8424	东方财 富	2023-0 2-15	1,654,82 4.00	76,400	14	3.2	2,059. 34	-	-	
中信证券	202302 160001 6645	东方财 富	2023-0 2-16	239,205. 00	11,100	14	3.2	297.68	-	-	
中信证券	202302 270000 1393	东方财 富	2023-0 2-27	35,071.0 0	1,700	14	3.2	43.64	-	-	
中信证券	202302 270005 8460	东方财 富	2023-0 2-27	228,993. 00	11,100	14	3.2	284.97	-	-	
中信证券	202302 270006 0428	东方财 富	2023-0 2-27	1,475,04 5.00	71,500	14	3.2	1,835. 61	-	-	
中信证券	202302 270007 9486	东方财 富	2023-0 2-27	228,993. 00	11,100	14	3.2	284.97	-	-	
中信证券	202302	东方财	2023-0	1,495,78	71,500	14	3.2	1,861.	-	-	

	280002 3608	富	2-28	0.00				42		
中信证券	202302 280002 3696	东方财 富	2023-0 2-28	232,212. 00	11,100	14	3.2	288.97	-	-
中信证券	202303 010001 5709	东方财 富	2023-0 3-01	1,625,79 2.00	76,400	14	3.2	2,023. 21	-	-
中信证券	202303 020001 3749	东方财 富	2023-0 3-02	233,877. 00	11,100	14	3.2	291.05	-	-
中信证券	202303 130005 6554	东方财 富	2023-0 3-13	34,170.0 0	1,700	14	3.2	42.52	-	-
中信证券	202303 130005 6582	东方财 富	2023-0 3-13	223,110. 00	11,100	14	3.2	277.65	-	-
中信证券	202303 130005 7874	东方财 富	2023-0 3-13	1,437,15 0.00	71,500	14	3.2	1,788. 45	-	-
中信证券	202303 130005 8794	东方财 富	2023-0 3-13	223,110. 00	11,100	14	3.2	277.65	-	-
中信证券	202303 140002 2346	东方财 富	2023-0 3-14	1,427,85 5.00	71,500	14	3.2	1,776. 89	-	-
中信证券	202303 140002 2416	东方财 富	2023-0 3-14	221,667. 00	11,100	14	3.2	275.85	-	-
中信证券	202303 150002 1365	东方财 富	2023-0 3-15	1,528,76 4.00	76,400	14	3.2	1,902. 46	-	-
中信证券	202303 160000 1327	东方财 富	2023-0 3-16	45,356.0 0	2,300	14	3.2	56.44	-	-
中信证券	202303 160001 2214	东方财 富	2023-0 3-16	218,892. 00	11,100	14	3.2	272.40	-	-
中信证券	202303 270005 8199	东方财 富	2023-0 3-27	35,054.0 0	1,700	14	3.2	43.62	-	-
中信证券	202303 270006 7879	东方财 富	2023-0 3-27	1,474,33 0.00	71,500	14	3.2	1,834. 72	-	-

中信证券	202303 270006 9309	东方财 富	2023-0 3-27	228,882. 00	11,100	14	3.2	284.83	-	-
中信证券	202303 280002 3585	东方财 富	2023-0 3-28	221,223. 00	11,100	14	3.2	275.30	-	-
中信证券	202303 280002 3593	东方财 富	2023-0 3-28	1,424,99 5.00	71,500	14	3.2	1,773. 33	-	-
中信证券	202303 290001 5718	东方财 富	2023-0 3-29	1,525,70 8.00	76,400	14	3.2	1,898. 66	-	-
中信证券	202304 100000 4250	太平洋	2023-0 4-10	471,435. 00	177,900	14	1.7	311.67	-	-
中信证券	202304 100000 4254	中原证 券	2023-0 4-10	274,276. 00	71,800	14	1.7	181.33	-	-
中信证券	202304 190000 4462	东北证 券	2023-0 4-19	93,534.0 0	11,900	14	2.5	97.44	-	-
中信证券	202304 200000 1396	东北证 券	2023-0 4-20	190,320. 00	24,000	14	2.5	185.03	-	-
中信证券	202304 240005 8085	太平洋	2023-0 4-24	457,203. 00	177,900	14	1.7	302.26	-	-
中信证券	202304 260000 4679	东方财 富	2023-0 4-26	956,358. 00	60,300	14	3.2	1,190. 13	-	-
中信证券	202304 270000 5209	红塔证 券	2023-0 4-27	49,770.0 0	6,300	14	3.2	61.94	-	-
中信证券	202305 090000 6209	湘财股 份	2023-0 5-09	187,920. 00	21,600	14	3.2	233.86	-	-
中信证券	202305 090000 6211	华创阳 安	2023-0 5-09	202,202. 00	28,600	14	3.2	251.63	-	-
中信证券	202305 090000 6213	中泰证 券	2023-0 5-09	359,600. 00	46,400	14	3.2	447.50	-	-
中信证券	202305 090000	红塔证 券	2023-0 5-09	153,120. 00	17,600	14	3.2	190.55	-	-

	6217										
中信证券	202305 090000 6235	太平洋	2023-0 5-09	56,000.0 0	20,000	14	3.2	69.69	-	-	
中信证券	202305 090000 6237	长城证 券	2023-0 5-09	180,000. 00	20,000	14	3.2	224.00	-	-	
中信证券	202305 090000 6239	光大证 券	2023-0 5-09	484,623. 00	27,900	14	3.2	603.09	-	-	
中信证券	202305 100000 3757	长城证 券	2023-0 5-10	82,626.0 0	9,400	14	3.2	102.82	-	-	
中信证券	202305 100000 3759	光大证 券	2023-0 5-10	323,204. 00	19,600	14	3.2	402.21	-	-	
中信证券	202305 100000 3767	中金公 司	2023-0 5-10	971,706. 00	21,300	14	3.2	1,209. 23	-	-	
中信证券	202305 100000 6666	东方财 富	2023-0 5-10	972,036. 00	60,300	14	3.2	1,209. 64	-	-	
中信证券	202305 110000 3478	中银证 券	2023-0 5-11	463,047. 00	40,300	14	3.2	576.24	-	-	
中信证券	202305 110001 9223	红塔证 券	2023-0 5-11	54,306.0 0	6,300	14	3.2	67.58	-	-	
中信证券	202305 190000 2371	东方财 富	2023-0 5-19	1,569,00 0.00	100,000	14	3.2	1,952. 53	-	-	
中信证券	202305 220000 3046	中国银 河	2023-0 5-22	372,470. 00	31,300	14	3.2	463.52	-	-	
中信证券	202305 230000 8078	红塔证 券	2023-0 5-23	141,328. 00	17,600	14	3.2	175.87	-	-	
中信证券	202305 230000 8080	长城证 券	2023-0 5-23	170,000. 00	20,000	14	3.2	211.56	-	-	
中信证券	202305 230002 6286	太平洋	2023-0 5-23	52,200.0 0	20,000	14	3.2	64.96	-	-	
中信证券	202305	华创云	2023-0	184,756.	28,600	14	3.2	229.92	-	-	

	230002 6702	信	5-23	00							
中信证券	202305 230002 6704	中泰证 券	2023-0 5-23	332,224. 00	46,400	14	3.2	413.43	-	-	
中信证券	202305 240000 2069	湘财股 份	2023-0 5-24	171,754. 00	21,100	14	3.2	213.74	-	-	
中信证券	202305 240000 2071	华鑫股 份	2023-0 5-24	170,607. 00	15,900	14	3.2	212.31	-	-	
中信证券	202305 240000 2149	光大证 券	2023-0 5-24	452,312. 00	28,700	14	3.2	562.88	-	-	
中信证券	202305 240000 6518	中金公 司	2023-0 5-24	890,979. 00	21,300	14	3.2	1,108. 77	-	-	
中信证券	202305 240000 6524	光大证 券	2023-0 5-24	308,896. 00	19,600	14	3.2	384.40	-	-	
中信证券	202305 240000 9102	长城证 券	2023-0 5-24	79,054.0 0	9,400	14	3.2	98.38	-	-	
中信证券	202305 260000 3507	东方财 富	2023-0 5-26	528,386. 00	34,900	14	3.2	657.55	-	-	
中信证券	202306 010000 6125	红塔证 券	2023-0 6-01	53,064.0 0	6,700	14	3.2	66.04	-	-	
中信证券	202306 010000 6127	光大证 券	2023-0 6-01	30,058.0 0	1,900	14	3.2	37.41	-	-	
中信证券	202306 010000 6129	中国银 河	2023-0 6-01	22,002.0 0	1,900	14	3.2	27.38	-	-	
中信证券	202306 010000 6131	中金公 司	2023-0 6-01	49,020.0 0	1,200	14	3.2	61.00	-	-	
中信证券	202306 010000 6133	长城证 券	2023-0 6-01	14,348.0 0	1,700	14	3.2	17.86	-	-	
中信证券	202306 010000 6135	第一创 业	2023-0 6-01	186,030. 00	31,800	14	3.2	231.50	-	-	

中信证券	202306 010000 6137	国投资 本	2023-0 6-01	306,394. 00	41,800	14	3.2	381.29	-	-
中信证券	202306 010000 6139	中银证 券	2023-0 6-01	466,550. 00	43,000	14	3.2	580.60	-	-
中信证券	202306 020001 1313	东方财 富	2023-0 6-02	1,452,00 0.00	100,000	14	3.2	1,806. 93	-	-
中信证券	202306 050000 4789	东方证 券	2023-0 6-05	298,500. 00	30,000	14	3.2	371.47	-	-
中信证券	202306 050000 4815	国投资 本	2023-0 6-05	184,485. 00	25,100	14	3.2	229.58	-	-
中信证券	202306 050000 4871	第一创 业	2023-0 6-05	186,030. 00	31,800	14	3.2	231.50	-	-
中信证券	202306 050000 4873	湘财股 份	2023-0 6-05	8,866.00	1,100	14	3.2	11.03	-	-
中信证券	202306 050001 8310	中国银 河	2023-0 6-05	363,080. 00	31,300	14	3.2	451.83	-	-
中信证券	202306 060000 4306	太平洋	2023-0 6-06	406,608. 00	157,600	14	3.2	506.00	-	-
中信证券	202306 060000 4308	东方证 券	2023-0 6-06	293,700. 00	30,000	14	3.2	365.49	-	-
中信证券	202306 060000 4310	第一创 业	2023-0 6-06	138,240. 00	24,000	14	3.2	172.03	-	-
中信证券	202306 060001 4520	太平洋	2023-0 6-06	51,600.0 0	20,000	14	3.2	64.21	-	-
中信证券	202306 060001 6854	长城证 券	2023-0 6-06	166,000. 00	20,000	14	3.2	206.58	-	-
中信证券	202306 060001 6968	红塔证 券	2023-0 6-06	137,984. 00	17,600	14	3.2	171.71	-	-
中信证券	202306 060001	中泰证 券	2023-0 6-06	312,736. 00	46,400	14	3.2	389.18	-	-

	9189										
中信证券	202306 060002 0478	华创云 信	2023-0 6-06	177,892. 00	28,600	14	3.2	221.38	-	-	
中信证券	202306 070001 6403	华鑫股 份	2023-0 6-07	169,812. 00	15,900	14	3.2	211.32	-	-	
中信证券	202306 070001 8284	中金公 司	2023-0 6-07	837,729. 00	21,300	14	3.2	1,042. 51	-	-	
中信证券	202306 070002 0250	光大证 券	2023-0 6-07	445,424. 00	28,700	14	3.2	554.31	-	-	
中信证券	202306 070002 0502	长城证 券	2023-0 6-07	78,302.0 0	9,400	14	3.2	97.44	-	-	
中信证券	202306 070002 3500	光大证 券	2023-0 6-07	304,192. 00	19,600	14	3.2	378.55	-	-	
中信证券	202306 070002 4788	湘财股 份	2023-0 6-07	154,241. 00	21,100	14	3.2	191.94	-	-	
中信证券	202306 090001 0258	东方财 富	2023-0 6-09	496,627. 00	34,900	14	3.2	750.45	-	-	
中信证券	202306 130001 3524	长城证 券	2023-0 6-13	89,570.0 0	10,600	14	3.2	111.46	-	-	
中信证券	202306 130001 3528	华创云 信	2023-0 6-13	39,564.0 0	6,300	14	3.2	49.24	-	-	
中信证券	202306 130001 3532	东方证 券	2023-0 6-13	295,500. 00	30,000	14	3.2	367.73	-	-	
中信证券	202306 130001 3538	东北证 券	2023-0 6-13	85,204.0 0	11,900	14	3.2	106.03	-	-	
中信证券	202306 150002 7135	长城证 券	2023-0 6-15	14,433.0 0	1,700	14	3.2	17.96	-	-	
中信证券	202306 150002 7248	中国银 河	2023-0 6-15	22,990.0 0	1,900	14	3.2	28.61	-	-	
中信证券	202306	红塔证	2023-0	52,059.0	6,700	14	3.2	64.78	-	-	

	150002 8100	券	6-15	0							
中信证券	202306 150002 8319	第一创 业	2023-0 6-15	184,122. 00	31,800	14	3.2	229.13	-	-	
中信证券	202306 150002 8422	中金公 司	2023-0 6-15	47,628.0 0	1,200	14	3.2	59.27	-	-	
中信证券	202306 150002 8639	中银证 券	2023-0 6-15	457,520. 00	43,000	14	3.2	569.36	-	-	
中信证券	202306 160000 3055	国盛金 控	2023-0 6-16	262,500. 00	30,000	14	3.2	326.67	-	-	
中信证券	202306 160000 3057	光大证 券	2023-0 6-16	36,388.0 0	2,200	14	3.2	45.28	-	-	
中信证券	202306 160001 8936	东方财 富	2023-0 6-16	1,486,00 0.00	100,000	14	3.2	1,849. 24	-	-	
中信证券	202306 190000 6452	国投资 本	2023-0 6-19	256,650. 00	35,400	14	3.2	250.91	252,04 8.00	250.91	
中信证券	202306 190002 1423	国投资 本	2023-0 6-19	181,975. 00	25,100	14	3.2	177.98	178,71 2.00	177.98	
中信证券	202306 190002 2899	中国银 河	2023-0 6-19	377,478. 00	31,300	14	3.2	369.05	363,39 3.00	369.05	
中信证券	202306 190002 3359	湘财股 份	2023-0 6-19	8,646.00	1,100	14	3.2	8.47	8,580. 00	8.47	
中信证券	202306 190002 3568	第一创 业	2023-0 6-19	183,486. 00	31,800	14	3.2	179.41	181,89 6.00	179.41	
中信证券	202306 200003 1602	中泰证 券	2023-0 6-20	322,016. 00	46,400	14	3.2	286.20	320,62 4.00	286.20	
中信证券	202306 200003 2508	长城证 券	2023-0 6-20	167,000. 00	20,000	14	3.2	148.40	162,60 0.00	148.40	
中信证券	202306 200003 2644	太平洋	2023-0 6-20	408,184. 00	157,600	14	3.2	362.80	406,60 8.00	362.80	

中信证券	202306 200003 3197	红塔证 券	2023-0 6-20	135,344. 00	17,600	14	3.2	120.30	131,12 0.00	120.30
中信证券	202306 200003 3243	第一创 业	2023-0 6-20	137,760. 00	24,000	14	3.2	122.50	137,28 0.00	122.50
中信证券	202306 200003 3423	太平洋	2023-0 6-20	51,800.0 0	20,000	14	3.2	46.00	51,600 .00	46.00
中信证券	202306 210001 3551	湘财股 份	2023-0 6-21	160,782. 00	21,100	14	3.2	128.61	164,58 0.00	128.61
中信证券	202306 210001 3878	中金公 司	2023-0 6-21	785,757. 00	21,300	14	3.2	628.65	756,57 6.00	628.65
中信证券	202306 210001 4839	光大证 券	2023-0 6-21	461,496. 00	28,700	14	3.2	369.18	456,04 3.00	369.18
中信证券	202306 210001 7500	华鑫股 份	2023-0 6-21	168,540. 00	15,900	14	3.2	134.82	169,01 7.00	134.82
中信证券	202306 260000 4251	华创云 信	2023-0 6-26	83,981.0 0	13,700	14	3.2	29.84	85,214 .00	29.84
中信证券	202306 260000 4255	光大证 券	2023-0 6-26	312,629. 00	19,900	14	3.2	111.16	316,21 1.00	111.16
中信证券	202306 260000 4257	国投资 本	2023-0 6-26	43,776.0 0	6,400	14	3.2	15.56	45,568 .00	15.56
中信证券	202306 260003 8180	东方财 富	2023-0 6-26	488,949. 00	34,900	14	3.2	173.84	495,58 0.00	173.84
中信证券	202306 270000 9223	华创云 信	2023-0 6-27	84,803.0 0	13,700	14	3.2	22.62	85,214 .00	22.62
中信证券	202306 270000 9237	中金公 司	2023-0 6-27	43,056.0 0	1,200	14	3.2	11.49	42,624 .00	11.49
中信证券	202306 270000 9239	中银证 券	2023-0 6-27	10,470.0 0	1,000	14	3.2	2.79	10,660 .00	2.79
中信证券	202306 270000	太平洋	2023-0 6-27	6,144.00	2,400	14	3.2	1.65	6,192. 00	1.65

	9241										
中信证券	202306 270001 8680	长城证 券	2023-0 6-27	86,178.0 0	10,600	14	3.2	22.98	86,178 .00	22.98	
中信证券	202306 280000 9433	华创云 信	2023-0 6-28	51,377.0 0	8,300	14	3.2	9.14	51,626 .00	9.14	
中信证券	202306 280000 9455	第一创 业	2023-0 6-28	6,248.00	1,100	14	3.2	1.12	6,292. 00	1.12	
中信证券	202306 280000 9613	国投资 本	2023-0 6-28	7,060.00	1,000	14	3.2	1.26	7,120. 00	1.26	
中信证券	202306 280000 9615	国联证 券	2023-0 6-28	117,390. 00	13,000	14	3.2	20.86	118,30 0.00	20.86	
中信证券	202306 290001 3209	国联证 券	2023-0 6-29	116,610. 00	13,000	14	3.2	10.37	118,30 0.00	10.37	
中信证券	202306 290001 3211	国投资 本	2023-0 6-29	7,799.00	1,100	14	3.2	0.69	7,832. 00	0.69	
中信证券	202306 290001 3213	第一创 业	2023-0 6-29	8,505.00	1,500	14	3.2	0.76	8,580. 00	0.76	
中信证券	202306 290001 3215	太平洋	2023-0 6-29	7,395.00	2,900	14	3.2	0.66	7,482. 00	0.66	
中信证券	202306 290001 3217	华鑫股 份	2023-0 6-29	10,420.0 0	1,000	14	3.2	0.93	10,630 .00	0.93	
中信证券	202306 290001 4271	国盛金 控	2023-0 6-29	8,778.00	1,100	14	3.2	0.78	9,658. 00	0.78	
中信证券	202306 290001 4273	光大证 券	2023-0 6-29	26,622.0 0	1,700	14	3.2	2.37	27,013 .00	2.37	
中信证券	202306 290003 2077	中国银 河	2023-0 6-29	21,033.0 0	1,900	14	3.2	1.87	22,059 .00	1.87	
中信证券	202306 290003 3031	红塔证 券	2023-0 6-29	49,379.0 0	6,700	14	3.2	4.39	49,915 .00	4.39	
中信证券	202306	长城证	2023-0	13,702.0	1,700	14	3.2	1.22	13,821	1.22	

	290003 5454	券	6-29	0						.00	
中信证券	202306 290004 1473	中金公 司	2023-0 6-29	42,204.0 0	1,200	14	3.2	3.75	42,624 .00	3.75	
中信证券	202306 300001 8941	国盛金 控	2023-0 6-30	263,400. 00	30,000	14	3.2	-	263,40 0.00	-	
中信证券	202306 300002 0557	东方财 富	2023-0 6-30	1,420,00 0.00	100,000	14	3.2	-	1,420, 000.00	-	
中信证券	202306 300002 1110	光大证 券	2023-0 6-30	34,958.0 0	2,200	14	3.2	-	34,958 .00	-	
上年度可比期间 2022 年 1 月 1 日至 2022 年 6 月 30 日											
关联方 名称	合约 编号	证券 名称	成交时 间	交易金 额	交易 数量 (单 位: 股)	出借 期限 (单 位: 天)	费率 (%)	利息 收入	期末证 券出借 业务余 额	期末应收 利息余额	
中信证券	202206 300001 8489	东方财 富	2022-6 -30	96,520.0 0	3,800	14	3.20	-	96,520 .00	-	
中信证券	202206 300001 8491	东方财 富	2022-6 -30	1,483,36 0.00	58,400	14	3.20	-	1,483, 360.00	-	
中信证券	202206 300001 8493	东方财 富	2022-6 -30	1,071,88 0.00	42,200	14	3.20	-	1,071, 880.00	-	
中信证券	202206 300001 8495	东方财 富	2022-6 -30	167,640. 00	6,600	14	3.20	-	167,64 0.00	-	
中信证券	202206 230000 0404	东方财 富	2022-6 -23	1,102,18 4.00	44,300	14	3.20	685.79	1,125, 220.00	685.79	
中信证券	202206 210000 0493	东方财 富	2022-6 -21	2,416,58 1.00	99,900	14	3.20	1,933. 29	2,537, 460.00	1,933.2 9	
中信证券	202206 160001 2247	东方财 富	2022-6 -16	159,654. 00	6,600	14	3.20	198.68	-	-	
中信证券	202206 160001	东方财 富	2022-6 -16	91,922.0 0	3,800	14	3.20	114.39	-	-	

	2249										
中信证券	202206 160001 5613	东方财 富	2022-6 -16	1,412,69 6.00	58,400	14	3.20	1,758. 02	-	-	
中信证券	202206 160001 5615	东方财 富	2022-6 -16	1,020,81 8.00	42,200	14	3.20	1,270. 35	-	-	
中信证券	202206 020001 6188	东方财 富	2022-6 -2	86,754.0 0	3,800	14	3.20	107.96	-	-	
中信证券	202205 190004 9771	东方财 富	2022-6 -2	150,678. 00	6,600	14	3.20	187.51	-	-	
中信证券	202205 190004 9767	东方财 富	2022-6 -2	1,333,27 2.00	58,400	14	3.20	1,659. 18	-	-	
中信证券	202205 190004 9769	东方财 富	2022-6 -2	963,426. 00	42,200	14	3.20	1,198. 93	-	-	
中信证券	202205 190004 2871	东方财 富	2022-5 -19	84,246.0 0	3,800	14	3.20	104.84	-	-	
中信证券	202205 190004 9769	东方财 富	2022-5 -19	935,574. 00	42,200	14	3.20	1,164. 27	-	-	
中信证券	202205 190004 9767	东方财 富	2022-5 -19	1,294,72 8.00	58,400	14	3.20	1,611. 22	-	-	
中信证券	202205 190004 9771	东方财 富	2022-5 -19	146,322. 00	6,600	14	3.20	182.09	-	-	
中信证券	202205 050006 6645	东方财 富	2022-5 -5	945,280. 00	42,200	14	3.20	1,176. 35	-	-	
中信证券	202205 050006 6651	东方财 富	2022-5 -5	85,120.0 0	3,800	14	3.20	105.93	-	-	
中信证券	202205 050006 6647	东方财 富	2022-5 -5	1,308,16 0.00	58,400	14	3.20	1,627. 93	-	-	
中信证券	202205 050006 6649	东方财 富	2022-5 -5	147,840. 00	6,600	14	3.20	183.98	-	-	
中信证券	202204	东方财	2022-4	1,094,66	42,200	16	3.20	1,556.	-	-	

	190000 1311	富	-20	8.00				86		
中信证券	202204 200004 4930	东方财 富	2022-4 -21	2,535,03 0.00	123,000	15	3.20	3,380. 04	-	-
中信证券	202204 200004 4932	东方财 富	2022-4 -21	136,026. 00	6,600	15	3.20	181.37	-	-
中信证券	202204 200004 4926	东方财 富	2022-4 -21	78,318.0 0	3,800	15	3.20	104.42	-	-
中信证券	202204 200005 0324	东方财 富	2022-4 -21	1,203,62 4.00	58,400	15	3.20	1,604. 83	-	-
中信证券	202204 060006 0899	东方财 富	2022-4 -5	171,336. 00	6,600	14	3.20	213.22	-	-
中信证券	202204 060006 0901	东方财 富	2022-4 -5	98,648.0 0	3,800	14	3.20	122.76	-	-
中信证券	202204 060006 0895	东方财 富	2022-4 -5	3,193,08 0.00	123,000	14	3.20	3,973. 61	-	-
中信证券	202204 060006 0897	东方财 富	2022-4 -5	1,516,06 4.00	58,400	14	3.20	1,886. 66	-	-
中信证券	202203 230001 2735	东方财 富	2022-3 -23	95,950.0 0	3,800	14	3.20	119.40	-	-
中信证券	202203 210003 6775	东方财 富	2022-3 -21	165,330. 00	6,600	16	3.20	235.13	-	-
中信证券	202203 210003 6877	东方财 富	2022-3 -21	3,081,15 0.00	123,000	16	3.20	4,382. 08	-	-
中信证券	202203 220001 3115	东方财 富	2022-3 -22	1,467,00 8.00	58,400	15	3.20	1,956. 01	-	-
中信证券	202203 220001 2729	东方财 富	2022-3 -22	346,656. 00	13,800	15	3.20	462.20	-	-
中信证券	202203 220001 3371	东方财 富	2022-3 -22	75,360.0 0	3,000	15	3.20	100.48	-	-

中信证券	202203 070003 5056	东方财富	2022-3 -21	164,208. 00	6,600	14	3.20	204.35	-	-
中信证券	202203 070003 5058	东方财富	2022-3 -21	3,060,24 0.00	123,000	14	3.20	3,808. 30	-	-
中信证券	202203 170000 5432	东方财富	2022-3 -17	33,592.0 0	1,300	14	3.20	41.80	-	-
中信证券	202203 170000 0427	东方财富	2022-3 -17	157,624. 00	6,100	14	3.20	196.15	-	-
中信证券	202203 140000 1089	东方财富	2022-3 -14	477,050. 00	20,300	14	3.20	593.66	-	-
中信证券	202203 090001 6833	东方财富	2022-3 -9	92,188.0 0	3,800	14	3.20	114.72	-	-
中信证券	202203 080001 5684	东方财富	2022-3 -8	343,068. 00	13,800	14	3.20	426.93	-	-
中信证券	202203 080001 5686	东方财富	2022-3 -8	74,580.0 0	3,000	14	3.20	92.81	-	-
中信证券	202203 080001 5688	东方财富	2022-3 -8	1,451,82 4.00	58,400	14	3.20	1,806. 71	-	-
中信证券	202203 070003 5058	东方财富	2022-3 -7	3,060,24 0.00	123,000	14	3.20	3,808. 30	-	-
中信证券	202203 070003 5056	东方财富	2022-3 -7	164,208. 00	6,600	14	3.20	204.35	-	-
中信证券	202203 030000 4592	东方财富	2022-3 -3	34,762.0 0	1,300	14	3.20	43.26	-	-
中信证券	202203 020000 3227	东方财富	2022-3 -2	138,312. 00	5,100	14	3.20	172.12	-	-
中信证券	202202 250000 0430	东方财富	2022-2 -25	92,470.0 0	3,500	14	3.20	115.07	-	-
中信证券	202202 240001	东方财富	2022-2 -24	114,840. 00	4,400	14	3.20	142.91	-	-

	0363										
中信证券	202202 220001 1581	东方财 富	2022-2 -23	100,320. 00	3,800	14	3.20	124.84	-	-	
中信证券	202202 220001 1585	东方财 富	2022-2 -22	350,244. 00	13,800	14	3.20	435.86	-	-	
中信证券	202202 220000 0593	东方财 富	2022-2 -22	1,482,19 2.00	58,400	14	3.20	1,844. 51	-	-	
中信证券	202202 220001 1581	东方财 富	2022-2 -22	76,140.0 0	3,000	14	3.20	94.75	-	-	
中信证券	202202 210003 9267	东方财 富	2022-2 -21	3,216,45 0.00	123,000	14	3.20	4,002. 69	-	-	
中信证券	202202 210003 9271	东方财 富	2022-2 -21	172,590. 00	6,600	14	3.20	214.78	-	-	
中信证券	202202 170000 0503	东方财 富	2022-2 -17	35,789.0 0	1,300	14	3.20	44.54	-	-	
中信证券	202202 160000 0606	东方财 富	2022-2 -16	140,097. 00	5,100	14	3.20	174.34	-	-	
中信证券	202202 100001 4258	东方财 富	2022-2 -10	141,416. 00	4,400	14	3.20	175.98	-	-	
中信证券	202202 080000 1029	东方财 富	2022-2 -8	96,390.0 0	3,000	14	3.20	119.95	-	-	
中信证券	202202 080001 3814	东方财 富	2022-2 -8	443,394. 00	13,800	14	3.20	551.78	-	-	
中信证券	202202 070005 5731	东方财 富	2022-2 -7	3,963,06 0.00	123,000	14	3.20	4,931. 81	-	-	
中信证券	202202 070005 5733	东方财 富	2022-2 -7	212,652. 00	6,600	14	3.20	264.63	-	-	
中信证券	202202 070005 1787	东方财 富	2022-2 -7	1,768,87 8.00	54,900	14	3.20	2,201. 27	-	-	
中信证券	202201	东方财	2022-1	139,964.	4,400	14	3.20	174.18	-	-	

	270000 0603	富	-27	00						
中信证券	202201 250000 0781	东方财 富	2022-1 -25	437,736. 00	13,800	14	3.20	544.74	-	-
中信证券	202201 180002 5010	东方财 富	2022-1 -18	4,068,84 0.00	123,000	20	3.20	7,233. 50	-	-
中信证券	202201 170000 0623	东方财 富	2022-1 -17	217,140. 00	6,600	21	3.20	405.33	-	-
中信证券	202201 180002 5012	东方财 富	2022-1 -18	1,816,09 2.00	54,900	20	3.20	3,228. 61	-	-
中信证券	202201 100000 0625	东方财 富	2022-1 -10	549,892. 00	16,400	14	3.20	684.31	-	-
中信证券	202201 040001 9213	东方财 富	2022-1 -4	4,410,78 0.00	123,000	14	3.20	5,488. 97	-	-
中信证券	202201 040001 9215	东方财 富	2022-1 -4	1,968,71 4.00	54,900	14	3.20	2,449. 96	-	-
中信证券	202112 240001 1318	东方财 富	2021-1 2-24	2,294,56 5.00	61,500	14	3.20	2,855. 46	-	-
中信证券	202112 200000 9575	东方财 富	2021-1 2-20	4,621,11 0.00	123,000	15	3.20	6,161. 48	-	-
中信证券	202112 210001 9785	东方财 富	2021-1 2-21	2,069,18 1.00	54,900	14	3.20	2,574. 98	-	-

6.4.10.5 各关联方投资本基金的情况

6.4.10.5.1 报告期内基金管理人运用自有资金投资本基金的情况

无。

6.4.10.5.2 报告期末除基金管理人之外的其他关联方投资本基金的情况

份额单位：份

关联方名称	本期末 2023年6月30日	上年度末 2022年12月31日
-------	-------------------	---------------------

	持有的 基金份额	持有的基金份额 占基金总份额的 比例 (%)	持有的 基金份额	持有的基金份额 占基金总份额的比 例 (%)
建信中证全指 证券公司交易 型开放式指数 证券投资基金 发起式联接基 金	51,187,700.00	10.28	44,087,700.00	8.78
中信证券	3,874,200.00	0.78	2,285,700.00	0.46

6.4.10.6 由关联方保管的银行存款余额及当期产生的利息收入

无。

6.4.10.7 本基金在承销期内参与关联方承销证券的情况

本基金本报告期内及上年度可比期间未发生承销期内参与关联方承销证券的情况。

6.4.10.8 其他关联交易事项的说明

于 2023 年 6 月 30 日，本基金因指数投资而持有关联方中信证券（证券代码：600030）的持仓数量为 2,587,741 股，占本基金总净值的比例为 12.85%。（于 2022 年 6 月 30 日，本基金因指数投资而持有关联方中信证券（证券代码：600030）的持仓数量为 2,682,841 股，占本基金总净值的比例为 13.33%。）

6.4.11 利润分配情况

无。

6.4.12 期末（2023 年 6 月 30 日）本基金持有的流通受限证券

6.4.12.1 因认购新发/增发证券而于期末持有的流通受限证券

金额单位：人民币元

6.4.12.1.1 受限证券类别：股票										
证券 代码	证券 名称	成功 认购 日	受限 期	流通 受限 类型	认购 价格	期末 估值 单价	数量 （单 位： 股）	期末 成本总额	期末估值 总额	备注
301419	阿莱德	2023 年 2 月 2 日	6 个月	新发 未上 市	24.80	43.85	330	8,184.00	14,470.50	-

6.4.12.2 期末持有的暂时停牌等流通受限股票

无。

6.4.12.3 期末债券正回购交易中作为抵押的债券

6.4.12.3.1 银行间市场债券正回购

无。

6.4.12.3.2 交易所市场债券正回购

无。

6.4.12.4 期末参与转融通证券出借业务的证券

金额单位：人民币元

序号	证券代码	证券名称	出借到期日	期末估值单价	数量(单位:股)	期末估值总额
1	002670	国盛金控	2023年7月13日-2023年7月14日	8.78	31,100	273,058.00
2	002797	第一创业	2023年7月3日-2023年7月13日	5.72	58,400	334,048.00
3	002939	长城证券	2023年7月4日-2023年7月13日	8.13	32,300	262,599.00
4	300059	东方财富	2023年7月10日-2023年7月14日	14.20	134,900	1,915,580.00
5	600061	国投资本	2023年7月3日-2023年7月13日	7.12	69,000	491,280.00
6	600095	湘财股份	2023年7月3日-2023年7月5日	7.80	22,200	173,160.00
7	600155	华创云信	2023年7月10日-2023年7月12日	6.22	35,700	222,054.00
8	600621	华鑫股份	2023年7月5日-2023年7月13日	10.63	16,900	179,647.00
9	600918	中泰证券	2023年7月4日	6.91	46,400	320,624.00
10	601099	太平洋	2023年7月4日-2023年7月13日	2.58	182,900	471,882.00
11	601236	红塔证券	2023年7月4日-2023年7月13日	7.45	24,300	181,035.00
12	601456	国联证券	2023年7月12日-2023年7月13日	9.10	26,000	236,600.00
13	601696	中银证券	2023年7月11日	10.66	1,000	10,660.00
14	601788	光大证券	2023年7月5日-2023年7月14日	15.89	52,500	834,225.00
15	601881	中国银河	2023年7月3日-2023年7月13日	11.61	33,200	385,452.00
16	601995	中金公	2023年7月5日-2023年	35.52	23,700	841,824.00

		司	7 月 13 日			0
合计	-	-	-	-	790,500	7,133,728 .00

注：出借证券中如有其他流通受限的情况详见本报告“本基金持有的流通受限证券”部分内容。

6.4.13 金融工具风险及管理

6.4.13.1 风险管理政策和组织架构

本基金在日常经营活动中涉及的风险主要包括信用风险、流动性风险及市场风险。本基金管理人制定政策和程序来识别及分析这些风险，运用特定的风险量化模型和指标评估风险损失的程度，设定适当的风险限额及内部控制流程，通过可靠的管理及信息系统持续对这些风险进行监督和检查评估，并通过相应决策，将风险控制在可承受的范围内。

本基金风险管理的主要目标是基金管理人通过事前监测、事中监控和事后评估，有效管理和控制上述风险，追求基金资产长期稳定增值。

本基金管理人建立了以董事会审计与风险控制委员会为核心的、由风险管理与内控合规委员会、督察长、风险与合规管理部和相关业务部门构成的风险管理架构体系，并由独立于公司管理层和其他业务部门的督察长和风险与合规管理部对公司合规风险状况及各部门风险控制措施进行检查、监督及报告。

6.4.13.2 信用风险

信用风险是指基金在交易过程中因交易对手未履行合约责任，或者基金所投资证券之发行人出现违约、拒绝支付到期本息等情况，导致基金资产损失和收益变化的风险。

本基金的活期存款存放于本基金托管人的帐户，与该机构存款相关的信用风险不重大。本基金在交易所进行的交易均以中国证券登记结算有限责任公司为交易对手完成证券交收和款项清算，违约风险可能性很小。在定期存款和银行间同业市场交易前均对交易对手进行信用评估并对证券交割方式进行限制以控制相应的信用风险。

本基金的基金管理人建立了信用产品投资流程，通过对投资品种信用等级评估来控制证券发行人的信用风险，且通过分散化投资以分散信用风险。

本基金债券投资的信用评级情况按《中国人民银行信用评级管理指导意见》设定的标准统计及汇总。按信用评级列示的债券、资产支持证券和同业存单的投资情况如下表所示，如无表格，则本基金于本期末及上年年末未持有除国债、央行票据、政策性金融债以外的债券。

6.4.13.2.1 按短期信用评级列示的债券投资

无。

6.4.13.2.2 按短期信用评级列示的资产支持证券投资

无。

6.4.13.2.3 按短期信用评级列示的同业存单投资

无。

6.4.13.2.4 按长期信用评级列示的债券投资

无。

6.4.13.2.5 按长期信用评级列示的资产支持证券投资

无。

6.4.13.2.6 按长期信用评级列示的同业存单投资

无。

6.4.13.3 流动性风险

流动性风险是指基金管理人未能以合理价格及时变现基金资产以支付投资者赎回款项的风险。

公司建立了健全有效的流动性风险内部控制体系，对流动性风险管理的组织架构、职责分工以及指标监控体系进行了明确规定，同时建立了以流动性风险为核心的压力测试体系，由独立的风险管理部门负责压力测试的实施，多维度对投资组合流动性风险进行管控。

6.4.13.3.1 金融资产和金融负债的到期期限分析

无。

6.4.13.3.2 报告期内本基金组合资产的流动性风险分析

在日常运作中，本基金严格按照相关法律法规要求、基金合同约定的投资范围与比例限制实施投资管理，确保投资组合资产变现能力与投资者赎回需求保持动态平衡。

在资产端，本基金遵循组合管理、分散投资的基本原则，主要投资于基金合同约定的具有良好流动性的金融工具。基金管理人对基金持有资产的集中度、高流动性资产比例、流动性受限资产比例、逆回购分布等指标进行监控，定期开展压力测试，持续对投资组合流动性水平进行监测与评估。

在负债端，基金管理人建立了投资者申购赎回管理机制，结合市场形势对投资者申购赎回情况进行分析，合理控制投资组合持有人结构。在极端情形下，投资组合面临巨额赎回时，基金管理人将根据相关法律法规要求以及基金合同的约定，审慎利用流动性风险管理工具处理赎回申请，保障基金持有人利益。

本报告期内，本基金未发生重大流动性风险事件。

6.4.13.4 市场风险

市场风险是指基金所持金融工具的公允价值或未来现金流量因所处市场各类价格因素的变动而发生波动的风险，包括利率风险、外汇风险和其他价格风险。

6.4.13.4.1 利率风险

利率风险是指金融工具的公允价值或现金流量受市场利率变动而发生波动的风险。利率敏感性金融工具面临由于市场利率上升而导致公允价值下降的风险，其中浮动利率类金融工具还面临每个付息期间结束根据市场利率重新定价时对于未来现金流影响的风险。

本基金持有的利率敏感性资产主要为银行存款、结算备付金和买入返售金融资产等，其余大部分金融资产和金融负债不计息，因此本基金的收入及经营活动的现金流量在很大程度上独立于市场利率变化。本基金的基金管理人定期对本基金面临的利率敏感性缺口进行监控，并通过调整投资组合的久期等方法对利率风险进行管理。

6.4.13.4.1.1 利率风险敞口

单位：人民币元

本期末 2023年6月30日	1年以内	1-5年	5年以上	不计息	合计
资产					
银行存款	7,805,675.94	-	-	-	7,805,675.94
结算备付金	67,052.60	-	-	-	67,052.60
存出保证金	46,395.88	-	-	-	46,395.88
交易性金融资产	-	-	-	-390,668,528.74	390,668,528.74
衍生金融资产	-	-	-	-	-
买入返售金融资产	-	-	-	-	-
应收清算款	-	-	-	-	-
债权投资	-	-	-	-	-
应收股利	-	-	-	-	-
应收申购款	-	-	-	-	-
其他资产	-	-	-	3,785.38	3,785.38
资产总计	7,919,124.42	-	-	-390,672,314.12	398,591,438.54
负债					
卖出回购金融资产款	-	-	-	-	-
短期借款	-	-	-	-	-

交易性金融负债	-	-	-	-	-
衍生金融负债	-	-	-	-	-
应付清算款	-	-	-	102,879.19	102,879.19
应付赎回款	-	-	-	-	-
应付管理人报酬	-	-	-	64,212.21	64,212.21
应付托管费	-	-	-	16,053.07	16,053.07
应付销售服务费	-	-	-	-	-
应付投资顾问费	-	-	-	-	-
应交税费	-	-	-	654.57	654.57
应付利润	-	-	-	-	-
其他负债	-	-	-	224,161.74	224,161.74
负债总计	-	-	-	407,960.78	407,960.78
利率敏感度缺口	7,919,124.42	-	-	-390,264,353.34	398,183,477.76
上年度末 2022 年 12 月 31 日	1 年以内	1-5 年	5 年以上	不计息	合计
资产					
银行存款	6,846,880.98	-	-	-	6,846,880.98
结算备付金	11,534.78	-	-	-	11,534.78
存出保证金	66,425.72	-	-	-	66,425.72
交易性金融资产	-	-	-	-389,575,806.46	389,575,806.46
衍生金融资产	-	-	-	-	-
买入返售金融资产	-	-	-	-	-
应收清算款	-	-	-	8,967.30	8,967.30
债权投资	-	-	-	-	-
应收股利	-	-	-	-	-
应收申购款	-	-	-	-	-
其他资产	-	-	-	957.95	957.95
资产总计	6,924,841.48	-	-	-389,585,731.71	396,510,573.19
负债					
卖出回购金融资产款	-	-	-	-	-
短期借款	-	-	-	-	-
交易性金融负债	-	-	-	-	-
衍生金融负债	-	-	-	-	-
应付清算款	-	-	-	55,906.41	55,906.41
应付赎回款	-	-	-	-	-
应付管理人报酬	-	-	-	68,015.89	68,015.89
应付托管费	-	-	-	17,003.95	17,003.95
应付销售服务费	-	-	-	-	-
应付投资顾问费	-	-	-	-	-
应交税费	-	-	-	283.02	283.02
应付利润	-	-	-	-	-
其他负债	-	-	-	530,260.14	530,260.14
负债总计	-	-	-	671,469.41	671,469.41
利率敏感度缺口	6,924,841.48	-	-	-388,914,262.30	395,839,103.78

注：表中所示为本基金资产及负债的账面价值，并按照合约规定的利率重新定价日或到期日孰早者予以分类。

6.4.13.4.1.2 利率风险的敏感性分析

于本期末，本基金未持有交易性债券投资，因此市场利率的变动对于本基金资产净值无重大影响（上年末：同）。

6.4.13.4.2 外汇风险

外汇风险是指金融工具的公允价值或未来现金流量因外汇汇率变动而发生波动的风险。本基金的所有资产及负债以人民币计价，无重大外汇风险。

6.4.13.4.3 其他价格风险

其他价格风险是指基金所持金融工具的公允价值或未来现金流量因除市场利率和外汇汇率以外的市场价格因素变动而发生波动的风险。本基金主要投资于证券交易所上市或银行间同业市场交易的股票和债券，所面临的其他价格风险来源于单个证券发行主体自身经营情况或特殊事项的影响，也可能来源于证券市场整体波动的影响。

本基金采用完全复制法，跟踪中证全指证券公司指数，以完全按照标的指数成份股组成及其权重构建基金股票投资组合为原则，进行被动式指数化投资。股票在投资组合中的权重原则上根据标的指数成份股及其权重的变动而进行相应调整。但在因特殊情况（如流动性不足等）导致无法获得足够数量的股票时，基金管理人将搭配使用其他合理方法进行适当的替代。

本基金通过投资组合的分散化降低其他价格风险。本基金投资组合中，标的指数成份股和备选成份股的资产比例不低于基金资产净值的 90%，且不低于非现金基金资产的 80%；本基金每个交易日日终在扣除股指期货、股票期权合约需缴纳的交易保证金后，应当保持不低于交易保证金一倍的现金，其中现金不包括结算备付金、存出保证金和应收申购款等；股指期货、股票期权及其他金融工具的投资比例依照法律法规或监管机构的规定执行。此外，本基金的基金管理人每日对本基金所持有的证券价格实施监控，定期运用多种定量方法对基金进行风险度量，及时可靠地对风险进行跟踪和控制。

6.4.13.4.3.1 其他价格风险敞口

金额单位：人民币元

项目	本期末 2023年6月30日		上年度末 2022年12月31日	
	公允价值	占基金资产净值 比例（%）	公允价值	占基金资产净值 比例（%）
交易性金融资产—股票投资	390,668,528.74	98.11	389,575,806.46	98.42

交易性金融资产—基金投资	-	-	-	-
交易性金融资产—贵金属投资	-	-	-	-
衍生金融资产—权证投资	-	-	-	-
其他	-	-	-	-
合计	390,668,528.74	98.11	389,575,806.46	98.42

6.4.13.4.3.2 其他价格风险的敏感性分析

假设	除业绩比较基准以外的其他市场变量保持不变		
分析	相关风险变量的变动	对资产负债表日基金资产净值的影响金额（单位：人民币元）	
		本期末（2023年6月30日）	上年度末（2022年12月31日）
	业绩比较基准上升5%	19,391,442.92	19,366,308.59
	业绩比较基准下降5%	-19,391,442.92	-19,366,308.59

6.4.13.4.4 采用风险价值法管理风险

无。

6.4.14 公允价值

6.4.14.1 金融工具公允价值计量的方法

公允价值计量结果所属的层次，由对公允价值计量整体而言具有重要意义的输入值所属的最低层次决定：第一层次：相同资产或负债在活跃市场上未经调整的报价；第二层次：除第一层次输入值外相关资产或负债直接或间接可观察的输入值；第三层次：相关资产或负债的不可观察输入值。

6.4.14.2 持续的以公允价值计量的金融工具

6.4.14.2.1 各层次金融工具的公允价值

单位：人民币元

公允价值计量结果所属的层次	本期末 2023年6月30日	上年度末 2022年12月31日
---------------	-------------------	---------------------

第一层次	390,654,058.24	389,520,395.97
第二层次	-	-
第三层次	14,470.50	55,286.49
合计	390,668,528.74	389,575,682.46

6.4.14.2.2 公允价值所属层次间的重大变动

对于公开市场交易的证券、基金等投资，若出现交易不活跃（包括重大事项停牌、境内股票涨跌停等导致的交易不活跃）和非公开发行等情况，本基金不会于交易不活跃期间及限售期间将相关投资的公允价值列入第一层次，并根据估值调整中采用的对公允价值计量整体而言具有重要意义输入值所属的最低层次，确定相关投资的公允价值应属第二层次或第三层次。本基金政策以报告期初作为确定金融工具公允价值层次之间转换的时点。

6.4.14.3 非持续的以公允价值计量的金融工具的说明

本基金本报告期末及上年度末均未持有非持续的以公允价值计量的金融工具。

6.4.14.4 不以公允价值计量的金融工具的相关说明

本基金持有的不以公允价值计量的金融工具为以摊余成本计量的金融资产和金融负债，这些金融工具因其剩余期限较短，所以其账面价值与公允价值相若。

6.4.15 有助于理解和分析会计报表需要说明的其他事项

无。

§ 7 投资组合报告

7.1 期末基金资产组合情况

金额单位：人民币元

序号	项目	金额	占基金总资产的比例 (%)
1	权益投资	390,668,528.74	98.01
	其中：股票	390,668,528.74	98.01
2	基金投资	-	-
3	固定收益投资	-	-
	其中：债券	-	-
	资产支持证券	-	-
4	贵金属投资	-	-
5	金融衍生品投资	-	-
6	买入返售金融资产	-	-
	其中：买断式回购的买入返售金融资产	-	-

7	银行存款和结算备付金合计	7,872,728.54	1.98
8	其他各项资产	50,181.26	0.01
9	合计	398,591,438.54	100.00

注：本报告期末基金参与转融通证券出借业务出借证券的公允价值为 7,133,728.00 元，占基金资产净值比例为 1.79%。

7.2 报告期末按行业分类的股票投资组合

7.2.1 报告期末指数投资按行业分类的境内股票投资组合

代码	行业类别	公允价值（元）	占基金资产净值比例（%）
A	农、林、牧、渔业	-	-
B	采矿业	-	-
C	制造业	-	-
D	电力、热力、燃气及水生产和供应业	-	-
E	建筑业	-	-
F	批发和零售业	-	-
G	交通运输、仓储和邮政业	-	-
H	住宿和餐饮业	-	-
I	信息传输、软件和信息技术服务业	-	-
J	金融业	390,654,058.24	98.11
K	房地产业	-	-
L	租赁和商务服务业	-	-
M	科学研究和技术服务业	-	-
N	水利、环境和公共设施管理业	-	-
O	居民服务、修理和其他服务业	-	-
P	教育	-	-
Q	卫生和社会工作	-	-
R	文化、体育和娱乐业	-	-
S	综合	-	-
	合计	390,654,058.24	98.11

7.2.2 报告期末积极投资按行业分类的境内股票投资组合

代码	行业类别	公允价值（元）	占基金资产净值比例（%）
A	农、林、牧、渔业	-	-
B	采矿业	-	-

C	制造业	14,470.50	0.00
D	电力、热力、燃气及水生产和供应业	-	-
E	建筑业	-	-
F	批发和零售业	-	-
G	交通运输、仓储和邮政业	-	-
H	住宿和餐饮业	-	-
I	信息传输、软件和信息技术服务业	-	-
J	金融业	-	-
K	房地产业	-	-
L	租赁和商务服务业	-	-
M	科学研究和技术服务业	-	-
N	水利、环境和公共设施管理业	-	-
O	居民服务、修理和其他服务业	-	-
P	教育	-	-
Q	卫生和社会工作	-	-
R	文化、体育和娱乐业	-	-
S	综合	-	-
	合计	14,470.50	0.00

7.2.3 报告期末按行业分类的港股通投资股票投资组合

无。

7.3 期末按公允价值占基金资产净值比例大小排序的所有股票投资明细

7.3.1 期末指数投资按公允价值占基金资产净值比例大小排序的所有股票投资明细

金额单位：人民币元

序号	股票代码	股票名称	数量（股）	公允价值（元）	占基金资产净值比例（%）
1	600030	中信证券	2,587,741	51,185,516.98	12.85
2	300059	东方财富	3,401,184	48,296,812.80	12.13
3	600837	海通证券	2,590,858	23,887,710.76	6.00
4	601688	华泰证券	1,382,511	19,037,176.47	4.78
5	601211	国泰君安	1,208,998	16,913,882.02	4.25
6	600958	东方证券	1,402,706	13,606,248.20	3.42
7	600999	招商证券	995,982	13,515,475.74	3.39
8	000776	广发证券	794,413	11,685,815.23	2.93
9	601377	兴业证券	1,854,488	11,349,466.56	2.85

10	000166	申万宏源	2,419,978	11,180,298.36	2.81
11	601995	中金公司	241,703	8,585,290.56	2.16
12	601066	中信建投	347,957	8,420,559.40	2.11
13	601788	光大证券	525,252	8,346,254.28	2.10
14	601555	东吴证券	1,076,102	7,468,147.88	1.88
15	601901	方正证券	1,104,341	7,222,390.14	1.81
16	002736	国信证券	774,983	6,765,601.59	1.70
17	601108	财通证券	873,231	6,322,192.44	1.59
18	600109	国金证券	699,617	6,065,679.39	1.52
19	000783	长江证券	1,039,072	6,026,617.60	1.51
20	601162	天风证券	1,862,364	5,549,844.72	1.39
21	600918	中泰证券	748,086	5,169,274.26	1.30
22	002797	第一创业	902,200	5,160,584.00	1.30
23	601878	浙商证券	521,700	5,154,396.00	1.29
24	600061	国投资本	690,306	4,914,978.72	1.23
25	601990	南京证券	593,579	4,855,476.22	1.22
26	601696	中银证券	447,200	4,767,152.00	1.20
27	601099	太平洋	1,829,900	4,721,142.00	1.19
28	002673	西部证券	721,201	4,579,626.35	1.15
29	000728	国元证券	702,283	4,578,885.16	1.15
30	601198	东兴证券	521,950	4,186,039.00	1.05
31	601881	中国银河	345,900	4,015,899.00	1.01
32	600909	华安证券	755,750	3,529,352.50	0.89
33	002939	长城证券	433,700	3,525,981.00	0.89
34	002926	华西证券	423,727	3,521,171.37	0.88
35	000750	国海证券	1,023,665	3,429,277.75	0.86
36	600369	西南证券	891,785	3,255,015.25	0.82
37	002500	山西证券	578,830	3,229,871.40	0.81
38	601456	国联证券	319,714	2,909,397.40	0.73
39	601375	中原证券	740,000	2,745,400.00	0.69
40	002670	国盛金控	311,023	2,730,781.94	0.69
41	000686	东北证券	377,911	2,622,702.34	0.66
42	600906	财达证券	348,100	2,506,320.00	0.63
43	600155	华创云信	363,074	2,258,320.28	0.57
44	601236	红塔证券	252,878	1,883,941.10	0.47
45	600621	华鑫股份	169,700	1,803,911.00	0.45
46	600095	湘财股份	231,063	1,802,291.40	0.45
47	000712	锦龙股份	119,344	1,489,413.12	0.37
48	601136	首创证券	103,600	1,468,012.00	0.37
49	600864	哈投股份	280,200	1,431,822.00	0.36
50	002945	华林证券	71,392	976,642.56	0.25

7.3.2 期末积极投资按公允价值占基金资产净值比例大小排序的所有股票投资明细

金额单位：人民币元

序号	股票代码	股票名称	数量 (股)	公允价值 (元)	占基金资产净值比例 (%)
1	301419	阿莱德	330	14,470.50	0.00

7.4 报告期内股票投资组合的重大变动

7.4.1 累计买入金额超出期初基金资产净值 2%或前 20 名的股票明细

金额单位：人民币元

序号	股票代码	股票名称	本期累计买入金额	占期初基金资产净值比例 (%)
1	300059	东方财富	12,425,168.00	3.14
2	000776	广发证券	2,413,738.00	0.61
3	000166	申万宏源	2,161,756.00	0.55
4	601136	首创证券	1,544,121.00	0.39
5	002736	国信证券	1,448,317.00	0.37
6	002939	长城证券	1,428,087.00	0.36
7	000783	长江证券	1,198,460.00	0.30
8	002797	第一创业	1,033,481.00	0.26
9	002673	西部证券	957,253.00	0.24
10	000728	国元证券	928,109.00	0.23
11	600109	国金证券	758,434.00	0.19
12	002926	华西证券	725,641.00	0.18
13	000750	国海证券	710,056.00	0.18
14	002500	山西证券	676,682.00	0.17
15	000686	东北证券	557,911.00	0.14
16	002670	国盛金控	487,826.00	0.12
17	600030	中信证券	424,186.00	0.11
18	600155	华创云信	334,363.00	0.08
19	601901	方正证券	259,205.00	0.07
20	000712	锦龙股份	259,200.00	0.07

注：上述买入金额为买入成交金额（成交单价乘以成交数量），不包括相关交易费用。

7.4.2 累计卖出金额超出期初基金资产净值 2%或前 20 名的股票明细

金额单位：人民币元

序号	股票代码	股票名称	本期累计卖出金额	占期初基金资产净值比例 (%)
1	300059	东方财富	12,082,991.00	3.05
2	000776	广发证券	2,911,649.00	0.74
3	000166	申万宏源	2,434,904.00	0.62
4	002736	国信证券	1,694,382.00	0.43
5	000783	长江证券	1,372,945.00	0.35
6	002797	第一创业	1,203,850.00	0.30
7	000728	国元证券	1,092,891.00	0.28
8	002673	西部证券	1,092,685.00	0.28
9	002926	华西证券	834,617.00	0.21
10	000750	国海证券	819,370.00	0.21

11	002500	山西证券	781,726.00	0.20
12	000686	东北证券	640,096.00	0.16
13	600837	海通证券	610,393.00	0.15
14	002939	长城证券	609,980.00	0.15
15	002670	国盛金控	570,383.00	0.14
16	601211	国泰君安	452,898.00	0.11
17	601688	华泰证券	437,325.00	0.11
18	600958	东方证券	362,934.00	0.09
19	600999	招商证券	355,477.00	0.09
20	000712	锦龙股份	312,269.00	0.08

注：上述卖出金额为卖出成交金额（成交单价乘以成交数量），不包括相关交易费用。

7.4.3 买入股票的成本总额及卖出股票的收入总额

单位：人民币元

买入股票成本（成交）总额	33,053,964.60
卖出股票收入（成交）总额	33,769,351.75

注：上述买入股票成本总额和卖出股票收入总额均为买卖成交金额（成交单价乘以成交数量），不包括相关交易费用。

7.5 期末按债券品种分类的债券投资组合

无。

7.6 期末按公允价值占基金资产净值比例大小排序的前五名债券投资明细

无。

7.7 期末按公允价值占基金资产净值比例大小排序的所有资产支持证券投资明细

无。

7.8 报告期末按公允价值占基金资产净值比例大小排序的前五名贵金属投资明细

无。

7.9 期末按公允价值占基金资产净值比例大小排序的前五名权证投资明细

无。

7.10 本基金投资股指期货的投资政策

无。

7.11 报告期末本基金投资的国债期货交易情况说明

7.11.1 本期国债期货投资政策

无。

7.11.2 本期国债期货投资评价

无。

7.12 投资组合报告附注

7.12.1 基金投资的前十名证券的发行主体本期是否出现被监管部门立案调查，或在报告编制日前一年内受到公开谴责、处罚的情形

本基金本报告期末按公允价值占基金资产净值比例投资的前十名证券发行主体中，招商证券股份有限公司（600999）于 2022 年 9 月 20 日发布公告，公司于 2022 年 9 月 19 日收到了中国证监会《行政处罚决定书》（〔2022〕50 号）。招商证券作为中安科重大资产重组的独立财务顾问，履职过程中未勤勉尽责，导致出具的《独立财务顾问报告》存在误导性陈述，且后续在并购重组当事人发生较大变化对本次重组构成较大影响的情况时未能予以高度关注，未按照规定及时向中国证监会报告，违反了《上市公司并购重组财务顾问业务管理办法》（证监会令第 54 号）（以下简称《财务顾问管理办法》）第三条、第十九条第四项、第二十八条第五项之规定和 2005 年《证券法》第二十条第二款和第一百七十三条之规定，构成《财务顾问管理办法》第四十二条“财务顾问及其财务顾问主办人或者其他责任人员所发表的专业意见存在虚假记载、误导性陈述或者重大遗漏的，中国证监会责令改正并依据《证券法》第二百二十三条的规定予以处罚”以及 2005 年《证券法》第二百二十三条“证券服务机构未勤勉尽责，所制作、出具的文件有虚假记载、误导性陈述或者重大遗漏”所述情形。依据 2005 年《证券法》第二百二十三条的规定，中国证监会决定责令招商证券改正违法行为，没收业务收入 3150 万元，并处以 3150 万元罚款。

本基金本报告期末按公允价值占基金资产净值比例投资的前十名证券发行主体中，广发证券股份有限公司（000776）于 2023 年 4 月 18 日发布公告，公司于 2023 年 4 月 17 日收到中国证券监督管理委员会（以下简称“中国证监会”）《立案告知书》（证监立案字 0382023005 号），因公司在美尚生态景观股份有限公司 2018 年非公开发行股票的保荐业务中未勤勉尽责，涉嫌违法，根据《中华人民共和国证券法》《中华人民共和国行政处罚法》等法律法规，中国证监会决定对公司立案。

7.12.2 基金投资的前十名股票是否超出基金合同规定的备选股票库

基金投资的前十名股票未超出基金合同规定的投资范围。

7.12.3 期末其他各项资产构成

单位：人民币元

序号	名称	金额
1	存出保证金	46,395.88
2	应收清算款	-
3	应收股利	-
4	应收利息	-
5	应收申购款	-
6	其他应收款	3,785.38
7	待摊费用	-
8	其他	-
9	合计	50,181.26

7.12.4 期末持有的处于转股期的可转换债券明细

无。

7.12.5 期末前十名股票中存在流通受限情况的说明

7.12.5.1 期末指数投资前十名股票中存在流通受限情况的说明

金额单位：人民币元

序号	股票代码	股票名称	流通受限部分的公允价值	占基金资产净值比例 (%)	流通受限情况说明
1	300059	东方财富	1,915,580.00	0.48	转融通流通受限

7.12.5.2 期末积极投资前五名股票中存在流通受限情况的说明

金额单位：人民币元

序号	股票代码	股票名称	流通受限部分的公允价值	占基金资产净值比例 (%)	流通受限情况说明
1	301419	阿莱德	14,470.50	0.00	新发未上市

7.12.6 投资组合报告附注的其他文字描述部分

由于四舍五入原因，分项之和与合计可能有尾差。

§ 8 基金份额持有人信息

8.1 期末基金份额持有人户数及持有人结构

8.1.1 期末基金份额持有人户数及持有人结构

份额单位：份

持有人户数 (户)	户均持有的 基金份额	持有人结构			
		机构投资者		个人投资者	
		持有份额	占总份额比例 (%)	持有份额	占总份额比例 (%)

7,316	68,054.03	72,893,552.00	14.64	424,989,759.00	85.36
-------	-----------	---------------	-------	----------------	-------

8.1.2 目标基金的期末基金份额持有人户数及持有人结构

项目	持有份额（份）	占总份额比例（%）
建信中证全指证券公司交易型开放式指数证券投资基金发起式联接基金	51,187,700.00	10.28

8.2 期末上市基金前十名持有人

序号	持有人名称	持有份额（份）	占上市总份额比例（%）
1	陈思琪	6,000,000.00	1.21
1	四川新通瑞工程技术有限责任公司	6,000,000.00	1.21
3	中信建投证券股份有限公司	5,242,276.00	1.05
4	张招兴	5,000,000.00	1.00
5	庞书琼	4,406,600.00	0.89
6	张洪青	4,085,900.00	0.82
7	方正证券股份有限公司	4,048,013.00	0.81
8	中信证券股份有限公司	3,874,200.00	0.78
9	黄永耀	3,279,100.00	0.66
10	章亮	2,531,300.00	0.51
11	建信中证全指证券公司交易型开放式指数证券投资基金发起式联接基金	51,187,700.00	10.28

8.3 期末基金管理人的从业人员持有本基金的情况

截至本报告期末，基金管理人的从业人员未持有本基金。

8.4 期末基金管理人的从业人员持有本开放式基金份额总量区间情况

截至本报告期末，本公司高级管理人员、基金投资和研究部门负责人及本基金基金经理未持有本基金。

§9 开放式基金份额变动

单位：份

基金合同生效日（2020年6月29日）基金份额总额	2,977,883,311.00
本报告期期初基金份额总额	501,883,311.00
本报告期基金总申购份额	94,000,000.00
减：本报告期基金总赎回份额	98,000,000.00

本报告期基金拆分变动份额	-
本报告期期末基金份额总额	497,883,311.00

注：如有相应情况，申购含红利再投、转换入份额及金额，赎回含转换出份额及金额。

§ 10 重大事件揭示

10.1 基金份额持有人大会决议

本报告期，本基金未召开基金份额持有人大会。

10.2 基金管理人、基金托管人的专门基金托管部门的重大人事变动

本报告期内，基金管理人于 2023 年 1 月 19 日发布公告，自 2023 年 1 月 17 日起吴灵玲女士不再担任建信基金管理有限责任公司副总裁；基金管理人于 2023 年 2 月 18 日发布公告，自 2023 年 2 月 17 日起刘军先生不再担任建信基金管理有限责任公司董事长，暂由总裁张军红先生代为履行董事长职务；基金管理人于 2023 年 2 月 18 日发布公告，自 2023 年 2 月 17 日起聘任宫永媛女士担任建信基金管理有限责任公司副总裁；基金管理人于 2023 年 3 月 18 日发布公告，自 2023 年 3 月 17 日起聘任张力铮先生担任建信基金管理有限责任公司副总裁，张威威先生不再担任建信基金管理有限责任公司副总裁、首席信息官。上述事项均已按相关规定报中国证券监督管理委员会北京监管局和中国证券投资基金业协会备案。

本报告期内，本基金托管人的专门基金托管部门无重大人事变动。

10.3 涉及基金管理人、基金财产、基金托管业务的诉讼

本报告期无涉及本基金财产、基金管理业务、基金托管业务的诉讼事项。

10.4 基金投资策略的改变

本报告期基金投资策略未发生改变。

10.5 为基金进行审计的会计师事务所情况

报告期内本基金的审计机构为安永华明会计师事务所（特殊普通合伙），本报告期内会计师事务所未发生改变。

10.6 管理人、托管人及其高级管理人员受稽查或处罚等情况

10.6.1 管理人及其高级管理人员受稽查或处罚等情况

本报告期未发生公司和董事、监事和高级管理人员被中国证监会、基金业协会、证券交易所处罚或公开谴责，以及被财政、外汇和审计等部门施以重大处罚的情况。

10.6.2 托管人及其高级管理人员受稽查或处罚等情况

本报告期内本基金托管人及其高级管理人员未受到任何稽查或处罚。

10.7 基金租用证券公司交易单元的有关情况

10.7.1 基金租用证券公司交易单元进行股票投资及佣金支付情况

金额单位：人民币元

券商名称	交易单元数量	股票交易		应支付该券商的佣金		备注
		成交金额	占当期股票成交总额的比例 (%)	佣金	占当期佣金总量的比例 (%)	
中信证券	6	66,723,894.75	100.00	34,485.52	100.00	-
国金证券	1	-	-	-	-	-
西南证券	1	-	-	-	-	-
兴业证券	1	-	-	-	-	-

注：1、本基金根据中国证监会《关于完善证券投资基金交易席位制度有关问题的通知》（证监基金字[2007]48号）的规定及本基金管理人的《基金专用交易席位租用制度》，基金管理人制定了提供交易单元的券商的选择标准，具体如下：

（1）财务状况良好、经营管理规范、内部管理制度健全、风险管理严格，能够满足基金运作高度保密的要求，在最近一年内没有重大违规行为；

（2）具备基金运作所需的高效、安全的通讯条件，交易设施满足基金进行证券交易的需要；

（3）具备较强的研究能力，有固定的研究机构和专门的研究人员，能够对宏观经济、证券市场、行业、个券等进行深入、全面的研究，能够积极、有效地将研究成果及时传递给基金管理人，能够根据基金管理人所管理基金的特定要求进行专项研究服务；

（4）佣金费率合理。

2、根据以上标准进行考察后，基金管理人确定券商，与被选择的券商签订委托协议，并报中国证监会备案及通知基金托管人；

3、本基金本报告期内无新增和剔除交易单元。本基金与托管在同一托管行的公司其他基金共用交易单元。

10.7.2 基金租用证券公司交易单元进行其他证券投资的情况

金额单位：人民币元

券商名称	债券交易		债券回购交易		权证交易	
	成交金额	占当期债券成交总额的比例 (%)	成交金额	占当期债券回购成交总额的比例 (%)	成交金额	占当期权证成交总额的比例 (%)
中信证券	-	-	-	-	-	-

国金证 券	-	-	-	-	-	-
西南证 券	-	-	-	-	-	-
兴业证 券	-	-	-	-	-	-

10.8 其他重大事件

序号	公告事项	法定披露方式	法定披露日期
1	关于更新建信基金旗下公募基金产品适当性风险等级评定结果的公告	指定报刊和/或公司网站	2023 年 02 月 15 日

§ 11 影响投资者决策的其他重要信息

11.1 报告期内单一投资者持有基金份额比例达到或超过 20%的情况

无。

11.2 影响投资者决策的其他重要信息

无。

§ 12 备查文件目录

12.1 备查文件目录

- 1、中国证监会批准建信中证全指证券公司交易型开放式指数证券投资基金设立的文件；
- 2、《建信中证全指证券公司交易型开放式指数证券投资基金基金合同》；
- 3、《建信中证全指证券公司交易型开放式指数证券投资基金招募说明书》；
- 4、《建信中证全指证券公司交易型开放式指数证券投资基金托管协议》；
- 5、基金管理人业务资格批件和营业执照；
- 6、基金托管人业务资格批件和营业执照；
- 7、报告期内基金管理人在指定报刊上披露的各项公告。

12.2 存放地点

基金管理人或基金托管人处。

12.3 查阅方式

投资者可在营业时间免费查阅。也可在支付工本费后，在合理时间内取得上述文件的复印件。

建信基金管理有限责任公司

2023 年 8 月 30 日