

华夏中证银行交易型开放式指数  
证券投资基金发起式联接基金

**2023 年中期报告**

**2023 年 6 月 30 日**

基金管理人：华夏基金管理有限公司

基金托管人：中国银行股份有限公司

报告送出日期：二〇二三年八月三十日

## §1 重要提示及目录

### 1.1 重要提示

基金管理人的董事会、董事保证本报告所载资料不存在虚假记载、误导性陈述或重大遗漏，并对其内容的真实性、准确性和完整性承担个别及连带的法律责任。本中期报告已经三分之二以上独立董事签字同意，并由董事长签发。

基金托管人中国银行股份有限公司根据本基金合同规定，于 2023 年 8 月 28 日复核了本报告中的财务指标、净值表现、利润分配情况、财务会计报告、投资组合报告等内容，保证复核内容不存在虚假记载、误导性陈述或者重大遗漏。

基金管理人承诺以诚实信用、勤勉尽责的原则管理和运用基金资产，但不保证基金一定盈利。

基金的过往业绩并不代表其未来表现。投资有风险，投资者在作出投资决策前应仔细阅读本基金的招募说明书及其更新。

本报告中财务资料未经审计。

本报告期自 2023 年 1 月 1 日起至 6 月 30 日止。

## 1.2 目录

§1 重要提示及目录.....	1
§2 基金简介.....	3
§3 主要财务指标和基金净值表现.....	4
3.1 主要会计数据和财务指标.....	4
3.2 基金净值表现.....	5
§4 管理人报告.....	7
§5 托管人报告.....	14
§6 中期报告财务会计报告（未经审计）.....	14
6.1 资产负债表.....	14
6.2 利润表.....	15
6.3 净资产（基金净值）变动表.....	17
6.4 报表附注.....	18
§7 投资组合报告.....	35
7.1 期末基金资产组合情况.....	35
7.3 报告期末按行业分类的股票投资组合.....	36
7.4 期末按公允价值占基金资产净值比例大小排序的所有股票投资明细.....	36
7.5 报告期内股票投资组合的重大变动.....	37
7.6 期末按债券品种分类的债券投资组合.....	39
7.7 期末按公允价值占基金资产净值比例大小排序的前五名债券投资明细.....	39
7.8 期末按公允价值占基金资产净值比例大小排序的所有资产支持证券投资明细.....	39
7.9 报告期末按公允价值占基金资产净值比例大小排序的前五名贵金属投资明细.....	39
7.10 期末按公允价值占基金资产净值比例大小排序的前五名权证投资明细.....	39
7.11 本基金投资股指期货的投资政策.....	39
7.12 报告期末本基金投资的国债期货交易情况说明.....	39
7.13 投资组合报告附注.....	39
§8 基金份额持有人信息.....	40
§9 开放式基金份额变动.....	41
§10 重大事件揭示.....	41
§11 影响投资者决策的其他重要信息.....	43
§12 备查文件目录.....	44

## §2 基金简介

### 2.1 基金基本情况

基金名称	华夏中证银行交易型开放式指数证券投资基金发起式联接基金	
基金简称	华夏中证银行 ETF 联接	
基金主代码	008298	
交易代码	008298	
基金运作方式	契约型开放式	
基金合同生效日	2019 年 12 月 6 日	
基金管理人	华夏基金管理有限公司	
基金托管人	中国银行股份有限公司	
报告期末基金份额总额	431,272,203.65 份	
基金合同存续期	不定期	
下属分级基金的基金简称	华夏中证银行 ETF 联接 A	华夏中证银行 ETF 联接 C
下属分级基金的交易代码	008298	008299
报告期末下属分级基金的份额总额	179,029,436.44 份	252,242,767.21 份

#### 2.1.1 目标基金基本情况

基金名称	华夏中证银行交易型开放式指数证券投资基金
基金主代码	515020
基金运作方式	交易型开放式
基金合同生效日	2019 年 10 月 24 日
基金份额上市的证券交易所	上海证券交易所
上市日期	2019 年 12 月 3 日
基金管理人名称	华夏基金管理有限公司
基金托管人名称	中国银行股份有限公司

### 2.2 基金产品说明

投资目标	通过对目标 ETF 基金份额的投资，追求跟踪标的指数，获得与指数收益相似的回报。
投资策略	主要投资策略包括目标 ETF 投资策略、股票投资策略、债券投资策略、衍生品投资策略、资产支持证券投资策略、参与转融通证券出借业务策略等。
业绩比较基准	中证银行指数收益率×95%+人民币活期存款税后利率×5%。
风险收益特征	本基金为目标 ETF 的联接基金，目标 ETF 为股票型指数基金，因此本基金的风险与收益高于混合基金、债券基金与货币市场基金。

#### 2.2.1 目标基金产品说明

投资目标	紧密跟踪标的指数，追求跟踪偏离度和跟踪误差最小化。
投资策略	主要投资策略包括组合复制策略、替代性策略、存托凭证投资策略、衍生品

	投资策略、债券投资策略等。
业绩比较基准	中证银行指数收益率。
风险收益特征	本基金为股票基金，其预期风险和预期收益高于混合基金、债券基金与货币市场基金。

### 2.3 基金管理人和基金托管人

项目		基金管理人	基金托管人
名称		华夏基金管理有限公司	中国银行股份有限公司
信息披露 负责人	姓名	李彬	许俊
	联系电话	400-818-6666	010-66596688
	电子邮箱	service@ChinaAMC.com	fxjd_hq@bank-of-china.com
客户服务电话		400-818-6666	95566
传真		010-63136700	010-66594942
注册地址		北京市顺义区安庆大街甲3号院	北京市西城区复兴门内大街1号
办公地址		北京市西城区金融大街33号通泰大厦B座8层	北京市西城区复兴门内大街1号
邮政编码		100033	100818
法定代表人		杨明辉	葛海蛟

### 2.5 信息披露方式

本基金选定的信息披露报纸名称	《证券时报》
登载基金中期报告正文的管理人互联网网址	www.ChinaAMC.com
基金中期报告备置地点	基金管理人和/或基金托管人的住所/办公地址

### 2.6 其他相关资料

项目	名称	办公地址
注册登记机构	华夏基金管理有限公司	北京市西城区金融大街 33 号通泰大厦 B 座 8 层

## §3 主要财务指标和基金净值表现

### 3.1 主要会计数据和财务指标

金额单位：人民币元

3.1.1 期间数据和指标	报告期（2023 年 1 月 1 日至 2023 年 6 月 30 日）	
	华夏中证银行 ETF 联接 A	华夏中证银行 ETF 联接 C
本期已实现收益	-1,443,491.32	-3,341,654.34
本期利润	-182,134.47	2,305,961.12
加权平均基金份额本	-0.0010	0.0067

期利润		
本期加权平均净值利润率	-0.09%	0.61%
本期基金份额净值增长率	0.00%	-0.15%
3.1.2 期末数据和指标	报告期末(2023 年 6 月 30 日)	
	华夏中证银行 ETF 联接 A	华夏中证银行 ETF 联接 C
期末可供分配利润	3,115,950.64	1,508,092.12
期末可供分配基金份额利润	0.0174	0.0060
期末基金资产净值	195,795,847.23	272,952,264.63
期末基金份额净值	1.0937	1.0821
3.1.3 累计期末指标	报告期末(2023 年 6 月 30 日)	
	华夏中证银行 ETF 联接 A	华夏中证银行 ETF 联接 C
基金份额累计净值增长率	9.37%	8.21%

注：①所述基金业绩指标不包括持有人认购或交易基金的各项费用，计入费用后实际收益水平要低于所列数字。

②本期已实现收益指基金本期利息收入、投资收益、其他收入（不含公允价值变动收益）扣除相关费用和信用减值损失后的余额，本期利润为本期已实现收益加上本期公允价值变动收益。

③期末可供分配利润为期末资产负债表中未分配利润与未分配利润中已实现部分的孰低数。

### 3.2 基金净值表现

#### 3.2.1 基金份额净值增长率及其与同期业绩比较基准收益率的比较

##### 华夏中证银行 ETF 联接 A

阶段	份额净值增长率①	份额净值增长率标准差②	业绩比较基准收益率③	业绩比较基准收益率标准差④	①—③	②—④
过去一个月	-0.47%	0.88%	-1.97%	0.95%	1.50%	-0.07%
过去三个月	2.21%	1.10%	0.36%	1.14%	1.85%	-0.04%
过去六个月	0.00%	0.93%	-1.99%	0.96%	1.99%	-0.03%
过去一年	-4.96%	1.00%	-9.53%	1.03%	4.57%	-0.03%
过去三年	16.25%	1.13%	-4.34%	1.19%	20.59%	-0.06%
自基金合同生效起至今	9.37%	1.11%	-14.34%	1.18%	23.71%	-0.07%

##### 华夏中证银行 ETF 联接 C

阶段	份额净值增长率①	份额净值增长率标准差②	业绩比较基准收益率③	业绩比较基准收益率标准差④	①—③	②—④
过去一个月	-0.51%	0.88%	-1.97%	0.95%	1.46%	-0.07%

过去三个月	2.12%	1.10%	0.36%	1.14%	1.76%	-0.04%
过去六个月	-0.15%	0.93%	-1.99%	0.96%	1.84%	-0.03%
过去一年	-5.25%	1.00%	-9.53%	1.03%	4.28%	-0.03%
过去三年	15.22%	1.13%	-4.34%	1.19%	19.56%	-0.06%
自基金合同生效起至今	8.21%	1.11%	-14.34%	1.18%	22.55%	-0.07%

### 3.2.2 自基金合同生效以来基金份额累计净值增长率变动及其与同期业绩比较基准收益率变动的比较

华夏中证银行交易型开放式指数证券投资基金发起式联接基金

份额累计净值增长率与业绩比较基准收益率历史走势对比图

(2019年12月6日至2023年6月30日)

华夏中证银行 ETF 联接 A

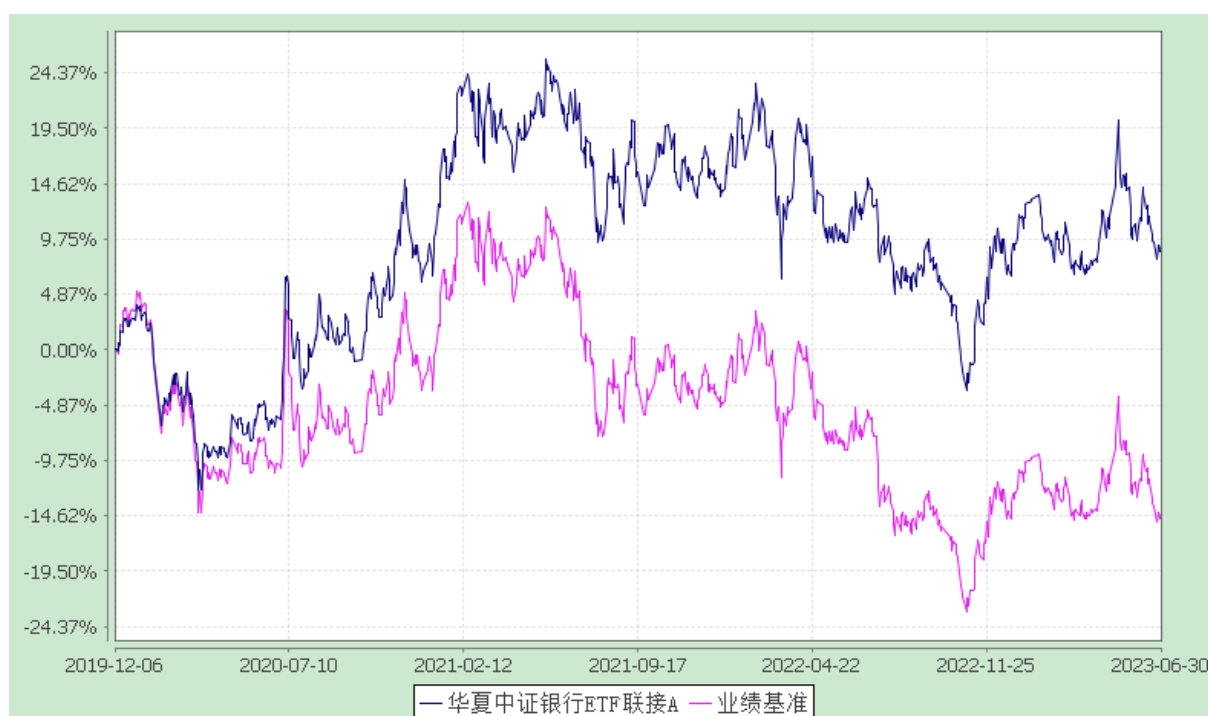

华夏中证银行 ETF 联接 C

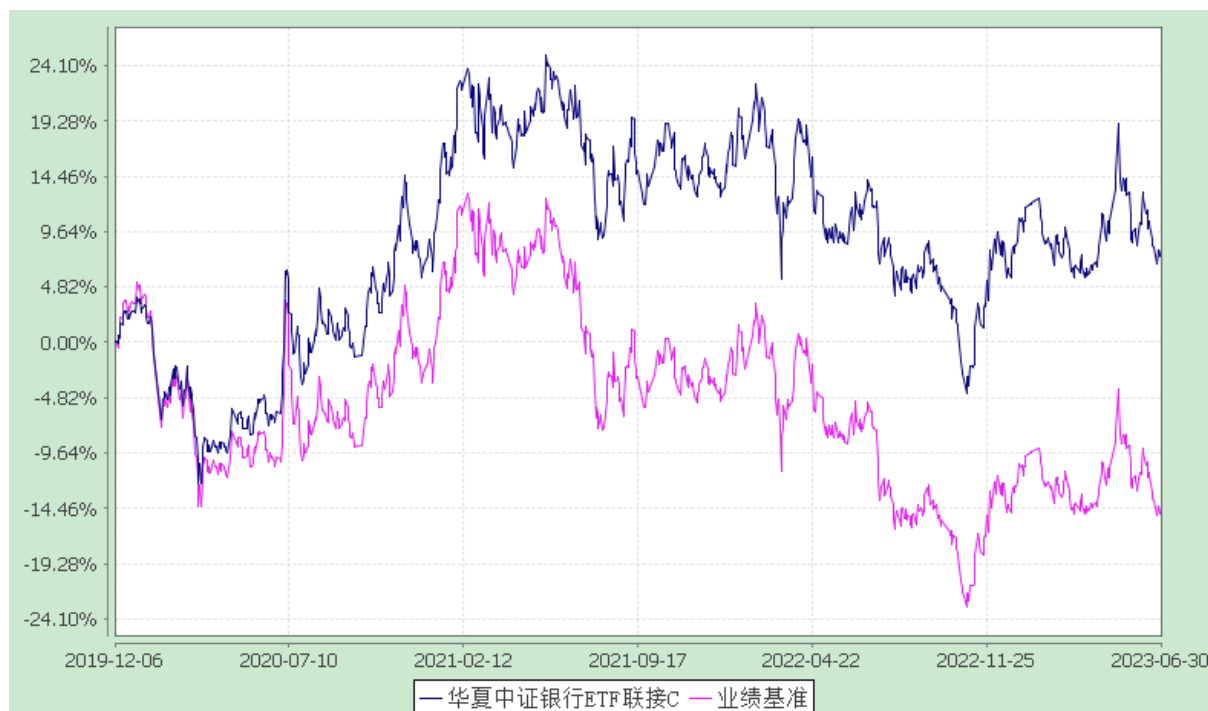

## §4 管理人报告

### 4.1 基金管理人及基金经理情况

#### 4.1.1 基金管理人及其管理基金的经验

华夏基金管理有限公司成立于 1998 年 4 月 9 日，是经中国证监会批准成立的首批全国性基金管理公司之一。公司总部设在北京，在北京、上海、深圳、成都、南京、杭州、广州、青岛、武汉、沈阳设有分公司，在香港、深圳、上海设有子公司。公司是首批全国社保基金管理人、首批企业年金基金管理人、境内首批 QDII 基金管理人、境内首只 ETF 基金管理人、境内首只沪港通 ETF 基金管理人、首批内地与香港基金互认基金管理人、首批基本养老保险基金投资管理人资格、首家加入联合国责任投资原则组织的公募基金公司、首批公募 FOF 基金管理人、首批公募养老目标基金管理人、首批个人养老金基金管理人、境内首批中日互通 ETF 基金管理人、首批商品期货 ETF 基金管理人、首批公募 MOM 基金管理人、首批纳入互联互通 ETF 基金管理人、首批北交所主题基金管理人以及特定客户资产管理人、保险资金投资管理人、公募 REITs 管理人，国内首家承诺“碳中和”具体目标和路径的公募基金公司，香港子公司是首批 RQFII 基金管理人。华夏基金是业务领域最广泛的基金管理公司之一。

华夏基金是境内 ETF 基金资产管理规模最大的基金管理公司之一，在 ETF 基金管理方面积累了丰富的经验，形成了覆盖大盘蓝筹、宽基指数、中小创指数、主题指数、行业指数、SmartBeta 策略、



海外市场指数、信用债指数、商品指数等较为完整的产品线。

华夏基金以深入的投资研究为基础，尽力捕捉市场机会，为投资人谋求良好的回报。根据银河证券基金研究中心《中国基金业绩评价报告》，截至 2023 年 6 月 30 日，华夏基金旗下多只产品近 1 年同类排名领先（基金排名不作为产品未来表现的保证），其中：

主动权益产品：在养老目标风险 FOF(权益资产 0-30%)(A 类)中，华夏保守养老一年持有混合(FOF)(A 类)排名第 1/59；在对冲策略绝对收益目标基金(A 类)中，华夏安泰对冲策略 3 个月定开混合排名第 1/22；在汽车主题行业偏股型基金(A 类)中，华夏新能源车龙头混合发起式(A 类)排名第 1/11；在低碳环保行业股票型基金(A 类)中，华夏节能环保股票(A 类)排名第 2/10；在消费行业偏股型基金(A 类)中，华夏网购精选混合(A 类)排名第 2/66、华夏新兴消费混合(A 类)排名第 9/66；在 QDII 混合基金(A 类)中，华夏全球科技先锋混合(QDII)排名第 3/43；在偏债型基金(A 类)中，华夏磐泰混合(LOF)(A 类)排名前 2%(13/619)、华夏睿磐泰盛混合排名前 3%(19/619)、华夏永利一年持有混合(A 类)排名前 10%(61/619)；在灵活配置型基金(基准股票比例 30%-60%)(A 类)中，华夏稳增混合排名前 3%(14/440)、华夏新锦绣混合(A 类)排名前 4%(18/440)；在标准股票型基金(A 类)中，华夏智胜先锋股票(LOF)(A 类)排名前 4%(13/317)、华夏智胜价值成长股票(A 类)排名前 6%(20/317)；在偏股型基金(股票上限 95%)(A 类)中，华夏磐利一年定开混合(A 类)排名前 5%(11/214)、华夏磐锐一年定开混合(A 类)排名前 10%(21/214)；在偏股型基金(股票上下限 60%-95%)(A 类)中，华夏核心制造混合(A 类)排名前 9%(126/1403)、华夏价值精选混合排名前 9%(133/1403)。

固收与固收+产品：在 QDII 债券型基金(A 类)中，华夏大中华信用债券(QDII)(A 类)排名第 1/24、华夏收益债券(QDII)(A 类)排名第 3/24；在短期纯债债券型基金(A 类)中，华夏 30 天滚动短债债券发起式(A 类)排名第 8/108；在长期纯债债券型基金(A 类)中，华夏鼎隆债券(A 类)排名前 6%(71/1228)、华夏鼎航债券(A 类)排名前 6%(76/1228)、华夏鼎英债券(A 类)排名前 7%(87/1228)；在普通债券型基金(可投转债)(A 类)中，华夏鼎禄三个月定开债券(A 类)排名前 9%(32/376)；在普通债券型基金(二级)(A 类)中，华夏恒融债券排名前 8%(30/368)。

指数与量化产品：在增强规模指数股票型基金(A 类)中，华夏中证 500 指数增强(A 类)排名第 1/132、华夏中证 500 指数智选增强(A 类)排名第 2/132；在主题指数股票 ETF 联接基金(A 类)中，华夏中证动漫游戏 ETF 发起式联接(A 类)排名第 1/110；在信用债指数债券型基金(A 类)中，华夏亚债中国指数(A 类)排名第 2/16；在 QDII 跨境股票 ETF 基金中，华夏纳斯达克 100ETF(QDII)排名第 2/33、华夏野村日经 225ETF 排名第 7/33；在 QDII 跨境股票 ETF 联接基金(A 类)中，华夏恒生 ETF 联接(A 类)排名第 3/10；在主题指数股票 ETF 基金中，华夏中证动漫游戏 ETF 排名第 1/313、华夏中证云计算与大数据主题 ETF 排名第 6/313、华夏中证大数据产业 ETF 排名前 5%(15/313)、华夏中证文娱传

媒 ETF 排名前 6%(18/313)、华夏中证金融科技主题 ETF 排名前 10%(30/313); 在规模指数股票 ETF 基金中, 华夏沪港通恒生 ETF 排名第 4/136; 在规模指数股票 ETF 联接基金(A 类)中, 华夏沪港通恒生 ETF 联接(A 类)排名第 4/102; 在行业指数股票 ETF 联接基金(A 类)中, 华夏中证银行 ETF 联接(A 类)排名第 6/30。

在《中国证券报》第十九届中国基金业金牛奖评选中, 华夏基金荣获“被动投资金牛基金公司”, 成为业内连续 7 年获此殊荣的基金公司。在证券时报主办的第十八届中国基金业明星基金奖评选活动中, 华夏基金凭借卓越的投资实力以及优秀的中长期业绩回报, 将两大奖项收入囊中: 公司层面, 华夏基金荣获“三年期海外投资明星基金公司”; 产品层面, 华夏沪深 300ETF 荣获“三年持续回报指数型明星基金奖”。在《上海证券报》主办的第十九届“金基金”奖评选活动中, 华夏基金将三大基金奖项收入囊中: 公司层面, 华夏基金荣获“金基金 被动投资基金管理公司奖”; 产品层面, 华夏能源革新股票荣获“金基金 投资回报基金奖”, 华夏沪深 300ETF 荣获“金基金 指数基金三年期奖”。

在客户服务方面, 2023 年上半年, 华夏基金继续以客户需求为导向, 努力提高客户使用的便利性和服务体验: (1) 华夏基金直销渠道优化页面显示, 升级搜索及查询功能, 给客户更方便直观的使用体验; (2) 华夏基金管家客户端优化“忘记密码”功能及定投模块, 从客户投资需求出发, 进一步提升操作体验; (3) 与华润银行等代销机构合作, 拓展更加丰富的客户理财渠道; (4) 开展“帮你问了 ChatGPT”、“华夏基金户口本”、“指数攻防值来啦!”、“亲子财商 36 计”等活动, 为客户提供了多样化的投资者教育和关怀服务。

#### 4.1.2 基金经理（或基金经理小组）及基金经理助理的简介

姓名	职务	任本基金的基金经理 (助理) 期限		证券从业 年限	说明
		任职日期	离任日期		
李俊	本基金的 基金经理	2019-12-06	-	15 年	硕士。曾任职于北京市金杜律师事务所证券部。2008 年 12 月加入华夏基金管理有限公司。历任数量投资部研究员、基金经理助理、华夏新趋势灵活配置混合型证券投资基金基金经理 (2018 年 1 月 17 日至 2021 年 5 月 26 日期间)、华夏新锦绣灵活配置混合型证券投资基金基金经理 (2019 年 1 月 31 日至 2021 年 5 月 26 日期间)、华夏中证全指证券公司交易型开放式指数证券投资基金基金经理 (2019 年 9

				<p>月 17 日至 2021 年 12 月 13 日期间)、华夏中证全指证券公司交易型开放式指数证券投资基金发起式联接基金基金经理(2020 年 4 月 3 日至 2021 年 12 月 13 日期间)、上证金融地产交易型开放式指数发起式证券投资基金基金经理(2017 年 12 月 11 日至 2022 年 3 月 14 日期间)、华夏中证智能汽车主题交易型开放式指数证券投资基金基金经理(2021 年 5 月 13 日至 2022 年 8 月 22 日期间)、上证医药卫生交易型开放式指数发起式证券投资基金基金经理(2021 年 5 月 27 日至 2022 年 8 月 22 日期间)等。</p>
--	--	--	--	--

注：①上述“任职日期”和“离任日期”为根据公司决定确定的聘任日期和解聘日期。首任基金经理的，其“任职日期”为基金合同生效日。

②证券从业的含义遵从行业协会《证券业从业人员资格管理办法》的相关规定。

#### 4.2 管理人对报告期内本基金运作遵规守信情况的说明

报告期内，本基金管理人严格遵守《中华人民共和国证券投资基金法》、《公开募集证券投资基金运作管理办法》、《证券投资基金管理公司公平交易制度指导意见》、《基金管理公司开展投资、研究活动防控内幕交易指导意见》等法律法规和基金合同，本着诚实信用、勤勉尽责、安全高效的原则管理和运用基金资产，在严格控制投资风险的基础上，为基金份额持有人谋求最大利益，没有损害基金份额持有人利益的行为。

#### 4.3 管理人对报告期内公平交易情况的专项说明

##### 4.3.1 公平交易制度的执行情况

本基金管理人一贯公平对待旗下管理的所有基金和组合，制定并严格遵守相应的制度和流程，通过系统和人工等方式在各环节严格控制交易公平执行。报告期内，本基金管理人严格执行了《证券投资基金管理公司公平交易制度指导意见》和《华夏基金管理有限公司公平交易制度》的规定。

##### 4.3.2 异常交易行为的专项说明

报告期内未发现本基金存在异常交易行为。

报告期内，本基金管理人旗下所有投资组合参与的交易所公开竞价交易中，同日反向交易成交较少的单边交易量超过该证券当日成交量的 5%的交易共有 90 次，均为指数量化投资组合因投资策略

略需要和其他组合发生的反向交易。

#### 4.4 管理人对报告期内基金的投资策略和业绩表现的说明

##### 4.4.1 报告期内基金投资策略和运作分析

本基金跟踪的标的指数为中证银行指数，基金业绩比较基准为：中证银行指数收益率 $\times 95\%$  + 人民币活期存款税后利率 $\times 5\%$ ，中证银行指数选取中证全指样本股中的银行业股票组成，以反映该行业股票的整体表现。本基金通过交易所买卖或申购赎回的方式投资于目标 ETF（华夏中证银行交易型开放式指数证券投资基金），从而实现基金投资目标，基金也可以通过买入中证银行指数成份股来跟踪标的指数。

上半年，国际环境的现状，再次让我们真切地认识到，和平与发展的时代主题下，国际环境日趋复杂，不稳定性不确定性明显增加。我国发展仍处于重要战略机遇期，但机遇和挑战都有新的发展变化。当今世界，逆全球化已经成为一个无法回避的话题，其影响也逐渐在经济领域各个方面体现出来。

国内方面，年初市场对疫情政策放开后经济的自然修复有较强的预期，但几个月下来，经济并没有出现预料中的强劲修复，动能较差，投资受制于信心，消费受制于收入，尤其是之前表现较好的出口也面临较大的压力。当下中国经济修复动能较差，主要来自三重压力，内部的房地产政策、外部的美国蓄意与中国脱钩，以及三年疫情的冲击。这三个因素，几乎不留死角地，在不同层面、不同程度上冲击着中国的经济，尤其当这种冲击在很大程度上实现了时间上重叠、事件上共振时，影响之大不言而喻。

从政策基调看，我们前期主要还是着眼长远，强调供给侧，积极而科学地破解科技难题，所以在需求政策方面保持了较强的定力；但我们面临的问题，除了科技领域的卡脖子，还有经济领域的潜在的通缩风险，所以努力扩大内需，仍然是必要的。

面对当前的大环境与小周期，如何避免当年日本在资产价格暴跌和刚性负债诱发的资产负债表衰退，是我们需要认真思考的。经济其实是一个生态，如何让资产负债表较为健康的主体加杠杆，是非常重要的，除了中央政府加杠杆之外，其实还有资产负债表依然健康的部分居民与企业，这也意味着，当前国内经济的问题，症结还是信心的问题，信心的恢复有赖决策者强有力的信号指引与信用重塑。政策方面，中央经济工作会议要求积极的财政政策要加力提效，稳健的货币政策要精准有力，政策基调维持宽松。

市场方面，经济修复动能不足、政策基调保持定力、美国经济韧性背景下美联储降息预期的一再延后，共同导向之前的强预期与当下的弱现实的错配，并主导了市场基调，去年底以来的增量市场切换为存量乃至缩量市场。报告期内市场整体维持震荡，结构上，由于政策基调倾向于供给侧，

也即对于科技的支持，这一政策基调映射在资本市场，人工智能、数字经济为代表的科技板块表现较好。

基金投资运作方面，作为被动指数基金，本基金主要采取复制指数的投资策略，报告期内，本基金在做好跟踪标的指数的基础上，认真应对投资者日常申购、赎回等工作。

#### 4.4.2 报告期内基金的业绩表现

截至 2023 年 6 月 30 日，华夏中证银行 ETF 联接 A 份额净值为 1.0937 元，本报告期份额净值增长率为 0.00%，同期业绩比较基准增长率-1.99%，本报告期跟踪偏离度为+1.99%；华夏中证银行 ETF 联接 C 份额净值为 1.0821 元，本报告期份额净值增长率为-0.15%，同期业绩比较基准增长率-1.99%，本报告期跟踪偏离度为+1.84%。与业绩比较基准产生偏离的主要原因为成份股分红、日常运作费用、指数结构调整、申购赎回等产生的差异。

#### 4.5 管理人对宏观经济、证券市场及行业走势的简要展望

展望未来，我们需要重点关注的主要是三个因素，美联储的政策、中国的经济恢复情况、中国的政策基调。

为了应对通胀，美联储采取了激进的加息政策，当前联邦基金利率已达 5.00-5.25%，未来如何走？目前看美联储主要需要关注两个方面的因素：一是金融领域，类似硅谷银行这样的风险，是个例吗？恐怕不是，骤松骤紧的货币政策会给很多经济实体造成冲击，尤其疫情后美国的天量宽松，之后又非常激进地加息，很多资产负债表不是特别健康的实体都很难承受这样的变化，尤其是之前加杠杆，期限配置不合理的实体，这是我们未来关注美联储政策的一个重要的方向，如果出现这样的金融风险的扩散，美联储的货币政策的转向也就不远了。另一个是经济领域，这么高的利率对经济的冲击显然是非常大的，尽管一些数据看上去仍然有韧性，但继续维持这么高的利率，这种韧性的持续性能有多久是值得怀疑的。但是相比较于金融风险，经济领域的指标，虽然重要，但紧迫性并没有那么强，仅就经济而言，美联储早一点降息或晚一点降息造成的影响相对可控，那么仅从经济领域来看，美联储其实可以选择将利率维持在当前位置观察一段时间。甚至如美联储说的，信用紧缩甚至有利于控制通胀。这是我们观察美联储未来走向的两个重要事项。那么结论就是，如果仅仅是经济增长的指标较差，美联储的转向可能会晚于预期，但如果中间出现其他的风险事件，那么美联储的转向或者给出的转向预期就会提前。此外，除了经济金融方面的因素，美联储的货币政策事实上也受到其他因素的影响，比如欧洲的货币政策怎么走？以及受政治因素的影响，尤其是在美国大选临近，这也是美联储需要关注的因素。

国内方面，毫无疑问，国内经济的修复面临的困难是比较大的，但与此同时，我们也要看到积极的一面，下半年可关注库存变化，观察来自周期的力量；政策方面，前文提及，内部的房地产政

策、美国蓄意与中国脱钩、疫情是经济压力的三大来源，疫情业已过去，后续主要是逐渐修复，与美国政府的举措相比，房地产政策及背后的政策脉络毕竟是内政，对于政策的节奏与强度，我们可以掌握主动，也是眼下需要调整，也是能够调整的主要方向。而如何对冲中美脱钩带来的冲击，增强产业链层面的向心力，是信用重塑的范畴。

至于政策调整的时机，当经济增长动能出现进一步衰减，尤其是出口数据回落，三驾马车都呈现疲态时，至少需要输入新的信用，通过财政主动作为接入新的动力，以确保经济机器的正常运转并维持在一个合理的均衡中，尽力避免加速负向螺旋的形成。通过 6 月降息的落地其实可以看到，政策的天平从更为强调供给侧的高质量发展，开始逐渐向兼顾需求侧改变，可继续期待扩大内需的政策。

市场方面，当市场到了一个底部区间时，美联储的降息预期、国内经济的修复、政策的基调，任何一个方面出现利好都会带来市场向上的力量。

我们将继续有效控制基金的跟踪偏离度和跟踪误差，以实现投资者获取指数投资收益及其他模式盈利的投资目标。同时，我们也将积极争取推动产品的进一步创新，充分发挥 ETF 的功能，为各类投资者提供更多、更好的投资机会。

珍惜基金份额持有人的每一分投资和每一份信任，本基金将继续奉行华夏基金管理有限公司“为信任奉献回报”的经营理念，规范运作，审慎投资，勤勉尽责地为基金份额持有人谋求长期、稳定的回报。

#### 4.6 管理人对报告期内基金估值程序等事项的说明

根据中国证监会相关规定及基金合同约定，本基金管理人作为准确、及时进行基金估值和份额净值计价，制定了基金估值和份额净值计价的业务管理制度，建立了估值委员会，使用可靠的估值业务系统，设有完善的风险监测、控制和报告机制。本基金托管人审阅本基金管理人采用的估值原则及技术，并复核、审查基金资产净值和基金份额申购、赎回价格。会计师事务所在估值调整导致基金资产净值的变化在 0.25% 以上时对所采用的相关估值技术、假设及输入值的适当性发表专业意见。定价服务机构按照商业合同约定提供定价服务。

#### 4.7 管理人对报告期内基金利润分配情况的说明

本基金本报告期未进行利润分配，符合相关法规及基金合同的规定。

#### 4.8 报告期内管理人对本基金持有人数或基金资产净值预警情形的说明

报告期内，本基金未出现连续二十个工作日基金份额持有人数量不满二百人或者基金资产净值低于五千万元的情形。

## §5 托管人报告

### 5.1 报告期内本基金托管人遵规守信情况声明

本报告期内，中国银行股份有限公司（以下称“本托管人”）在华夏中证银行交易型开放式指数证券投资基金发起式联接基金（以下称“本基金”）的托管过程中，严格遵守《证券投资基金法》及其他有关法律法规、基金合同和托管协议的有关规定，不存在损害基金份额持有人利益的行为，完全尽职尽责地履行了应尽的义务。

### 5.2 托管人对报告期内本基金投资运作遵规守信、净值计算、利润分配等情况的说明

本报告期内，本托管人根据《证券投资基金法》及其他有关法律法规、基金合同和托管协议的规定，对本基金管理人的投资运作进行了必要的监督，对基金资产净值的计算、基金份额申购赎回价格的计算以及基金费用开支等方面进行了认真地复核，未发现本基金管理人存在损害基金份额持有人利益的行为。

### 5.3 托管人对本中期报告中财务信息等内容的真实、准确和完整发表意见

本报告中的财务指标、净值表现、收益分配情况、财务会计报告（注：财务会计报告中的“金融工具风险及管理”、“关联方承销证券”、“关联方证券出借”部分未在托管人复核范围内）、投资组合报告等数据真实、准确和完整。

## §6 中期报告财务会计报告（未经审计）

### 6.1 资产负债表

会计主体：华夏中证银行交易型开放式指数证券投资基金发起式联接基金

报告截止日：2023 年 6 月 30 日

单位：人民币元

资产	附注号	本期末 2023 年 6 月 30 日	上年度末 2022 年 12 月 31 日
<b>资产：</b>			
银行存款	6.4.7.1	25,982,823.26	26,639,144.38
结算备付金		143,830.54	28,785.31
存出保证金		70,627.84	4,570.90
交易性金融资产	6.4.7.2	443,746,111.16	453,371,880.12
其中：股票投资		2,986,130.00	2,903,586.00
基金投资		440,759,981.16	450,468,294.12
债券投资		-	-

资产支持证券投资		-	-
贵金属投资		-	-
其他投资		-	-
衍生金融资产	6.4.7.3	-	-
买入返售金融资产	6.4.7.4	-	-
应收清算款		-	-
应收股利		-	-
应收申购款		582,187.89	1,708,958.94
递延所得税资产		-	-
其他资产	6.4.7.5	-	-
资产总计		470,525,580.69	481,753,339.65
<b>负债和净资产</b>	<b>附注号</b>	<b>本期末 2023年6月30日</b>	<b>上年度末 2022年12月31日</b>
<b>负债：</b>			
短期借款		-	-
交易性金融负债		-	-
衍生金融负债	6.4.7.3	-	-
卖出回购金融资产款		-	-
应付清算款		-	-
应付赎回款		1,312,685.35	2,436,937.64
应付管理人报酬		14,067.86	11,462.41
应付托管费		2,813.60	2,292.48
应付销售服务费		88,884.48	72,521.53
应付投资顾问费		-	-
应交税费		-	-
应付利润		-	-
递延所得税负债		-	-
其他负债	6.4.7.6	359,017.54	290,192.83
负债合计		1,777,468.83	2,813,406.89
<b>净资产：</b>			
实收基金	6.4.7.7	431,272,203.65	440,306,751.07
未分配利润	6.4.7.8	37,475,908.21	38,633,181.69
净资产合计		468,748,111.86	478,939,932.76
负债和净资产总计		470,525,580.69	481,753,339.65

注：报告截止日 2023 年 6 月 30 日，华夏中证银行 ETF 联接 A 基金份额净值 1.0937 元，华夏中证银行 ETF 联接 C 基金份额净值 1.0821 元；华夏中证银行 ETF 联接基金份额总额 431,272,203.65 份（其中 A 类 179,029,436.44 份，C 类 252,242,767.21 份）。

## 6.2 利润表

会计主体：华夏中证银行交易型开放式指数证券投资基金发起式联接基金

本报告期：2023 年 1 月 1 日至 2023 年 6 月 30 日



单位：人民币元

项目	附注号	本期 2023年1月1日至 2023年6月30日	上年度可比期间 2022年1月1日至2022 年6月30日
<b>一、营业总收入</b>		2,874,810.38	8,021,725.20
1.利息收入		59,773.86	57,232.57
其中：存款利息收入	6.4.7.9	59,773.86	57,232.57
债券利息收入		-	-
资产支持证券利息收入		-	-
买入返售金融资产收入		-	-
证券出借利息收入		-	-
其他利息收入		-	-
2.投资收益（损失以“-”填列）		-4,194,392.08	461,806.82
其中：股票投资收益	6.4.7.10	-397,292.95	-934,367.26
基金投资收益	6.4.7.11	-3,852,247.64	1,356,168.46
债券投资收益	6.4.7.12	-	-
资产支持证券投资收益	6.4.7.13	-	-
贵金属投资收益		-	-
衍生工具收益	6.4.7.14	-	-
股利收益	6.4.7.15	55,148.51	40,005.62
其他投资收益		-	-
3.公允价值变动收益（损失以“-”号填列）	6.4.7.16	6,908,972.31	7,189,022.13
4.汇兑收益（损失以“-”号填列）		-	-
5.其他收入（损失以“-”号填列）	6.4.7.17	100,456.29	313,663.68
<b>减：二、营业总支出</b>		750,983.73	652,728.73
1.管理人报酬		81,688.55	72,034.95
2.托管费		16,337.66	14,406.92
3.销售服务费		557,619.76	476,266.78
4.投资顾问费		-	-
5.利息支出		-	-
其中：卖出回购金融资产支出		-	-
6.信用减值损失	6.4.7.18	-	-
7.税金及附加		1,842.73	1,345.75
8.其他费用	6.4.7.19	93,495.03	88,674.33
<b>三、利润总额（亏损总额以“-”号填列）</b>		2,123,826.65	7,368,996.47
减：所得税费用		-	-
<b>四、净利润（净亏损以“-”号填列）</b>		2,123,826.65	7,368,996.47
<b>五、其他综合收益的税后净额</b>		-	-
<b>六、综合收益总额</b>		2,123,826.65	7,368,996.47

## 6.3 净资产（基金净值）变动表

会计主体：华夏中证银行交易型开放式指数证券投资基金发起式联接基金

本报告期：2023 年 1 月 1 日至 2023 年 6 月 30 日

单位：人民币元

项目	本期 2023 年 1 月 1 日至 2023 年 6 月 30 日			
	实收基金	其他综合 收益(若有)	未分配利润	净资产合计
一、上期期末净资产（基金净值）	440,306,751.07	-	38,633,181.69	478,939,932.76
二、本期期初净资产（基金净值）	440,306,751.07	-	38,633,181.69	478,939,932.76
三、本期增减变动额（减少以“-”号填列）	-9,034,547.42	-	-1,157,273.48	-10,191,820.90
（一）、综合收益总额	-	-	2,123,826.65	2,123,826.65
（二）、本期基金份额交易产生的基金净值变动数（净值减少以“-”号填列）	-9,034,547.42	-	-3,281,100.13	-12,315,647.55
其中：1.基金申购款	266,513,882.47	-	27,637,518.80	294,151,401.27
2.基金赎回款	-275,548,429.89	-	-30,918,618.93	-306,467,048.82
（三）、本期向基金份额持有人分配利润产生的基金净值变动（净值减少以“-”号填列）	-	-	-	-
四、本期期末净资产（基金净值）	431,272,203.65	-	37,475,908.21	468,748,111.86
项目	上年度可比期间 2022 年 1 月 1 日至 2022 年 6 月 30 日			
	实收基金	其他综合 收益(若有)	未分配利润	净资产合计
一、上期期末净资产（基金净值）	501,169,405.40	-	67,596,653.56	568,766,058.96
二、本期期初净资产（基金净值）	501,169,405.40	-	67,596,653.56	568,766,058.96

三、本期增减变动额（减少以“-”号填列）	-40,572,689.08	-	-572,078.68	-41,144,767.76
（一）、综合收益总额	-	-	7,368,996.47	7,368,996.47
（二）、本期基金份额交易产生的基金净值变动数（净值减少以“-”号填列）	-40,572,689.08	-	-7,941,075.15	-48,513,764.23
其中：1.基金申购款	334,815,001.27	-	50,510,689.72	385,325,690.99
2.基金赎回款	-375,387,690.35	-	-58,451,764.87	-433,839,455.22
（三）、本期向基金份额持有人分配利润产生的基金净值变动（净值减少以“-”号填列）	-	-	-	-
四、本期期末净资产（基金净值）	460,596,716.32	-	67,024,574.88	527,621,291.20

报表附注为财务报表的组成部分。

本报告 6.1 至 6.4，财务报表由下列负责人签署：

基金管理人负责人：杨明辉，主管会计工作负责人：朱威，会计机构负责人：朱威

#### 6.4 报表附注

##### 6.4.1 基金基本情况

华夏中证银行交易型开放式指数证券投资基金发起式联接基金（以下简称“本基金”）已获中国证券监督管理委员会（以下简称“中国证监会”）证监许可[2019]2046 号《关于准予华夏中证银行交易型开放式指数证券投资基金发起式联接基金注册的批复》，由华夏基金管理有限公司依照《中华人民共和国证券投资基金法》、《证券投资基金销售管理办法》、《公开募集证券投资基金运作管理办法》、《华夏中证银行交易型开放式指数证券投资基金发起式联接基金基金合同》及其他有关法律法规负责公开募集。本基金为契约型开放式，存续期限为不定期。本基金自 2019 年 11 月 28 日至 2019 年 12 月 4 日共募集 11,249,685.62 元（不含认购资金利息），业经安永华明会计师事务所（特殊普通合伙）安永华明（2019）验字第 60739337\_A73 号验资报告予以验证。经向中国证监会备案，《华夏中证银行交易型开放式指数证券投资基金发起式联接基金基金合同》于 2019 年 12 月 6 日正式生效，基金合同生效日的基金份额总额为 11,250,666.46 份基金份额，其中认购资金利息折合 980.84 份基金

份额。本基金的基金管理人为华夏基金管理有限公司，基金托管人为中国银行股份有限公司。

根据《中华人民共和国证券投资基金法》和本基金基金合同的有关规定，本基金主要投资于目标 ETF 基金份额、标的指数成份股、备选成份股。为更好地实现投资目标，基金还可投资于非成份股（含中小板、创业板及其他中国证监会注册或核准上市的股票）、债券（包括国债、央行票据、金融债券、企业债券、公司债券、中期票据、短期融资券、超短期融资券、次级债券、地方政府债券、可转换债券、可交换债券及其他经中国证监会允许投资的债券）、衍生品（包括股指期货、股票期权、国债期货）、资产支持证券、货币市场工具（含同业存单、债券回购等）、银行存款以及法律法规或中国证监会允许基金投资的其他金融工具。本基金可根据法律法规的规定参与转融通证券出借业务。在履行适当程序后，本基金可根据法律法规的规定参与融资、融券业务。本基金投资范围中的股票包含存托凭证。

#### 6.4.2 会计报表的编制基础

本基金的财务报表按照财政部颁布和修订的《企业会计准则—基本准则》、各项具体会计准则、《资产管理产品相关会计处理规定》及其他相关规定（以下合称“企业会计准则”）、中国证券投资基金业协会（以下简称“中国基金业协会”）颁布的《证券投资基金会计核算业务指引》、中国证监会发布的《证券投资基金信息披露 XBRL 模板第 3 号<年度报告和中期报告>》和中国证监会、中国基金业协会允许的如财务报表附注 6.4.4 所列示的基金行业实务操作的有关规定编制。

本财务报表以持续经营为基础编制。

#### 6.4.3 遵循企业会计准则及其他有关规定的声明

本财务报表符合企业会计准则的要求，真实、完整地反映了本基金本报告期末的财务状况以及本报告期间的经营成果和净资产变动情况等有关信息。

#### 6.4.4 本报告期所采用的会计政策、会计估计与最近一期年度报告相一致的说明

本基金本报告期会计报表所采用的会计政策、会计估计与最近一期年度会计报表所采用的会计政策、会计估计一致。

#### 6.4.5 会计政策和会计估计变更以及差错更正的说明

##### 6.4.5.1 会计政策变更的说明

本基金本报告期无会计政策变更。

##### 6.4.5.2 会计估计变更的说明

本基金本报告期无会计估计变更。

##### 6.4.5.3 差错更正的说明

本基金本报告期无重大会计差错的内容和更正金额。

#### 6.4.6 税项

根据财税[2004]78 号《关于证券投资基金税收政策的通知》、财税[2005]103 号《关于股权分置试点改革有关税收政策问题的通知》、财税[2008]1 号《关于企业所得税若干优惠政策的通知》、财税[2012]85 号《关于实施上市公司股息红利差别化个人所得税政策有关问题的通知》、财税[2014]81 号《关于沪港股票市场交易互联互通机制试点有关税收政策的通知》、财税[2015]101 号《关于上市公司股息红利差别化个人所得税政策有关问题的通知》、财税[2015]125 号《财政部、国家税务总局、证监会关于内地与香港基金互认有关税收政策的通知》、财税[2016]36 号《关于全面推开营业税改征增值税试点的通知》、财税[2016]46 号《财政部、国家税务总局关于进一步明确全面推开营改增试点金融业有关政策的通知》、财税[2016]70 号《财政部、国家税务总局关于金融机构同业往来等增值税政策的补充通知》、财税[2016]127 号《财政部国家税务总局证监会关于深港股票市场交易互联互通机制试点有关税收政策的通知》、财税[2016]140 号《关于明确金融房地产开发 教育辅助服务等增值税政策的通知》、财税[2017]2 号《关于资管产品增值税政策有关问题的补充通知》、财税[2017]56 号《关于资管产品增值税有关问题的通知》、财税[2017]90 号《关于租入固定资产进项税额抵扣等增值税政策的通知》及其他相关财税法规和实务操作，主要税项列示如下：

(1) 以发行基金方式募集资金不属于增值税征收范围，不征收增值税。

(2) 资管产品运营过程中发生的增值税应税行为，以资管产品管理人为增值税纳税人。资管产品管理人运营资管产品过程中发生的增值税应税行为，暂适用简易计税方法，按照 3% 的征收率缴纳增值税。

(3) 基金买卖股票、债券的差价收入免征增值税，暂不征收企业所得税。

(4) 存款利息收入不征收增值税。

(5) 国债、地方政府债利息收入，金融同业往来利息收入免征增值税。

(6) 对基金取得的债券的利息收入及其他收入，暂不征收企业所得税。

(7) 基金作为流通股股东在股权分置改革过程中收到由非流通股股东支付的股份、现金等对价暂免征收印花税、企业所得税和个人所得税。

(8) 对基金在境内取得的股票的股息、红利收入，由上市公司在向基金派发股息、红利收入时代扣代缴 20% 的个人所得税，暂不征收企业所得税。基金在境内从上市公司分配取得的股息红利所得，持股期限在 1 个月以内（含 1 个月）的，全额计入应纳税所得额，持股期限在 1 个月以上至 1 年（含 1 年）的，减按 50% 计入应纳税所得额，持股期限超过 1 年的，暂免征收个人所得税。对基金通过沪港通/深港通投资香港联交所上市 H 股取得的股息红利，H 股公司应向中国证券登记结算有限责任公司(以下简称“中国结算”)提出申请，由中国结算向 H 股公司提供内地个人投资者名册，H

股公司按照 20% 的税率代扣个人所得税。基金通过沪港通/深港通投资香港联交所上市的非 H 股取得的股息红利，由中国结算按照 20% 的税率代扣个人所得税。对香港市场投资者取得的股息、红利收入按照 10% 的税率代扣所得税。

(9) 基金在境内卖出股票按 0.1% 的税率缴纳股票交易印花税，买入股票不征收股票交易印花税。基金通过沪港通/深港通买卖、继承、赠与联交所上市股票，按照香港特别行政区现行税法规定缴纳印花税。

(10) 基金在境外证券交易所进行交易或取得的源自境外证券市场的收益，其涉及的税收政策，按照相关国家或地区税收法律和法规执行。

(11) 本基金分别按实际缴纳的增值税额的 7%、3%、2% 缴纳城市维护建设税、教育费附加和地方教育费附加。

#### 6.4.7 重要财务报表项目的说明

##### 6.4.7.1 银行存款

单位：人民币元

项目	本期末 2023 年 6 月 30 日
活期存款	25,982,823.26
等于：本金	25,980,110.67
加：应计利息	2,712.59
定期存款	-
等于：本金	-
加：应计利息	-
其中：存款期限 1 个月以内	-
存款期限 1-3 个月	-
存款期限 3 个月以上	-
其他存款	-
等于：本金	-
加：应计利息	-
合计	25,982,823.26

##### 6.4.7.2 交易性金融资产

单位：人民币元

项目	本期末 2023 年 6 月 30 日			
	成本	应计利息	公允价值	公允价值变动
股票	2,987,346.75	-	2,986,130.00	-1,216.75
贵金属投资-金交	-	-	-	-

所黄金合约					
债券	交易所市场	-	-	-	-
	银行间市场	-	-	-	-
	合计	-	-	-	-
资产支持证券		-	-	-	-
基金		449,680,360.19	-	440,759,981.16	-8,920,379.03
其他		-	-	-	-
合计		452,667,706.94	-	443,746,111.16	-8,921,595.78

#### 6.4.7.3 衍生金融资产/负债

##### 6.4.7.3.1 衍生金融资产/负债期末余额

无。

#### 6.4.7.4 买入返售金融资产

##### 6.4.7.4.1 各项买入返售金融资产期末余额

无。

##### 6.4.7.4.2 期末买断式逆回购交易中取得的债券

无。

#### 6.4.7.5 其他资产

无。

#### 6.4.7.6 其他负债

单位：人民币元

项目	本期末 2023 年 6 月 30 日
应付券商交易单元保证金	-
应付赎回费	540.25
应付证券出借违约金	-
应付交易费用	269,217.14
其中：交易所市场	269,217.14
银行间市场	-
应付利息	-
预提费用	89,260.15
合计	359,017.54

#### 6.4.7.7 实收基金

华夏中证银行 ETF 联接 A

金额单位：人民币元

项目	本期 2023年1月1日至2023年6月30日	
	基金份额	账面金额
上年度末	177,849,787.28	177,849,787.28
本期申购	53,655,374.16	53,655,374.16
本期赎回（以“-”号填列）	-52,475,725.00	-52,475,725.00
本期末	179,029,436.44	179,029,436.44

## 华夏中证银行 ETF 联接 C

金额单位：人民币元

项目	本期 2023年1月1日至2023年6月30日	
	基金份额	账面金额
上年度末	262,456,963.79	262,456,963.79
本期申购	212,858,508.31	212,858,508.31
本期赎回（以“-”号填列）	-223,072,704.89	-223,072,704.89
本期末	252,242,767.21	252,242,767.21

## 6.4.7.8 未分配利润

## 华夏中证银行 ETF 联接 A

单位：人民币元

项目	已实现部分	未实现部分	未分配利润合计
上年度末	4,546,429.35	12,111,299.23	16,657,728.58
本期利润	-1,443,491.32	1,261,356.85	-182,134.47
本期基金份额交易产生的变动数	13,012.61	277,804.07	290,816.68
其中：基金申购款	1,131,689.03	5,770,998.31	6,902,687.34
基金赎回款	-1,118,676.42	-5,493,194.24	-6,611,870.66
本期已分配利润	-	-	-
本期末	3,115,950.64	13,650,460.15	16,766,410.79

## 华夏中证银行 ETF 联接 C

单位：人民币元

项目	已实现部分	未实现部分	未分配利润合计
上年度末	4,118,960.51	17,856,492.60	21,975,453.11
本期利润	-3,341,654.34	5,647,615.46	2,305,961.12
本期基金份额交易产生的变动数	730,785.95	-4,302,702.76	-3,571,916.81
其中：基金申购款	2,830,330.32	17,904,501.14	20,734,831.46
基金赎回款	-2,099,544.37	-22,207,203.90	-24,306,748.27
本期已分配利润	-	-	-
本期末	1,508,092.12	19,201,405.30	20,709,497.42

## 6.4.7.9 存款利息收入



单位：人民币元

项目	本期 2023 年 1 月 1 日至 2023 年 6 月 30 日
活期存款利息收入	57,075.24
定期存款利息收入	-
其他存款利息收入	-
结算备付金利息收入	2,402.16
其他	296.46
合计	59,773.86

#### 6.4.7.10 股票投资收益

##### 6.4.7.10.1 股票投资收益项目构成

单位：人民币元

项目	本期 2023 年 1 月 1 日至 2023 年 6 月 30 日
股票投资收益——买卖股票差价收入	-232,454.14
股票投资收益——赎回差价收入	-
股票投资收益——申购差价收入	-164,838.81
股票投资收益——证券出借差价收入	-
合计	-397,292.95

##### 6.4.7.10.2 股票投资收益——买卖股票差价收入

单位：人民币元

项目	本期 2023 年 1 月 1 日至 2023 年 6 月 30 日
卖出股票成交总额	179,898,054.48
减：卖出股票成本总额	179,762,245.59
减：交易费用	368,263.03
买卖股票差价收入	-232,454.14

##### 6.4.7.10.3 股票投资收益——赎回差价收入

无。

##### 6.4.7.10.4 股票投资收益——申购差价收入

单位：人民币元

项目	本期 2023 年 1 月 1 日至 2023 年 6 月 30 日
申购基金份额总额	250,167,650.00
减：现金支付申购款总额	48,959,741.07
减：申购股票成本总额	201,372,747.74
减：交易费用	-
申购差价收入	-164,838.81

6.4.7.10.5 股票投资收益——证券出借差价收入

无。

6.4.7.11 基金投资收益

单位：人民币元

项目	本期 2023年1月1日至2023年6月30日
卖出/赎回基金成交总额	265,458,028.28
减：卖出/赎回基金成本总额	269,278,043.20
减：买卖基金差价收入应缴纳增值税额	15,356.16
减：交易费用	16,876.56
基金投资收益	-3,852,247.64

6.4.7.12 债券投资收益

无。

6.4.7.13 资产支持证券投资收益

无。

6.4.7.14 衍生工具收益

6.4.7.14.1 衍生工具收益——买卖权证差价收入

无。

6.4.7.14.2 衍生工具收益——其他投资收益

无。

6.4.7.15 股利收益

单位：人民币元

项目	本期 2023年1月1日至2023年6月30日
股票投资产生的股利收益	55,148.51
其中：证券出借权益补偿收入	-
基金投资产生的股利收益	-
合计	55,148.51

6.4.7.16 公允价值变动收益

单位：人民币元

项目名称	本期 2023年1月1日至2023年6月30日
1.交易性金融资产	6,908,972.31
——股票投资	-41,289.02
——债券投资	-

——资产支持证券投资	-
——基金投资	6,950,261.33
——贵金属投资	-
——其他	-
2.衍生工具	-
——权证投资	-
3.其他	-
减：应税金融商品公允价值变动产生的 预估增值税	-
合计	6,908,972.31

#### 6.4.7.17 其他收入

单位：人民币元

项目	本期 2023年1月1日至2023年6月30日
基金赎回费收入	100,456.29
合计	100,456.29

#### 6.4.7.18 信用减值损失

无。

#### 6.4.7.19 其他费用

单位：人民币元

项目	本期 2023年1月1日至2023年6月30日
审计费用	29,752.78
信息披露费	59,507.37
证券出借违约金	-
银行费用	4,234.88
合计	93,495.03

#### 6.4.8 或有事项、资产负债表日后事项的说明

##### 6.4.8.1 或有事项

截至资产负债表日，本基金无或有事项。

##### 6.4.8.2 资产负债表日后事项

截至财务报表批准日，本基金无资产负债表日后事项。

#### 6.4.9 关联方关系

##### 6.4.9.1 本报告期存在控制关系或其他重大利害关系的关联方发生变化的情况

根据华夏基金管理有限公司于 2023 年 1 月 6 日发布的公告，华夏基金管理有限公司股权结构变更为中信证券（出资比例 62.2%）、MACKENZIE FINANCIAL CORPORATION（出资比例 27.8%）、

天津海鹏科技咨询有限公司（出资比例 10%）。

6.4.9.2 本报告期与基金发生关联交易的各关联方

关联方名称	与本基金的关系
华夏基金管理有限公司	基金管理人
中国银行股份有限公司（“中国银行”）	基金托管人
华夏中证银行交易型开放式指数证券投资基金（“目标 ETF”）	本基金是该基金的联接基金
中信证券股份有限公司（“中信证券”）	基金管理人的股东
上海华夏财富投资管理有限公司（“华夏财富”）	基金管理人的子公司
中信证券华南股份有限公司（“中信证券（华南）”）	基金管理人第一大股东的子公司
中信期货有限公司（“中信期货”）	基金管理人第一大股东的子公司
中信证券(山东)有限责任公司（“中信证券（山东）”）	基金管理人第一大股东的子公司

注：下述关联交易均在正常业务范围内按一般商业条款订立。

6.4.10 本报告期及上年度可比期间的关联方交易

6.4.10.1 通过关联方交易单元进行的交易

6.4.10.1.1 股票交易

无。

6.4.10.1.2 债券交易

无。

6.4.10.1.3 债券回购交易

无。

6.4.10.1.4 应支付关联方的佣金

无。

6.4.10.2 关联方报酬

6.4.10.2.1 基金管理费

单位：人民币元

项目	本期 2023年1月1日至2023年6月 30日	上年度可比期间 2022年1月1日至2022年6月30 日
当期发生的基金应支付的管理费	81,688.55	72,034.95
其中：支付销售机构的客户维护费	292,167.79	350,548.32

注：①支付基金管理人的基金管理人报酬按前一日基金资产净值扣除基金资产中目标 ETF 份额所对应资产净值后剩余部分(剩余部分若为负数则取 0)的 0.50%年费率计提，逐日累计至每月月底，按月支付。

②基金管理人报酬计算公式为：日基金管理人报酬=(前一日的基金资产净值-前一日基金资产中目标 ETF 份额所对应资产净值) ×0.50%/当年天数。若前一日的基金资产净值扣除基金资产中目标 ETF 份额所对应资产净值后剩余部分为负数，则按 0 计算。

③客户维护费是指基金管理人与基金销售机构约定的用以向基金销售机构支付客户服务及销售活动中产生的相关费用，该费用按照代销机构所代销基金的份额保有量作为基数进行计算，从基金管理人收取的基金管理费中列支，不属于从基金资产中列支的费用项目。

#### 6.4.10.2.2 基金托管费

单位：人民币元

项目	本期	上年度可比期间
	2023年1月1日至2023年6月30日	2022年1月1日至2022年6月30日
当期发生的基金应支付的托管费	16,337.66	14,406.92

注：①支付基金托管人的基金托管费按前一日基金资产净值扣除基金资产中目标 ETF 份额所对应资产净值后剩余部分(剩余部分若为负数则取 0)的 0.10%的年费率计提，逐日累计至每月月底，按月支付。

②基金托管费计算公式为：日基金托管费=(前一日的基金资产净值-前一日基金资产中目标 ETF 份额所对应资产净值) ×0.10%/当年天数。若前一日的基金资产净值扣除基金资产中目标 ETF 份额所对应资产净值后剩余部分为负数，则按 0 计算。

#### 6.4.10.2.3 销售服务费

单位：人民币元

获得销售服务费的各关联方名称	本期 2023年1月1日至2023年6月30日 当期发生的基金应支付的销售服务费		
	华夏中证银行 ETF 联接 A	华夏中证银行 ETF 联接 C	合计
华夏基金管理有限公司	-	374,892.56	374,892.56
中国	-	24,870.02	24,870.02

银行			
华夏 财富	-	2,230.04	2,230.04
中信 证券	-	743.24	743.24
中信 证券 (山东)	-	47.29	47.29
中信 证券 (华南)	-	7.24	7.24
中信 期货	-	1.54	1.54
合计	-	402,791.93	402,791.93
获得 销售 服务 费的 各关 联方 名称	上年度可比期间 2022年1月1日至2022年6月30日 当期发生的基金应支付的销售服务费		
	华夏中证银行 ETF 联接 A	华夏中证银行 ETF 联接 C	合计
华夏 基金 管理 有限 公司	-	244,259.01	244,259.01
中国 银行	-	23,706.31	23,706.31
华夏 财富	-	1,181.95	1,181.95
中信 证券	-	239.33	239.33
中信 证券 (山东)	-	203.71	203.71
中信 证券	-	88.08	88.08

(华南)			
中信期货	-	6.24	6.24
合计	-	269,684.63	269,684.63

注：①支付基金销售机构的基金销售服务费按 C 类基金份额前一日基金资产净值 0.30% 的年费率计提，逐日累计至每月月底，按月支付给基金管理人，再由基金管理人计算并支付给各基金销售机构。

②基金销售服务费计算公式为：C 类日基金销售服务费 = 前一日 C 类基金资产净值 × 0.30% / 当年天数。

#### 6.4.10.3 与关联方进行银行间同业市场的债券(含回购)交易

无。

#### 6.4.10.4 报告期内转融通证券出借业务发生重大关联交易事项的说明

##### 6.4.10.4.1 与关联方通过约定申报方式进行的适用固定期限费率的证券出借业务的情况

无。

##### 6.4.10.4.2 与关联方通过约定申报方式进行的适用市场化期限费率的证券出借业务的情况

无。

#### 6.4.10.5 各关联方投资本基金的情况

##### 6.4.10.5.1 报告期内基金管理人运用固有资金投资本基金的情况

份额单位：份

项目	本期 2023年1月1日至2023年6月30日		上年度可比期间 2022年1月1日至2022年6月30日	
	华夏中证银行ETF联接A	华夏中证银行ETF联接C	华夏中证银行ETF联接A	华夏中证银行ETF联接C
期初持有的基金份额	10,000,900.09	-	10,000,900.09	-
期间申购/买入总份额	-	-	-	-
期间因拆分变动份额	-	-	-	-
减：期间赎回/卖出总份额	-	-	-	-
期末持有的基金份额	10,000,900.09	-	10,000,900.09	-
期末持有的基金	5.59%	-	5.53%	-

份额 占基金总份额比例				
----------------	--	--	--	--

6.4.10.5.2 报告期末除基金管理人之外的其他关联方投资本基金的情况

无。

6.4.10.6 由关联方保管的银行存款余额及当期产生的利息收入

单位：人民币元

关联方名称	本期 2023年1月1日至2023年6月30日		上年度可比期间 2022年1月1日至2022年6月30日	
	期末余额	当期利息收入	期末余额	当期利息收入
中国银行活期存款	25,982,823.26	57,075.24	28,529,075.85	54,821.25

注：本基金的活期银行存款由基金托管人中国银行保管，按银行同业利率或约定利率计息。

6.4.10.7 本基金在承销期内参与关联方承销证券的情况

金额单位：人民币元

本期 2023年1月1日至2023年6月30日					
关联方名称	证券代码	证券名称	发行方式	基金在承销期内买入	
				数量（单位：股/张）	总金额
中信证券	601916	浙商银行	配股发行	3,450	6,969.00
上年度可比期间 2022年1月1日至2022年6月30日					
关联方名称	证券代码	证券名称	发行方式	基金在承销期内买入	
				数量（单位：股/张）	总金额
中信证券	-	-	-	-	-

6.4.10.8 其他关联交易事项的说明

6.4.10.8.1 其他关联交易事项的说明

于 2023 年 6 月 30 日，本基金持有的中国银行股票估值总额为人民币 112,217.00 元，占基金资产净值的比例为 0.02%（2022 年 12 月 31 日，本基金持有的中国银行股票估值总额为人民币 117,236.00 元，占基金资产净值的比例为 0.02%）。

截至 2023 年 6 月 30 日止，本基金持有 392,729,200 份目标 ETF 基金份额（2022 年 12 月 31 日：401,809,200 份），占其总份额的比例为 72.48%（2022 年 12 月 31 日：76.78%）。

6.4.11 利润分配情况

本基金本报告期无利润分配事项。

6.4.12 期末（2023 年 6 月 30 日）本基金持有的流通受限证券



#### 6.4.12.1 因认购新发/增发证券而于期末持有的流通受限证券

无。

#### 6.4.12.2 期末持有的暂时停牌等流通受限股票

无。

#### 6.4.12.3 期末债券正回购交易中作为抵押的债券

##### 6.4.12.3.1 银行间市场债券正回购

无。

##### 6.4.12.3.2 交易所市场债券正回购

无。

#### 6.4.12.4 期末参与转融通证券出借业务的证券

无。

#### 6.4.13 金融工具风险及管理

##### 6.4.13.1 风险管理政策和组织架构

本基金的风险管理政策是使基金投资风险可测、可控、可承担。本基金管理人建立了由风险管理委员会、督察长、法律部、合规部、稽核部、风险管理部和相关业务部门构成的多层次风险管理架构体系。风险管理团队在识别、衡量投资风险后，通过正式报告的方式，将分析结果及时传达给基金经理、投资总监、投资决策委员会和风险管理委员会，协助制定风险控制决策，实现风险管理目标。

本基金管理人主要通过定性分析和定量分析的方法，估测各种金融工具风险可能产生的损失。本基金管理人从定性分析的角度出发，判断风险损失的严重性；从定量分析的角度出发，根据本基金的投资目标，结合基金资产所运用的金融工具特征，通过特定的风险量化指标、模型和日常的量化报告，参考压力测试结果，确定风险损失的限度和相应置信程度，及时对各种风险进行监督、检查和评估，并制定相应决策，将风险控制在预期可承受的范围之内。

##### 6.4.13.2 信用风险

信用风险是指由于基金所投资债券的发行人出现违约、拒绝支付到期本息，债券发行人信用评级降低导致债券价格下降，或基金在交易过程中发生交收违约，而造成基金资产损失的可能性。

本基金管理人通过信用分析团队建立了内部评级体系和交易对手库，对发行人及债券投资进行内部评级，对交易对手的资信状况进行充分评估、设定授信额度，以控制可能出现的信用风险。

##### 6.4.13.3 流动性风险

流动性风险是在市场或持有资产流动性不足的情况下，基金管理人可能无法迅速、低成本地调

整基金投资组合，从而对基金收益造成不利影响。

除在“6.4.12 期末本基金持有的流通受限证券”中列示的部分基金资产流通暂时受限制的情况外，本基金所投资的证券均能及时变现。

#### 6.4.13.3.1 报告期内本基金组合资产的流动性风险分析

在日常运作中，本基金的流动性安排能够与基金合同约定的申购赎回安排以及投资者的申购赎回规律相匹配。

在资产端，本基金主要通过交易所买卖或申购赎回的方式投资于流动性较好的目标 ETF 基金，基金管理人持续监测目标 ETF 基金的市场交易量、申赎情况及标的指数成份股流动性等影响资产流动性的因素，并定期开展压力测试，详细评估在不同的压力情景下资产变现情况的变化。

在负债端，基金管理人持续监测本基金投资者历史申赎、投资者类型和结构变化等数据，审慎评估不同市场环境可能带来的投资者潜在赎回需求，当市场环境或投资者结构发生变化时，及时调整组合资产结构，预留充足现金头寸，保持基金资产可变现规模和期限与负债赎回规模和期限的匹配。

如遭遇极端市场情形或投资者非预期巨额赎回情形，基金管理人将采用本基金合同约定的赎回申请处理方式及其他各类流动性风险管理工具，控制极端情况下的潜在流动性风险。

#### 6.4.13.4 市场风险

市场风险是指由于市场变化或波动所引起的资产损失的可能性，本基金管理人通过监测组合敏感性指标来衡量市场风险。

##### 6.4.13.4.1 利率风险

利率风险是指利率变动引起组合中资产特别是债券投资的市场价格变动，从而影响基金投资收益的风险。

本基金主要通过投资于目标 ETF 基金份额、标的指数成份股、备选成份股来跟踪标的指数。因此，利率风险不是本基金的主要风险。

##### 6.4.13.4.2 外汇风险

外汇风险是指金融工具的公允价值或未来现金流量因外汇汇率变动而发生波动的风险。本基金持有的金融工具以人民币计价，因此无重大外汇风险。

##### 6.4.13.4.3 其他价格风险

其他价格风险为除市场利率和外汇汇率以外的市场因素（单个证券发行主体自身经营情况或证券市场整体波动）发生变动时导致基金资产发生损失的风险。

本基金主要投资于目标 ETF 基金份额、标的指数成份股、备选成份股。本基金的其他价格风险

与目标 ETF 基金相似。本基金管理人通常用敏感性指标来衡量市场价格风险。

#### 6.4.13.4.3.1 其他价格风险敞口

金额单位：人民币元

项目	本期末 2023 年 6 月 30 日		上年度末 2022 年 12 月 31 日	
	公允价值	占基金资产净值比例 (%)	公允价值	占基金资产净值比例 (%)
交易性金融资产—股票投资	2,986,130.00	0.64	2,903,586.00	0.61
交易性金融资产—基金投资	440,759,981.16	94.03	450,468,294.12	94.06
交易性金融资产—债券投资	-	-	-	-
交易性金融资产—贵金属投资	-	-	-	-
衍生金融资产—权证投资	-	-	-	-
其他	-	-	-	-
合计	443,746,111.16	94.67	453,371,880.12	94.66

注：①本表中交易性金融资产-债券投资科目仅包含可转换公司债券和可交换公司债券等。

②由于四舍五入的原因，分项之和与合计项之间可能存在尾差。

#### 6.4.13.4.3.2 其他价格风险的敏感性分析

假设	除中证银行指数以外的其他市场变量保持不变		
分析	相关风险变量的变动	对资产负债表日基金资产净值的影响金额（单位：人民币元）	
		本期末 2023 年 6 月 30 日	上年度末 2022 年 12 月 31 日
	-5%	-21,138,567.31	-22,167,076.94
	+5%	21,138,567.31	22,167,076.94

#### 6.4.14 公允价值

##### 6.4.14.1 金融工具公允价值计量的方法

公允价值计量结果所属的层次，由对公允价值计量整体而言具有重要意义的输入值所属的最低层次决定：

第一层次：相同资产或负债在活跃市场上未经调整的报价；

第二层次：除第一层次输入值外相关资产或负债直接或间接可观察的输入值；

第三层次：相关资产或负债的不可观察输入值。

##### 6.4.14.2 持续的以公允价值计量的金融工具

###### 6.4.14.2.1 各层次金融工具的公允价值

单位：人民币元

公允价值计量结果所属的层次	本期末 2023 年 6 月 30 日

第一层次	443,746,111.16
第二层次	-
第三层次	-
合计	443,746,111.16

#### 6.4.14.2 公允价值所属层次间的重大变动

对于公开市场交易的证券等投资，若出现交易不活跃（包括重大事项停牌、境内证券涨跌停等导致的交易不活跃）和非公开发行等情况，本基金不会于交易不活跃期间及限售期间将相关投资的公允价值列入第一层次，并根据估值调整中采用的对公允价值计量整体而言具有重要意义的输入值所属的最低层次，确定相关投资的公允价值应属第二层次或第三层次。本基金政策以导致各层次之间转换的事项发生日作为确定金融工具公允价值层次之间转换的时点。

#### 6.4.14.3 非持续的以公允价值计量的金融工具的说明

截至 2023 年 6 月 30 日止，本基金未持有非持续的以公允价值计量的金融资产。

#### 6.4.14.4 不以公允价值计量的金融工具的相关说明

本基金持有的不以公允价值计量的金融工具为以摊余成本计量的金融资产和金融负债，这些金融工具因其剩余期限较短，其账面价值与公允价值差异很小。

#### 6.4.15 有助于理解和分析会计报表需要说明的其他事项

截至资产负债表日本基金无需要说明的其他重要事项。

## §7 投资组合报告

### 7.1 期末基金资产组合情况

金额单位：人民币元

序号	项目	金额	占基金总资产的比例（%）
1	权益投资	2,986,130.00	0.63
	其中：股票	2,986,130.00	0.63
2	基金投资	440,759,981.16	93.67
3	固定收益投资	-	-
	其中：债券	-	-
	资产支持证券	-	-
4	贵金属投资	-	-
5	金融衍生品投资	-	-
6	买入返售金融资产	-	-
	其中：买断式回购的买入返售金融资产	-	-

7	银行存款和结算备付金合计	26,126,653.80	5.55
8	其他各项资产	652,815.73	0.14
9	合计	470,525,580.69	100.00

## 7.2 期末投资目标基金明细

金额单位：人民币元

序号	基金名称	基金类型	运作方式	管理人	公允价值	占基金资产净值比例(%)
1	华夏中证银行 ETF	股票型	交易型开放式	华夏基金管理有 限公司	440,759,981.16	94.03

## 7.3 报告期末按行业分类的股票投资组合

代码	行业类别	公允价值（元）	占基金资产净值比例（%）
A	农、林、牧、渔业	-	-
B	采矿业	-	-
C	制造业	-	-
D	电力、热力、燃气及水生产和供应业	-	-
E	建筑业	-	-
F	批发和零售业	-	-
G	交通运输、仓储和邮政业	-	-
H	住宿和餐饮业	-	-
I	信息传输、软件和信息技术服务业	-	-
J	金融业	2,986,130.00	0.64
K	房地产业	-	-
L	租赁和商务服务业	-	-
M	科学研究和技术服务业	-	-
N	水利、环境和公共设施管理业	-	-
O	居民服务、修理和其他服务业	-	-
P	教育	-	-
Q	卫生和社会工作	-	-
R	文化、体育和娱乐业	-	-
S	综合	-	-
	合计	2,986,130.00	0.64

## 7.4 期末按公允价值占基金资产净值比例大小排序的所有股票投资明细

金额单位：人民币元

序号	股票代码	股票名称	数量（股）	公允价值	占基金资产净值比例（%）
1	601328	交通银行	91,400	530,120.00	0.11
2	600036	招商银行	12,700	416,052.00	0.09

3	601166	兴业银行	19,900	311,435.00	0.07
4	601398	工商银行	47,700	229,914.00	0.05
5	601288	农业银行	43,600	153,908.00	0.03
6	600016	民生银行	33,900	127,125.00	0.03
7	600919	江苏银行	15,900	116,865.00	0.02
8	601988	中国银行	28,700	112,217.00	0.02
9	600000	浦发银行	15,300	110,772.00	0.02
10	601818	光大银行	31,700	97,319.00	0.02
11	601169	北京银行	20,100	93,063.00	0.02
12	601229	上海银行	13,600	78,200.00	0.02
13	601658	邮储银行	15,100	73,839.00	0.02
14	601009	南京银行	7,700	61,600.00	0.01
15	601939	建设银行	9,300	58,218.00	0.01
16	600926	杭州银行	4,100	48,175.00	0.01
17	600015	华夏银行	8,800	47,608.00	0.01
18	601916	浙商银行	14,950	39,468.00	0.01
19	601838	成都银行	3,200	39,072.00	0.01
20	601077	渝农商行	10,700	38,413.00	0.01
21	601825	沪农商行	6,400	34,880.00	0.01
22	601998	中信银行	4,300	25,714.00	0.01
23	601128	常熟银行	3,600	24,552.00	0.01
24	601577	长沙银行	2,700	20,952.00	0.00
25	601997	贵阳银行	4,000	20,640.00	0.00
26	601665	齐鲁银行	3,800	14,896.00	0.00
27	603323	苏农银行	2,700	11,367.00	0.00
28	600908	无锡银行	2,000	10,720.00	0.00
29	601860	紫金银行	4,000	10,040.00	0.00
30	601187	厦门银行	1,900	9,538.00	0.00
31	601963	重庆银行	1,000	7,910.00	0.00
32	600928	西安银行	1,900	6,688.00	0.00
33	601528	瑞丰银行	1,000	4,850.00	0.00

## 7.5 报告期内股票投资组合的重大变动

### 7.5.1 累计买入金额超出期初基金资产净值 2%或前 20 名的股票明细

金额单位：人民币元

序号	股票代码	股票名称	本期累计买入金额	占期初基金资产净值比例（%）
1	600036	招商银行	33,018,224.16	6.89
2	601166	兴业银行	24,276,110.00	5.07
3	601398	工商银行	15,734,018.00	3.29
4	601328	交通银行	13,848,298.00	2.89
5	601288	农业银行	9,890,917.00	2.07
6	600016	民生银行	8,567,495.00	1.79

7	600000	浦发银行	8,470,096.00	1.77
8	600919	江苏银行	8,430,548.43	1.76
9	601169	北京银行	6,522,741.00	1.36
10	601229	上海银行	5,853,604.00	1.22
11	601818	光大银行	5,722,035.00	1.19
12	601658	邮储银行	5,319,347.00	1.11
13	601009	南京银行	5,068,305.00	1.06
14	601988	中国银行	4,848,395.00	1.01
15	601939	建设银行	3,914,325.00	0.82
16	600926	杭州银行	3,504,051.00	0.73
17	600015	华夏银行	3,454,988.00	0.72
18	601825	沪农商行	2,890,915.00	0.60
19	601838	成都银行	2,878,129.00	0.60
20	601916	浙商银行	2,370,351.00	0.49

注：“买入金额”按买入成交金额（成交单价乘以成交数量）填列，不考虑相关交易费用。

#### 7.5.2 累计卖出金额超出期初基金资产净值 2% 或前 20 名的股票明细

金额单位：人民币元

序号	股票代码	股票名称	本期累计卖出金额	占期初基金资产净值比例（%）
1	600036	招商银行	30,399,019.50	6.35
2	601166	兴业银行	21,269,436.70	4.44
3	601398	工商银行	16,108,408.00	3.36
4	601328	交通银行	13,341,370.98	2.79
5	601288	农业银行	10,576,766.00	2.21
6	600016	民生银行	8,084,349.00	1.69
7	601988	中国银行	7,641,204.00	1.60
8	600919	江苏银行	7,413,128.00	1.55
9	600000	浦发银行	7,344,206.48	1.53
10	601169	北京银行	6,086,579.15	1.27
11	601658	邮储银行	5,327,359.00	1.11
12	601818	光大银行	5,321,045.00	1.11
13	601229	上海银行	5,260,364.00	1.10
14	601009	南京银行	4,263,902.98	0.89
15	601939	建设银行	3,991,772.00	0.83
16	600015	华夏银行	3,407,549.00	0.71
17	600926	杭州银行	3,358,944.00	0.70
18	601825	沪农商行	2,763,200.00	0.58
19	601838	成都银行	2,614,376.00	0.55
20	601077	渝农商行	2,293,730.00	0.48

注：“卖出金额”按卖出成交金额（成交单价乘以成交数量）填列，不考虑相关交易费用。

#### 7.5.3 买入股票的成本总额及卖出股票的收入总额

单位：人民币元

买入股票成本（成交）总额	189,471,475.35
卖出股票收入（成交）总额	179,898,054.48

注：“买入股票成本”、“卖出股票收入”均按买卖成交金额（成交单价乘以成交数量）填列，不考虑相关交易费用。

#### 7.6 期末按债券品种分类的债券投资组合

本基金本报告期末未持有债券。

#### 7.7 期末按公允价值占基金资产净值比例大小排序的前五名债券投资明细

本基金本报告期末未持有债券。

#### 7.8 期末按公允价值占基金资产净值比例大小排序的所有资产支持证券投资明细

本基金本报告期末未持有资产支持证券。

#### 7.9 报告期末按公允价值占基金资产净值比例大小排序的前五名贵金属投资明细

本基金本报告期末未持有贵金属。

#### 7.10 期末按公允价值占基金资产净值比例大小排序的前五名权证投资明细

本基金本报告期末未持有权证。

#### 7.11 本基金投资股指期货的投资政策

本基金本报告期末无股指期货投资。

#### 7.12 报告期末本基金投资的国债期货交易情况说明

##### 7.12.1 本期国债期货投资政策

本基金本报告期末无国债期货投资。

##### 7.12.2 本期国债期货投资评价

本基金本报告期末无国债期货投资。

#### 7.13 投资组合报告附注

7.13.1 本基金投资的前十名证券的发行主体中，中国银行股份有限公司、中国农业银行股份有限公司、中国民生银行股份有限公司、江苏银行股份有限公司、兴业银行股份有限公司、交通银行股份有限公司、招商银行股份有限公司出现在报告编制日前一年内受到监管部门公开谴责、处罚的情况。

本基金为指数型联接基金，主要采取复制策略，招商银行、江苏银行、兴业银行、民生银行、农业银行、交通银行、中国银行系目标 ETF 标的指数成份股，上述股票的投资决策程序符合相关法律法规及基金合同的要求。

7.13.2 基金投资的前十名股票未超出基金合同规定的备选股票库。



7.13.3 期末其他各项资产构成

单位：人民币元

序号	名称	金额
1	存出保证金	70,627.84
2	应收清算款	-
3	应收股利	-
4	应收利息	-
5	应收申购款	582,187.89
6	其他应收款	-
7	待摊费用	-
8	其他	-
9	合计	652,815.73

7.13.4 期末持有的处于转股期的可转换债券明细

本基金本报告期末未持有处于转股期的可转换债券。

7.13.5 期末前十名股票中存在流通受限情况的说明

本基金本报告期末前十名股票中不存在流通受限情况。

7.13.6 投资组合报告附注的其他文字描述部分

由于四舍五入的原因，分项之和与合计项之间可能存在尾差。

## §8 基金份额持有人信息

8.1 期末基金份额持有人户数及持有人结构

份额单位：份

份额级别	持有人户数(户)	户均持有的基金份额	持有人结构			
			机构投资者		个人投资者	
			持有份额	占总份额比例	持有份额	占总份额比例
华夏中证银行 ETF 联接 A	16,891	10,599.10	10,104,174.83	5.64%	168,925,261.61	94.36%
华夏中证银行 ETF 联接 C	13,196	19,115.09	132,751,534.17	52.63%	119,491,233.04	47.37%
合计	30,087	14,334.17	142,855,709.00	33.12%	288,416,494.65	66.88%

8.2 期末基金管理人的从业人员持有本基金的情况

项目	份额级别	持有份额总数（份）	占基金总份
----	------	-----------	-------

			额比例
基金管理人所有从业人员持有本基金	华夏中证银行 ETF 联接 A	88,783.54	0.05%
	华夏中证银行 ETF 联接 C	17,544.49	0.01%
	合计	106,328.03	0.02%

### 8.3 期末基金管理人的从业人员持有本开放式基金份额总量区间的情况

项目	份额级别	持有基金份额总量的数量区间（万份）
本公司高级管理人员、基金投资和研究部门负责人持有本开放式基金	华夏中证银行 ETF 联接 A	0
	华夏中证银行 ETF 联接 C	0
	合计	0
本基金基金经理持有本开放式基金	华夏中证银行 ETF 联接 A	0
	华夏中证银行 ETF 联接 C	0
	合计	0

### 8.4 发起式基金发起资金持有份额情况

截至 2022 年 12 月 6 日，华夏中证银行交易型开放式指数证券投资基金发起式联接基金的基金合同生效届满三年。

## §9 开放式基金份额变动

单位：份

项目	华夏中证银行 ETF 联接 A	华夏中证银行 ETF 联接 C
基金合同生效日（2019 年 12 月 6 日）基金份额总额	10,842,791.87	407,874.59
本报告期期初基金份额总额	177,849,787.28	262,456,963.79
本报告期基金总申购份额	53,655,374.16	212,858,508.31
减：本报告期基金总赎回份额	52,475,725.00	223,072,704.89
本报告期基金拆分变动份额	-	-
本报告期期末基金份额总额	179,029,436.44	252,242,767.21

## §10 重大事件揭示

### 10.1 基金份额持有人大会决议

本报告期内，本基金无基金份额持有人大会决议。

### 10.2 基金管理人、基金托管人的专门基金托管部门的重大人事变动

本报告期内，本基金管理人未发生重大人事变动。

本报告期内，本基金托管人的专门基金托管部门未发生重大人事变动。

### 10.3 涉及基金管理人、基金财产、基金托管业务的诉讼

本报告期未发生影响基金管理人经营或基金运营业务的诉讼。

本报告期无涉及基金财产、基金托管业务的诉讼事项。

### 10.4 基金投资策略的改变

本基金本报告期投资策略未发生改变。

### 10.5 为基金进行审计的会计师事务所情况

本报告期内本基金所聘用的会计师事务所未发生改变。

### 10.6 管理人、托管人及其高级管理人员受稽查或处罚等情况

#### 10.6.1 管理人及其高级管理人员受稽查或处罚等情况

本基金管理人及其高级管理人员在本报告期内无受稽查或处罚等情况。

#### 10.6.2 托管人及其高级管理人员受稽查或处罚等情况

本报告期内，基金托管人及其高级管理人员未受监管部门稽查或处罚。

### 10.7 基金租用证券公司交易单元的有关情况

#### 10.7.1 基金租用证券公司交易单元进行股票投资及佣金支付情况

金额单位：人民币元

券商名称	交易单元数量	股票交易		应支付该券商的佣金		备注
		成交金额	占当期股票成交总额的比例	佣金	占当期佣金总量的比例	
中国银河证券	1	369,334,630.83	100.00%	159,290.31	100.00%	-

注：①为了贯彻中国证监会的有关规定，我公司制定了选择券商的标准，即：

i 经营行为规范。

ii 公司财务状况良好。

iii 有良好的内控制度，在业内有良好的声誉。

iv 有较强的全方位金融服务能力和水平：能及时、全面、定期提供质量较高的宏观、行业、公司和证券市场研究报告，并能根据基金投资的特殊要求，提供专门的研究报告；能积极为公司投资业务的开展，投资信息的交流以及其他方面业务的开展提供良好的服务和支持。

v 建立了广泛的信息网络，能及时提供准确的信息资讯和服务。

②券商专用交易单元选择程序：

i 本基金管理人根据上述标准进行评估并确定选用的券商。

ii 本基金管理人与被选择的券商签订交易单元租用协议/证券经纪服务协议。

③除本表列示外，本基金还选择了国泰君安证券、中信证券的交易单元作为本基金交易单元，本报告期无股票交易及应付佣金。

④在上述租用的券商交易单元中，平安证券的交易单元为本基金本期剔除的交易单元，本期没有新增的券商交易单元。

#### 10.7.2 基金租用证券公司交易单元进行其他证券投资的情况

金额单位：人民币元

券商名称	债券交易		债券回购交易		权证交易		基金交易	
	成交金额	占当期债券成交总额的比例	成交金额	占当期债券回购成交总额的比例	成交金额	占当期权证成交总额的比例	成交金额	占当期基金成交总额的比例
中国银河证券	-	-	-	-	-	-	41,241,953.70	100.00%

#### 10.8 其他重大事件

序号	公告事项	法定披露方式	法定披露日期
1	华夏基金管理有限公司公告	中国证监会指定报刊及网站	2023-01-06

## §11 影响投资者决策的其他重要信息

#### 11.1 报告期内单一投资者持有基金份额比例达到或超过 20% 的情况

投资者类别	报告期内持有基金份额变化情况					报告期末持有基金情况	
	序号	持有基金份额比例达到或者超过 20% 的时间区间	期初份额	申购份额	赎回份额	持有份额	份额占比
机构	1	2023-01-01 至 2023-06-30	113,735,463.65	-	-	113,735,463.65	26.37%
	2	2023-03-2	-	130,080,855.30	130,080,855.30	-	-

		2 至 2023-06-1 5					
产品特有风险							
<p>本基金在报告期内存在单一投资者持有基金份额比例达到或者超过基金总份额20%的情形，在市场流动性不足的情况下，如遇投资者巨额赎回或集中赎回，基金管理人可能无法以合理的价格及时变现基金资产，有可能对基金净值产生一定的影响，甚至可能引发基金的流动性风险。</p> <p>在特定情况下，若持有基金份额占比较高的投资者大量赎回本基金，可能导致在其赎回后本基金资产规模持续低于正常运作水平，面临转换运作方式、与其他基金合并或者终止基金合同等情形。</p>							

## §12 备查文件目录

### 12.1 备查文件目录

- 1、中国证监会准予基金注册的文件；
- 2、《华夏中证银行交易型开放式指数证券投资基金发起式联接基金基金合同》；
- 3、《华夏中证银行交易型开放式指数证券投资基金发起式联接基金托管协议》；
- 4、法律意见书；
- 5、基金管理人业务资格批件、营业执照；
- 6、基金托管人业务资格批件、营业执照。

### 12.2 存放地点

备查文件存放于基金管理人和/或基金托管人的住所。

### 12.3 查阅方式

投资者可到基金管理人和/或基金托管人的住所免费查阅备查文件。在支付工本费后，投资者可在合理时间内取得备查文件的复制件或复印件。

华夏基金管理有限公司

二〇二三年八月三十日