

# 民生加银鑫元纯债债券型证券投资基金 2023 年中期报告

2023 年 6 月 30 日

基金管理人：民生加银基金管理有限公司

基金托管人：中国邮政储蓄银行股份有限公司

送出日期：2023 年 8 月 30 日

## § 1 重要提示及目录

### 1.1 重要提示

基金管理人的董事会、董事保证本报告所载资料不存在虚假记载、误导性陈述或重大遗漏，并对其内容的真实性、准确性和完整性承担个别及连带的法律责任。本中期报告已经三分之二以上独立董事签字同意，并由董事长签发。

基金托管人中国邮政储蓄银行股份有限公司根据本基金合同规定，于 2023 年 08 月 29 日复核了本报告中的财务指标、净值表现、利润分配情况、财务会计报告、投资组合报告等内容，保证复核内容不存在虚假记载、误导性陈述或者重大遗漏。

基金管理人承诺以诚实信用、勤勉尽责的原则管理和运用基金资产，但不保证基金一定盈利。

基金的过往业绩并不代表其未来表现。投资有风险，投资者在作出投资决策前应仔细阅读本基金的招募说明书及其更新。

本报告中财务资料未经审计。

本报告期自 2023 年 01 月 01 日起至 2023 年 06 月 30 日止。

## 1.2 目录

|   |           |
|---|-----------|
| <b>§ 1 重要提示及目录</b> .....                      | <b>2</b>  |
| 1.1 重要提示 .....                                | 2         |
| 1.2 目录 .....                                  | 3         |
| <b>§ 2 基金简介</b> .....                         | <b>5</b>  |
| 2.1 基金基本情况 .....                              | 5         |
| 2.2 基金产品说明 .....                              | 5         |
| 2.3 基金管理人和基金托管人 .....                         | 5         |
| 2.4 信息披露方式 .....                              | 6         |
| 2.5 其他相关资料 .....                              | 6         |
| <b>§ 3 主要财务指标和基金净值表现</b> .....                | <b>6</b>  |
| 3.1 主要会计数据和财务指标 .....                         | 6         |
| 3.2 基金净值表现 .....                              | 7         |
| <b>§ 4 管理人报告</b> .....                        | <b>9</b>  |
| 4.1 基金管理人及基金经理情况 .....                        | 9         |
| 4.2 管理人对报告期内本基金运作合规守信情况的说明 .....              | 11        |
| 4.3 管理人对报告期内公平交易情况的专项说明 .....                 | 11        |
| 4.4 管理人对报告期内基金的投资策略和业绩表现的说明 .....             | 12        |
| 4.5 管理人对宏观经济、证券市场及行业走势的简要展望 .....             | 12        |
| 4.6 管理人对报告期内基金估值程序等事项的说明 .....                | 13        |
| 4.7 管理人对报告期内基金利润分配情况的说明 .....                 | 13        |
| 4.8 报告期内管理人对本基金持有人数或基金资产净值预警情形的说明 .....       | 13        |
| <b>§ 5 托管人报告</b> .....                        | <b>13</b> |
| 5.1 报告期内本基金托管人合规守信情况声明 .....                  | 13        |
| 5.2 托管人对报告期内本基金投资运作合规守信、净值计算、利润分配等情况的说明 ..... | 14        |
| 5.3 托管人对本中期报告中财务信息等内容的真实、准确和完整发表意见 .....      | 14        |
| <b>§ 6 半年度财务会计报告（未经审计）</b> .....              | <b>14</b> |
| 6.1 资产负债表 .....                               | 14        |
| 6.2 利润表 .....                                 | 15        |
| 6.3 净资产（基金净值）变动表 .....                        | 17        |
| 6.4 报表附注 .....                                | 20        |
| <b>§ 7 投资组合报告</b> .....                       | <b>42</b> |
| 7.1 期末基金资产组合情况 .....                          | 42        |
| 7.2 报告期末按行业分类的股票投资组合 .....                    | 42        |
| 7.3 期末按公允价值占基金资产净值比例大小排序的所有股票投资明细 .....       | 42        |
| 7.4 报告期内股票投资组合的重大变动 .....                     | 42        |
| 7.5 期末按债券品种分类的债券投资组合 .....                    | 42        |
| 7.6 期末按公允价值占基金资产净值比例大小排序的前五名债券投资明细 .....      | 43        |
| 7.7 期末按公允价值占基金资产净值比例大小排序的所有资产支持证券投资明细 .....   | 43        |
| 7.8 报告期末按公允价值占基金资产净值比例大小排序的前五名贵金属投资明细 .....   | 43        |

|  |           |
|--|-----------|
| 7.9 期末按公允价值占基金资产净值比例大小排序的前五名权证投资明细 ..... | 43        |
| 7.10 报告期末本基金投资的国债期货交易情况说明 .....          | 43        |
| 7.11 投资组合报告附注 .....                      | 44        |
| <b>§ 8 基金份额持有人信息 .....</b>               | <b>44</b> |
| 8.1 期末基金份额持有人户数及持有人结构 .....              | 44        |
| 8.2 期末基金管理人的从业人员持有本基金的情况 .....           | 45        |
| 8.3 期末基金管理人的从业人员持有本开放式基金份额总量区间情况 .....   | 45        |
| <b>§ 9 开放式基金份额变动 .....</b>               | <b>45</b> |
| <b>§ 10 重大事件揭示 .....</b>                 | <b>45</b> |
| 10.1 基金份额持有人大会决议 .....                   | 45        |
| 10.2 基金管理人、基金托管人的专门基金托管部门的重大人事变动 .....   | 46        |
| 10.3 涉及基金管理人、基金财产、基金托管业务的诉讼 .....        | 46        |
| 10.4 基金投资策略的改变 .....                     | 46        |
| 10.5 为基金进行审计的会计师事务所情况 .....              | 46        |
| 10.6 管理人、托管人及其高级管理人员受稽查或处罚等情况 .....      | 46        |
| 10.7 基金租用证券公司交易单元的有关情况 .....             | 46        |
| 10.8 其他重大事件 .....                        | 47        |
| <b>§ 11 影响投资者决策的其他重要信息 .....</b>         | <b>48</b> |
| 11.1 报告期内单一投资者持有基金份额比例达到或超过 20%的情况 ..... | 48        |
| 11.2 影响投资者决策的其他重要信息 .....                | 49        |
| <b>§ 12 备查文件目录 .....</b>                 | <b>49</b> |
| 12.1 备查文件目录 .....                        | 49        |
| 12.2 存放地点 .....                          | 49        |
| 12.3 查阅方式 .....                          | 49        |

## § 2 基金简介

### 2.1 基金基本情况

|                 |                    |              |
|-----------------|--------------------|--------------|
| 基金名称            | 民生加银鑫元纯债债券型证券投资基金  |              |
| 基金简称            | 民生加银鑫元纯债债券         |              |
| 基金主代码           | 003656             |              |
| 基金运作方式          | 契约型开放式             |              |
| 基金合同生效日         | 2017 年 6 月 21 日    |              |
| 基金管理人           | 民生加银基金管理有限公司       |              |
| 基金托管人           | 中国邮政储蓄银行股份有限公司     |              |
| 报告期末基金份额总额      | 3,897,195,936.48 份 |              |
| 基金合同存续期         | 不定期                |              |
| 下属分级基金的基金简称     | 民生加银鑫元纯债债券 A       | 民生加银鑫元纯债债券 C |
| 下属分级基金的交易代码     | 003656             | 003657       |
| 报告期末下属分级基金的份额总额 | 3,897,168,051.72 份 | 27,884.76 份  |

### 2.2 基金产品说明

|        |   |
|--------|---|
| 投资目标   | 本基金在综合考虑基金资产收益性、安全性、流动性和严格控制风险的基础上，通过积极主动的投资管理，力争实现超过业绩比较基准的投资收益。   |
| 投资策略   | 本基金奉行“自上而下”和“自下而上”相结合的主动式投资管理理念，采用价值分析方法，在分析和判断财政、货币、利率、通货膨胀等宏观经济运行指标的基础上，自上而下确定和动态调整大类资产比例和债券的组合目标久期、期限结构配置及类属配置；同时，采用“自下而上”的投资理念，在研究分析信用风险、流动性风险、供求关系、收益率水平、税收水平等因素基础上，自下而上的精选个券，把握固定收益类金融工具投资机会。 |
| 业绩比较基准 | 中国债券综合指数收益率   |
| 风险收益特征 | 本基金为债券型基金，属于证券投资基金中的中低风险品种，其预期风险与预期收益高于货币市场基金，低于混合型基金和股票型基金。  |

### 2.3 基金管理人和基金托管人

| 项目      |      | 基金管理人                  | 基金托管人                    |
|---------|------|------------------------|--------------------------|
| 名称      |      | 民生加银基金管理有限公司           | 中国邮政储蓄银行股份有限公司           |
| 信息披露负责人 | 姓名   | 刘静                     | 韩笑微                      |
|         | 联系电话 | 010-68960037           | 010-68858113             |
|         | 电子邮箱 | liujing@msjfund.com.cn | hanxiaowei@psbcoa.com.cn |
| 客户服务电话  |      | 400-8888-388           | 95580                    |

|       |   |                       |
|-------|---|-----------------------|
| 传真    | 0755-23999800                           | 010-68858120          |
| 注册地址  | 深圳市福田区莲花街道福中三路<br>2005 号民生金融大厦 13 楼 13A | 北京市西城区金融大街 3 号        |
| 办公地址  | 深圳市福田区莲花街道福中三路<br>2005 号民生金融大厦 13 楼 13A | 北京市西城区金融大街 3 号 A<br>座 |
| 邮政编码  | 518038                                  | 100808                |
| 法定代表人 | 张焕南                                     | 刘建军                   |

## 2.4 信息披露方式

|                         |   |
|-------------------------|---|
| 本基金选定的信息披露报纸名称          | 《上海证券报》   |
| 登载基金中期报告正文的管理人互联网网<br>址 | <a href="http://www.msjyfund.com.cn">http://www.msjyfund.com.cn</a> |
| 基金中期报告备置地点              | 基金管理人和基金托管人的住所  |

## 2.5 其他相关资料

| 项目     | 名称           | 办公地址  |
|--------|--------------|---|
| 注册登记机构 | 民生加银基金管理有限公司 | 深圳市福田区莲花街道福中<br>三路 2005 号民生金融大厦 13<br>楼 13A |

## § 3 主要财务指标和基金净值表现

### 3.1 主要会计数据和财务指标

金额单位：人民币元

| 3.1.1 期间数据<br>和指标 | 报告期(2023 年 1 月 1 日-2023 年 6 月 30 日) |              |
|-------------------|-------------------------------------|--------------|
|                   | 民生加银鑫元纯债债券 A                        | 民生加银鑫元纯债债券 C |
| 本期已实现收益           | 45,997,639.18                       | 301.33       |
| 本期利润              | 59,804,350.28                       | 364.11       |
| 加权平均基金份<br>额本期利润  | 0.0168                              | 0.0130       |
| 本期加权平均净<br>值利润率   | 1.64%                               | 1.27%        |
| 本期基金份额净<br>值增长率   | 1.49%                               | 1.29%        |
| 3.1.2 期末数据<br>和指标 | 报告期末(2023 年 6 月 30 日)               |              |
| 期末可供分配利<br>润      | 22,814,916.30                       | 113.73       |

|              |                  |           |
|--------------|------------------|-----------|
| 期末可供分配基金份额利润 | 0.0059           | 0.0041    |
| 期末基金资产净值     | 3,919,982,968.02 | 27,998.49 |
| 期末基金份额净值     | 1.0059           | 1.0041    |
| 3.1.3 累计期末指标 | 报告期末(2023年6月30日) |           |
| 基金份额累计净值增长率  | 39.09%           | 37.27%    |

注：①所述基金业绩指标不包括持有人认购或交易基金的各项费用，计入费用后实际收益水平要低于所列数字。

②本期已实现收益指基金本期利息收入、投资收益、其他收入（不含公允价值变动收益）扣除相关费用和信用减值损失后的余额，本期利润为本期已实现收益加上本期公允价值变动收益。

③期末可供分配利润，采用期末资产负债表中未分配利润期末余额和未分配利润中已实现部分的期末余额的孰低数。表中的“期末”均指报告期最后一日，即6月30日，无论该日是否为开放日或交易所的交易日。

### 3.2 基金净值表现

#### 3.2.1 基金份额净值增长率及其与同期业绩比较基准收益率的比较

民生加银鑫元纯债债券 A

| 阶段         | 份额净值增长率① | 份额净值增长率标准差② | 业绩比较基准收益率③ | 业绩比较基准收益率标准差④ | ①-③    | ②-④    |
|------------|----------|-------------|------------|---------------|--------|--------|
| 过去一个月      | 0.33%    | 0.04%       | 0.18%      | 0.05%         | 0.15%  | -0.01% |
| 过去三个月      | 1.09%    | 0.03%       | 0.94%      | 0.04%         | 0.15%  | -0.01% |
| 过去六个月      | 1.49%    | 0.03%       | 1.22%      | 0.04%         | 0.27%  | -0.01% |
| 过去一年       | 2.63%    | 0.05%       | 1.35%      | 0.05%         | 1.28%  | 0.00%  |
| 过去三年       | 20.55%   | 0.39%       | 2.99%      | 0.05%         | 17.56% | 0.34%  |
| 自基金合同生效起至今 | 39.09%   | 0.30%       | 8.91%      | 0.06%         | 30.18% | 0.24%  |

民生加银鑫元纯债债券 C

| 阶段    | 份额净值增长率① | 份额净值增长率标准差② | 业绩比较基准收益率③ | 业绩比较基准收益率标准差④ | ①-③   | ②-④    |
|-------|----------|-------------|------------|---------------|-------|--------|
| 过去一个月 | 0.29%    | 0.04%       | 0.18%      | 0.05%         | 0.11% | -0.01% |

|            |        |       |       |       |        |        |
|------------|--------|-------|-------|-------|--------|--------|
| 过去三个月      | 0.98%  | 0.03% | 0.94% | 0.04% | 0.04%  | -0.01% |
| 过去六个月      | 1.29%  | 0.03% | 1.22% | 0.04% | 0.07%  | -0.01% |
| 过去一年       | 2.22%  | 0.05% | 1.35% | 0.05% | 0.87%  | 0.00%  |
| 过去三年       | 19.66% | 0.39% | 2.99% | 0.05% | 16.67% | 0.34%  |
| 自基金合同生效起至今 | 37.27% | 0.30% | 8.91% | 0.06% | 28.36% | 0.24%  |

注：业绩比较基准=中国债券综合指数收益率。

### 3.2.2 自基金合同生效以来基金份额累计净值增长率变动及其与同期业绩比较基准收益率变动的比较

**民生加银鑫元纯债债券A 累计净值增长率与同期业绩比较基准收益率的历史走势图对比图**

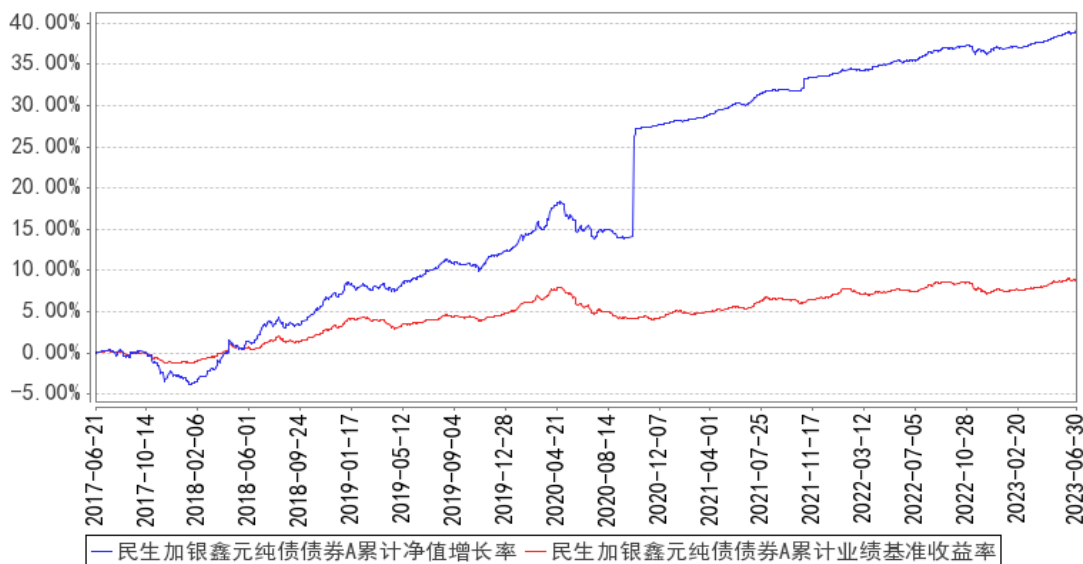

**民生加银鑫元纯债债券C 累计净值增长率与同期业绩比较基准收益率的历史走势图对比图**

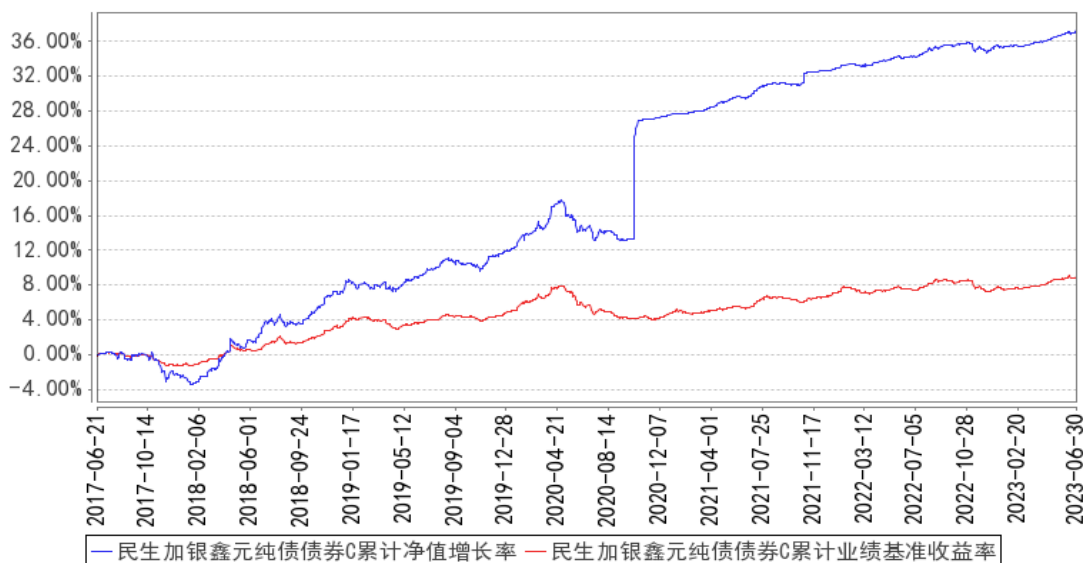



注：本基金合同于 2017 年 6 月 21 日生效，本基金建仓期为自基金合同生效日起的 6 个月。截至建仓期结束，本基金各项资产配置比例符合基金合同及招募说明书有关投资比例的约定。

## § 4 管理人报告

### 4.1 基金管理人及基金经理情况

#### 4.1.1 基金管理人及其管理基金的经验

民生加银基金管理有限公司（以下简称“公司”）是由中国民生银行股份有限公司、加拿大皇家银行和三峡财务有限责任公司共同发起设立的中外合资基金管理公司。经中国证监会[2008]1187 号文批准，于 2008 年 11 月 3 日在深圳正式成立，2012 年注册资本增加至 3 亿元人民币。

基金管理情况：2023 年 6 月 30 日，民生加银基金管理有限公司管理 98 只开放式基金：民生加银品牌蓝筹灵活配置混合型证券投资基金、民生加银增强收益债券型证券投资基金、民生加银精选混合型证券投资基金、民生加银稳健成长混合型证券投资基金、民生加银内需增长混合型证券投资基金、民生加银景气行业混合型证券投资基金、民生加银中证内地资源主题指数型证券投资基金、民生加银红利回报灵活配置混合型证券投资基金、民生加银现金增利货币市场基金、民生加银积极成长混合型发起式证券投资基金、民生加银转债优选债券型证券投资基金、民生加银策略精选灵活配置混合型证券投资基金、民生加银岁岁增利定期开放债券型证券投资基金、民生加银现金宝货币市场基金、民生加银城镇化灵活配置混合型证券投资基金、民生加银优选股票型证券投资基金、民生加银研究精选灵活配置混合型证券投资基金、民生加银新战略灵活配置混合型证券投资基金、民生加银和鑫定期开放债券型发起式证券投资基金、民生加银量化中国灵活配置混合型证券投资基金、民生加银鑫福灵活配置混合型证券投资基金、民生加银鑫安纯债债券型证券投资基金、民生加银养老服务灵活配置混合型证券投资基金、民生加银鑫享债券型证券投资基金、民生加银前沿科技灵活配置混合型证券投资基金、民生加银腾元宝货币市场基金、民生加银鑫喜灵活配置混合型证券投资基金、民生加银鑫升纯债债券型证券投资基金、民生加银中证港股通高股息精选指数证券投资基金、民生加银鑫元纯债债券型证券投资基金、民生加银智造 2025 灵活配置混合型证券投资基金、民生加银家盈半年定期宝理财债券型证券投资基金、民生加银鹏程混合型证券投资基金、民生加银恒益纯债债券型证券投资基金、民生加银新兴成长混合型证券投资基金、民生加银创新成长混合型证券投资基金、民生加银睿通 3 个月定期开放债券型发起式证券投资基金、民生加银康宁稳健养老目标一年持有期混合型基金中基金（FOF）、民生加银兴盈债券型证券投资基金、民生加银恒裕债券型证券投资基金、民生加银中债 1-3 年农发行债券指数



#### 4.1.2 基金经理（或基金经理小组）及基金经理助理简介

| 姓名  | 职务       | 任本基金的基金经理（助理）期限 |      | 证券从业年限 | 说明   |
|-----|----------|-----------------|------|--------|--|
|     |          | 任职日期            | 离任日期 |        |  |
| 裴禹翔 | 本基金的基金经理 | 2022年7月25日      | -    | 8年     | 中南大学金融学硕士，8年证券从业经历。自2011年11月至2014年6月在华融湘江银行股份有限公司任研究员；自2014年6月至2015年12月在浙商证券股份有限公司任投资经理；自2015年12月至2022年3月在诺安基金管理有限公司任基金经理。2022年3月加入民生加银基金管理有限公司，现任基金经理。自2022年7月至今担任民生加银和鑫定期开放债券型发起式证券投资基金、民生加银瑞盈纯债一年定期开放债券型发起式证券投资基金、民生加银鑫元纯债债券型证券投资基金、民生加银鑫安纯债债券型证券投资基金基金经理；自2023年4月至今担任民生加银瑞华绿色债券一年定期开放债券型发起式证券投资基金基金经理。 |

注：①上述任职日期、离任日期根据本基金管理人对外披露的任免日期填写。

②证券从业的含义遵从行业协会相关规定。

#### 4.2 管理人对报告期内本基金运作遵规守信情况的说明

本报告期内，基金管理人严格遵守《中华人民共和国证券投资基金法》及其他相关法律法规、证监会规定和基金合同的约定，本着诚实信用、勤勉尽责的原则管理和运用基金资产，在严格控制风险的前提下，为基金份额持有人谋求最大利益。本报告期内，基金运作整体合法合规，无损害基金份额持有人利益的行为。

#### 4.3 管理人对报告期内公平交易情况的专项说明

##### 4.3.1 公平交易制度的执行情况

公司于每季度、每年度对旗下管理的不同投资组合的整体收益率、分投资类别（股票、债券）的收益率进行分析，对连续四个季度期间内不同时间窗下（日内、3日内、5日内）公司管理的不同投资组合同向交易的交易价差进行分析。本报告期内，本基金管理人公平交易制度得到良好地贯彻执行，未发现存在违反公平交易原则的情况。

##### 4.3.2 异常交易行为的专项说明

公司严格控制不同投资组合之间的同日反向交易，禁止可能导致不公平交易和利益输送的同日反向交易。本报告期内，本基金未发现可能的异常交易情况，不存在所有投资组合参与的交易

所公开竞价同日反向交易成交较少的单边成交量超过该证券当日成交量的 5%的情况。

#### 4.4 管理人对报告期内基金的投资策略和业绩表现的说明

##### 4.4.1 报告期内基金投资策略和运作分析

2023 上半年，债券市场先分化，后转为整体下行。分月度观察，1 月信用债持续下行，逐步收复去年底拥挤交易砸出的洼地，利率债表现较弱，主因地产政策继续放松，以及疫情达峰路径较预期更快。2 月资金利率回升至政策利率上方，经济高频数据较强，利率债继续上行。因年初配置需求较大，市场寻找确定性，信用债继续下行。3 月两会期间资金面宽松，下旬宣布降准，收益率整体下行。4 月经济高频数据有环比放缓迹象，公布的 3 月份通胀和金融数据也反映出增长的压力，市场做多情绪较高，收益率继续下行。5 月份，跨月后资金价格回落，位于政策利率下方，PMI 跌幅较大，反应后续的经济环比相较当时的债券定价仍有差距，收益率继续下行。6 月中旬降息落地，收益率下行后转为震荡。

报告期内基金以利率债投资为主，1 季度组合维持中性略偏保守的杠杆和久期。在春节前，二月税期等资金利率有较大波动的时点，积极把握交易性机会。3 月末组合有较大规模申购，部分增持中长久期利率债，空余仓位进行逆回购操作。2 季度组合提升了杠杆和久期。4 月第一周的高频数据出来之后组合增持中短久期利率债。5 月观察到资金价格持续低于政策利率，组合增持中长久期利率债。6 月优化组合结构，杠杆和久期继续小幅提升。

##### 4.4.2 报告期内基金的业绩表现

截至本报告期末民生加银鑫元纯债债券 A 的基金份额净值为 1.0059 元，本报告期基金份额净值增长率为 1.49%，同期业绩比较基准收益率为 1.22%；截至本报告期末民生加银鑫元纯债债券 C 的基金份额净值为 1.0041 元，本报告期基金份额净值增长率为 1.29%，同期业绩比较基准收益率为 1.22%。

#### 4.5 管理人对宏观经济、证券市场及行业走势的简要展望

今年经济的状况是需求不足，当前仍处于产能去化进程中，但 6 月经济数据普遍改善，就业整体大盘仍稳，反映经济景气低位企稳。预期后续政策稳增长力度可能较为温和，央行流动性较大概率继续维持偏松的局面，当前地方政府债务压力增大，但整体仍较为可控，债市负债端相对稳定。地产是改变债市走向的潜在不确定因素，但短期较难转变，最新成交面积数据继续走弱，地产政策突破性放松的可能性较低，常规性放松对债市的影响有限。下半年债市回调的风险不大，较大概率立足于经济实质和政策预期，表现为震荡偏多。

当下信用扩张仍偏弱，政府和国有投资已经显著高于 GDP 增速，是稳增长的主力。而占经济体量 20-25%的民间投资，增速持续下行且已经小于 0%。近期首次由中共中央、国务院共同发文支

持民营经济，明确了民企经济高质量发展的方向，也完善了融资支持政策制度，政策起效果需要一定时间，关注后续民间投资的变化节奏和趋势。此外资产负债利差较窄也是信用扩张不畅的重要原因，后续实体经济降低负债成本和提升投资回报的政策均有可能继续落地。经济动能高点已过，企业盈利下行是务必要解决的问题。在企业内生修复动力不足的情况下，市场将交易货币政策进一步发力，从成本端助力企业盈利修复。关注下半年货币政策可能带来新的机会。

#### 4.6 管理人对报告期内基金估值程序等事项的说明

根据中国证监会相关规定及基金合同约定，本基金管理人严格按照相关会计准则、中国证监会相关规定和基金合同关于估值的约定，对基金所持有的投资品种进行估值。本基金托管人根据法律法规要求履行估值及净值计算的复核责任。本基金管理人为确保估值工作的合规开展，已通过参考行业协会的估值指引及独立第三方估值服务机构的估值数据等方式，谨慎合理地制定了基金估值和份额净值计价的业务管理制度，明确基金估值的程序和技术；并建立了负责估值工作决策和执行的专门机构即估值委员会，组成人员包括分管投研的公司领导、督察长、分管运营的公司领导、运营管理部、交易部、研究各部门、投资各部门、监察稽核部、风险管理部各部门负责人及其指定的相关人员。研究各部门参加人员应包含相关行业研究员及固定收益信评人员。分管运营的公司领导任估值委员会主席。基金经理可参与估值原则和方法的讨论，但不参与估值价格的最终决策。本报告期内，参与估值流程各方之间无重大利益冲突。

#### 4.7 管理人对报告期内基金利润分配情况的说明

根据《公开募集证券投资基金运作管理办法》及本基金的基金合同等规定，

本基金于 2023-06-29 进行利润分配，每 10 份基金份额派发红利 0.3100 元，共计派发红利 A 类分配金额为 120,812,209.61 元；本基金于 2023-06-29 进行利润分配，每 10 份基金份额派发红利 0.3100 元，共计派发红利 C 类分配金额为 838.44 元。

#### 4.8 报告期内管理人对本基金持有人数或基金资产净值预警情形的说明

本报告期内本基金不存在连续二十个工作日基金份额持有人数量不满二百人或者基金资产净值低于五千万元的情形。

## § 5 托管人报告

### 5.1 报告期内本基金托管人遵规守信情况声明

本报告期内，中国邮政储蓄银行股份有限公司（以下称“本托管人”）在民生加银鑫元纯债债券型证券投资基金（以下称“本基金”）的托管过程中，严格遵守《证券投资基金法》及其他有关法律法规、基金合同和托管协议的有关规定，不存在损害基金份额持有人利益的行为，完全尽职

尽责地履行了应尽的义务。

## 5.2 托管人对报告期内本基金投资运作遵规守信、净值计算、利润分配等情况的说明

本报告期内，本托管人根据《证券投资基金法》及其他有关法律法规、基金合同和托管协议的规定，对本基金管理人的投资运作进行了必要的监督，对基金资产净值的计算、基金份额申购赎回价格的计算以及基金费用开支等方面进行了认真地复核，未发现本基金管理人存在损害基金份额持有人利益的行为。

本报告期内，本基金进行利润分配的金额为 120,813,048.05 元。

## 5.3 托管人对本中期报告中财务信息等内容的真实、准确和完整发表意见

本报告中的财务指标、净值表现、收益分配情况、财务会计报告、投资组合报告等数据真实、准确和完整。

# § 6 半年度财务会计报告（未经审计）

## 6.1 资产负债表

会计主体：民生加银鑫元纯债债券型证券投资基金

报告截止日：2023 年 6 月 30 日

单位：人民币元

| 资产         | 附注号     | 本期末<br>2023 年 6 月 30 日 | 上年度末<br>2022 年 12 月 31 日 |
|------------|---------|------------------------|--------------------------|
| <b>资产：</b> |         |                        |                          |
| 银行存款       | 6.4.7.1 | 409,245.18             | 692,179,147.70           |
| 结算备付金      |         | -                      | -                        |
| 存出保证金      |         | -                      | -                        |
| 交易性金融资产    | 6.4.7.2 | 4,738,104,722.49       | 2,949,343,812.34         |
| 其中：股票投资    |         | -                      | -                        |
| 基金投资       |         | -                      | -                        |
| 债券投资       |         | 4,738,104,722.49       | 2,949,343,812.34         |
| 资产支持证券投资   |         | -                      | -                        |
| 贵金属投资      |         | -                      | -                        |
| 其他投资       |         | -                      | -                        |
| 衍生金融资产     | 6.4.7.3 | -                      | -                        |
| 买入返售金融资产   | 6.4.7.4 | -                      | 1,000,270,397.30         |
| 债权投资       | 6.4.7.5 | -                      | -                        |
| 其中：债券投资    |         | -                      | -                        |
| 资产支持证券投资   |         | -                      | -                        |
| 其他投资       |         | -                      | -                        |
| 其他债权投资     | 6.4.7.6 | -                      | -                        |

|               |            |                           |                             |
|---------------|------------|---------------------------|-----------------------------|
| 其他权益工具投资      | 6.4.7.7    | -                         | -                           |
| 应收清算款         |            | -                         | -                           |
| 应收股利          |            | -                         | -                           |
| 应收申购款         |            | -                         | -                           |
| 递延所得税资产       |            | -                         | -                           |
| 其他资产          | 6.4.7.8    | -                         | -                           |
| 资产总计          |            | 4,738,513,967.67          | 4,641,793,357.34            |
| <b>负债和净资产</b> | <b>附注号</b> | <b>本期末<br/>2023年6月30日</b> | <b>上年度末<br/>2022年12月31日</b> |
| <b>负债:</b>    |            |                           |                             |
| 短期借款          |            | -                         | -                           |
| 交易性金融负债       |            | -                         | -                           |
| 衍生金融负债        | 6.4.7.3    | -                         | -                           |
| 卖出回购金融资产款     |            | 817,048,838.17            | -                           |
| 应付清算款         |            | -                         | -                           |
| 应付赎回款         |            | -                         | -                           |
| 应付管理人报酬       |            | 993,438.74                | 687,296.35                  |
| 应付托管费         |            | 331,146.26                | 229,098.75                  |
| 应付销售服务费       |            | 9.29                      | 9.92                        |
| 应付投资顾问费       |            | -                         | -                           |
| 应交税费          |            | -                         | -                           |
| 应付利润          |            | -                         | -                           |
| 递延所得税负债       |            | -                         | -                           |
| 其他负债          | 6.4.7.9    | 129,568.70                | 247,059.73                  |
| 负债合计          |            | 818,503,001.16            | 1,163,464.75                |
| <b>净资产:</b>   |            |                           |                             |
| 实收基金          | 6.4.7.10   | 3,897,195,936.48          | 4,541,962,925.48            |
| 其他综合收益        | 6.4.7.11   | -                         | -                           |
| 未分配利润         | 6.4.7.12   | 22,815,030.03             | 98,666,967.11               |
| 净资产合计         |            | 3,920,010,966.51          | 4,640,629,892.59            |
| 负债和净资产总计      |            | 4,738,513,967.67          | 4,641,793,357.34            |

注：报告截止日 2023 年 06 月 30 日，基金份额总额 3,897,195,936.48 份，其中民生加银鑫元纯债债券 A 的基金份额净值为 1.0059 元，份额总额为 3,897,168,051.72 份；其中民生加银鑫元纯债债券 C 的基金份额净值为 1.0041 元，份额总额为 27,884.76 份。

## 6.2 利润表

会计主体：民生加银鑫元纯债债券型证券投资基金

本报告期：2023 年 1 月 1 日至 2023 年 6 月 30 日

单位：人民币元

| 项目 | 附注号 | 本期<br>2023年1月1日至2023<br>年6月30日 | 上年度可比期间<br>2022年1月1日至2022<br>年6月30日 |
|----|-----|--------------------------------|-------------------------------------|
|    |     |                                |                                     |

|                        |            |               |                |
|------------------------|------------|---------------|----------------|
| <b>一、营业总收入</b>         |            | 69,986,306.98 | 115,994,094.69 |
| 1. 利息收入                |            | 3,015,397.08  | 12,432,165.51  |
| 其中：存款利息收入              | 6.4.7.13   | 192,024.61    | 6,582,618.80   |
| 债券利息收入                 |            | -             | -              |
| 资产支持证券利息收入             |            | -             | -              |
| 买入返售金融资产收入             |            | 2,823,372.47  | 5,849,546.71   |
| 证券出借利息收入               |            | -             | -              |
| 其他利息收入                 |            | -             | -              |
| 2. 投资收益（损失以“-”填列）      |            | 52,663,891.38 | 110,306,819.60 |
| 其中：股票投资收益              | 6.4.7.14   | -             | -              |
| 基金投资收益                 |            | -             | -              |
| 债券投资收益                 | 6.4.7.15   | 52,663,891.38 | 110,306,819.60 |
| 资产支持证券投资               | 6.4.7.16   | -             | -              |
| 贵金属投资收益                | 6.4.7.17   | -             | -              |
| 衍生工具收益                 | 6.4.7.18   | -             | -              |
| 股利收益                   | 6.4.7.19   | -             | -              |
| 以摊余成本计量的金融资产终止确认产生的收益  |            | -             | -              |
| 其他投资收益                 |            | -             | -              |
| 3. 公允价值变动收益（损失以“-”号填列） | 6.4.7.20   | 13,806,773.88 | -6,744,890.42  |
| 4. 汇兑收益（损失以“-”号填列）     |            | -             | -              |
| 5. 其他收入（损失以“-”号填列）     | 6.4.7.21   | 500,244.64    | -              |
| <b>减：二、营业总支出</b>       |            | 10,181,592.59 | 20,585,544.64  |
| 1. 管理人报酬               | 6.4.10.2.1 | 5,424,553.84  | 11,803,581.46  |
| 2. 托管费                 | 6.4.10.2.2 | 1,808,184.62  | 3,934,527.20   |
| 3. 销售服务费               | 6.4.10.2.3 | 57.04         | 59.55          |
| 4. 投资顾问费               |            | -             | -              |
| 5. 利息支出                |            | 2,840,936.94  | 4,725,238.08   |
| 其中：卖出回购金融资产支出          |            | 2,840,936.94  | 4,725,238.08   |
| 6. 信用减值损失              | 6.4.7.22   | -             | -              |
| 7. 税金及附加               |            | -             | -              |
| 8. 其他费用                | 6.4.7.23   | 107,860.15    | 122,138.35     |



|                     |  |               |               |
|---------------------|--|---------------|---------------|
| 三、利润总额（亏损总额以“-”号填列） |  | 59,804,714.39 | 95,408,550.05 |
| 减：所得税费用             |  | -             | -             |
| 四、净利润（净亏损以“-”号填列）   |  | 59,804,714.39 | 95,408,550.05 |
| 五、其他综合收益的税后净额       |  | -             | -             |
| 六、综合收益总额            |  | 59,804,714.39 | 95,408,550.05 |

### 6.3 净资产（基金净值）变动表

会计主体：民生加银鑫元纯债债券型证券投资基金

本报告期：2023 年 1 月 1 日至 2023 年 6 月 30 日

单位：人民币元

| 项目                     | 本期<br>2023 年 1 月 1 日至 2023 年 6 月 30 日 |        |                |                  |
|------------------------|---------------------------------------|--------|----------------|------------------|
|                        | 实收基金                                  | 其他综合收益 | 未分配利润          | 净资产合计            |
| 一、上期期末净资产（基金净值）        | 4,541,962,925.48                      | -      | 98,666,967.11  | 4,640,629,892.59 |
| 加：会计政策变更               | -                                     | -      | -              | -                |
| 前期差错更正                 | -                                     | -      | -              | -                |
| 其他                     | -                                     | -      | -              | -                |
| 二、本期期初净资产（基金净值）        | 4,541,962,925.48                      | -      | 98,666,967.11  | 4,640,629,892.59 |
| 三、本期增减变动额（减少以“-”号填列）   | -644,766,989.00                       | -      | -75,851,937.08 | -720,618,926.08  |
| （一）、综合收益总额             | -                                     | -      | 59,804,714.39  | 59,804,714.39    |
| （二）、本期基金份额交易产生的基金净值变动数 | -644,766,989.00                       | -      | -14,843,603.42 | -659,610,592.42  |

|  |                                 |        |                 |                   |
|--|---------------------------------|--------|-----------------|-------------------|
| (净值减少以“-”号填列)                            |                                 |        |                 |                   |
| 其中：1. 基金申购款                              | 2,438,786,808.50                | -      | 61,213,529.94   | 2,500,000,338.44  |
| 2. 基金赎回款                                 | -3,083,553,797.50               | -      | -76,057,133.36  | -3,159,610,930.86 |
| (三)、本期向基金份额持有人分配利润产生的基金净值变动(净值减少以“-”号填列) | -                               | -      | -120,813,048.05 | -120,813,048.05   |
| (四)、其他综合收益结转留存收益                         | -                               | -      | -               | -                 |
| 四、本期末净资产(基金净值)                           | 3,897,195,936.48                | -      | 22,815,030.03   | 3,920,010,966.51  |
| 项目                                       | 上年度可比期间<br>2022年1月1日至2022年6月30日 |        |                 |                   |
|  | 实收基金                            | 其他综合收益 | 未分配利润           | 净资产合计             |
| 一、上期期末净资产(基金净值)                          | 10,172,916,587.06               | -      | 239,642,383.36  | 10,412,558,970.42 |
| 加：会计政策变更                                 | -                               | -      | -               | -                 |
| 前期差错更正                                   | -                               | -      | -               | -                 |
| 其他                                       | -                               | -      | -               | -                 |
| 二、本期期初净资产(基金净值)                          | 10,172,916,587.06               | -      | 239,642,383.36  | 10,412,558,970.42 |

|  |                   |   |                 |                   |
|--|-------------------|---|-----------------|-------------------|
| 三、本期增减变动额（减少以“-”号填列）                     | -4,231,126,798.35 | - | -177,553,132.70 | -4,408,679,931.05 |
| （一）、综合收益总额                               | -                 | - | 95,408,550.05   | 95,408,550.05     |
| （二）、本期基金份额交易产生的基金净值变动数（净值减少以“-”号填列）      | -4,231,126,798.35 | - | -63,128,991.11  | -4,294,255,789.46 |
| 其中：1. 基金申购款                              | 1,139,814,140.54  | - | 12,130,455.18   | 1,151,944,595.72  |
| 2. 基金赎回款                                 | -5,370,940,938.89 | - | -75,259,446.29  | -5,446,200,385.18 |
| （三）、本期向基金份额持有人分配利润产生的基金净值变动（净值减少以“-”号填列） | -                 | - | -209,832,691.64 | -209,832,691.64   |
| （四）、其他综合收益结转留存收益                         | -                 | - | -               | -                 |
| 四、本期末净资产（基金净值）                           | 5,941,789,788.71  | - | 62,089,250.66   | 6,003,879,039.37  |

报表附注为财务报表的组成部分。

本报告 6.1 至 6.4 财务报表由下列负责人签署：

郑智军王国栋洪锐珠

基金管理人负责人

主管会计工作负责人

会计机构负责人

## 6.4 报表附注

### 6.4.1 基金基本情况

民生加银鑫元纯债债券型证券投资基金(以下简称“本基金”),系经中国证券监督管理委员会(以下简称“中国证监会”)证监许可[2016]2161号文《关于准予民生加银鑫元纯债债券型证券投资基金注册的批复》的核准,由民生加银基金管理有限公司自2017年3月20日至2017年6月19日止期间向社会公开募集,募集期结束经安永华明会计师事务所(特殊普通合伙)验证并出具安永华明(2017)验字第60950520\_H05号验资报告后,向中国证监会报送基金备案材料。基金合同于2017年6月21日生效。本基金为契约型开放式,存续期限不定。设立时募集的有效认购资金(本金)为人民币200,029,199.94元,在首次募集期间有效认购资金产生的利息为人民币0.16元,以上实收基金(本息)合计为人民币200,029,200.10元,折合200,029,200.10份基金份额。本基金的基金管理人为民生加银基金管理有限公司,注册登记机构为民生加银基金管理有限公司,基金托管人为中国邮政储蓄银行股份有限公司(以下简称“中国邮政储蓄银行”)。

本基金根据认购费用、申购费用、销售服务费收取方式的不同,将基金份额分为不同的类别。在投资者认购/申购时收取认购/申购费用,在赎回时根据持有期限收取赎回费用,并不再从本类别基金资产中计提销售服务费的基金份额,称为A类基金份额。从本类别基金资产中计提销售服务费、不收取认购/申购费用,在赎回时根据持有期限收取赎回费用的基金份额,称为C类基金份额。本基金A类、C类基金份额分别设置代码,分别计算基金份额净值。投资者可自行选择认购/申购的基金份额类别。本基金不同基金份额类别之间不得互相转换。

本基金的投资范围为具有良好流动性的金融工具,包括国债、金融债券、中央银行票据、企业债券、公司债券、中期票据、中小企业私募债券、短期融资券及超级短期融资券、次级债、政府机构债、地方政府债、可转换债券(含分离交易可转债)、可交换债券、资产支持证券、债券回购、银行存款、同业存单、货币市场工具、现金等金融工具,以及法律法规或中国证监会允许基金投资的其他品种(但须符合中国证监会的相关规定)。本基金不直接买入股票、权证等。因所持可转换公司债券转股形成的股票、因投资于分离交易可转债而产生的权证,在其可上市交易后不超过10个交易日的时间内卖出。如法律法规或监管机构以后允许基金投资其他品种,基金管理人在履行适当程序后,可以将其纳入投资范围。

本基金的投资组合比例为:本基金投资于债券的资产占基金资产比例不低于80%,保持现金或者

到期日在一年以内的政府债券投资比例合计不低于基金资产净值的 5%，前述现金资产不包括结算备付金、存出保证金、应收申购款等。

本基金的业绩比较基准为：中国债券综合指数收益率。

#### 6.4.2 会计报表的编制基础

本财务报表系按照财政部颁布的《企业会计准则——基本准则》以及其后颁布及修订的具体会计准则、应用指南、解释以及《资产管理产品相关会计处理规定》和其他相关规定（统称“企业会计准则”）编制，同时，在信息披露和估值方面，也参考了中国证监会颁布的《中国证券监督管理委员会关于证券投资基金估值业务的指导意见》、《公开募集证券投资基金信息披露管理办法》、《证券投资基金信息披露内容与格式准则》第 2 号《年度报告的内容与格式》、《证券投资基金信息披露编报规则》第 3 号《会计报表附注的编制及披露》、《证券投资基金信息披露 XBRL 模板第 3 号〈年度报告和中期报告〉》以及中国证监会和中国证券投资基金业协会颁布的其他相关规定。

本财务报表以本基金持续经营为基础列报。

#### 6.4.3 遵循企业会计准则及其他有关规定的声明

本财务报表符合企业会计准则的要求，真实、完整地反映了本基金于 2023 年 06 月 30 日的财务状况以及 2023 年 01 月 01 日至 2023 年 06 月 30 日止期间的经营成果和净值变动情况。

#### 6.4.4 本报告期所采用的会计政策、会计估计与最近一期年度报告相一致的说明

本基金报告期所采用的会计政策、其他会计估计与最近一期年度会计报表所采用的会计政策、会计估计一致。

#### 6.4.5 会计政策和会计估计变更以及差错更正的说明

##### 6.4.5.1 会计政策变更的说明

本基金本报告期无需要说明的会计政策变更。

##### 6.4.5.2 会计估计变更的说明

本基金本报告期无需要说明的会计估计变更。

##### 6.4.5.3 差错更正的说明

本基金本报告期无需要说明的重大会计差错更正。

#### 6.4.6 税项

##### 6.4.6.1 增值税

根据财政部、国家税务总局财税[2016]36 号文《关于全面推开营业税改增值税试点的通知》的规定，经国务院批准，自 2016 年 5 月 1 日起在全国范围内全面推开营业税改征增值税试点，金融业纳入试点范围，由缴纳营业税改为缴纳增值税。对证券投资基金（封闭式证券投资基金，开

放式证券投资基金) 管理人运用基金买卖股票、债券的转让收入免征增值税; 国债、地方政府债券利息收入以及金融同业往来利息收入免征增值税; 存款利息收入不征收增值税。

根据财政部、国家税务总局财税[2016]46 号文《关于进一步明确全面推开营改增试点金融业有关政策的通知》的规定, 金融机构开展的质押式买入返售金融商品业务及持有政策性金融债券取得的利息收入属于金融同业往来利息收入。

根据财政部、国家税务总局财税[2016]70 号文《关于金融机构同业往来等增值税政策的补充通知》的规定, 金融机构开展的买断式买入返售金融商品业务、同业存款、同业存单以及持有金融债券取得的利息收入属于金融同业往来利息收入。

根据财政部、国家税务总局财税[2016]140 号文《关于明确金融、房地产开发、教育辅助服务等增值税政策的通知》的规定, 本基金运营过程中发生的增值税应税行为, 以本基金管理人为增值税纳税人。

根据财政部、国家税务总局财税[2017]56 号文《关于资管产品增值税有关问题的通知》的规定, 证券投资基金的基金管理人运营证券投资基金过程中发生的增值税应税行为, 暂适用简易计税方法, 按照 3% 的征收率缴纳增值税。对证券投资基金在 2018 年 1 月 1 日前运营过程中发生的增值税应税行为, 未缴纳增值税的, 不再缴纳; 已缴纳增值税的, 已纳税额从证券投资基金的基金管理人以后月份的增值税应纳税额中抵减。增值税应税行为的销售额根据财政部、国家税务总局财税[2017]90 号文《关于租入固定资产进项税额抵扣等增值税政策的通知》的规定确定。

#### 6.4.6.2 城市维护建设税、教育费附加、地方教育附加

根据《中华人民共和国城市维护建设税暂行条例(2011 年修订)》、《征收教育费附加的暂行规定(2011 年修订)》及相关地方教育附加的征收规定, 凡缴纳消费税、增值税、营业税的单位和个人, 都应当依照规定缴纳城市维护建设税、教育费附加(除按照相关规定缴纳农村教育事业费附加的单位外)及地方教育费附加。

#### 6.4.6.3 企业所得税

根据财政部、国家税务总局财税[2004]78 号文《关于证券投资基金税收政策的通知》的规定, 自 2004 年 1 月 1 日起, 对证券投资基金(封闭式证券投资基金, 开放式证券投资基金)管理人运用基金买卖股票、债券的差价收入, 继续免征企业所得税。

根据财政部、国家税务总局财税[2008]1 号文《关于企业所得税若干优惠政策的通知》的规定, 对证券投资基金从证券市场中取得的收入, 包括买卖股票、债券的差价收入, 股权的股息、红利收入, 债券的利息收入及其他收入, 暂不征收企业所得税。

#### 6.4.6.4 个人所得税

根据财政部、国家税务总局财税[2008]132 号文《财政部、国家税务总局关于储蓄存款利息所得有关个人所得税政策的通知》的规定，自 2008 年 10 月 9 日起，对储蓄存款利息所得暂免征收个人所得税；

#### 6.4.7 重要财务报表项目的说明

##### 6.4.7.1 银行存款

单位：人民币元

| 项目             | 本期末<br>2023 年 6 月 30 日 |
|----------------|------------------------|
| 活期存款           | 409,245.18             |
| 等于：本金          | 406,681.08             |
| 加：应计利息         | 2,564.10               |
| 减：坏账准备         | -                      |
| 定期存款           | -                      |
| 等于：本金          | -                      |
| 加：应计利息         | -                      |
| 减：坏账准备         | -                      |
| 其中：存款期限 1 个月以内 | -                      |
| 存款期限 1-3 个月    | -                      |
| 存款期限 3 个月以上    | -                      |
| 其他存款           | -                      |
| 等于：本金          | -                      |
| 加：应计利息         | -                      |
| 减：坏账准备         | -                      |
| 合计             | 409,245.18             |

##### 6.4.7.2 交易性金融资产

单位：人民币元

| 项目            | 本期末<br>2023 年 6 月 30 日 |                  |                  |                  |              |
|---------------|------------------------|------------------|------------------|------------------|--------------|
|               | 成本                     | 应计利息             | 公允价值             | 公允价值变动           |              |
| 股票            | -                      | -                | -                | -                |              |
| 贵金属投资-金交所黄金合约 | -                      | -                | -                | -                |              |
| 债券            | 交易所市场                  | -                | -                | -                |              |
|               | 银行间市场                  | 4,661,033,039.15 | 69,253,722.49    | 4,738,104,722.49 | 7,817,960.85 |
|               | 合计                     | 4,661,033,039.15 | 69,253,722.49    | 4,738,104,722.49 | 7,817,960.85 |
| 资产支持证券        | -                      | -                | -                | -                |              |
| 基金            | -                      | -                | -                | -                |              |
| 其他            | -                      | -                | -                | -                |              |
| 合计            | 4,661,033,039.15       | 69,253,722.49    | 4,738,104,722.49 | 7,817,960.85     |              |

### 6.4.7.3 衍生金融资产/负债

#### 6.4.7.3.1 衍生金融资产/负债期末余额

注：本基金于本期末无衍生金融资产/负债。

#### 6.4.7.3.2 期末基金持有的期货合约情况

注：无。

#### 6.4.7.3.3 期末基金持有的黄金衍生品情况

注：无。

### 6.4.7.4 买入返售金融资产

#### 6.4.7.4.1 各项买入返售金融资产期末余额

注：本基金于本期末无买入返售金融资产。

#### 6.4.7.4.2 期末买断式逆回购交易中取得的债券

注：本基金于本期末无买断式逆回购交易中取得的债券。

#### 6.4.7.4.3 按预期信用损失一般模型计提减值准备的说明

无。

### 6.4.7.5 债权投资

#### 6.4.7.5.1 债权投资情况

注：无。

#### 6.4.7.5.2 债权投资减值准备计提情况

注：无。

### 6.4.7.6 其他债权投资

#### 6.4.7.6.1 其他债权投资情况

注：无。

#### 6.4.7.6.2 其他债权投资减值准备计提情况

注：无。

### 6.4.7.7 其他权益工具投资

#### 6.4.7.7.1 其他权益工具投资情况

注：无。

#### 6.4.7.7.2 报告期末其他权益工具投资情况

注：无。



## 6.4.7.8 其他资产

注：本基金于本期末无其他资产。

## 6.4.7.9 其他负债

单位：人民币元

| 项目          | 本期末<br>2023年6月30日 |
|-------------|-------------------|
| 应付券商交易单元保证金 | -                 |
| 应付赎回费       | -                 |
| 应付证券出借违约金   | -                 |
| 应付交易费用      | 31,308.55         |
| 其中：交易所市场    | -                 |
| 银行间市场       | 31,308.55         |
| 应付利息        | -                 |
| 预提审计费       | 29,752.78         |
| 预提信息披露费     | 59,507.37         |
| 预提账户维护费     | 9,000.00          |
| 合计          | 129,568.70        |

## 6.4.7.10 实收基金

金额单位：人民币元

## 民生加银鑫元纯债债券 A

| 项目            | 本期<br>2023年1月1日至2023年6月30日 |                   |
|---------------|----------------------------|-------------------|
|               | 基金份额（份）                    | 账面金额              |
| 上年度末          | 4,541,934,212.38           | 4,541,934,212.38  |
| 本期申购          | 2,438,785,972.10           | 2,438,785,972.10  |
| 本期赎回（以“-”号填列） | -3,083,552,132.76          | -3,083,552,132.76 |
| 基金拆分/份额折算前    | -                          | -                 |
| 基金拆分/份额折算调整   | -                          | -                 |
| 本期申购          | -                          | -                 |
| 本期赎回（以“-”号填列） | -                          | -                 |
| 本期末           | 3,897,168,051.72           | 3,897,168,051.72  |

## 民生加银鑫元纯债债券 C

| 项目            | 本期<br>2023年1月1日至2023年6月30日 |           |
|---------------|----------------------------|-----------|
|               | 基金份额（份）                    | 账面金额      |
| 上年度末          | 28,713.10                  | 28,713.10 |
| 本期申购          | 836.40                     | 836.40    |
| 本期赎回（以“-”号填列） | -1,664.74                  | -1,664.74 |
| 基金拆分/份额折算前    | -                          | -         |
| 基金拆分/份额折算调整   | -                          | -         |
| 本期申购          | -                          | -         |
| 本期赎回（以“-”号填列） | -                          | -         |

|     |           |           |
|-----|-----------|-----------|
| 本期末 | 27,884.76 | 27,884.76 |
|-----|-----------|-----------|

注：本期申购包含基金转入份额及金额，本期赎回包含基金转出份额及金额。

#### 6.4.7.11 其他综合收益

注：无。

#### 6.4.7.12 未分配利润

单位：人民币元

民生加银鑫元纯债债券 A

| 项目             | 已实现部分           | 未实现部分           | 未分配利润合计         |
|----------------|-----------------|-----------------|-----------------|
| 上年度末           | 204,848,642.94  | -106,182,306.90 | 98,666,336.04   |
| 本期利润           | 45,997,639.18   | 13,806,711.10   | 59,804,350.28   |
| 本期基金份额交易产生的变动数 | -25,357,699.14  | 10,514,138.73   | -14,843,560.41  |
| 其中：基金申购款       | 123,644,465.15  | -62,430,937.25  | 61,213,527.90   |
| 基金赎回款          | -149,002,164.29 | 72,945,075.98   | -76,057,088.31  |
| 本期已分配利润        | -120,812,209.61 | -               | -120,812,209.61 |
| 本期末            | 104,676,373.37  | -81,861,457.07  | 22,814,916.30   |

民生加银鑫元纯债债券 C

| 项目             | 已实现部分    | 未实现部分   | 未分配利润合计 |
|----------------|----------|---------|---------|
| 上年度末           | 1,293.73 | -662.66 | 631.07  |
| 本期利润           | 301.33   | 62.78   | 364.11  |
| 本期基金份额交易产生的变动数 | -65.27   | 22.26   | -43.01  |
| 其中：基金申购款       | 19.94    | -17.90  | 2.04    |
| 基金赎回款          | -85.21   | 40.16   | -45.05  |
| 本期已分配利润        | -838.44  | -       | -838.44 |
| 本期末            | 691.35   | -577.62 | 113.73  |

#### 6.4.7.13 存款利息收入

单位：人民币元

| 项目        | 本期                              |
|-----------|---------------------------------|
|           | 2023 年 1 月 1 日至 2023 年 6 月 30 日 |
| 活期存款利息收入  | 123,427.55                      |
| 定期存款利息收入  | -                               |
| 其他存款利息收入  | -                               |
| 结算备付金利息收入 | 68,597.06                       |
| 其他        | -                               |
| 合计        | 192,024.61                      |

#### 6.4.7.14 股票投资收益

##### 6.4.7.14.1 股票投资收益项目构成

注：本基金于本期无股票投资收益。

**6.4.7.14.2 股票投资收益——买卖股票差价收入**

注：本基金于本期无股票投资收益。

**6.4.7.14.3 股票投资收益——证券出借差价收入**

注：无。

**6.4.7.15 债券投资收益****6.4.7.15.1 债券投资收益项目构成**

单位：人民币元

| 项目                           | 本期<br>2023年1月1日至2023年6月30日 |
|------------------------------|----------------------------|
| 债券投资收益——利息收入                 | 54,050,895.28              |
| 债券投资收益——买卖债券（债转股及债券到期兑付）差价收入 | -1,387,003.90              |
| 债券投资收益——赎回差价收入               | -                          |
| 债券投资收益——申购差价收入               | -                          |
| 合计                           | 52,663,891.38              |

**6.4.7.15.2 债券投资收益——买卖债券差价收入**

单位：人民币元

| 项目                     | 本期<br>2023年1月1日至2023年6月30日 |
|------------------------|----------------------------|
| 卖出债券（债转股及债券到期兑付）成交总额   | 1,321,490,155.36           |
| 减：卖出债券（债转股及债券到期兑付）成本总额 | 1,317,033,973.88           |
| 减：应计利息总额               | 5,821,435.38               |
| 减：交易费用                 | 21,750.00                  |
| 买卖债券差价收入               | -1,387,003.90              |

**6.4.7.15.3 债券投资收益——赎回差价收入**

注：无。

**6.4.7.15.4 债券投资收益——申购差价收入**

注：无。

**6.4.7.16 资产支持证券投资收益****6.4.7.16.1 资产支持证券投资收益项目构成**

注：本基金本报告期内无资产支持证券投资收益。

**6.4.7.16.2 资产支持证券投资收益——买卖资产支持证券差价收入**

注：无。

**6.4.7.16.3 资产支持证券投资收益——赎回差价收入**

注：无。

**6.4.7.16.4 资产支持证券投资收益——申购差价收入**

注：无。

**6.4.7.17 贵金属投资收益****6.4.7.17.1 贵金属投资收益项目构成**

注：本基金本报告期内无贵金属投资收益。

**6.4.7.17.2 贵金属投资收益——买卖贵金属差价收入**

注：无。

**6.4.7.17.3 贵金属投资收益——赎回差价收入**

注：无。

**6.4.7.17.4 贵金属投资收益——申购差价收入**

注：无。

**6.4.7.18 衍生工具收益****6.4.7.18.1 衍生工具收益——买卖权证差价收入**

注：无。

**6.4.7.18.2 衍生工具收益——其他投资收益**

注：本基金本报告期内无衍生工具收益。

**6.4.7.19 股利收益**

注：本基金于本期无股利收益。

**6.4.7.20 公允价值变动收益**

单位：人民币元

| 项目名称       | 本期                   |
|------------|----------------------|
|            | 2023年1月1日至2023年6月30日 |
| 1. 交易性金融资产 | 13,806,773.88        |
| 股票投资       | -                    |
| 债券投资       | 13,806,773.88        |
| 资产支持证券投资   | -                    |
| 基金投资       | -                    |
| 贵金属投资      | -                    |
| 其他         | -                    |
| 2. 衍生工具    | -                    |
| 权证投资       | -                    |
| 3. 其他      | -                    |

|                        |               |
|------------------------|---------------|
| 减：应税金融商品公允价值变动产生的预估增值税 | -             |
| 合计                     | 13,806,773.88 |

#### 6.4.7.21 其他收入

单位：人民币元

| 项目      | 本期<br>2023年1月1日至2023年6月30日 |
|---------|----------------------------|
| 基金赎回费收入 | 500,244.64                 |
| 合计      | 500,244.64                 |

#### 6.4.7.22 信用减值损失

注：无。

#### 6.4.7.23 其他费用

单位：人民币元

| 项目      | 本期<br>2023年1月1日至2023年6月30日 |
|---------|----------------------------|
| 审计费用    | 29,752.78                  |
| 信息披露费   | 59,507.37                  |
| 证券出借违约金 | -                          |
| 债券账户维护费 | 18,000.00                  |
| 其他费用    | 600.00                     |
| 合计      | 107,860.15                 |

#### 6.4.7.24 分部报告

截至本报告期末，本基金仅在中国大陆境内从事证券投资单一业务，因此，无需作披露的分部报告。

#### 6.4.8 或有事项、资产负债表日后事项的说明

##### 6.4.8.1 或有事项

截至资产负债表日，本基金无需要说明的重大或有事项。

##### 6.4.8.2 资产负债表日后事项

截至财务报表批准日，本基金无需要披露的资产负债表日后事项。

#### 6.4.9 关联方关系

##### 6.4.9.1 本报告期存在控制关系或其他重大利害关系的关联方发生变化的情况

本基金本报告期不存在控制关系或其他重大利害关系的关联方发生变化的情况。

##### 6.4.9.2 本报告期与基金发生关联交易的各关联方

| 关联方名称                    | 与本基金的关系             |
|--------------------------|---------------------|
| 民生加银基金管理有限公司（“民生加银基金公司”） | 基金管理人、注册登记机构、基金销售机构 |

|                            |                 |
|----------------------------|-----------------|
| 中国邮政储蓄银行股份有限公司（“中国邮政储蓄银行”） | 基金托管人、基金销售机构    |
| 中国民生银行股份有限公司（“中国民生银行”）     | 基金管理人的股东、基金销售机构 |

注：以下关联交易均在正常业务范围内按一般商业条款订立。

#### 6.4.10 本报告期及上年度可比期间的关联方交易

##### 6.4.10.1 通过关联方交易单元进行的交易

###### 6.4.10.1.1 股票交易

注：无。

###### 6.4.10.1.2 债券交易

注：无。

###### 6.4.10.1.3 债券回购交易

注：无。

###### 6.4.10.1.4 权证交易

注：无。

###### 6.4.10.1.5 应支付关联方的佣金

注：无。

##### 6.4.10.2 关联方报酬

###### 6.4.10.2.1 基金管理费

单位：人民币元

| 项目                  | 本期<br>2023年1月1日至2023年6<br>月30日 | 上年度可比期间<br>2022年1月1日至2022<br>年6月30日 |
|---------------------|--------------------------------|-------------------------------------|
| 当期发生的基金应支付的管理费      | 5,424,553.84                   | 11,803,581.46                       |
| 其中：支付销售机构的客户维护<br>费 | 47,836.06                      | 88,675.15                           |

注：基金管理费每日计提，按月支付。基金管理费按前一日基金资产净值的 0.30% 的年费率计提。计算方法如下：

$$H = E \times 0.30\% / \text{当年天数}$$

H 为每日应计提的基金管理费

E 为前一日的基金资产净值

###### 6.4.10.2.2 基金托管费

单位：人民币元

| 项目 | 本期 | 上年度可比期间 |
|----|----|---------|
|----|----|---------|

|                | 2023 年 1 月 1 日至 2023 年 6 月 30 日 | 2022 年 1 月 1 日至 2022 年 6 月 30 日 |
|----------------|---------------------------------|---------------------------------|
| 当期发生的基金应支付的托管费 | 1,808,184.62                    | 3,934,527.20                    |

注：基金托管费每日计提，按月支付。基金托管费按前一日的基金资产净值的 0.10% 的年费率计提。计算方法如下：

$$H = E \times 0.10\% / \text{当年天数}$$

H 为每日应计提的基金托管费

E 为前一日的基金资产净值

#### 6.4.10.2.3 销售服务费

单位：人民币元

| 获得销售服务费的各关联方名称 | 本期<br>2023 年 1 月 1 日至 2023 年 6 月 30 日      |                 |       |
|----------------|--|-----------------|-------|
|                | 当期发生的基金应支付的销售服务费                           |                 |       |
|                | 民生加银鑫元纯债债券<br>A                            | 民生加银鑫元纯债债券<br>C | 合计    |
| 民生加银基金公司       | -  | 57.04           | 57.04 |
| 合计             | -  | 57.04           | 57.04 |
| 获得销售服务费的各关联方名称 | 上年度可比期间<br>2022 年 1 月 1 日至 2022 年 6 月 30 日 |                 |       |
|                | 当期发生的基金应支付的销售服务费                           |                 |       |
|                | 民生加银鑫元纯债债券<br>A                            | 民生加银鑫元纯债债券<br>C | 合计    |
| 民生加银基金公司       | -  | 59.55           | 59.55 |
| 合计             | -  | 59.55           | 59.55 |

注：民生加银鑫元纯债债券型证券投资基金 A 类份额不收取销售服务费，C 类基金份额销售服务费年费率为 0.40%。本基金 C 类基金份额销售服务费计提的计算方法如下：

$$H = E \times 0.40\% / \text{当年天数}$$

H 为 C 类基金份额每日应计提的销售服务费

E 为 C 类基金份额前一日的基金资产净值

#### 6.4.10.3 与关联方进行银行间同业市场的债券(含回购)交易

单位：人民币元

| 银行间市场交易的各关联方名称 | 本期<br>2023 年 1 月 1 日至 2023 年 6 月 30 日 |      |       |      |       |      |
|----------------|---------------------------------------|------|-------|------|-------|------|
|                | 债券交易金额                                |      | 基金逆回购 |      | 基金正回购 |      |
|                | 基金买入                                  | 基金卖出 | 交易金额  | 利息收入 | 交易金额  | 利息支出 |
|                |                                       |      |       |      |       |      |

|  |        |      |       |      |                  |            |
|--|--------|------|-------|------|------------------|------------|
| 中国邮政储蓄银行                                   | -      | -    | -     | -    | 10,000,000.00    | 424.66     |
| 上年度可比期间<br>2022 年 1 月 1 日至 2022 年 6 月 30 日 |        |      |       |      |                  |            |
| 银行间市场交易的各关联方名称                             | 债券交易金额 |      | 基金逆回购 |      | 基金正回购            |            |
|  | 基金买入   | 基金卖出 | 交易金额  | 利息收入 | 交易金额             | 利息支出       |
| 中国邮政储蓄银行                                   | -      | -    | -     | -    | 2,893,000,000.00 | 361,356.66 |

#### 6.4.10.4 报告期内转融通证券出借业务发生重大关联交易事项的说明

##### 6.4.10.4.1 与关联方通过约定申报方式进行的适用固定期限费率的证券出借业务的情况

注：无。

##### 6.4.10.4.2 与关联方通过约定申报方式进行的适用市场化期限费率的证券出借业务的情况

注：无。

#### 6.4.10.5 各关联方投资本基金的情况

##### 6.4.10.5.1 报告期内基金管理人运用自有资金投资本基金的情况

注：本报告期内及上年度可比期间基金管理人无运用自有资金投资本基金的情况。

##### 6.4.10.5.2 报告期末除基金管理人之外的其他关联方投资本基金的情况

份额单位：份

民生加银鑫元纯债债券 A

| 关联方名称    | 本期末<br>2023 年 6 月 30 日 |                      | 上年度末<br>2022 年 12 月 31 日 |                      |
|----------|------------------------|----------------------|--------------------------|----------------------|
|          | 持有的基金份额                | 持有的基金份额占基金总份额的比例 (%) | 持有的基金份额                  | 持有的基金份额占基金总份额的比例 (%) |
| 中国民生银行   | 2,438,785,972.10       | 62.5780              | 1,958,096,240.45         | 43.1112              |
| 中国邮政储蓄银行 | 984,558,837.91         | 25.2633              | 1,434,558,837.91         | 31.5846              |

#### 6.4.10.6 由关联方保管的银行存款余额及当期产生的利息收入

单位：人民币元

| 关联方名称    | 本期<br>2023 年 1 月 1 日至 2023 年 6 月 30 日 |            | 上年度可比期间<br>2022 年 1 月 1 日至 2022 年 6 月 30 日 |          |
|----------|---------------------------------------|------------|--|----------|
|          | 期末余额                                  | 当期利息收入     | 期末余额                                       | 当期利息收入   |
| 中国邮政储蓄银行 | 409,245.18                            | 123,427.55 | 293,660.63                                 | 5,511.21 |

注：本基金的活期银行存款由基金托管人中国邮政储蓄银行保管，按银行同业利率计息。



**6.4.10.7 本基金在承销期内参与关联方承销证券的情况**

注：本基金本报告期内及上年度可比期间无在承销期内参与关联方承销证券的情况。

**6.4.10.8 其他关联交易事项的说明**

本基金于本期及上年度可比期间均无需要说明的其他关联交易事项。

**6.4.11 利润分配情况**

单位：人民币元

| 民生加银鑫元纯债债券 A |                 |     |                 |               |                |           |                |    |
|--------------|-----------------|-----|-----------------|---------------|----------------|-----------|----------------|----|
| 序号           | 权益登记日           | 除息日 |                 | 每 10 份基金份额分红数 | 现金形式发放总额       | 再投资形式发放总额 | 本期利润分配合计       | 备注 |
|              |                 | 场内  | 场外              |               |                |           |                |    |
| 1            | 2023 年 6 月 29 日 | -   | 2023 年 6 月 29 日 | 0.3100        | 120,812,209.61 | -         | 120,812,209.61 | -  |
| 合计           | -               | -   | -               | 0.3100        | 120,812,209.61 | -         | 120,812,209.61 | -  |
| 民生加银鑫元纯债债券 C |                 |     |                 |               |                |           |                |    |
| 序号           | 权益登记日           | 除息日 |                 | 每 10 份基金份额分红数 | 现金形式发放总额       | 再投资形式发放总额 | 本期利润分配合计       | 备注 |
|              |                 | 场内  | 场外              |               |                |           |                |    |
| 1            | 2023 年 6 月 29 日 | -   | 2023 年 6 月 29 日 | 0.3100        | -              | 838.44    | 838.44         | -  |
| 合计           | -               | -   | -               | 0.3100        | -              | 838.44    | 838.44         | -  |

注：本基金资产负债表日之后、财务报表批准报出日之前的利润分配情况，详见本报告

“6.4.8.2 资产负债表日后事项”部分内容。

**6.4.12 期末（2023 年 6 月 30 日）本基金持有的流通受限证券****6.4.12.1 因认购新发/增发证券而于期末持有的流通受限证券**

注：于 2023 年 6 月 30 日，本基金未持有因认购新发或增发证券而受上述规定约束的流通受限证券。

**6.4.12.2 期末持有的暂时停牌等流通受限股票**

注：本基金于本期末未持有暂时停牌等流通受限股票。

**6.4.12.3 期末债券正回购交易中作为抵押的债券****6.4.12.3.1 银行间市场债券正回购**

截至本报告期 2023 年 06 月 30 日止，本基金从事银行间市场债券正回购交易形成的卖出回购证券款余额 817,048,838.17 元，是以如下债券作为质押：

金额单位：人民币元

| 债券代码   | 债券名称     | 回购到期日          | 期末估值单价 | 数量（张）     | 期末估值总额         |
|--------|----------|----------------|--------|-----------|----------------|
| 190208 | 19 国开 08 | 2023 年 7 月 3 日 | 104.69 | 6,500,000 | 680,489,095.89 |
| 210203 | 21 国开 03 | 2023 年 7 月 3 日 | 103.49 | 2,016,000 | 208,639,805.90 |
| 220205 | 22 国开 05 | 2023 年 7 月 3 日 | 102.32 | 269,000   | 27,523,048.22  |
| 合计     |          |                |        | 8,785,000 | 916,651,950.01 |

#### 6.4.12.3.2 交易所市场债券正回购

截至本报告期末 2023 年 06 月 30 日止，本基金未持有从事交易所市场债券正回购交易中作为抵押的债券。

#### 6.4.12.4 期末参与转融通证券出借业务的证券

注：无。

#### 6.4.13 金融工具风险及管理

##### 6.4.13.1 风险管理政策和组织架构

本基金在日常经营活动中由金融工具产生的风险主要包括信用风险、流动性风险及市场风险。本基金管理人制定了政策和程序来识别及分析这些风险，并设定适当的风险限额及内部控制流程，通过可靠的管理及信息系统持续监控上述各类风险。

本基金的基金管理人奉行全面风险管理体系的建设，建立了以投资决策委员会为核心的、由风险控制委员会、投资各部门、交易部、监察稽核部、风险管理部、研究各部门等相关业务部门构成的金融工具风险管理架构体系。

本基金的基金管理人对于金融工具的风险管理方法主要是通过定性分析和定量分析的方法去估测各种风险产生的可能损失。从定性分析的角度出发，判断风险损失的严重程度和出现同类风险损失的频度。而从定量分析的角度出发，根据本基金的投资目标，结合基金资产所运用金融工具特征通过特定的风险量化指标、模型，日常的量化报告，确定风险损失的限度和相应置信程度，及时可靠地对各种风险进行监督、检查和评估，并通过相应决策，将风险控制在可承受的范围内。

##### 6.4.13.2 信用风险

信用风险是指基金在交易过程中因交易对手未履行合约责任，或者基金所投资证券之发行人出现违约、拒绝支付到期本息等情况，导致基金资产损失和收益变化的风险。本基金均投资于具有良好信用等级的证券，且通过分散化投资以分散信用风险。本基金投资于一家公司发行的证券市值不超过基金资产净值的 10%，且本基金与由本基金管理人管理的其他基金共同持有一家公司的证券，不得超过该证券市值的 10%。

本基金在交易所进行的交易均与中国证券登记结算有限责任公司完成证券交收和款项清算，因此违约风险发生的可能性很小；在银行间同业市场进行交易前均对交易对手进行信用评估并对证券交割方式进行限制以控制相应的信用风险。

#### 6.4.13.2.1 按短期信用评级列示的债券投资

单位：人民币元

| 短期信用评级 | 本期末<br>2023年6月30日 | 上年度末<br>2022年12月31日 |
|--------|-------------------|---------------------|
| A-1    | -                 | -                   |
| A-1 以下 | -                 | -                   |
| 未评级    | 605,559,585.30    | 100,458,410.96      |
| 合计     | 605,559,585.30    | 100,458,410.96      |

注：未评级债券为国债及政策性金融债。

#### 6.4.13.2.2 按短期信用评级列示的资产支持证券投资

注：本基金本报告期末及上年度末无按短期信用评级列示的资产支持证券投资。

#### 6.4.13.2.3 按短期信用评级列示的同业存单投资

注：本基金本报告期末及上年度末无按短期信用评级列示的同业存单投资。

#### 6.4.13.2.4 按长期信用评级列示的债券投资

单位：人民币元

| 长期信用评级 | 本期末<br>2023年6月30日 | 上年度末<br>2022年12月31日 |
|--------|-------------------|---------------------|
| AAA    | -                 | -                   |
| AAA 以下 | -                 | -                   |
| 未评级    | 4,132,545,137.19  | 2,848,885,401.38    |
| 合计     | 4,132,545,137.19  | 2,848,885,401.38    |

注：未评级债券为国债及政策性金融债等。

#### 6.4.13.2.5 按长期信用评级列示的资产支持证券投资

注：本基金本报告期末及上年度末无按长期信用评级列示的资产支持证券投资。

#### 6.4.13.2.6 按长期信用评级列示的同业存单投资

注：本基金本报告期末及上年度末无按长期信用评级列示的同业存单投资。

### 6.4.13.3 流动性风险

流动性风险是指基金管理人未能以合理价格及时变现基金资产以支付投资者赎回款项的风险。本基金的流动性风险一方面来自于基金份额持有人可随时要求赎回其持有的基金份额，另一方面来自于投资品种所处的交易市场不活跃而带来的变现困难或不能以合理的价格变现。

### 6.4.13.3.1 报告期内本基金组合资产的流动性风险分析

本基金的基金管理人严格按照《公开募集证券投资基金运作管理办法》及《公开募集开放式证券投资基金流动性风险管理规定》等有关法规的要求建立健全开放式基金流动性风险管理的内部控制体系，审慎评估各类资产的流动性，针对性制定流动性风险管理措施，对本基金组合资产的流动性风险进行管理。本基金的基金管理人采用监控基金组合资产持仓集中度指标、逆回购交易的到期日与交易对手的集中度、流动性受限资产比例、基金组合资产中 7 个工作日可变现资产的可变现价值以及压力测试等方式防范流动性风险，并于开放日对本基金的申购赎回情况进行监控，保持基金投资组合中的可用现金头寸与之相匹配，确保本基金资产的变现能力与投资者赎回需求的匹配与平衡。本基金的基金管理人在基金合同中设计了巨额赎回条款，约定在非常情况下赎回申请的处理方式，控制因开放申购赎回模式带来的流动性风险，有效保障基金持有人利益。

本基金所持有证券均在证券交易所上市交易，或在银行间同业市场交易，除在附注 6.4.12 中列示的部分基金资产流通暂时受限制外（如有），其余均能及时变现。此外，本基金可通过卖出回购金融资产方式借入短期资金应对流动性需求，其上限一般不超过基金持有的债券资产的公允价值。除附注 6.4.12.3 中列示的卖出回购金融资产款余额（如有）将在 1 个月内到期且计息外，本基金于资产负债表日所持有的金融负债的合同约定剩余到期日均为一年以内且一般不计息，可赎回基金份额净值无固定到期日且不计息，因此账面余额一般即为未折现的合约到期现金流量。本报告期内，本基金未发生重大流动性风险事件。

### 6.4.13.4 市场风险

市场风险是指基金所持金融工具的公允价值或未来现金流量因所处市场各类价格因素的变动而发生波动的风险，包括利率风险、外汇风险和其他价格风险。

#### 6.4.13.4.1 利率风险

利率风险是指基金的财务状况和现金流量因市场利率变动而发生波动的风险。本基金的生息资产主要为银行存款、存出保证金、交易性债券投资及买入返售金融资产等。本基金管理人每日对本基金面临的利率敏感性缺口进行监控。

下表统计了本基金的利率风险敞口。表中所示为本基金资产及负债的公允价值，并按照合同约定的重新定价日或到期日孰早者进行了分类。

#### 6.4.13.4.1.1 利率风险敞口

单位：人民币元

|                    |        |        |          |       |       |     |    |
|--------------------|--------|--------|----------|-------|-------|-----|----|
| 本<br>期<br>末<br>202 | 1 个月以内 | 1-3 个月 | 3 个月-1 年 | 1-5 年 | 5 年以上 | 不计息 | 合计 |
|--------------------|--------|--------|----------|-------|-------|-----|----|

|                             |                |               |                  |                  |                |               |                  |
|-----------------------------|----------------|---------------|------------------|------------------|----------------|---------------|------------------|
| 3<br>年<br>6<br>月<br>30<br>日 |                |               |                  |                  |                |               |                  |
| 资产                          |                |               |                  |                  |                |               |                  |
| 银行存款                        | 406,681.08     | -             | -                | -                | -              | 2,564.10      | 409,245.18       |
| 交易性金融资产                     | -              | 99,960,000.00 | 1,004,985,000.00 | 3,107,076,000.00 | 456,830,000.00 | 69,253,722.49 | 4,738,104,722.49 |
| 资产总计                        | 406,681.08     | 99,960,000.00 | 1,004,985,000.00 | 3,107,076,000.00 | 456,830,000.00 | 69,256,286.59 | 4,738,513,967.67 |
| 负债                          |                |               |                  |                  |                |               |                  |
| 应付管理人报酬                     | -              | -             | -                | -                | -              | 993,438.74    | 993,438.74       |
| 应付托管费                       | -              | -             | -                | -                | -              | 331,146.26    | 331,146.26       |
| 卖出回购金融资产                    | 816,999,391.50 | -             | -                | -                | -              | 49,446.67     | 817,048,838.17   |

|                       |                |               |                  |                  |                |               |                  |
|-----------------------|----------------|---------------|------------------|------------------|----------------|---------------|------------------|
| 款                     |                |               |                  |                  |                |               |                  |
| 应付销售服务费               | -              | -             | -                | -                | -              | 9.29          | 9.29             |
| 其他负债                  | -              | -             | -                | -                | -              | 129,568.70    | 129,568.70       |
| 负债总计                  | 816,999,391.50 | -             | -                | -                | -              | 1,503,609.66  | 818,503,001.16   |
| 利率敏感度缺口               | 816,592,710.42 | 99,960,000.00 | 1,004,985,000.00 | 3,107,076,000.00 | 456,830,000.00 | 67,752,676.93 | 3,920,010,966.51 |
| 上年度末 2022 年 12 月 31 日 | 1 个月以内         | 1-3 个月        | 3 个月-1 年         | 1-5 年            | 5 年以上          | 不计息           | 合计               |
| 资产                    |                |               |                  |                  |                |               |                  |
| 银行存款                  | 692,151,351.27 | -             | -                | -                | -              | 27,796.43     | 692,179,147.70   |
| 交易性金融                 | -              | 99,320,000.00 | 250,530,000.00   | 2,541,377,000.00 | -              | 58,116,812.34 | 2,949,343,812.34 |

|          |                  |               |                |                  |   |               |                  |
|----------|------------------|---------------|----------------|------------------|---|---------------|------------------|
| 资产       |                  |               |                |                  |   |               |                  |
| 买入返售金融资产 | 1,000,080,060.12 | -             | -              | -                | - | -190,337.18   | 1,000,270,397.30 |
| 资产总计     | 1,692,231,411.39 | 99,320,000.00 | 250,530,000.00 | 2,541,377,000.00 | - | 58,334,945.95 | 4,641,793,357.34 |
| 负债       |                  |               |                |                  |   |               |                  |
| 应付管理人报酬  | -                | -             | -              | -                | - | -687,296.35   | 687,296.35       |
| 应付托管费    | -                | -             | -              | -                | - | -229,098.75   | 229,098.75       |
| 应付销售服务费  | -                | -             | -              | -                | - | 9.92          | 9.92             |
| 其他负债     | -                | -             | -              | -                | - | -247,059.73   | 247,059.73       |
| 负债总计     | -                | -             | -              | -                | - | 1,163,464.75  | 1,163,464.75     |
| 利率       | 1,692,231,411.39 | 99,320,000.00 | 250,530,000.00 | 2,541,377,000.00 | - | 57,171,481.20 | 4,640,629,892.59 |

|                       |  |  |  |  |  |  |  |
|-----------------------|--|--|--|--|--|--|--|
| 敏<br>感<br>度<br>缺<br>口 |  |  |  |  |  |  |  |
|-----------------------|--|--|--|--|--|--|--|

**6.4.13.4.1.2 利率风险的敏感性分析**

|    |   |                             |                   |
|----|---|-----------------------------|-------------------|
| 假设 | 下表为利率风险的敏感性分析，反映了在其它变量不变的假设下，利率发生合理、可能的变动时，为交易而持有的债券公允价值的变动将对基金资产净值产生的影响。正数表示可能增加基金资产净值，负数表示可能减少基金资产净值。 |                             |                   |
|    | 相关风险变量的变动   | 对资产负债表日基金资产净值的影响金额（单位：人民币元） |                   |
|    |   | 本期末（2023年6月30日）             | 上年度末（2022年12月31日） |
| 分析 | 1. 市场利率下降<br>25个基点  | 25,200,216.54               | 12,008,308.78     |
|    | 2. 市场利率上升<br>25个基点  | -25,034,847.59              | -11,964,201.00    |

**6.4.13.4.2 外汇风险**

外汇风险是指金融工具的公允价值或未来现金流量因外汇汇率变动而发生波动的风险。本基金持有的金融工具以人民币计价，因此无重大外汇风险。

**6.4.13.4.3 其他价格风险**

其他价格风险是指基金所持金融工具的公允价值或未来现金流量因除市场利率和外汇汇率以外的市场价格因素变动而发生波动的风险。本基金主要投资于证券交易所上市或银行间同业市场交易的股票和债券，所面临的其他价格风险来源于单个证券发行主体自身经营情况或特殊事项的影响，也可能来源于证券市场整体波动的影响。

于本期末及上年度末，本基金未持有交易性权益类投资，因此，除市场利率和外汇利率以外的市场因素的变动对本基金资产净值无重大影响。

**6.4.13.4.3.1 其他价格风险敞口**

注：无。

**6.4.13.4.3.2 其他价格风险的敏感性分析**

注：无。



## 6.4.14 公允价值

### 6.4.14.1 金融工具公允价值计量的方法

公允价值计量结果所属的层次，由对公允价值计量整体而言具有重要意义的输入值所属的最低层次决定：第一层次：相同资产或负债在活跃市场上未经调整的报价；第二层次：除第一层次输入值外相关资产或负债直接或间接可观察的输入值；第三层次：相关资产或负债的不可观察输入值。

### 6.4.14.2 持续的以公允价值计量的金融工具

#### 6.4.14.2.1 各层次金融工具的公允价值

单位：人民币元

| 公允价值计量结果所属的层次 | 本期末<br>2023年6月30日 | 上年度末<br>2022年12月31日 |
|---------------|-------------------|---------------------|
| 第一层次          | -                 | -                   |
| 第二层次          | 4,738,104,722.49  | 2,949,343,812.34    |
| 第三层次          | -                 | -                   |
| 合计            | 4,738,104,722.49  | 2,949,343,812.34    |

#### 6.4.14.2.2 公允价值所属层次间的重大变动

对于公开市场交易的证券，若出现重大事项、新发未上市等原因导致不存在活跃市场未经调整的报价，本基金不会于此期间将相关证券的公允价值列入第一层次，并根据估值调整中采用的对公允价值计量整体而言具有重要意义的输入值所属的最低层次，确定相关投资的公允价值应属第二层次或第三层次。

### 6.4.14.3 非持续的以公允价值计量的金融工具的说明

本基金本报告期末及上年度末均未持有非持续的以公允价值计量的金融工具。

### 6.4.14.4 不以公允价值计量的金融工具的相关说明

本基金持有的不以公允价值计量的金融工具为以摊余成本计量的金融资产和金融负债，这些金融工具因其剩余期限较短，所以其账面价值与公允价值相若。

## 6.4.15 有助于理解和分析会计报表需要说明的其他事项

### 6.4.15.1 承诺事项

截至资产负债表日，本基金无需要说明的承诺事项。

### 6.4.15.2 其他事项

截至资产负债表日，本基金无需要说明的其他事项。

## § 7 投资组合报告

### 7.1 期末基金资产组合情况

金额单位：人民币元

| 序号 | 项目                | 金额               | 占基金总资产的比例 (%) |
|----|-------------------|------------------|---------------|
| 1  | 权益投资              | -                | -             |
|    | 其中：股票             | -                | -             |
| 2  | 基金投资              | -                | -             |
| 3  | 固定收益投资            | 4,738,104,722.49 | 99.99         |
|    | 其中：债券             | 4,738,104,722.49 | 99.99         |
|    | 资产支持证券            | -                | -             |
| 4  | 贵金属投资             | -                | -             |
| 5  | 金融衍生品投资           | -                | -             |
| 6  | 买入返售金融资产          | -                | -             |
|    | 其中：买断式回购的买入返售金融资产 | -                | -             |
| 7  | 银行存款和结算备付金合计      | 409,245.18       | 0.01          |
| 8  | 其他各项资产            | -                | -             |
| 9  | 合计                | 4,738,513,967.67 | 100.00        |

### 7.2 报告期末按行业分类的股票投资组合

#### 7.2.1 报告期末按行业分类的境内股票投资组合

注：本基金本报告期末未持有股票。

#### 7.2.2 报告期末按行业分类的港股通投资股票投资组合

注：本基金本报告期末未持有港股通投资股票。

### 7.3 期末按公允价值占基金资产净值比例大小排序的所有股票投资明细

注：本基金本报告期末未持有股票。

### 7.4 报告期内股票投资组合的重大变动

#### 7.4.1 累计买入金额超出期初基金资产净值 2%或前 20 名的股票明细

注：本基金本报告期末未持有股票。

#### 7.4.2 累计卖出金额超出期初基金资产净值 2%或前 20 名的股票明细

注：本基金本报告期末未持有股票。

#### 7.4.3 买入股票的成本总额及卖出股票的收入总额

注：本基金本报告期末未持有股票。

### 7.5 期末按债券品种分类的债券投资组合

金额单位：人民币元

| 序号 | 债券品种      | 公允价值             | 占基金资产净值比例 (%) |
|----|-----------|------------------|---------------|
| 1  | 国家债券      | -                | -             |
| 2  | 央行票据      | -                | -             |
| 3  | 金融债券      | 4,738,104,722.49 | 120.87        |
|    | 其中：政策性金融债 | 4,738,104,722.49 | 120.87        |
| 4  | 企业债券      | -                | -             |
| 5  | 企业短期融资券   | -                | -             |
| 6  | 中期票据      | -                | -             |
| 7  | 可转债（可交换债） | -                | -             |
| 8  | 同业存单      | -                | -             |
| 9  | 其他        | -                | -             |
| 10 | 合计        | 4,738,104,722.49 | 120.87        |

### 7.6 期末按公允价值占基金资产净值比例大小排序的前五名债券投资明细

金额单位：人民币元

| 序号 | 债券代码   | 债券名称     | 数量<br>(张) | 公允价值           | 占基金资产净值比例<br>(%) |
|----|--------|----------|-----------|----------------|------------------|
| 1  | 190208 | 19 国开 08 | 6,500,000 | 680,489,095.89 | 17.36            |
| 2  | 210218 | 21 国开 18 | 4,400,000 | 450,583,024.66 | 11.49            |
| 3  | 200203 | 20 国开 03 | 4,000,000 | 411,968,328.77 | 10.51            |
| 4  | 190305 | 19 进出 05 | 3,000,000 | 305,694,246.58 | 7.80             |
| 5  | 230201 | 23 国开 01 | 3,000,000 | 302,910,409.84 | 7.73             |

### 7.7 期末按公允价值占基金资产净值比例大小排序的所有资产支持证券投资明细

注：本基金本报告期末未持有资产支持证券。

### 7.8 报告期末按公允价值占基金资产净值比例大小排序的前五名贵金属投资明细

注：本基金本报告期末未持有贵金属。

### 7.9 期末按公允价值占基金资产净值比例大小排序的前五名权证投资明细

注：本基金本报告期末未持有权证。

### 7.10 报告期末本基金投资的国债期货交易情况说明

#### 7.10.1 本期国债期货投资政策

本基金尚未在基金合同中明确国债期货的投资策略、比例限制、信息披露等，本基金暂不参与国债期货交易。

#### 7.10.2 本期国债期货投资评价

本基金本报告期末未持有国债期货。

## 7.11 投资组合报告附注

### 7.11.1 基金投资的前十名证券的发行主体本期是否出现被监管部门立案调查，或在报告编制日前一年内受到公开谴责、处罚的情形

本基金投资的前十名证券的发行主体本期未出现被监管部门立案调查，或在报告编制日前一年内受到公开谴责、处罚的情形。

### 7.11.2 基金投资的前十名股票是否超出基金合同规定的备选股票库

本基金本报告期末未持有股票。

### 7.11.3 期末其他各项资产构成

注：无。

### 7.11.4 期末持有的处于转股期的可转换债券明细

注：本基金本报告期末未持有处于转股期的可转换债券。

### 7.11.5 期末前十名股票中存在流通受限情况的说明

注：本基金本报告期末未持有股票。

### 7.11.6 投资组合报告附注的其他文字描述部分

由于四舍五入的原因，分项之和与合计项之间可能存在尾差。

## § 8 基金份额持有人信息

### 8.1 期末基金份额持有人户数及持有人结构

份额单位：份

| 份额级别        | 持有人户数(户) | 户均持有的基金份额        | 持有人结构            |           |           |           |
|-------------|----------|------------------|------------------|-----------|-----------|-----------|
|             |          |                  | 机构投资者            |           | 个人投资者     |           |
|             |          |                  | 持有份额             | 占总份额比例(%) | 持有份额      | 占总份额比例(%) |
| 民生加银鑫元纯债债券A | 3        | 1,299,056,017.24 | 3,897,168,051.72 | 100.00    | -         | -         |
| 民生加银鑫元纯债债券C | 204      | 136.69           | -                | -         | 27,884.76 | 100.00    |
| 合计          | 207      | 18,827,033.51    | 3,897,168,051.72 | 100.00    | 27,884.76 | 0.00      |

注：机构/个人投资者持有份额占总份额比例的计算中，对下属分级基金，比例的分母采用各自级别的份额，对合计数，比例的分母采用下属分级基金份额的合计数（即期末基金份额总额）。

## 8.2 期末基金管理人的从业人员持有本基金的情况

| 项目               | 份额级别         | 持有份额总数（份） | 占基金总份额比例（%） |
|------------------|--------------|-----------|-------------|
| 基金管理人所有从业人员持有本基金 | 民生加银鑫元纯债债券 A | -         | -           |
|                  | 民生加银鑫元纯债债券 C | 9,158.23  | 32.8431     |
|                  | 合计           | 9,158.23  | 0.0002      |

## 8.3 期末基金管理人的从业人员持有本开放式基金份额总量区间情况

| 项目                             | 份额级别         | 持有基金份额总量的数量区间（万份） |
|--------------------------------|--------------|-------------------|
| 本公司高级管理人员、基金投资和研究部门负责人持有本开放式基金 | 民生加银鑫元纯债债券 A | 0                 |
|                                | 民生加银鑫元纯债债券 C | 0~10              |
|                                | 合计           | 0~10              |
| 本基金基金经理持有本开放式基金                | 民生加银鑫元纯债债券 A | 0                 |
|                                | 民生加银鑫元纯债债券 C | 0                 |
|                                | 合计           | 0                 |

## § 9 开放式基金份额变动

单位：份

| 项目                             | 民生加银鑫元纯债债券 A     | 民生加银鑫元纯债债券 C |
|--------------------------------|------------------|--------------|
| 基金合同生效日<br>(2017年6月21日) 基金份额总额 | 199,999,100.10   | 30,100.00    |
| 本报告期期初基金份额总额                   | 4,541,934,212.38 | 28,713.10    |
| 本报告期基金总申购份额                    | 2,438,785,972.10 | 836.40       |
| 减：本报告期基金总赎回份额                  | 3,083,552,132.76 | 1,664.74     |
| 本报告期基金拆分变动份额                   | -                | -            |
| 本报告期末基金份额总额                    | 3,897,168,051.72 | 27,884.76    |

## § 10 重大事件揭示

## 10.1 基金份额持有人大会决议

报告期内无基金份额持有人大会决议。

## 10.2 基金管理人、基金托管人的专门基金托管部门的重大人事变动

本基金管理人于 2023 年 4 月 11 日发布公告，自 2023 年 4 月 10 日起于善辉先生不再担任公司副总经理。

报告期内，本基金托管人的专门基金托管部门无重大人事变动。

## 10.3 涉及基金管理人、基金财产、基金托管业务的诉讼

报告期内，无涉及基金管理人、基金财产、基金托管业务的诉讼。

## 10.4 基金投资策略的改变

本报告期基金投资策略没有改变。

## 10.5 为基金进行审计的会计师事务所情况

本报告期本基金所聘用的会计师事务所未发生改变。

## 10.6 管理人、托管人及其高级管理人员受稽查或处罚等情况

### 10.6.1 管理人及其高级管理人员受稽查或处罚等情况

注：本报告期内，本基金管理人及其高级管理人员未受到稽查或处罚。

### 10.6.2 托管人及其高级管理人员受稽查或处罚等情况

注：本报告期内，本基金托管人及其高级管理人员未受到稽查或处罚。

## 10.7 基金租用证券公司交易单元的有关情况

### 10.7.1 基金租用证券公司交易单元进行股票投资及佣金支付情况

金额单位：人民币元

| 券商名称 | 交易单元数量 | 股票交易 |                  | 应支付该券商的佣金 |                | 备注 |
|------|--------|------|------------------|-----------|----------------|----|
|      |        | 成交金额 | 占当期股票成交总额的比例 (%) | 佣金        | 占当期佣金总量的比例 (%) |    |
| 国信证券 | 2      | -    | -                | -         | -              | -  |

### 10.7.2 基金租用证券公司交易单元进行其他证券投资的情况

金额单位：人民币元

| 券商名称 | 债券交易 |                  | 债券回购交易 |                    | 权证交易 |              |
|------|------|------------------|--------|--------------------|------|--------------|
|      | 成交金额 | 占当期债券成交总额的比例 (%) | 成交金额   | 占当期债券回购成交总额的比例 (%) | 成交金额 | 占当期权证成交总额的比例 |

|          |   |   |                       |        |   | (%) |
|----------|---|---|-----------------------|--------|---|-----|
| 国信证<br>券 | - | - | 10,344,000,0<br>00.00 | 100.00 | - | -   |

注：由于四舍五入的原因，百分比分项之和与合计可能有尾差。

①为了贯彻中国证监会的有关规定，我公司制定了选择券商的标准，即：

i 实力雄厚，信誉良好，注册资本不少于 3 亿元人民币；

ii 研究实力较强，有固定的研究机构和专门的研究人员，能及时为基金提供高质量的资讯服务，包括宏观经济报告、行业报告、市场分析、个股分析报告、市场数据统计及其它专门报告等，并能根据基金投资的特定要求，提供专门研究报告；

iii 财务状况良好，各项财务指标显示公司经营状况稳定；

iv 经营行为规范，内部管理规范、严格，具备健全的内部控制制度，并能满足基金运作高度保密的要求；

v 具备基金运作所需的高效、安全的通讯条件，交易设施符合代理基金进行证券交易的要求，并能为基金提供全面的信息服务。

②券商专用交易单元选择程序：

i 投研能力打分：由投资、研究、交易部相关人员对券商投研及综合能力进行打分，填写《券商评价表》

ii 指定租用方案：由交易部根据评价结果，结合公司租用席位要求制定具体的席位租用方案；

iii 公司领导审批：公司领导对席位租用方案进行审批或提供修改意见；

iv 交易部洽谈：交易部指派专人就租用事宜等业务与券商一并进行洽谈，并起草相关书面协议；

v 律师审议：席位租用协议交公司监察稽核部的律师进行法律审计；

vi 交易部经办：席位租用协议生效后，由交易部专人与券商进行联系，具体办理租用手续；

vii 连通测试：信息技术部接到交易部通知后，将联络券商技术人员对租用席位进行连通等方面的测试；

viii 通知托管行：信息技术部测试通过后，应及时通知投资部、交易部及运营部，由运营部通知托管行有关席位的具体信息；

ix 席位启用：交易席位正式使用，投资部、交易部、运营部有关人员须提前做好席位启用的准备工作。

本基金管理人 与被选择的券商签订交易单元租用协议，并通知基金托管人。

## 10.8 其他重大事件

| 序号 | 公告事项 | 法定披露方式 | 法定披露日期 |
|----|------|--------|--------|
|----|------|--------|--------|

|   |  |           |                 |
|---|--|-----------|-----------------|
| 1 | 民生加银基金管理有限公司旗下部分基金 2022 年第 4 季度报告提示性公告                                     | 中国证监会规定媒介 | 2023 年 1 月 20 日 |
| 2 | 民生加银鑫元纯债债券型证券投资基金 2022 年第 4 季度报告   | 中国证监会规定媒介 | 2023 年 1 月 20 日 |
| 3 | 关于旗下部分开放式基金增加杭州银行股份有限公司为销售机构并开通基金定期定额投资和转换业务、同时参加费率优惠活动的公告                 | 中国证监会规定媒介 | 2023 年 2 月 10 日 |
| 4 | 民生加银基金管理有限公司旗下部分基金 2022 年年度报告提示性公告   | 中国证监会规定媒介 | 2023 年 3 月 30 日 |
| 5 | 民生加银鑫元纯债债券型证券投资基金 2022 年年度报告   | 中国证监会规定媒介 | 2023 年 3 月 30 日 |
| 6 | 关于旗下部分开放式基金增加中国邮政储蓄银行股份有限公司“邮你同赢”同业合作平台为销售平台并开通基金定期定额投资和转换业务、同时参加费率优惠活动的公告 | 中国证监会规定媒介 | 2023 年 4 月 12 日 |
| 7 | 民生加银基金管理有限公司旗下部分基金 2023 年第 1 季度报告提示性公告                                     | 中国证监会规定媒介 | 2023 年 4 月 21 日 |
| 8 | 民生加银鑫元纯债债券型证券投资基金 2023 年第 1 季度报告   | 中国证监会规定媒介 | 2023 年 4 月 21 日 |
| 9 | 民生加银鑫元纯债债券型证券投资基金 2023 年第 1 次分红公告  | 中国证监会规定媒介 | 2023 年 6 月 28 日 |

## § 11 影响投资者决策的其他重要信息

### 11.1 报告期内单一投资者持有基金份额比例达到或超过 20%的情况

| 投资者类别  | 报告期内持有基金份额变化情况 |                                      |                  |                  |                  | 报告期末持有基金情况       |          |
|--|----------------|--------------------------------------|------------------|------------------|------------------|------------------|----------|
|  | 序号             | 持有基金份额比例达到或者超过 20%的时间区间              | 期初份额             | 申购份额             | 赎回份额             | 持有份额             | 份额占比 (%) |
| 机构   | 1              | 20230101~20230105, 20230329~20230630 | 1,958,096,240.45 | 2,438,785,972.10 | 1,958,096,240.45 | 2,438,785,972.10 | 62.58    |
|  | 2              | 20230101~20230630                    | 1,434,558,837.91 | 0.00             | 450,000,000.00   | 984,558,837.91   | 25.26    |
| 产品特有风险   |                |                                      |                  |                  |                  |                  |          |
| 1、大额赎回风险<br>本基金如果出现单一投资者持有基金份额比例达到或超过基金份额总份额的 20%，则面临大额赎回的情况，可能导致： |                |                                      |                  |                  |                  |                  |          |



(1) 基金在短时间内无法变现足够的资产予以应对, 可能会产生基金仓位调整困难, 导致流动性风险; 如果持有基金份额比例达到或超过基金份额总额的 20% 的单一投资者大额赎回引发巨额赎回, 基金管理人可能根据《基金合同》的约定决定部分延期赎回, 如果连续 2 个开放日以上 (含本数) 发生巨额赎回, 基金管理人可能根据《基金合同》的约定暂停接受基金的赎回申请, 对剩余投资者的赎回办理造成影响;

(2) 基金管理人被迫抛售证券以应付基金赎回的现金需要, 则可能使基金资产净值受到不利影响, 影响基金的投资运作和收益水平;

(3) 因基金净值精度计算问题, 或因赎回费收入归基金资产, 导致基金净值出现较大波动;

(4) 基金资产规模过小, 可能导致部分投资受限而不能实现基金合同约定的投资目的及投资策略;

(5) 大额赎回导致基金资产规模过小, 不能满足存续的条件, 基金将根据基金合同的约定面临合同终止清算、转型等风险。

## 2、大额申购风险

若投资者大额申购, 基金所投资的标的资产未及时准备, 导致净值涨幅可能会因此降低。

## 11.2 影响投资者决策的其他重要信息

无。

## § 12 备查文件目录

### 12.1 备查文件目录

- (1) 中国证监会准予基金注册的文件;
- (2) 《民生加银鑫元纯债债券型证券投资基金招募说明书》;
- (3) 《民生加银鑫元纯债债券型证券投资基金基金合同》;
- (4) 《民生加银鑫元纯债债券型证券投资基金托管协议》;
- (5) 法律意见书;
- (6) 基金管理人业务资格批件、营业执照;
- (7) 基金托管人业务资格批件、营业执照。

### 12.2 存放地点

备查文件存放于基金管理人和/或基金托管人的住所。

### 12.3 查阅方式

投资者可到基金管理人和/或基金托管人的办公场所、营业场所及网站免费查阅备查文件。在支付工本费后, 投资者可在合理时间内取得备查文件的复制件或复印件。

民生加银基金管理有限公司

2023 年 8 月 30 日