

万家元贞量化选股股票型证券投资基金 2023 年中期报告

2023 年 6 月 30 日

基金管理人：万家基金管理有限公司

基金托管人：中国农业银行股份有限公司

送出日期：2023 年 8 月 30 日

§ 1 重要提示及目录

1.1 重要提示

基金管理人的董事会、董事保证本报告所载资料不存在虚假记载、误导性陈述或重大遗漏，并对其内容的真实性、准确性和完整性承担个别及连带的法律责任。本中期报告已经三分之二以上独立董事签字同意，并由董事长签发。

基金托管人中国农业银行股份有限公司根据本基金合同规定，于 2023 年 8 月 29 日复核了本报告中的财务指标、净值表现、利润分配情况、财务会计报告、投资组合报告等内容，保证复核内容不存在虚假记载、误导性陈述或者重大遗漏。

基金管理人承诺以诚实信用、勤勉尽责的原则管理和运用基金资产，但不保证基金一定盈利。

基金的过往业绩并不代表其未来表现。投资有风险，投资者在作出投资决策前应仔细阅读本基金的招募说明书及其更新。

本报告财务资料未经审计。

本报告期自 2023 年 3 月 14 日（基金合同生效日）起至 6 月 30 日止。

1.2 目录

§ 1 重要提示及目录	2
1.1 重要提示	2
1.2 目录	3
§ 2 基金简介	5
2.1 基金基本情况	5
2.2 基金产品说明	5
2.3 基金管理人和基金托管人	5
2.4 信息披露方式	6
2.5 其他相关资料	6
§ 3 主要财务指标和基金净值表现	6
3.1 主要会计数据和财务指标	6
3.2 基金净值表现	7
§ 4 管理人报告	8
4.1 基金管理人及基金经理情况	8
4.2 管理人对报告期内本基金运作合规守信情况的说明	12
4.3 管理人对报告期内公平交易情况的专项说明	12
4.4 管理人对报告期内基金的投资策略和业绩表现的说明	13
4.5 管理人对宏观经济、证券市场及行业走势的简要展望	13
4.6 管理人对报告期内基金估值程序等事项的说明	13
4.7 管理人对报告期内基金利润分配情况的说明	14
4.8 报告期内管理人对本基金持有人数或基金资产净值预警情形的说明	14
§ 5 托管人报告	14
5.1 报告期内本基金托管人合规守信情况声明	14
5.2 托管人对报告期内本基金投资运作合规守信、净值计算、利润分配等情况的说明	14
5.3 托管人对本中期报告中财务信息内容的真实、准确和完整发表意见	14
§ 6 半年度财务会计报告（未经审计）	15
6.1 资产负债表	15
6.2 利润表	16
6.3 净资产（基金净值）变动表	17
6.4 报表附注	19
§ 7 投资组合报告	47
7.1 期末基金资产组合情况	47
7.2 报告期末按行业分类的股票投资组合	47
7.3 期末按公允价值占基金资产净值比例大小排序的所有股票投资明细	48
7.4 报告期内股票投资组合的重大变动	57
7.5 期末按债券品种分类的债券投资组合	58
7.6 期末按公允价值占基金资产净值比例大小排序的前五名债券投资明细	58

7.7 期末按公允价值占基金资产净值比例大小排序的所有资产支持证券投资明细	58
7.8 报告期末按公允价值占基金资产净值比例大小排序的前五名贵金属投资明细	59
7.9 期末按公允价值占基金资产净值比例大小排序的前五名权证投资明细	59
7.10 本基金投资股指期货的投资政策	59
7.11 报告期末本基金投资的国债期货交易情况说明	59
7.12 投资组合报告附注	59
§ 8 基金份额持有人信息	60
8.1 期末基金份额持有人户数及持有人结构	60
8.2 期末基金管理人的从业人员持有本基金的情况	60
8.3 期末基金管理人的从业人员持有本开放式基金份额总量区间情况	61
§ 9 开放式基金份额变动	61
§ 10 重大事件揭示	61
10.1 基金份额持有人大会决议	61
10.2 基金管理人、基金托管人的专门基金托管部门的重大人事变动	61
10.3 涉及基金管理人、基金财产、基金托管业务的诉讼	61
10.4 基金投资策略的改变	62
10.5 为基金进行审计的会计师事务所情况	62
10.6 管理人、托管人及其高级管理人员受稽查或处罚等情况	62
10.7 基金租用证券公司交易单元的有关情况	62
10.8 其他重大事件	64
§ 11 影响投资者决策的其他重要信息	66
11.1 报告期内单一投资者持有基金份额比例达到或超过 20%的情况	66
§ 12 备查文件目录	66
12.1 备查文件目录	66
12.2 存放地点	66
12.3 查阅方式	66

§ 2 基金简介

2.1 基金基本情况

基金名称	万家元贞量化选股股票型证券投资基金	
基金简称	万家元贞量化选股股票	
基金主代码	012350	
基金运作方式	契约型开放式	
基金合同生效日	2023 年 3 月 14 日	
基金管理人	万家基金管理有限公司	
基金托管人	中国农业银行股份有限公司	
报告期末基金份额总额	734,222,773.89 份	
基金合同存续期	不定期	
下属分级基金的基金简称	万家元贞量化选股股票 A	万家元贞量化选股股票 C
下属分级基金的交易代码	012350	012351
报告期末下属分级基金的份额总额	482,019,916.23 份	252,202,857.66 份

2.2 基金产品说明

投资目标	在严格控制风险并保持良好流动性的前提下，通过量化模型精选个股，力争实现基金资产长期稳健的增值。
投资策略	1、大类资产配置策略；2、股票投资策略：（1）量化多因子策略；（2）组合优化策略；（3）港股通标的股票投资策略；（4）存托凭证投资策略；3、债券投资策略；4、资产支持证券投资策略；5、可转换债券与可交换债券投资策略；6、金融衍生产品投资策略：（1）股指期货交易策略；（2）国债期货交易策略；（3）股票期权投资策略；7、信用衍生品投资策略；8、融资交易策略；9、其他。
业绩比较基准	沪深 300 指数收益率×60%+恒生指数收益率×20%+中债综合指数收益率×20%
风险收益特征	本基金为股票型基金，其预期风险收益水平理论上高于混合型基金、债券型基金和货币市场基金。 本基金可投资于港股，会面临港股通机制下因投资环境、投资标的、市场制度以及交易规则等差异带来的特有风险，包括港股市场股价波动较大的风险、汇率风险、港股通机制下交易日不连贯可能带来的风险等。

2.3 基金管理人和基金托管人

项目		基金管理人	基金托管人
名称		万家基金管理有限公司	中国农业银行股份有限公司
信息披露负责人	姓名	兰剑	秦一楠
	联系电话	021-38909626	010-66060069
	电子邮箱	lanj@wjasset.com	tgxxpl@abchina.com

客户服务电话	4008880800	95599
传真	021-38909627	010-68121816
注册地址	中国（上海）自由贸易试验区浦 电路 360 号 8 层（名义楼层 9 层）	北京市东城区建国门内大街 69 号
办公地址	中国（上海）自由贸易试验区浦 电路 360 号 8 层（名义楼层 9 层）	北京市西城区复兴门内大街 28 号凯晨世贸中心东座 F9
邮政编码	200122	100031
法定代表人	方一天	谷澍

2.4 信息披露方式

本基金选定的信息披露报纸名称	《中国证券报》
登载基金中期报告正文的管理人互联网网址	http://www.wjasset.com
基金中期报告备置地点	中国（上海）自由贸易试验区浦电路 360 号 8 层（名义楼层 9 层）基金管理人办公场所

2.5 其他相关资料

项目	名称	办公地址
注册登记机构	万家基金管理有限公司	中国（上海）自由贸易试验区 浦电路 360 号 8 层（名义楼层 9 层）

§ 3 主要财务指标和基金净值表现

3.1 主要会计数据和财务指标

金额单位：人民币元

3.1.1 期间数据	2023 年 3 月 14 日（基金合同生效日）-2023 年 6 月 30 日	
和指标	万家元贞量化选股股票 A	万家元贞量化选股股票 C
本期已实现收益	27,550,464.26	9,677,402.21
本期利润	29,280,551.88	9,397,330.53
加权平均基金份 额本期利润	0.0345	0.0270
本期加权平均净 值利润率	3.43%	2.69%
本期基金份额净 值增长率	3.86%	3.71%
3.1.2 期末数据	报告期末 (2023 年 6 月 30 日)	
和指标		
期末可供分配利 润	18,596,815.47	9,344,821.59

期末可供分配基金份额利润	0.0386	0.0371
期末基金资产净值	500,616,731.70	261,547,679.25
期末基金份额净值	1.0386	1.0371
3.1.3 累计期末指标	报告期末(2023年6月30日)	
基金份额累计净值增长率	3.86%	3.71%

注：1、本期已实现收益指基金本期利息收入、投资收益、其他收入（不含公允价值变动收益）扣除相关费用和信用减值损失后的余额，本期利润为本期已实现收益加上本期公允价值变动收益。

2、所述基金业绩指标不包括持有人认购或交易基金的各项费用，计入费用后实际收益水平要低于所列数字。

3、期末可供分配利润采用期末资产负债表中未分配利润与未分配利润中已实现部分的孰低数（为期末余额，不是当期发生数）。

4、本基金合同生效于 2023 年 3 月 14 日。

3.2 基金净值表现

3.2.1 基金份额净值增长率及其与同期业绩比较基准收益率的比较

万家元贞量化选股股票 A

阶段	份额净值增长率①	份额净值增长率标准差②	业绩比较基准收益率③	业绩比较基准收益率标准差④	①-③	②-④
过去一个月	1.65%	1.13%	1.50%	0.77%	0.15%	0.36%
过去三个月	3.70%	0.70%	-4.33%	0.70%	8.03%	0.00%
自基金合同生效起至今	3.86%	0.63%	-3.00%	0.69%	6.86%	-0.06%

万家元贞量化选股股票 C

阶段	份额净值增长率①	份额净值增长率标准差②	业绩比较基准收益率③	业绩比较基准收益率标准差④	①-③	②-④
过去一个月	1.62%	1.13%	1.50%	0.77%	0.12%	0.36%
过去三个月	3.59%	0.70%	-4.33%	0.70%	7.92%	0.00%
自基金合同生效起至今	3.71%	0.63%	-3.00%	0.69%	6.71%	-0.06%

3.2.2 自基金合同生效以来基金份额累计净值增长率变动及其与同期业绩比较基准收益率变动的比较

万家元贞量化选股股票A累计净值增长率与同期业绩比较基准收益率的历史走势对比图

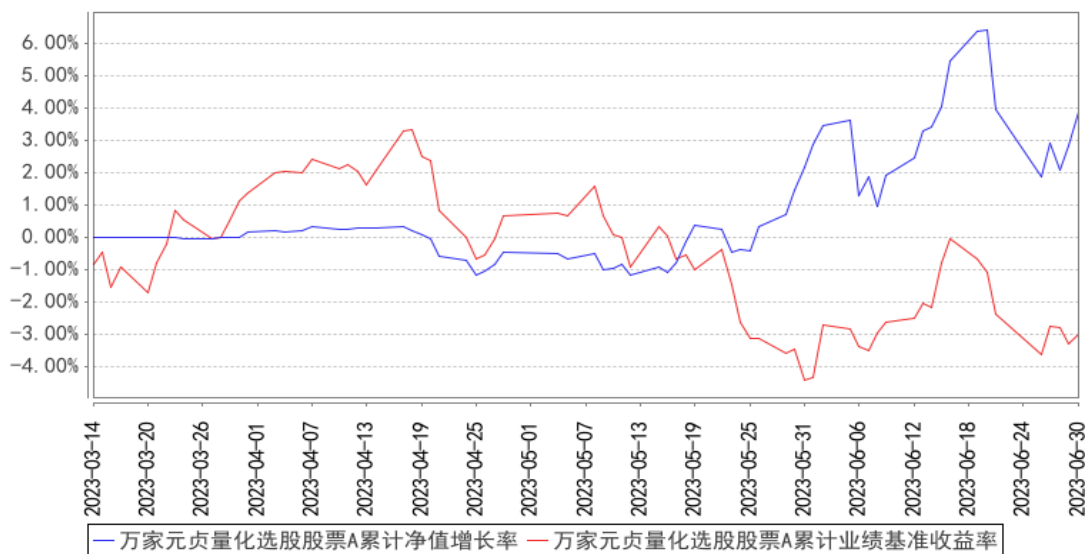

万家元贞量化选股股票C累计净值增长率与同期业绩比较基准收益率的历史走势对比图

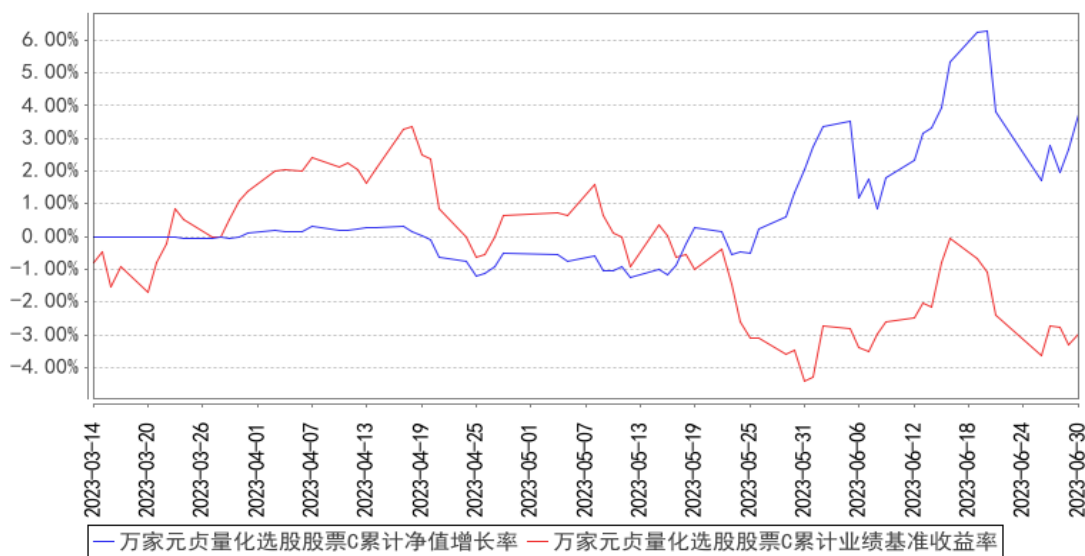

注：1、本基金合同生效日期为 2023 年 3 月 14 日，基金合同生效未满一年。

2、根据基金合同规定，基金合同生效后六个月内为建仓期。截至报告期末本基金尚处于建仓期。报告期末各项资产配置比例符合法律法规和基金合同要求。

§ 4 管理人报告

4.1 基金管理人及基金经理情况

4.1.1 基金管理人及其管理基金的经验

万家基金管理有限公司经中国证监会证监基金字[2002]44 号文批准设立。截至报告期末，公

公司的股东为中泰证券股份有限公司、山东省新动能基金管理有限公司，住所：中国（上海）自由贸易试验区浦电路 360 号 8 楼（名义楼层 9 层），办公地点：上海市浦东新区浦电路 360 号 9 楼，注册资本 3 亿元人民币。截至报告期末，公司共管理一百三十一只开放式基金，分别为万家 180 指数证券投资基金、万家增强收益债券型证券投资基金、万家行业优选混合型证券投资基金(LOF)、万家货币市场证券投资基金、万家和谐增长混合型证券投资基金、万家双引擎灵活配置混合型证券投资基金、万家精选混合型证券投资基金、万家稳健增利债券型证券投资基金、万家中证红利指数证券投资基金（LOF）、万家添利债券型证券投资基金（LOF）、万家新机遇价值驱动灵活配置混合型证券投资基金、万家信用恒利债券型证券投资基金、万家日日薪货币市场证券投资基金、万家强化收益定期开放债券型证券投资基金、万家上证 50 交易型开放式指数证券投资基金、万家新利灵活配置混合型证券投资基金、万家双利债券型证券投资基金、万家现金宝货币市场证券投资基金、万家瑞丰灵活配置混合型证券投资基金、万家瑞兴灵活配置混合型证券投资基金、万家品质生活灵活配置混合型证券投资基金、万家瑞益灵活配置混合型证券投资基金、万家新兴蓝筹灵活配置混合型证券投资基金、万家瑞和灵活配置混合型证券投资基金、万家颐达灵活配置混合型证券投资基金、万家颐和灵活配置混合型证券投资基金、万家恒瑞 18 个月定期开放债券型证券投资基金、万家鑫安纯债债券型证券投资基金、万家鑫璟纯债债券型证券投资基金、万家沪深 300 指数增强型证券投资基金、万家家享中短债债券型证券投资基金、万家瑞盈灵活配置混合型证券投资基金、万家年年恒荣定期开放债券型证券投资基金、万家瑞祥灵活配置混合型证券投资基金、万家瑞富灵活配置混合型证券投资基金、万家 1-3 年政策性金融债纯债债券型证券投资基金、万家瑞隆混合型证券投资基金、万家鑫丰纯债债券型证券投资基金、万家鑫享纯债债券型证券投资基金、万家现金增利货币市场基金、万家消费成长股票型证券投资基金、万家宏观择时多策略灵活配置混合型证券投资基金、万家鑫瑞纯债债券型证券投资基金、万家玖盛纯债 9 个月定期开放债券型证券投资基金、万家天添宝货币市场基金、万家量化睿选灵活配置混合型证券投资基金、万家安弘纯债一年定期开放债券型证券投资基金、万家家瑞债券型证券投资基金、万家臻选混合型证券投资基金、万家瑞尧灵活配置混合型证券投资基金、万家成长优选灵活配置混合型证券投资基金、万家瑞舜灵活配置混合型证券投资基金、万家经济新动能混合型证券投资基金、万家潜力价值灵活配置混合型证券投资基金、万家量化同顺多策略灵活配置混合型证券投资基金、万家新机遇龙头企业灵活配置混合型证券投资基金、万家智造优势混合型证券投资基金、万家鑫悦纯债债券型证券投资基金、万家人工智能混合型证券投资基金、万家社会责任 18 个月定期开放混合型证券投资基金（LOF）、万家中证 1000 指数增强型发起式证券投资基金、万家稳健养老目标三年持有期混合型基金中基金（FOF）、万家平衡养老目标三年持有期混合型发起式基金中基金（FOF）、

万家中证 500 指数增强型发起式证券投资基金、万家科创主题灵活配置混合型证券投资基金 (LOF)、万家鑫盛纯债债券型证券投资基金、万家民安增利 12 个月定期开放债券型证券投资基金、万家汽车新趋势混合型证券投资基金、万家惠享 39 个月定期开放债券型证券投资基金、万家科技创新混合型证券投资基金、万家自主创新混合型证券投资基金、万家民丰回报一年持有期混合型证券投资基金、万家可转债债券型证券投资基金、万家民瑞祥和 6 个月持有期债券型证券投资基金、万家价值优势一年持有期混合型证券投资基金、万家养老目标日期 2035 三年持有期混合型发起式基金中基金 (FOF)、万家鑫动力月月购一年滚动持有混合型证券投资基金、万家科创板 2 年定期开放混合型证券投资基金、万家创业板 2 年定期开放混合型证券投资基金、万家周期优势企业混合型证券投资基金、万家健康产业混合型证券投资基金、万家互联互通中国优势量化策略混合型证券投资基金、万家战略发展产业混合型证券投资基金、万家创业板指数增强型证券投资基金、万家陆家嘴金融城金融债一年定期开放债券型发起式证券投资基金、万家内需增长一年持有期混合型证券投资基金、万家互联互通核心资产量化策略混合型证券投资基金、万家民瑞祥明 6 个月持有期混合型证券投资基金、万家瑞泽回报一年持有期混合型证券投资基金、万家惠裕回报 6 个月持有期混合型证券投资基金、万家悦兴 3 个月定期开放债券型发起式证券投资基金、万家招瑞回报一年持有期混合型证券投资基金、万家稳鑫 30 天滚动持有短债债券型证券投资基金、万家全球成长一年持有期混合型证券投资基金 (QDII)、万家沪港深蓝筹混合型证券投资基金、万家北交所慧选两年定期开放混合型证券投资基金、万家鼎鑫一年定期开放债券型发起式证券投资基金、万家新机遇成长一年持有期混合型发起式证券投资基金、万家港股通精选混合型证券投资基金、万家景气驱动混合型证券投资基金、万家安恒纯债 3 个月持有期债券型发起式证券投资基金、万家兴恒回报一年持有期混合型证券投资基金、万家鑫橙纯债债券型证券投资基金、万家聚优稳健养老目标一年持有期混合型基金中基金 (FOF)、万家新能源主题混合型发起式证券投资基金、万家中证同业存单 AAA 指数 7 天持有期证券投资基金、万家国证 2000 交易型开放式指数证券投资基金、万家匠心致远一年持有期混合型证券投资基金、万家鑫融纯债债券型证券投资基金、万家颐远均衡一年持有期混合型发起式证券投资基金、万家鑫耀纯债债券型证券投资基金、万家欣远混合型证券投资基金、万家国证 2000 交易型开放式指数证券投资基金发起式联接基金、万家惠利债券型证券投资基金、万家鑫怡债券型证券投资基金、万家优享平衡混合型发起式证券投资基金、万家洞见进取混合型发起式证券投资基金、万家沪深 300 成长交易型开放式指数证券投资基金、万家中证工业有色金属主题交易型开放式指数证券投资基金、万家沪深 300 成长交易型开放式指数证券投资基金发起式联接基金、万家元贞量化选股股票型证券投资基金、万家 CFETS0-3 年期政策性金融债指数证券投资基金、万家中证软件服务指数型发起式证券投资基金、万家先进制造混

合型发起式证券投资基金、万家国证新能源车电池指数型发起式证券投资基金、万家颐德一年持有期混合型证券投资基金、万家北证 50 成份指数型发起式证券投资基金、万家恒生互联网科技业指数型发起式证券投资基金（QDII）、万家中证工业有色金属主题交易型开放式指数证券投资基金发起式联接基金、万家欣优混合型证券投资基金、万家集利债券型发起式证券投资基金。

4.1.2 基金经理（或基金经理小组）及基金经理助理简介

姓名	职务	任本基金的基金经理（助理）期限		证券从业年限	说明
		任职日期	离任日期		
乔亮	公司领导 总经理助理；万家中证 1000 指数增强型发起式证券投资基金、万家中证 500 指数增强型发起式证券投资基金、万家元贞量化选股股票型证券投资基金、万家创业板指数增强型证券投资基金、万家瑞债券型证券投资基金、万家沪深 300 指数增强型证券投资基金、万家量化睿选灵活配置混合型证	2023 年 3 月 14 日	-	16.5 年	国籍：中国；学历：美国斯坦福大学工商管理博士，2019 年 7 月入职万家基金管理有限公司，现任公司总经理助理、基金经理，历任量化投资部总监。曾任美国巴克莱国际投资管理公司投资部基金经理，加拿大退休基金国际投资管理公司量化投资部基金经理，南方基金管理有限公司量化投资部基金经理，通联数据股份公司联合创始人、首席投资官，上海寻乾资产管理有限公司投资总监、总经理，巨杉（上海）资产管理有限公司量化投资部投资总监等职。

	券投资基金、万家颐达灵活配置混合型证券投资基金的基金经理				
--	------------------------------	--	--	--	--

注：1、此处的任职日期和离任日期均以公告为准。

2、证券从业的含义遵从行业协会《证券业从业人员资格管理办法》的相关规定。

4.1.3 期末兼任私募资产管理计划投资经理的基金经理同时管理的产品情况

本报告期末，本基金经理未兼任私募资产管理计划的投资经理，故本项不适用。

4.2 管理人对报告期内本基金运作合规守信情况的说明

本报告期内，本基金管理人严格遵守基金合同、《证券投资基金法》、《公开募集证券投资基金运作管理办法》等法律、法规和监管部门的相关规定，依照诚实信用、勤勉尽责、安全高效的原则管理和运用基金资产，在认真控制投资风险的基础上，为基金持有人谋取最大利益，没有损害基金持有人利益的行为。

4.3 管理人对报告期内公平交易情况的专项说明

4.3.1 公平交易制度的执行情况

根据中国证监会颁布的《证券投资基金管理公司公平交易制度指导意见》，公司制定了《公平交易管理办法》和《异常交易监控及报告管理办法》等规章制度，涵盖了研究、授权、投资决策和交易执行等投资管理活动的各个环节，确保公平对待不同投资组合，防范导致不公平交易以及利益输送的异常交易发生。

公司制订了明确的投资授权制度，并建立了统一的投资管理平台，确保不同投资组合获得公平的投资决策机会。实行集中交易制度，对于交易所公开竞价交易，执行交易系统内的公平交易程序；对于债券一级市场申购、非公开发行股票申购等非集中竞价交易，原则上按照价格优先、比例分配的原则对交易结果进行分配；对于银行间交易，按照时间优先、价格优先的原则公平公正的进行询价并完成交易。为保证公平交易原则的实现，通过制度规范、流程审批、系统风控参数设置等进行事前控制，通过对投资交易系统的实时监控进行事中控制，通过对异常交易的监控和分析实现事后控制。

4.3.2 异常交易行为的专项说明

本报告期内未发现本基金有可能导致不公平交易和利益输送的异常交易。

本报告期内，本公司旗下所有投资组合参与的交易所公开竞价交易中，同日反向交易成交较

少的单边交易量超过该证券当日成交量的 5%的交易共有 16 次，均为量化投资组合因投资策略需要和其他组合发生的反向交易。

4.4 管理人对报告期内基金的投资策略和业绩表现的说明

4.4.1 报告期内基金投资策略和运作分析

本产品以偏股混合型基金指数作为投资希望战胜的目标，通过我们的量化选股和行业配置策略，主动适应不同的市场风格，前瞻性选股，提高选股胜率，以追求（相对于偏股混合型基金指数）能获得长期稳定的超额收益。万家元贞量化在风格上配置相对均衡，行业配置偏向于行业景气度高的行业。在量化选股方面精选行业内质优个股组合，持股较为分散。

4.4.2 报告期内基金的业绩表现

截至本报告期末万家元贞量化选股股票 A 的基金份额净值为 1.0386 元，本报告期基金份额净值增长率为 3.86%，同期业绩比较基准收益率为-3.00%；截至本报告期末万家元贞量化选股股票 C 的基金份额净值为 1.0371 元，本报告期基金份额净值增长率为 3.71%，同期业绩比较基准收益率为-3.00%。

4.5 管理人对宏观经济、证券市场及行业走势的简要展望

展望 2023 年下半年，国民经济将持续恢复、总体回升向好。疫情防控平稳后，经济恢复是一个波浪式发展、曲折式前进的过程，我国经济长期向好的基本面没有改变。7 月 24 日，中共中央政治局召开会议，分析研究当前经济形势，部署下半年经济工作。整体来看，政治局会议部署的政策偏积极，更多围绕“扩大内需、提振信心、防范风险”来展开。会议提出了一系列超越市场预期的政策，包括稳增长、稳信心、防风险的重要性提升、对房地产表态更积极、首提“通过终端需求带动有效供给”、首提“活跃资本市场”、首提“制定实施一揽子化债方案”等。就权益市场而言，随着 7 月政治局会议定调后，后续预计有一揽子稳增长政策细则跟随落实。在政策明确定调的背景下，市场对国内经济过度悲观的预期将有望改善，叠加当前 A 股市场经过前期震荡调整，估值处于相对低位，性价比较高，A 股市场有望迎来震荡上行。

4.6 管理人对报告期内基金估值程序等事项的说明

1、参与估值流程各方及人员(或小组)的职责分工、专业胜任能力和相关工作经历

公司成立了估值委员会，定期评价现行估值政策和程序，在发生了影响估值政策和程序有效性及适用性的情况后及时修订估值方法。估值委员会由负责估值业务的分管领导、合规稽核部负责人、基金运营部负责人、相关估值业务岗位人员、相关风控人员等组成。估值委员会的成员均具备专业胜任能力和相关从业资格，精通各自领域的理论知识，熟悉政策法规，并具有丰富的实践经验。

2、基金经理参与或决定估值的程度

基金经理可参与估值原则和方法的讨论，但不介入基金日常估值业务。

3、参与估值流程各方之间存在的任何重大利益冲突

参与估值流程各方之间不存在重大利益冲突。

4、已签约的与估值相关的任何定价服务的性质与程度

本基金管理人与中债金融估值中心有限公司签署了《中债信息产品服务协议》，本基金管理人与中证指数有限公司签署了《中证债券估值数据服务协议》、《流通受限股票流动性折扣委托计算协议》。

4.7 管理人对报告期内基金利润分配情况的说明

本基金本报告期内未实施利润分配，符合基金合同的规定。

4.8 报告期内管理人对本基金持有人数或基金资产净值预警情形的说明

本报告期内，本基金未出现连续二十个工作日基金份额持有人数量不满二百人或者基金资产净值低于五千万元情形。

§ 5 托管人报告

5.1 报告期内本基金托管人遵规守信情况声明

在托管本基金的过程中，本基金托管人中国农业银行股份有限公司严格遵守《中华人民共和国证券投资基金法》相关法律法规的规定以及基金合同、托管协议的约定，对本基金基金管理人—万家基金管理有限公司 2023 年 1 月 1 日至 2023 年 6 月 30 日基金的投资运作，进行了认真、独立的会计核算和必要的投资监督，认真履行了托管人的义务，没有从事任何损害基金份额持有人利益的行为。

5.2 托管人对报告期内本基金投资运作遵规守信、净值计算、利润分配等情况的说明

本托管人认为，万家基金管理有限公司在本基金的投资运作、基金资产净值的计算、基金份额申购赎回价格的计算、基金费用开支及利润分配等问题上，不存在损害基金份额持有人利益的行为；在报告期内，严格遵守了《中华人民共和国证券投资基金法》等有关法律法规，在各重要方面的运作严格按照基金合同的规定进行。

5.3 托管人对本中期报告中财务信息等内容真实、准确和完整发表意见

本托管人认为，万家基金管理有限公司的信息披露事务符合《公开募集证券投资基金信息披露管理办法》及其他相关法律法规的规定，基金管理人所编制和披露的本基金中期报告中的财务指标、净值表现、收益分配情况、财务会计报告、投资组合报告等信息真实、准确、完整，未发

现有损害基金持有人利益的行为。

§ 6 半年度财务会计报告（未经审计）

6.1 资产负债表

会计主体：万家元贞量化选股股票型证券投资基金

报告截止日：2023 年 6 月 30 日

单位：人民币元

资产	附注号	本期末 2023 年 6 月 30 日
资产：		
银行存款	6.4.7.1	105,826,307.31
结算备付金		10,028,711.74
存出保证金		195,156.11
交易性金融资产	6.4.7.2	634,429,919.02
其中：股票投资		634,429,919.02
基金投资		-
债券投资		-
资产支持证券投资		-
贵金属投资		-
其他投资		-
衍生金融资产	6.4.7.3	-
买入返售金融资产	6.4.7.4	-
债权投资		-
其中：债券投资		-
资产支持证券投资		-
其他投资		-
其他债权投资		-
其他权益工具投资		-
应收清算款		341,410.12
应收股利		-
应收申购款		21,791,981.83
递延所得税资产		-
其他资产	6.4.7.5	-
资产总计		772,613,486.13
负债和净资产	附注号	本期末 2023 年 6 月 30 日
负债：		
短期借款		-
交易性金融负债		-
衍生金融负债	6.4.7.3	-
卖出回购金融资产款		-

应付清算款		-
应付赎回款		5,356,332.52
应付管理人报酬		1,041,494.25
应付托管费		173,582.39
应付销售服务费		99,968.00
应付投资顾问费		-
应交税费		-
应付利润		-
递延所得税负债		-
其他负债	6.4.7.6	3,777,698.02
负债合计		10,449,075.18
净资产：		
实收基金	6.4.7.7	734,222,773.89
其他综合收益	6.4.7.8	-
未分配利润	6.4.7.9	27,941,637.06
净资产合计		762,164,410.95
负债和净资产总计		772,613,486.13

注：1、报告截止日 2023 年 6 月 30 日，基金份额总额 734,222,773.89 份，其中万家元贞量化选股股票 A 基金份额净值 1.0386 元，基金份额总额 482,019,916.23 份；万家元贞量化选股股票 C 基金份额净值 1.0371 元，基金份额总额 252,202,857.66 份。

2、本基金基金合同生效日为 2023 年 3 月 14 日，无上年度末对比数据。

6.2 利润表

会计主体：万家元贞量化选股股票型证券投资基金

本报告期：2023 年 3 月 14 日（基金合同生效日）至 2023 年 6 月 30 日

单位：人民币元

项目	附注号	本期
		2023 年 3 月 14 日（基金合同生效日）至 2023 年 6 月 30 日
一、营业总收入		45,484,258.32
1. 利息收入		2,539,730.98
其中：存款利息收入	6.4.7.10	1,139,072.39
债券利息收入		-
资产支持证券利息收入		-
买入返售金融资产收入		1,400,658.59
证券出借利息收入		-
其他利息收入		-
2. 投资收益（损失以“-”填列）		39,588,955.96
其中：股票投资收益	6.4.7.11	35,362,725.19
基金投资收益		-
债券投资收益	6.4.7.12	-

资产支持证券投资收益	6.4.7.13	-
贵金属投资收益	6.4.7.14	-
衍生工具收益	6.4.7.15	-
股利收益	6.4.7.16	4,226,230.77
以摊余成本计量的金融资产终止确认产生的收益		-
其他投资收益		-
3. 公允价值变动收益（损失以“-”号填列）	6.4.7.17	1,450,015.94
4. 汇兑收益（损失以“-”号填列）		-
5. 其他收入（损失以“-”号填列）	6.4.7.18	1,905,555.44
减：二、营业总支出		6,806,375.91
1. 管理人报酬	6.4.10.2.1	5,331,067.39
2. 托管费	6.4.10.2.2	888,511.24
3. 销售服务费	6.4.10.2.3	516,640.61
4. 投资顾问费		-
5. 利息支出		-
其中：卖出回购金融资产支出		-
6. 信用减值损失	6.4.7.19	-
7. 税金及附加		-
8. 其他费用	6.4.7.20	70,156.67
三、利润总额（亏损总额以“-”号填列）		38,677,882.41
减：所得税费用		-
四、净利润（净亏损以“-”号填列）		38,677,882.41
五、其他综合收益的税后净额		-
六、综合收益总额		38,677,882.41

注：1、本财务报表的实际编制期间为 2023 年 3 月 14 日（基金合同生效日）至 2023 年 6 月 30 日。

2、本基金合同生效日为 2023 年 3 月 14 日，无上年度可比期间数据。

6.3 净资产（基金净值）变动表

会计主体：万家元贞量化选股股票型证券投资基金

本报告期：2023 年 3 月 14 日（基金合同生效日）至 2023 年 6 月 30 日

单位：人民币元

项目	本期 2023 年 3 月 14 日（基金合同生效日）至 2023 年 6 月 30 日			
	实收基金	其他综合收益	未分配利润	净资产合计
一、上期期末净资产（基金净值）	-	-	-	-
加：会计政策变更	-	-	-	-

前期差错更正	-	-	-	-
其他	-	-	-	-
二、本期期初净资产(基金净值)	1,381,844,943.05	-	-	1,381,844,943.05
三、本期增减变动额(减少以“-”号填列)	-647,622,169.16	-	27,941,637.06	-619,680,532.10
(一)、综合收益总额	-	-	38,677,882.41	38,677,882.41
(二)、本期基金份额交易产生的基金净值变动数(净值减少以“-”号填列)	-647,622,169.16	-	-10,736,245.35	-658,358,414.51
其中：1. 基金申购款	145,521,634.34	-	5,160,015.43	150,681,649.77
2. 基金赎回款	-793,143,803.50	-	-15,896,260.78	-809,040,064.28
(三)、本期向基金份额持有人分配利润产生的基金净值变动(净值减少以“-”号填列)	-	-	-	-
(四)、其他综合收益结转留存收益	-	-	-	-
四、本期期末净资产(基金净值)	734,222,773.89	-	27,941,637.06	762,164,410.95

注：1、本财务报表的实际编制期间为 2023 年 3 月 14 日（基金合同生效日）至 2023 年 6 月 30 日。

2、本基金合同生效日为 2023 年 3 月 14 日，无上年度可比期间数据。

报表附注为财务报表的组成部分。

本报告 6.1 至 6.4 财务报表由下列负责人签署：

方一天

陈广益

尹超

基金管理人负责人

主管会计工作负责人

会计机构负责人

6.4 报表附注

6.4.1 基金基本情况

万家元贞量化选股股票型证券投资基金（以下简称“本基金”），系经中国证券监督管理委员会（以下简称“中国证监会”）证监许可[2023]232号文《关于准予万家元贞量化选股股票型证券投资基金注册的批复》的核准，由万家基金管理有限公司作为基金管理人于2023年2月20日至2023年3月10日向社会公开募集，募集期结束经立信会计师事务所（特殊普通合伙）验证并出具信会师报字[2023]第ZA30067号验资报告后，向中国证监会报送基金备案材料。基金合同于2023年3月14日生效，本基金为契约型开放式，存续期限不定。设立时募集的扣除认购费后的实收基金（本金）为人民币1,381,361,850.89元，有效认购资金在基金验资确认日之前产生的利息为人民币483,092.16元，以上实收基金（本息）合计为人民币1,381,844,943.05元，折合1,381,844,943.05份基金份额。本基金的基金管理人与注册登记机构均为万家基金管理有限公司，基金托管人为中国农业银行股份有限公司。

本基金的主要投资范围为具有良好流动性的金融工具，包括国内依法发行上市的股票（包括主板、创业板以及其他中国证监会允许上市的股票、存托凭证）、港股通标的股票、股指期货、国债期货、股票期权以及债券（包括国债、央行票据、地方政府债、金融债、企业债、公司债、政府支持机构债、次级债、中期票据、短期融资券、超短期融资券、可转换债券（含可分离交易可转债）、可交换债券）、资产支持证券、债券回购、银行存款、同业存单、货币市场工具、信用衍生品以及法律法规或中国证监会允许基金投资的其他金融工具（但须符合中国证监会的相关规定）。本基金可根据法律法规的规定参与融资业务。在条件许可的情况下，本基金可根据相关法律法规，在履行适当程序后，参与融券业务和转融通证券出借业务。如法律法规或监管机构以后允许基金投资其他品种，基金管理人在履行适当程序后，可以将其纳入投资范围。

本基金的业绩比较基准为：沪深300指数收益率×60%+恒生指数收益率×20%+中债综合指数收益率×20%。

6.4.2 会计报表的编制基础

本基金的财务报表系按照财政部2006年2月颁布的《企业会计准则—基本准则》以及其后颁布及修订的具体会计准则、应用指南、解释以及其他相关规定（以下合称“企业会计准则”）编制，同时，对于在具体会计核算和信息披露方面，也参考了中国证券投资基金业协会修订的《证券投资基金会计核算业务指引》、中国证监会制定的《关于证券投资基金估值业务的指导意见》、《公开募集证券投资基金信息披露管理办法》、《证券投资基金信息披露XBRL模板第3号〈年度报告和中期报告〉》及其他中国证监会、中国基金业协会发布的有关规定及允许的基金行业实务操作。

本财务报表以本基金持续经营为基础列报。

6.4.3 遵循企业会计准则及其他有关规定的声明

本财务报表符合企业会计准则的要求，真实、完整地反映了本基金于 2023 年 6 月 30 日的财务状况以及 2023 年 3 月 14 日（基金合同生效日）至 2023 年 6 月 30 日止期间的经营成果和基金净值变动情况。

6.4.4 重要会计政策和会计估计

本基金财务报表所载财务信息依照企业会计准则、《证券投资基金会计核算业务指引》和其他相关规定所厘定的主要会计政策和会计估计编制。

6.4.4.1 会计年度

本基金会计年度采用公历年度，即每年 1 月 1 日起至 12 月 31 日止。本期财务报表的实际编制期间系 2023 年 3 月 14 日（基金合同生效日）至 2023 年 6 月 30 日。

6.4.4.2 记账本位币

本基金记账本位币和编制本财务报表所采用的货币均为人民币。除有特别说明外，均以人民币元为单位表示。

6.4.4.3 金融资产和金融负债的分类

金融工具是指形成本基金的金融资产（或负债），并形成其他单位的金融负债（或资产）或权益工具的合同。

1、金融资产分类

金融资产于初始确认时分类为：以公允价值计量且其变动计入当期损益的金融资产、以公允价值计量且其变动计入其他综合收益的金融资产和以摊余成本计量的金融资产。金融资产的分类取决于本基金管理金融资产的商业模式和金融资产的合同现金流量特征。本基金现无金融资产分类为以公允价值计量且其变动计入其他综合收益的金融资产。

本基金持有的股票投资和债券投资分类为以公允价值计量且其变动计入当期损益的金融资产。除衍生工具所产生的金融资产在资产负债表中以衍生金融资产列示外，以公允价值计量且其变动计入当期损益的金融资产在资产负债表中以交易性金融资产列示。

本基金持有的以摊余成本计量的金融资产，包括银行存款、买入返售金融资产和其他各类应收款项等。

2、金融负债分类

金融负债于初始确认时分类为：以公允价值计量且其变动计入当期损益的金融负债和以摊余成本计量的金融负债。本基金现无金融负债分类为以公允价值计量且其变动计入当期损益的金融

负债。本基金持有的以摊余成本计量的金融负债包括卖出回购金融资产款和其他各类应付款项等。

6.4.4.4 金融资产和金融负债的初始确认、后续计量和终止确认

本基金于成为金融工具合同的一方时确认一项金融资产或金融负债。

金融资产或金融负债在初始确认时以公允价值计量。对于以公允价值计量且其变动计入当期损益的金融资产，取得时发生的相关交易费用计入当期损益。对于支付的价款中包含的债券起息日或上次除息日至购买日止的利息，确认为应计利息，包含在债券投资的账面价值中。对于其他金融资产和以摊余成本计量的金融负债，相关交易费用计入初始确认金额。

对于以公允价值计量且其变动计入当期损益的金融资产，按照公允价值进行后续计量；对于其他金融资产和以摊余成本计量的金融负债采用实际利率法，以摊余成本进行后续计量。

本基金对于以摊余成本计量的金融资产，以预期信用损失为基础确认损失准备。

本基金考虑有关过去事项、当前状况以及对未来经济状况的预测等合理且有依据的信息，以发生违约的风险为权重，计算合同应收的现金流量与预期能收到的现金流量之间差额的现值的概率加权金额，确认预期信用损失。

于每个资产负债表日，本基金对于处于不同阶段的金融工具的预期信用损失分别进行计量。金融工具自初始确认后信用风险未显著增加的，处于第一阶段，按照未来 12 个月内（若预期存续期少于 12 个月，则为预期存续期内）的预期信用损失计量损失准备；金融工具自初始确认后信用风险已显著增加但尚未发生信用减值的，处于第二阶段，按照该工具整个存续期的预期信用损失计量损失准备；金融工具自初始确认后已经发生信用减值的，处于第三阶段，按照该工具整个存续期的预期信用损失计量损失准备。

对于在资产负债表日具有较低信用风险的金融工具，本基金假设其信用风险自初始确认后并未显著增加，认定为处于第一阶段的金融工具，按照未来 12 个月内的预期信用损失计量损失准备。

本基金对于处于第一阶段和第二阶段的金融工具，按照其未扣除减值准备的账面余额和实际利率计算利息收入。对于处于第三阶段的金融工具，按照其账面余额减已计提减值准备后的摊余成本和实际利率计算利息收入。

对于其他各类应收款项，无论是否存在重大融资成分，本基金均按照整个存续期的预期信用损失计量损失准备。

金融资产满足下列条件之一的，予以终止确认：（1）收取该金融资产现金流量的合同权利终止；（2）该金融资产已转移，且本基金将金融资产所有权上几乎所有的风险和报酬转移给转入方；或者（3）该金融资产已转移，虽然本基金既没有转移也没有保留金融资产所有权上几乎所有的风险和报酬，但是放弃了对该金融资产控制。金融资产终止确认时，其账面价值与收到的对价的差

额，计入当期损益。

当金融负债的现时义务全部或部分已经解除时，终止确认该金融负债或义务已解除的部分。终止确认部分的账面价值与支付的对价之间的差额，计入当期损益。

6.4.4.5 金融资产和金融负债的估值原则

本基金持有的金融工具按如下原则确定公允价值并进行估值：

(1) 存在活跃市场的金融工具，按其估值日的市场交易价格确定公允价值；估值日无交易且最近交易日后未发生影响公允价值计量的重大事件的，按最近交易日的市场交易价格确定公允价值。有充足证据表明估值日或最近交易日的市场交易价格不能真实反映公允价值的，应对市场交易价格进行调整，确定公允价值。与上述投资品种相同，但具有不同特征的，应以相同资产或负债的公允价值为基础，并在估值技术中考虑不同特征因素的影响。特征是指对资产出售或使用的限制等，如果该限制是针对资产持有者的，那么在估值技术中不应将该限制作为特征考虑。此外，基金管理人不应考虑因大量持有相关资产或负债所产生的溢价或折价。

(2) 不存在活跃市场的金融工具，采用在当前情况下适用并且有足够可利用数据和其他信息支持的估值技术确定公允价值。采用估值技术确定公允价值时，优先使用可观察输入值，只有在无法取得相关资产或负债可观察输入值或取得不切实可行的情况下，才可以使用不可观察输入值。

(3) 如经济环境发生重大变化或证券发行人发生影响金融工具价格的重大事件，应对估值进行调整并确定公允价值。

6.4.4.6 金融资产和金融负债的抵销

本基金持有的资产和承担的负债基本为金融资产和金融负债。当本基金 1) 具有抵销已确认金额的法定权利且该种法定权利现在是可执行的；且 2) 交易双方准备按净额结算时，金融资产与金融负债按抵销后的净额在资产负债表中列示。

6.4.4.7 实收基金

实收基金为对外发行基金份额所募集的总金额在扣除损益平准金分摊部分后的余额。由于申购和赎回引起的实收基金变动分别于基金申购确认日及基金赎回确认日认列。上述申购和赎回分别包括基金转换所引起的转入基金的实收基金增加和转出基金的实收基金减少。

6.4.4.8 损益平准金

损益平准金包括已实现平准金和未实现平准金。已实现平准金指在申购或赎回基金份额时，申购或赎回款项中包含的按累计未分配的已实现损益占基金净值比例计算的金额。未实现平准金指在申购或赎回基金份额时，申购或赎回款项中包含的按累计未实现损益占基金净值比例计算的金额。损益平准金于基金申购确认日或基金赎回确认日认列，并于期末全额转入未分配利润/（累

计亏损)。

6.4.4.9 收入/(损失)的确认和计量

股票投资在持有期间应取得的现金股利扣除由上市公司代扣代缴的个人所得税后的净额确认为投资收益。债券投资和资产支持证券投资在持有期间应取得的按票面利率或者合同利率计算的利息扣除在适用情况下由债券和资产支持证券发行企业代扣代缴的个人所得税及由基金管理人缴纳的增值税后的净额确认为投资收益。

以公允价值计量且其变动计入当期损益的金融资产在持有期间的公允价值变动确认为公允价值变动损益；处置时其处置价格与初始确认金额之间的差额扣除相关交易费用及在适用情况下由基金管理人缴纳的增值税后的净额确认为投资收益，其中包括从公允价值变动损益结转的公允价值累计变动额。

其他金融资产在持有期间确认的利息收入按实际利率法计算，实际利率法与直线法差异较小的按直线法近似计算。

6.4.4.10 费用的确认和计量

针对基金合同约定费率和计算方法的费用，本基金在费用涵盖期间按合同约定进行确认。

以摊余成本计量的金融负债在持有期间确认的利息支出按实际利率法计算，实际利率法与直线法差异较小的按直线法近似计算。

6.4.4.11 基金的收益分配政策

1、若《基金合同》生效不满 3 个月可不进行收益分配；

2、本基金收益分配方式分两种：现金分红与红利再投资，投资者可选择现金红利或将现金红利自动转为相应类别的基金份额进行再投资，且基金份额持有人可对 A 类、C 类基金份额分别选择不同的分红方式；若投资者不选择，本基金默认的收益分配方式是现金分红；

3、基金收益分配后各类基金份额净值不能低于面值，即基金收益分配基准日的各类基金份额净值减去该类每单位基金份额收益分配金额后不能低于面值；

4、本基金同一类别的每一基金份额享有同等分配权；

5、法律法规或监管机构另有规定的，从其规定。

6.4.4.12 外币交易

外币交易按交易发生日的即期汇率将外币金额折算为人民币金额。

外币货币性项目，于估值日采用估值日的即期汇率折算为人民币，所产生的折算差额直接计入汇兑损益科目。以公允价值计量的外币非货币性项目，于估值日采用估值日的即期汇率折算为人民币，所产生的折算差额直接计入公允价值变动损益科目。

6.4.4.13 其他重要的会计政策和会计估计

根据本基金的估值原则和中国证监会允许的基金行业估值实务操作，本基金确定以下类别股票投资和债券投资的公允价值时采用的估值方法及其关键假设如下：

(1) 对于证券交易所上市的股票，若出现重大事项停牌或交易不活跃(包括涨跌停时的交易不活跃)等情况，本基金根据中国证监会公告[2017]13号《中国证监会关于证券投资基金估值业务的指导意见》，根据具体情况采用《关于发布中基协(AMAC)基金行业股票估值指数的通知》提供的指数收益法等估值技术进行估值。

(2) 对于在锁定期内的非公开发行股票、首次公开发行股票时公司股东公开发售股份、通过大宗交易取得的带限售期的股票等流通受限股票，根据中国基金业协会中基协发[2017]6号《关于发布〈证券投资基金投资流通受限股票估值指引(试行)〉的通知》之附件《证券投资基金投资流通受限股票估值指引(试行)》，按估值日在证券交易所上市交易的同一股票的公允价值扣除中证指数有限公司根据指引所独立提供的该流通受限股票剩余限售期对应的流动性折扣后的价值进行估值。

(3) 对于在证券交易所上市或挂牌转让的固定收益品种(可转换债券除外)及在银行间同业市场交易的固定收益品种，根据中国证监会公告[2017]13号《中国证监会关于证券投资基金估值业务的指导意见》及中基协字[2022]566号《关于发布〈关于固定收益品种的估值处理标准〉的通知》采用估值技术确定公允价值。本基金持有的证券交易所上市或挂牌转让的固定收益品种(可转换债券除外)，按照中证指数有限公司所独立提供的估值结果确定公允价值。本基金持有的银行间同业市场固定收益品种按照中债金融估值中心有限公司所独立提供的估值结果确定公允价值。

6.4.5 会计政策和会计估计变更以及差错更正的说明

6.4.5.1 会计政策变更的说明

本基金本报告期无需说明的会计政策变更。

6.4.5.2 会计估计变更的说明

本基金本报告期无需说明的会计估计变更。

6.4.5.3 差错更正的说明

本基金本报告期无重大会计差错的内容和更正金额。

6.4.6 税项

(一) 印花税

经国务院批准，财政部、国家税务总局研究决定，自2008年4月24日起，调整证券(股票)交易印花税税率，由原先的3%调整为1%；

经国务院批准，财政部、国家税务总局研究决定，自 2008 年 9 月 19 日起，调整由出让方按证券（股票）交易印花税税率缴纳印花税，受让方不再征收，税率不变；

根据财政部、国家税务总局财税[2005]103 号文《关于股权分置试点改革有关税收政策问题的通知》的规定，股权分置改革过程中因非流通股股东向流通股股东支付对价而发生的股权转让，暂免征收印花税；

根据财政部、国家税务总局、中国证监会财税[2016]127 号《财政部国家税务总局证监会关于深港股票市场交易互联互通机制试点有关税收政策的通知》的规定，基金通过深港通买卖、继承、赠与联交所上市股票，按照香港特别行政区现行税法规定缴纳印花税。

（二）增值税

根据财政部、国家税务总局财税[2016]36 号文《关于全面推开营业税改增值税试点的通知》的规定，经国务院批准，自 2016 年 5 月 1 日起在全国范围内全面推开营业税改征增值税试点，金融业纳入试点范围，由缴纳营业税改为缴纳增值税。对证券投资基金（封闭式证券投资基金，开放式证券投资基金）管理人运用基金买卖股票、债券的转让收入免征增值税；国债、地方政府债利息收入以及金融同业往来利息收入免征增值税；存款利息收入不征收增值税；

根据财政部、国家税务总局财税[2016]46 号文《关于进一步明确全面推开营改增试点金融业有关政策的通知》的规定，金融机构开展的质押式买入返售金融商品业务及持有政策性金融债券取得的利息收入属于金融同业往来利息收入；

根据财政部、国家税务总局财税[2016]70 号文《关于金融机构同业往来等增值税政策的补充通知》的规定，金融机构开展的买断式买入返售金融商品业务、同业存款、同业存单以及持有金融债券取得的利息收入属于金融同业往来利息收入；

根据财政部、国家税务总局财税[2016]140 号文《关于明确金融、房地产开发、教育辅助服务等增值税政策的通知》的规定，资管产品运营过程中发生的增值税应税行为，以资管产品管理人为增值税纳税人；

根据财政部、国家税务总局财税[2017]56 号文《关于资管产品增值税有关问题的通知》的规定，自 2018 年 1 月 1 日起，资管产品管理人运营资管产品过程中发生的增值税应税行为，暂适用简易计税方法，按照 3% 的征收率缴纳增值税。对资管产品在 2018 年 1 月 1 日前运营过程中发生的增值税应税行为，未缴纳增值税的，不再缴纳；已缴纳增值税的，已纳税额从资管产品管理人以后月份的增值税应纳税额中抵减；

根据财政部、国家税务总局财税[2017]90 号文《关于租入固定资产进项税额抵扣等增值税政策的通知》的规定，自 2018 年 1 月 1 日起，资管产品管理人运营资管产品提供的贷款服务、发生

的部分金融商品转让业务，按照以下规定确定销售额：提供贷款服务，以 2018 年 1 月 1 日起产生的利息及利息性质的收入为销售额；转让 2017 年 12 月 31 日前取得的股票（不包括限售股）、债券、基金、非货物期货，可以选择按照实际买入价计算销售额，或者以 2017 年最后一个交易日的股票收盘价（2017 年最后一个交易日处于停牌期间的股票，为停牌前最后一个交易日收盘价）、债券估值（中债金融估值中心有限公司或中证指数有限公司提供的债券估值）、基金份额净值、非货物期货结算价格作为买入价计算销售额。

（三）企业所得税

根据财政部、国家税务总局财税[2004]78 号文《关于证券投资基金税收政策的通知》的规定，自 2004 年 1 月 1 日起，对证券投资基金（封闭式证券投资基金，开放式证券投资基金）管理人运用基金买卖股票、债券的差价收入，继续免征企业所得税；

根据财政部、国家税务总局财税[2005]103 号文《关于股权分置试点改革有关税收政策问题的通知》的规定，股权分置改革中非流通股股东通过对价方式向流通股股东支付的股份、现金等收入，暂免征收流通股股东应缴纳的企业所得税；

根据财政部、国家税务总局财税[2008]1 号文《关于企业所得税若干优惠政策的通知》的规定，对证券投资基金从证券市场中取得的收入，包括买卖股票、债券的差价收入，股权的股息、红利收入，债券的利息收入及其他收入，暂不征收企业所得税。

（四）个人所得税

根据财政部、国家税务总局财税[2005]103 号文《关于股权分置试点改革有关税收政策问题的通知》的规定，股权分置改革中非流通股股东通过对价方式向流通股股东支付的股份、现金等收入，暂免征收流通股股东应缴纳的个人所得税；

根据财政部、国家税务总局财税[2008]132 号文《财政部、国家税务总局关于储蓄存款利息所得有关个人所得税政策的通知》的规定，自 2008 年 10 月 9 日起，对储蓄存款利息所得暂免征收个人所得税；

根据财政部、国家税务总局、中国证监会财税[2012]85 号文《关于实施上市公司股息红利差别化个人所得税政策有关问题的通知》的规定，自 2013 年 1 月 1 日起，证券投资基金从公开发行和转让市场取得的上市公司股票，持股期限在 1 个月以内（含 1 个月）的，其股息红利所得全额计入应纳税所得额；持股期限在 1 个月以上至 1 年（含 1 年）的，暂减按 50% 计入应纳税所得额；持股期限超过 1 年的，暂减按 25% 计入应纳税所得额。上述所得统一适用 20% 的税率计征个人所得税；

根据财政部、国家税务总局、中国证监会财税[2015]101 号文《关于上市公司股息红利差别

化个人所得税政策有关问题的通知》的规定，自 2015 年 9 月 8 日起，证券投资基金从公开发行和转让市场取得的上市公司股票，持股期限超过 1 年的，股息红利所得暂免征收个人所得税；

根据财政部、国家税务总局、中国证监会财税[2016]127 号《财政部国家税务总局证监会关于深港股票市场交易互联互通机制试点有关税收政策的通知》的规定，对基金通过深港通投资香港联交所上市 H 股取得的股息红利，H 股公司应向中国证券登记结算有限责任公司(以下简称“中国结算”)提出申请，由中国结算向 H 股公司提供内地个人投资者名册，H 股公司按照 20%的税率代扣个人所得税。基金通过深港通投资香港联交所上市的非 H 股取得的股息红利，由中国结算按照 20%的税率代扣个人所得税。

6.4.7 重要财务报表项目的说明

6.4.7.1 银行存款

单位：人民币元

项目	本期末 2023 年 6 月 30 日
活期存款	105,826,307.31
等于：本金	105,801,943.90
加：应计利息	24,363.41
减：坏账准备	-
定期存款	-
等于：本金	-
加：应计利息	-
减：坏账准备	-
其中：存款期限 1 个月以内	-
存款期限 1-3 个月	-
存款期限 3 个月以上	-
其他存款	-
等于：本金	-
加：应计利息	-
减：坏账准备	-
合计	105,826,307.31

6.4.7.2 交易性金融资产

单位：人民币元

项目	本期末 2023 年 6 月 30 日			
	成本	应计利息	公允价值	公允价值变动
股票	632,979,903.08	-	634,429,919.02	1,450,015.94
贵金属投资-金交所 黄金合约	-	-	-	-
债券 交易所市场	-	-	-	-

	银行间市场	-	-	-	-
	合计	-	-	-	-
资产支持证券		-	-	-	-
基金		-	-	-	-
其他		-	-	-	-
合计		632,979,903.08	-	634,429,919.02	1,450,015.94

6.4.7.3 衍生金融资产/负债

本基金本报告期末无衍生金融资产/负债余额。

6.4.7.4 买入返售金融资产

6.4.7.4.1 各项买入返售金融资产期末余额

本基金本报告期末未持有各项买入返售金融资产。

6.4.7.4.2 期末买断式逆回购交易中取得的债券

本基金本报告期末未持有买断式逆回购交易中取得的债券。

6.4.7.5 其他资产

本基金本报告期末无其他资产余额。

6.4.7.6 其他负债

单位：人民币元

项目	本期末 2023年6月30日
应付券商交易单元保证金	-
应付赎回费	7,652.76
应付证券出借违约金	-
应付交易费用	3,710,522.54
其中：交易所市场	3,710,522.54
银行间市场	-
应付利息	-
预提费用	59,522.72
合计	3,777,698.02

6.4.7.7 实收基金

金额单位：人民币元

万家元贞量化选股股票 A

项目	本期 2023年3月14日（基金合同生效日）至2023年6月30日	
	基金份额（份）	账面金额
基金合同生效日	975,168,554.59	975,168,554.59
本期申购	38,341,669.31	38,341,669.31
本期赎回（以“-”号填列）	-531,490,307.67	-531,490,307.67
基金拆分/份额折算前	-	-

基金拆分/份额折算调整	-	-
本期申购	-	-
本期赎回（以“-”号填列）	-	-
本期末	482,019,916.23	482,019,916.23

万家元贞量化选股股票 C

项目	本期 2023 年 3 月 14 日（基金合同生效日）至 2023 年 6 月 30 日	
	基金份额（份）	账面金额
基金合同生效日	406,676,388.46	406,676,388.46
本期申购	107,179,965.03	107,179,965.03
本期赎回（以“-”号填列）	-261,653,495.83	-261,653,495.83
基金拆分/份额折算前	-	-
基金拆分/份额折算调整	-	-
本期申购	-	-
本期赎回（以“-”号填列）	-	-
本期末	252,202,857.66	252,202,857.66

注：申购含红利再投、转换入份额，赎回含转换出份额。

6.4.7.8 其他综合收益

本基金本报告期无其他综合收益。

6.4.7.9 未分配利润

单位：人民币元

万家元贞量化选股股票 A

项目	已实现部分	未实现部分	未分配利润合计
基金合同生效日	-	-	-
本期利润	27,550,464.26	1,730,087.62	29,280,551.88
本期基金份额交易产生的变动数	-5,475,518.35	-5,208,218.06	-10,683,736.41
其中：基金申购款	1,440,140.05	-218,914.53	1,221,225.52
基金赎回款	-6,915,658.40	-4,989,303.53	-11,904,961.93
本期已分配利润	-	-	-
本期末	22,074,945.91	-3,478,130.44	18,596,815.47

万家元贞量化选股股票 C

项目	已实现部分	未实现部分	未分配利润合计
基金合同生效日	-	-	-
本期利润	9,677,402.21	-280,071.68	9,397,330.53
本期基金份额交易产生的变动数	1,484,230.89	-1,536,739.83	-52,508.94
其中：基金申购款	3,472,653.25	466,136.66	3,938,789.91
基金赎回款	-1,988,422.36	-2,002,876.49	-3,991,298.85
本期已分配利润	-	-	-
本期末	11,161,633.10	-1,816,811.51	9,344,821.59

6.4.7.10 存款利息收入

单位：人民币元

项目	本期
	2023年3月14日（基金合同生效日）至2023年6月30日
活期存款利息收入	1,099,899.88
定期存款利息收入	-
其他存款利息收入	-
结算备付金利息收入	38,724.86
其他	447.65
合计	1,139,072.39

6.4.7.11 股票投资收益**6.4.7.11.1 股票投资收益项目构成**

单位：人民币元

项目	本期
	2023年3月14日（基金合同生效日）至2023年6月30日
股票投资收益——买卖股票差价收入	35,362,725.19
股票投资收益——赎回差价收入	-
股票投资收益——申购差价收入	-
股票投资收益——证券出借差价收入	-
合计	35,362,725.19

6.4.7.11.2 股票投资收益——买卖股票差价收入

单位：人民币元

项目	本期
	2023年3月14日（基金合同生效日）至2023年6月30日
卖出股票成交总额	1,901,452,847.44
减：卖出股票成本总额	1,859,953,599.66
减：交易费用	6,136,522.59
买卖股票差价收入	35,362,725.19

6.4.7.12 债券投资收益

本基金本报告期无债券投资收益。

6.4.7.13 资产支持证券投资收益

本基金本报告期无资产支持证券投资收益。

6.4.7.14 贵金属投资收益

本基金本报告期无贵金属投资收益。

6.4.7.15 衍生工具收益

本基金本报告期无衍生工具收益。

6.4.7.16 股利收益

单位：人民币元

项目	本期
	2023 年 3 月 14 日（基金合同生效日）至 2023 年 6 月 30 日
股票投资产生的股利收益	4,226,230.77
其中：证券出借权益补偿收入	-
基金投资产生的股利收益	-
合计	4,226,230.77

6.4.7.17 公允价值变动收益

单位：人民币元

项目名称	本期
	2023 年 3 月 14 日（基金合同生效日）至 2023 年 6 月 30 日
1. 交易性金融资产	1,450,015.94
股票投资	1,450,015.94
债券投资	-
资产支持证券投资	-
基金投资	-
贵金属投资	-
其他	-
2. 衍生工具	-
权证投资	-
3. 其他	-
减：应税金融商品公允价值变动产生的预估增值税	-
合计	1,450,015.94

6.4.7.18 其他收入

单位：人民币元

项目	本期
	2023 年 3 月 14 日（基金合同生效日）至 2023 年 6 月 30 日
基金赎回费收入	1,905,240.23
基金转换费收入	315.21
合计	1,905,555.44

6.4.7.19 信用减值损失

本基金本报告期无信用减值损失。

6.4.7.20 其他费用

单位：人民币元

项目	本期
	2023 年 3 月 14 日（基金合同生效日）至 2023 年 6 月 30 日

审计费用	22,321.02
信息披露费	37,201.70
证券出借违约金	-
银行费用	10,633.95
合计	70,156.67

6.4.8 或有事项、资产负债表日后事项的说明

6.4.8.1 或有事项

截至资产负债表日，本基金无需要说明的重大或有事项。

6.4.8.2 资产负债表日后事项

截至财务报表批准日，本基金无需要披露的资产负债表日后事项。

6.4.9 关联方关系

6.4.9.1 本报告期存在控制关系或其他重大利害关系的关联方发生变化的情况

2023 年 1 月，中国证监会下发《关于核准万家基金管理有限公司变更实际控制人的批复》（证监许可[2023]215 号），核准山东能源集团有限公司成为万家基金实际控制人，对中泰证券股份有限公司依法受让齐河众鑫投资有限公司持有的万家基金 11% 股权无异议。2023 年 2 月，万家基金完成工商变更登记手续，万家基金股东变更为中泰证券和山东省新动能基金管理有限公司。

6.4.9.2 本报告期与基金发生关联交易的各关联方

关联方名称	与本基金的关系
万家基金管理有限公司（“万家基金”）	基金管理人、基金销售机构
中国农业银行股份有限公司（“农业银行”）	基金托管人、基金销售机构
中泰证券股份有限公司（“中泰证券”）	基金管理人的股东、基金销售机构

注：下述关联交易均在正常业务范围内按一般商业条款订立。

6.4.10 本报告期及上年度可比期间的关联方交易

6.4.10.1 通过关联方交易单元进行的交易

6.4.10.1.1 股票交易

金额单位：人民币元

关联方名称	本期 2023 年 3 月 14 日（基金合同生效日）至 2023 年 6 月 30 日	
	成交金额	占当期股票 成交总额的比例（%）
中泰证券	1,636,854,958.55	37.30

注：本基金为本报告期内合同生效的基金，无上年度可比期间数据。

6.4.10.1.2 债券交易

本基金本报告期末通过关联方交易单元进行债券交易。本基金为本报告期内合同生效的基金，无上年度可比期间数据。

6.4.10.1.3 债券回购交易

金额单位：人民币元

关联方名称	本期 2023年3月14日（基金合同生效日）至2023年6月30日	
	成交金额	占当期债券回购 成交总额的比例（%）
中泰证券	1,960,000,000.00	72.32

注：本基金为本报告期内合同生效的基金，无上年度可比期间数据。

6.4.10.1.4 权证交易

本基金本报告期末通过关联方交易单元进行权证交易。本基金为本报告期内合同生效的基金，无上年度可比期间数据。

6.4.10.1.5 应支付关联方的佣金

金额单位：人民币元

关联方名称	本期 2023年3月14日（基金合同生效日）至2023年6月30日			
	当期 佣金	占当期佣金总量 的比例（%）	期末应付佣金余额	占期末应付佣金 总额的比例（%）
中泰证券	1,524,410.07	39.19	1,345,316.94	36.26

注：本基金为本报告期内合同生效的基金，无上年度可比期间数据。

6.4.10.2 关联方报酬

6.4.10.2.1 基金管理费

单位：人民币元

项目	本期 2023年3月14日（基金合同生效日）至2023年6月30日
	当期发生的基金应支付的管理费
其中：支付销售机构的客户维护费	2,172,771.20

注：本基金的管理费按前一日基金资产净值的 1.50% 年费率计提。管理费的计算方法如下：

$$H = E \times 1.50\% \div \text{当年天数}$$

H 为每日应计提的基金管理费

E 为前一日的基金资产净值

基金管理费每日计算，逐日累计至每月月末，按月支付，由基金管理人向基金托管人发送基金管理费划款指令，基金托管人复核后于次月前 3 个工作日内从基金财产中一次性支付给基金管理人。若遇法定节假日、公休日等，支付日期顺延。

本基金为本报告期内合同生效的基金，无上年度可比期间数据。

6.4.10.2.2 基金托管费

单位：人民币元

项目	本期
	2023 年 3 月 14 日（基金合同生效日）至 2023 年 6 月 30 日
当期发生的基金应支付的托管费	888,511.24

注：本基金的托管费按前一日基金资产净值的 0.25% 的年费率计提。托管费的计算方法如下：

$$H = E \times 0.25\% \div \text{当年天数}$$

H 为每日应计提的基金托管费

E 为前一日的基金资产净值

基金托管费每日计算，逐日累计至每月月末，按月支付，由基金管理人向基金托管人发送基金托管费划款指令，基金托管人复核后于次月前 3 个工作日内从基金财产中一次性支取。若遇法定节假日、公休日等，支付日期顺延。

本基金为本报告期内合同生效的基金，无上年度可比期间数据。

6.4.10.2.3 销售服务费

单位：人民币元

获得销售服务费的各关联方名称	本期		
	2023 年 3 月 14 日（基金合同生效日）至 2023 年 6 月 30 日		
	当期发生的基金应支付的销售服务费		
	万家元贞量化选股股票	万家元贞量化选股股票	合计
	A	C	
中泰证券	-	56,047.03	56,047.03
农业银行	-	106,120.84	106,120.84
万家基金	-	131.67	131.67
合计	-	162,299.54	162,299.54

注：本基金 A 类基金份额不收取销售服务费，C 类基金份额的销售服务费年费率为 0.50%。

销售服务费按前一日 C 类基金份额的基金资产净值的 0.50% 年费率计提。计算方法如下：

$$H = E \times 0.50\% \div \text{当年天数}$$

H 为 C 类基金份额每日应计提的销售服务费

E 为 C 类基金份额前一日基金资产净值

基金销售服务费每日计算，逐日累计至每月月末，按月支付，由基金管理人向基金托管人发送销售服务费划款指令，基金托管人复核后于次月前 3 个工作日内从基金财产中一次性支付给基

金管理人，由基金管理人根据相关协议支付给各销售机构。若遇法定节假日、公休日等，支付日期顺延。

本基金为本报告期内合同生效的基金，无上年度可比期间数据。

6.4.10.3 与关联方进行银行间同业市场的债券(含回购)交易

本基金本报告期末与关联方进行银行间同业市场的债券(含回购)交易。本基金为本报告期内合同生效的基金，无上年度可比期间数据。

6.4.10.4 报告期内转融通证券出借业务发生重大关联交易事项的说明

6.4.10.4.1 与关联方通过约定申报方式进行的适用固定期限费率的证券出借业务的情况

本基金本报告期末与关联方通过约定申报方式进行的适用固定期限费率的证券出借业务。本基金为本报告期内合同生效的基金，无上年度可比期间数据。

6.4.10.4.2 与关联方通过约定申报方式进行的适用市场化期限费率的证券出借业务的情况

本基金本报告期末与关联方通过约定申报方式进行的适用市场化期限费率的证券出借业务。本基金为本报告期内合同生效的基金，无上年度可比期间数据。

6.4.10.5 各关联方投资本基金的情况

6.4.10.5.1 报告期内基金管理人运用固有资金投资本基金的情况

份额单位：份

项目	本期	本期
	2023年3月14日（基金合同生效日）至2023年6月30日	2023年3月14日（基金合同生效日）至2023年6月30日
	万家元贞量化选股股票 A	万家元贞量化选股股票 C
基金合同生效日（2023年3月14日）持有的基金份额	-	-
报告期初持有的基金份额	-	-
报告期间申购/买入总份额	19,450,496.01	-
报告期间因拆分变动份额	-	-
减：报告期间赎回/卖出总份额	-	-
报告期末持有的基金份额	19,450,496.01	-
报告期末持有的基金份额占基金总份额比例	4.0352%	-

注：本基金为本报告期内合同生效的基金，无上年度可比期间数据。

6.4.10.5.2 报告期末除基金管理人之外的其他关联方投资本基金的情况

本基金本报告期末无除基金管理人以外的其他关联方投资本基金的情况。本基金为本报告期内合同生效的基金，无上年度末对比数据。

6.4.10.6 由关联方保管的银行存款余额及当期产生的利息收入

单位：人民币元

关联方名称	本期 2023年3月14日（基金合同生效日）至2023年6月30日	
	期末余额	当期利息收入
农业银行	105,826,307.31	1,099,899.88

注：1. 本基金的银行存款由基金托管人中国农业银行股份有限公司保管，存款按银行同业利率或约定利率计息。

2. 本基金为本报告期内合同生效的基金，无上年度可比期间数据。

6.4.10.7 本基金在承销期内参与关联方承销证券的情况

本基金本报告期末在承销期内直接购入关联方所承销的证券。本基金为本报告期内合同生效的基金，无上年度可比期间数据。

6.4.10.8 其他关联交易事项的说明

本基金本报告期没有需作说明的其他关联交易事项。本基金为本报告期内合同生效的基金，无上年度可比期间数据。

6.4.11 利润分配情况

本基金本报告期内未实施利润分配。

6.4.12 期末（2023年6月30日）本基金持有的流通受限证券**6.4.12.1 因认购新发/增发证券而于期末持有的流通受限证券**

金额单位：人民币元

6.4.12.1.1 受限证券类别：股票										
证券代码	证券名称	成功认购日	受限期	流通受限类型	认购价格	期末估值单价	数量（单位：股）	期末成本总额	期末估值总额	备注
300804	广康生化	2023年6月15日	6个月	新股流通受	42.45	32.97	226	9,593.70	7,451.22	-

				限						
301170	锡南科技	2023年6月16日	6个月	新股流通受限	34.00	34.93	250	8,500.00	8,732.50	-
301202	朗威股份	2023年6月28日	6个月	新股流通受限	25.82	25.82	306	7,900.92	7,900.92	-
301202	朗威股份	2023年6月28日	1个月内(含)	新股未上市	25.82	25.82	2,754	71,108.28	71,108.28	-
301210	金杨股份	2023年6月21日	6个月	新股流通受限	57.88	49.17	281	16,264.28	13,816.77	-
301225	恒勃股份	2023年6月8日	6个月	新股流通受限	35.66	33.26	333	11,874.78	11,075.58	-
301232	飞沃科技	2023年6月8日	6个月	新股流通受限	72.50	58.42	165	11,962.50	9,639.30	-
301261	恒工精密	2023年6月29日	6个月	新股流通受限	36.90	36.90	198	7,306.20	7,306.20	-
301261	恒工	2023年6月	1个月内(含)	新股	36.90	36.90	1,775	65,497.50	65,497.50	-

	精密	月 29 日		未上市						
301292	海科新源	2023 年 6 月 29 日	6 个月	新股流通受限	19.99	19.99	583	11,654.17	11,654.17	-
301292	海科新源	2023 年 6 月 29 日	1 个月内(含)	新股未上市	19.99	19.99	5,241	104,767.59	104,767.59	
301310	鑫宏业	2023 年 5 月 26 日	6 个月	新股流通受限	67.28	65.43	409	27,517.52	26,760.87	-
301315	威士顿	2023 年 6 月 13 日	6 个月	新股流通受限	32.29	51.12	226	7,297.54	11,553.12	-
301320	豪江智能	2023 年 6 月 1 日	6 个月	新股流通受限	13.06	20.62	642	8,384.52	13,238.04	-
301323	新莱福	2023 年 5 月 29 日	6 个月	新股流通受限	39.06	39.36	228	8,905.68	8,974.08	-
301355	南王科技	2023 年 6 月 2 日	6 个月	新股流通受限	17.55	16.75	563	9,880.65	9,430.25	-

301376	致欧科技	2023年6月14日	6个月	新股流通受限	24.66	22.51	420	10,357.20	9,454.20	-
301383	天键股份	2023年5月31日	6个月	新股流通受限	46.16	35.72	493	22,756.88	17,609.96	-
301395	仁信新材	2023年6月21日	6个月	新股流通受限	26.68	26.68	520	13,873.60	13,873.60	-
301395	仁信新材	2023年6月21日	1个月内(含)	新股未上市	26.68	26.68	4,676	124,755.68	124,755.68	-
301397	溯联股份	2023年6月15日	6个月	新股流通受限	53.27	40.20	362	19,283.74	14,552.40	-
301486	致尚科技	2023年6月30日	6个月	新股流通受限	57.66	57.66	482	27,792.12	27,792.12	-
301486	致尚科技	2023年6月30日	1个月内(含)	新股未上市	57.66	57.66	4,338	250,129.08	250,129.08	-
601916	浙商银行	2023年6月27日	1个月内(含)	配股流通	2.02	2.64	403,860	815,797.20	1,066,190.40	-

				受限						
688334	西高院	2023年6月9日	6个月	新股流通受限	14.16	16.21	888	12,574.08	14,394.48	-
688429	时创能源	2023年6月20日	6个月	新股流通受限	19.20	25.53	346	6,643.20	8,833.38	-
688443	智翔金泰	2023年6月13日	6个月	新股流通受限	37.88	29.49	1,690	64,017.20	49,838.10	-
688472	阿特斯	2023年6月2日	6个月	新股流通受限	11.10	17.04	4,202	46,642.20	71,602.08	-
688523	航天环宇	2023年5月26日	6个月	新股流通受限	21.86	23.85	472	10,317.92	11,257.20	-
688543	国科军工	2023年6月14日	6个月	新股流通受限	43.67	53.05	410	17,904.70	21,750.50	-
688576	西山科技	2023年5月30日	6个月	新股流通受限	135.80	120.41	240	32,592.00	28,898.40	-

688582	芯动联科	2023年6月21日	6个月	新股流通受限	26.74	40.68	648	17,327.52	26,360.64	-
688593	新相微	2023年5月25日	6个月	新股流通受限	11.18	14.59	959	10,721.62	13,991.81	-
688603	天承科技	2023年6月30日	6个月	新股流通受限	55.00	55.00	140	7,700.00	7,700.00	-
688603	天承科技	2023年6月30日	1个月内(含)	新股未上市	55.00	55.00	1,251	68,805.00	68,805.00	-
688620	安凯微	2023年6月15日	6个月	新股流通受限	10.68	12.34	1,016	10,850.88	12,537.44	-
688623	双元科技	2023年5月31日	6个月	新股流通受限	125.88	86.79	178	22,406.64	15,448.62	-
688629	华丰科技	2023年6月16日	6个月	新股流通受限	9.26	18.59	708	6,556.08	13,161.72	-
688631	莱斯信	2023年6月19日	6个月	新股流	25.28	29.87	336	8,494.08	10,036.32	-

	息	日		通 受 限						
--	---	---	--	-------------	--	--	--	--	--	--

6.4.12.2 期末持有的暂时停牌等流通受限股票

金额单位：人民币元

股票代码	股票名称	停牌日期	停牌原因	期末估值单价	复牌日期	复牌开盘单价	数量(股)	期末成本总额	期末估值总额	备注
000561	烽火电子	2023年6月30日	重大事项停牌	11.57	2023年7月14日	12.73	22,800	248,603.00	263,796.00	-

6.4.12.3 期末债券正回购交易中作为抵押的债券

6.4.12.3.1 银行间市场债券正回购

截至本报告期末 2023 年 6 月 30 日止，本基金无因从事银行间市场债券正回购交易形成的卖出回购金融资产款余额。

6.4.12.3.2 交易所市场债券正回购

截至本报告期末 2023 年 6 月 30 日止，本基金无因从事证券交易所债券正回购交易形成的卖出回购金融资产款余额。

6.4.12.4 期末参与转融通证券出借业务的证券

本基金本报告期末未持有参与转融通证券出借业务的证券。

6.4.13 金融工具风险及管理

6.4.13.1 风险管理政策和组织架构

本基金金融工具的风险主要包括：信用风险、流动性风险、市场风险。本基金管理人制定了相应政策和程序来识别及分析这些风险，并设定适当的风险限额及内部控制流程，通过可靠的管理及信息系统持续监控上述各类风险。

本基金管理人将风险管理融入各业务层面，建立了三道防线：以各岗位目标责任制为基础，形成第一道防线；通过相关部门、相关岗位之间相互监督制衡，形成第二道防线；由监察稽核部门、督察长对各岗位、各部门、各机构、各项业务实施监督反馈，形成第三道防线。

6.4.13.2 信用风险

信用风险是指基金在交易过程中因交易对手未履行合约责任，或者基金所投资证券之发行人出现违约、拒绝支付到期本息，导致基金资产损失和收益变化的风险。本基金的基金管理人建立了信用风险管理流程，通过对投资品种和证券发行人进行信用等级评估来控制信用风险。本基金

均投资于具有良好信用等级的证券，且通过分散化投资以分散信用风险。本基金持有一家公司发行的证券市值不超过基金资产净值的 10%，且本基金与由本基金管理人管理的其他基金共同持有一家公司发行的证券，不得超过该证券的 10%。

本基金的银行存款均存放于信用良好的银行，在交易所进行的交易均与中国证券登记结算有限责任公司完成证券交收和款项清算，因此违约风险发生的可能性很小；本基金在进行银行间同业市场交易前均对交易对手进行信用评估，以控制相应的信用风险。

于 2023 年 6 月 30 日，本基金未持有债券投资。

6.4.13.3 流动性风险

流动性风险是指基金所持金融工具变现的难易程度。本基金的流动性风险一方面来自于基金份额持有人可随时要求赎回其持有的基金份额，另一方面来自于投资品种所处的交易市场不活跃而带来的变现困难。

本基金所持部分证券在证券交易所上市，其余亦可在银行间同业市场交易。因此，除在附注 6.4.12 中列示的本基金期末持有的流通受限证券外，其余均能及时变现。此外，本基金可通过卖出回购金融资产方式借入短期资金应对流动性需求，其上限一般不超过基金持有的债券资产的公允价值。

本基金管理人每日预测本基金的流动性需求，并同时通过独立的风险管理部门设定流动性比例要求，对流动性指标进行持续的监测和分析。

6.4.13.3.1 报告期内本基金组合资产的流动性风险分析

本基金的基金管理人在基金运作过程中严格按照《公开募集证券投资基金运作管理办法》及《公开募集开放式证券投资基金流动性风险管理规定》等法规的要求对本基金资产的流动性风险进行管理，基金管理人建立了健全的流动性风险管理的内部控制体系，在申购赎回确认、投资交易、估值和信息披露等运作过程中专业审慎、勤勉尽责地管控基金的流动性风险，维护投资者的合法权益，公平对待投资者。本基金开放期间管理人对组合持仓集中度、短期变现能力、流动性受限资产比例、现金类资产比例等流动性指标进行持续的监测和分析，通过合理分散逆回购交易的到期日与交易对手的集中度，对交易对手进行必要的尽职调查和准入，加强逆回购的流动性风险和交易对手风险的管理，并健全了逆回购交易质押品管理制度。

本基金所持有的证券大部分具有良好的流动性，部分证券流通暂时受限的情况参见附注 6.4.12 “期末（2023 年 6 月 30 日）本基金持有的流通受限证券”，本报告期内本基金未出现因投资品种变现困难或投资集中而无法以合理价格及时变现基金资产以支付赎回款的情况。

6.4.13.4 市场风险

市场风险是指基金所持金融工具的公允价值或未来现金流量因所处市场各类价格因素的变动而发生波动的风险,包括利率风险、外汇风险和其他价格风险。

6.4.13.4.1 利率风险

利率风险是指金融工具的公允价值或现金流量受市场利率变动而发生波动的风险。利率敏感性金融工具均面临由于市场利率上升而导致公允价值下降的风险,其中浮动利率类金融工具还面临每个付息期间结束根据市场利率重新定价时对于未来现金流影响的风险。基金管理人定期对本基金面临的利率敏感性缺口进行监控。

6.4.13.4.1.1 利率风险敞口

单位:人民币元

本期末 2023年6月30 日	1个月以内	1-3个月	3个月-1年	1-5年	5年以上	不计息	合计
资产							
银行存款	105,826,307.31	-	-	-	-	-	105,826,307.31
结算备付金	10,028,711.74	-	-	-	-	-	10,028,711.74
存出保证金	195,156.11	-	-	-	-	-	195,156.11
交易性金融资产	-	-	-	-	-	634,429,919.02	634,429,919.02
应收申购款	50,077.69	-	-	-	-	21,741,904.14	21,791,981.83
应收清算款	-	-	-	-	-	341,410.12	341,410.12
资产总计	116,100,252.85	-	-	-	-	656,513,233.28	772,613,486.13
负债							
应付赎回款	-	-	-	-	-	5,356,332.52	5,356,332.52
应付管理人报酬	-	-	-	-	-	1,041,494.25	1,041,494.25
应付托管费	-	-	-	-	-	173,582.39	173,582.39
应付销售服务费	-	-	-	-	-	99,968.00	99,968.00
其他负债	-	-	-	-	-	3,777,698.02	3,777,698.02
负债总计	-	-	-	-	-	10,449,075.18	10,449,075.18
利率敏感度缺口	116,100,252.85	-	-	-	-	-646,064,158.10	762,164,410.95

注:1、该表统计了本基金的利率风险敞口。表中所示为本基金资产及交易形成负债的公允价值,并按照合约规定的重新定价日或到期日孰早进行了分类。

2、本基金为本报告期内合同生效的基金,无上年度末对比数据。

6.4.13.4.1.2 利率风险的敏感性分析

于2023年6月30日,本基金未持有交易性债券投资,银行存款、结算备付金和存出保证金

均以活期存款利率或相对固定的利率计息，假定利率变动仅影响该类资产的未来收益，而对其本身的公允价值无重大影响，因此市场利率的变动对于本基金资产净值无重大影响。

6.4.13.4.2 外汇风险

本基金的所有资产及负债以人民币计价，因此无重大外汇风险。

6.4.13.4.3 其他价格风险

其他价格风险是指基金所持金融工具的公允价值或未来现金流量因除市场利率和外汇汇率以外的市场价格因素变动而发生波动的风险。

本基金主要投资于证券交易所上市或银行间同业市场交易的股票和债券，所面临的最大市场价格风险由所持有的金融工具的公允价值决定。本基金通过投资组合的分散化降低市场价格风险，并且本基金管理人每日对本基金所持有的证券价格实施监控。

6.4.13.4.3.1 其他价格风险敞口

金额单位：人民币元

项目	本期末 2023年6月30日	
	公允价值	占基金资产净值比例（%）
交易性金融资产—股票投资	634,429,919.02	83.24
交易性金融资产—基金投资	-	-
交易性金融资产—贵金属投资	-	-
衍生金融资产—权证投资	-	-
其他	-	-
合计	634,429,919.02	83.24

注：本基金为本报告期内合同生效的基金，无上年度末对比数据。

6.4.13.4.3.2 其他价格风险的敏感性分析

假设	除股票基准指数以外的其他市场变量保持不变	
	相关风险变量的变动	对资产负债表日基金资产净值的影响金额（单位：人民币元）
		本期末（2023年6月30日）
分析	1. 股票基准指数下降 100 个基点	-6,194,150.38
	2. 股票基准指数上升	6,194,150.38

	升 100 个基点	
--	-----------	--

注：本基金为本报告期内合同生效的基金，无上年度末对比数据。

6.4.14 公允价值

6.4.14.1 金融工具公允价值计量的方法

公允价值计量结果所属的层次，由对公允价值计量整体而言具有重要意义的输入值所属的最低层次决定：

第一层次：相同资产或负债在活跃市场上未经调整的报价。

第二层次：除第一层次输入值外相关资产或负债直接或间接可观察的输入值。

第三层次：相关资产或负债的不可观察输入值。

6.4.14.2 持续的以公允价值计量的金融工具

6.4.14.2.1 各层次金融工具的公允价值

单位：人民币元

公允价值计量结果所属的层次	本期末 2023 年 6 月 30 日
第一层次	632,944,433.90
第二层次	1,025,086.14
第三层次	460,398.98
合计	634,429,919.02

注：本基金为本报告期内合同生效的基金，无上年度末对比数据。

6.4.14.2.2 公允价值所属层次间的重大变动

对于公开市场交易的证券、基金等投资，若出现交易不活跃（包括重大事项停牌、新发未上市、涨跌停等导致的交易不活跃）和非公开发行等情况，本基金不会于交易不活跃期间及限售期间将相关投资的公允价值列入第一层次，并根据估值调整中采用的对公允价值计量整体而言具有重要意义的输入值所属的最低层次，确定相关投资的公允价值应属第二层次或第三层次。

6.4.14.3 非持续的以公允价值计量的金融工具的说明

本基金未持有非持续的以公允价值计量的金融资产。

6.4.14.4 不以公允价值计量的金融工具的相关说明

不以公允价值计量的金融资产和负债主要包括银行存款、结算备付金、存出保证金、买入

返售金融资产、其他资产以及其他金融负债，其账面价值与公允价值相差很小。

6.4.15 有助于理解和分析会计报表需要说明的其他事项

截至资产负债表日，本基金无需要说明的其他重要事项。

§ 7 投资组合报告

7.1 期末基金资产组合情况

金额单位：人民币元

序号	项目	金额	占基金总资产的比例 (%)
1	权益投资	634,429,919.02	82.11
	其中：股票	634,429,919.02	82.11
2	基金投资	-	-
3	固定收益投资	-	-
	其中：债券	-	-
	资产支持证券	-	-
4	贵金属投资	-	-
5	金融衍生品投资	-	-
6	买入返售金融资产	-	-
	其中：买断式回购的买入返售金融资产	-	-
7	银行存款和结算备付金合计	115,855,019.05	15.00
8	其他各项资产	22,328,548.06	2.89
9	合计	772,613,486.13	100.00

7.2 报告期末按行业分类的股票投资组合

7.2.1 报告期末按行业分类的境内股票投资组合

金额单位：人民币元

代码	行业类别	公允价值（元）	占基金资产净值比例 (%)
A	农、林、牧、渔业	-	-
B	采矿业	3,457,720.60	0.45
C	制造业	439,634,913.77	57.68
D	电力、热力、燃气及水生产和供应业	521,872.00	0.07
E	建筑业	9,413,556.00	1.24
F	批发和零售业	13,300,782.20	1.75
G	交通运输、仓储和邮政业	4,823,720.00	0.63
H	住宿和餐饮业	-	-
I	信息传输、软件和信息技术服务业	133,363,354.38	17.50
J	金融业	14,925,293.40	1.96
K	房地产业	4,386,155.00	0.58

L	租赁和商务服务业	2,431,650.00	0.32
M	科学研究和技术服务业	259,974.23	0.03
N	水利、环境和公共设施管理业	1,227,553.44	0.16
O	居民服务、修理和其他服务业	-	-
P	教育	-	-
Q	卫生和社会工作	616,812.00	0.08
R	文化、体育和娱乐业	5,351,806.00	0.70
S	综合	714,756.00	0.09
	合计	634,429,919.02	83.24

7.2.2 报告期末按行业分类的港股通投资股票投资组合

本基金本报告期末未持有港股通投资股票投资组合。

7.3 期末按公允价值占基金资产净值比例大小排序的所有股票投资明细

金额单位：人民币元

序号	股票代码	股票名称	数量（股）	公允价值（元）	占基金资产净值比例（%）
1	300724	捷佳伟创	84,560	9,500,316.00	1.25
2	002335	科华数据	262,149	9,424,256.55	1.24
3	688126	沪硅产业	444,350	9,286,915.00	1.22
4	002371	北方华创	29,040	9,224,556.00	1.21
5	688234	天岳先进	124,655	9,216,990.70	1.21
6	688390	固德威	54,641	9,117,397.26	1.20
7	300213	佳讯飞鸿	1,290,500	8,607,635.00	1.13
8	000032	深桑达 A	261,000	8,586,900.00	1.13
9	300389	艾比森	420,300	8,561,511.00	1.12
10	300232	洲明科技	920,600	8,414,284.00	1.10
11	300465	高伟达	809,500	8,038,335.00	1.05
12	603396	金辰股份	117,600	7,714,560.00	1.01
13	300638	广和通	324,800	7,366,464.00	0.97
14	688088	虹软科技	166,379	7,112,702.25	0.93
15	688262	国芯科技	174,790	7,112,205.10	0.93
16	688599	天合光能	166,033	7,074,666.13	0.93
17	300136	信维通信	343,400	6,895,472.00	0.90
18	002152	广电运通	571,300	6,695,636.00	0.88
19	688018	乐鑫科技	51,086	6,631,984.52	0.87
20	600050	中国联通	1,368,800	6,570,240.00	0.86
21	688318	财富趋势	62,989	6,297,010.33	0.83
22	688080	映翰通	125,181	6,121,350.90	0.80
23	688981	中芯国际	117,616	5,941,960.32	0.78
24	300835	龙磁科技	185,600	5,824,128.00	0.76
25	688072	拓荆科技	13,608	5,796,599.76	0.76
26	601077	渝农商行	1,561,700	5,606,503.00	0.74
27	002268	电科网安	200,600	5,590,722.00	0.73

28	688012	中微公司	33,166	5,188,820.70	0.68
29	600498	烽火通信	253,900	5,171,943.00	0.68
30	600183	生益科技	351,700	4,994,140.00	0.66
31	002912	中新赛克	113,100	4,977,531.00	0.65
32	300708	聚灿光电	499,100	4,926,117.00	0.65
33	600153	建发股份	426,900	4,657,479.00	0.61
34	601169	北京银行	1,003,800	4,647,594.00	0.61
35	002373	千方科技	334,900	4,568,036.00	0.60
36	300768	迪普科技	259,000	4,291,630.00	0.56
37	605117	德业股份	28,060	4,196,373.00	0.55
38	300567	精测电子	42,600	4,053,390.00	0.53
39	601919	中远海控	428,300	4,026,020.00	0.53
40	688409	富创精密	36,115	3,936,535.00	0.52
41	002559	亚威股份	439,700	3,904,536.00	0.51
42	002151	北斗星通	110,400	3,881,664.00	0.51
43	688385	复旦微电	76,053	3,810,255.30	0.50
44	002747	埃斯顿	134,900	3,777,200.00	0.50
45	300308	中际旭创	25,300	3,730,485.00	0.49
46	601600	中国铝业	669,600	3,676,104.00	0.48
47	300246	宝莱特	292,550	3,642,247.50	0.48
48	688036	传音控股	24,498	3,601,206.00	0.47
49	600760	中航沈飞	79,060	3,557,700.00	0.47
50	688596	正帆科技	82,130	3,556,229.00	0.47
51	688020	方邦股份	70,066	3,501,198.02	0.46
52	601997	贵阳银行	670,600	3,460,296.00	0.45
53	300274	阳光电源	29,600	3,452,248.00	0.45
54	688519	南亚新材	134,654	3,235,735.62	0.42
55	600438	通威股份	92,400	3,170,244.00	0.42
56	300408	三环集团	107,000	3,140,450.00	0.41
57	688100	威胜信息	105,123	3,133,716.63	0.41
58	603186	华正新材	90,100	3,099,440.00	0.41
59	002870	香山股份	92,400	3,064,908.00	0.40
60	300785	值得买	116,450	3,048,661.00	0.40
61	600325	华发股份	306,500	3,019,025.00	0.40
62	002555	三七互娱	86,000	2,999,680.00	0.39
63	002446	盛路通信	315,300	2,979,585.00	0.39
64	002326	永太科技	194,200	2,969,318.00	0.39
65	688418	震有科技	140,320	2,957,945.60	0.39
66	000063	中兴通讯	64,700	2,946,438.00	0.39
67	002624	完美世界	174,400	2,945,616.00	0.39
68	002990	盛视科技	79,400	2,921,920.00	0.38
69	600373	中文传媒	212,500	2,830,500.00	0.37
70	300693	盛弘股份	76,199	2,813,267.08	0.37

71	002908	德生科技	181,600	2,809,352.00	0.37
72	688368	晶丰明源	22,004	2,799,128.84	0.37
73	002493	荣盛石化	240,466	2,799,024.24	0.37
74	688508	芯朋微	47,765	2,769,892.35	0.36
75	600571	信雅达	301,700	2,757,538.00	0.36
76	688138	清溢光电	130,135	2,747,149.85	0.36
77	300750	宁德时代	11,900	2,722,601.00	0.36
78	688037	芯源微	15,890	2,716,395.50	0.36
79	000682	东方电子	277,200	2,694,384.00	0.35
80	600572	康恩贝	387,600	2,655,060.00	0.35
81	688676	金盘科技	86,201	2,611,028.29	0.34
82	300438	鹏辉能源	54,300	2,608,572.00	0.34
83	600418	江淮汽车	206,300	2,597,317.00	0.34
84	688608	恒玄科技	20,698	2,505,078.94	0.33
85	002049	紫光国微	26,300	2,452,475.00	0.32
86	600057	厦门象屿	279,500	2,431,650.00	0.32
87	688588	凌志软件	156,161	2,428,303.55	0.32
88	600977	中国电影	170,200	2,391,310.00	0.31
89	300745	欣锐科技	53,900	2,380,763.00	0.31
90	300766	每日互动	142,000	2,379,920.00	0.31
91	301039	中集车辆	178,200	2,357,586.00	0.31
92	002518	科士达	58,700	2,348,587.00	0.31
93	688005	容百科技	43,415	2,345,278.30	0.31
94	688063	派能科技	11,523	2,284,434.75	0.30
95	300857	协创数据	85,700	2,252,196.00	0.30
96	601728	中国电信	399,300	2,248,059.00	0.29
97	603283	赛腾股份	49,500	2,202,750.00	0.29
98	002389	航天彩虹	98,900	2,196,569.00	0.29
99	688366	昊海生科	25,792	2,172,202.24	0.29
100	603927	中科软	55,600	2,143,936.00	0.28
101	000829	天音控股	237,100	2,143,384.00	0.28
102	688589	力合微	52,239	2,128,216.86	0.28
103	301155	海力风电	27,400	2,111,992.00	0.28
104	600989	宝丰能源	164,900	2,079,389.00	0.27
105	002609	捷顺科技	175,400	2,045,164.00	0.27
106	600110	诺德股份	282,000	2,041,680.00	0.27
107	002129	TCL 中环	61,375	2,037,650.00	0.27
108	688002	睿创微纳	45,361	2,032,172.80	0.27
109	600546	山煤国际	138,700	2,006,989.00	0.26
110	688120	华海清科	7,928	1,998,252.40	0.26
111	300379	东方通	96,700	1,989,119.00	0.26
112	600718	东软集团	186,200	1,984,892.00	0.26
113	688239	航宇科技	28,328	1,981,543.60	0.26

114	603877	太平鸟	77,800	1,966,784.00	0.26
115	688711	宏微科技	33,557	1,957,715.38	0.26
116	688630	芯碁微装	23,238	1,952,456.76	0.26
117	002465	海格通信	186,700	1,930,478.00	0.25
118	003026	中晶科技	48,200	1,895,706.00	0.25
119	002866	传艺科技	66,000	1,870,440.00	0.25
120	300206	理邦仪器	122,400	1,845,792.00	0.24
121	300747	锐科激光	60,300	1,837,944.00	0.24
122	002745	木林森	198,200	1,823,440.00	0.24
123	601001	晋控煤业	191,760	1,794,873.60	0.24
124	688378	奥来德	36,314	1,793,911.60	0.24
125	301013	利和兴	124,500	1,780,350.00	0.23
126	300811	铂科新材	29,600	1,759,424.00	0.23
127	603893	瑞芯微	23,800	1,733,830.00	0.23
128	002017	东信和平	132,110	1,731,962.10	0.23
129	002860	星帅尔	127,400	1,717,352.00	0.23
130	300001	特锐德	80,900	1,681,102.00	0.22
131	600817	宇通重工	148,900	1,666,191.00	0.22
132	300360	炬华科技	92,500	1,653,900.00	0.22
133	603516	淳中科技	73,400	1,618,470.00	0.21
134	603185	弘元绿能	21,700	1,617,735.00	0.21
135	002938	鹏鼎控股	65,400	1,588,566.00	0.21
136	002651	利君股份	194,000	1,507,380.00	0.20
137	002463	沪电股份	71,700	1,501,398.00	0.20
138	600756	浪潮软件	89,900	1,494,138.00	0.20
139	688357	建龙微纳	23,074	1,492,657.06	0.20
140	688025	杰普特	17,059	1,490,103.65	0.20
141	002932	明德生物	56,345	1,458,772.05	0.19
142	603508	思维列控	85,200	1,452,660.00	0.19
143	000906	浙商中拓	162,500	1,449,500.00	0.19
144	600130	波导股份	326,000	1,418,100.00	0.19
145	300560	中富通	76,600	1,417,100.00	0.19
146	601012	隆基绿能	49,400	1,416,298.00	0.19
147	300853	申昊科技	39,880	1,399,788.00	0.18
148	688058	宝兰德	24,475	1,394,830.25	0.18
149	688365	光云科技	96,713	1,394,601.46	0.18
150	688660	电气风电	245,334	1,366,510.38	0.18
151	002648	卫星化学	90,700	1,356,872.00	0.18
152	002085	万丰奥威	194,300	1,346,499.00	0.18
153	300571	平治信息	38,100	1,331,976.00	0.17
154	688517	金冠电气	60,598	1,330,732.08	0.17
155	603158	腾龙股份	172,700	1,322,882.00	0.17
156	300349	金卡智能	94,900	1,317,212.00	0.17

157	603197	保隆科技	24,100	1,307,425.00	0.17
158	600185	格力地产	189,900	1,302,714.00	0.17
159	300634	彩讯股份	49,100	1,296,240.00	0.17
160	688128	中国电研	49,957	1,273,903.50	0.17
161	300872	天阳科技	81,600	1,268,064.00	0.17
162	301011	华立科技	53,060	1,243,195.80	0.16
163	603236	移远通信	21,440	1,237,302.40	0.16
164	002970	锐明技术	39,100	1,231,259.00	0.16
165	600166	福田汽车	361,300	1,228,420.00	0.16
166	000923	河钢资源	90,100	1,216,350.00	0.16
167	002587	奥拓电子	162,600	1,209,744.00	0.16
168	300031	宝通科技	48,200	1,191,504.00	0.16
169	300333	兆日科技	174,300	1,155,609.00	0.15
170	300751	迈为股份	6,800	1,151,784.00	0.15
171	002971	和远气体	44,900	1,151,685.00	0.15
172	300474	景嘉微	12,565	1,130,724.35	0.15
173	688030	山石网科	50,200	1,075,786.00	0.14
174	688206	概伦电子	38,122	1,068,940.88	0.14
175	601916	浙商银行	403,860	1,066,190.40	0.14
176	002388	新亚制程	149,095	1,061,556.40	0.14
177	300533	冰川网络	20,800	1,039,168.00	0.14
178	002698	博实股份	59,400	1,038,906.00	0.14
179	300514	友讯达	70,900	1,034,431.00	0.14
180	300846	首都在线	66,900	1,026,915.00	0.13
181	300870	欧陆通	17,000	1,018,810.00	0.13
182	600702	舍得酒业	8,200	1,016,390.00	0.13
183	000062	深圳华强	85,400	975,268.00	0.13
184	300491	通合科技	33,900	972,930.00	0.13
185	300773	拉卡拉	55,400	966,176.00	0.13
186	002820	桂发祥	83,100	942,354.00	0.12
187	002415	海康威视	28,400	940,324.00	0.12
188	300815	玉禾田	61,940	921,667.20	0.12
189	603757	大元泵业	30,300	904,152.00	0.12
190	002612	朗姿股份	36,600	870,348.00	0.11
191	688255	凯尔达	25,560	865,461.60	0.11
192	688399	硕世生物	15,308	845,001.60	0.11
193	002611	东方精工	146,000	838,040.00	0.11
194	688039	当虹科技	23,362	837,294.08	0.11
195	688207	格灵深瞳	33,603	836,714.70	0.11
196	300113	顺网科技	48,600	836,406.00	0.11
197	002410	广联达	25,700	834,993.00	0.11
198	000768	中航西飞	30,900	826,575.00	0.11
199	688170	德龙激光	18,275	818,171.75	0.11

200	002757	南兴股份	50,700	817,791.00	0.11
201	601038	一拖股份	69,600	817,104.00	0.11
202	688102	斯瑞新材	66,328	809,201.60	0.11
203	300719	安达维尔	57,000	804,840.00	0.11
204	605133	嵘泰股份	23,100	802,956.00	0.11
205	600745	闻泰科技	16,400	801,960.00	0.11
206	002644	佛慈制药	64,500	786,900.00	0.10
207	688213	思特威	15,365	785,766.10	0.10
208	688521	芯原股份	10,899	783,856.08	0.10
209	600502	安徽建工	146,700	774,576.00	0.10
210	002402	和而泰	45,300	769,194.00	0.10
211	300894	火星人	29,600	755,984.00	0.10
212	002576	通达动力	37,400	747,626.00	0.10
213	301087	可孚医疗	15,000	739,500.00	0.10
214	002119	康强电子	55,900	725,023.00	0.10
215	688173	希荻微	31,398	718,386.24	0.09
216	600212	绿能慧充	76,200	714,756.00	0.09
217	002563	森马服饰	114,400	711,568.00	0.09
218	300130	新国都	24,800	702,584.00	0.09
219	300490	华自科技	40,500	694,980.00	0.09
220	688310	迈得医疗	21,201	694,756.77	0.09
221	300432	富临精工	59,450	690,809.00	0.09
222	300590	移为通信	55,900	683,098.00	0.09
223	603366	日出东方	117,392	682,047.52	0.09
224	603212	赛伍技术	31,000	645,110.00	0.08
225	300048	合康新能	106,500	636,870.00	0.08
226	002980	华盛昌	18,800	629,048.00	0.08
227	300510	金冠股份	89,200	622,616.00	0.08
228	688499	利元亨	9,751	619,383.52	0.08
229	301103	何氏眼科	14,700	616,812.00	0.08
230	002126	银轮股份	34,600	612,420.00	0.08
231	603138	海量数据	32,100	611,184.00	0.08
232	002138	顺络电子	25,000	597,750.00	0.08
233	300689	澄天伟业	25,500	595,935.00	0.08
234	600704	物产中大	120,000	592,800.00	0.08
235	688010	福光股份	24,257	591,870.80	0.08
236	001308	康冠科技	21,470	589,566.20	0.08
237	600662	外服控股	102,500	586,300.00	0.08
238	603556	海兴电力	23,100	583,044.00	0.08
239	002997	瑞鹄模具	19,200	570,816.00	0.07
240	300017	网宿科技	78,900	560,979.00	0.07
241	300402	宝色股份	25,600	550,144.00	0.07
242	300380	安硕信息	29,300	542,050.00	0.07

243	300582	英飞特	39,400	534,658.00	0.07
244	000593	德龙汇能	77,200	521,872.00	0.07
245	603028	赛福天	42,600	503,532.00	0.07
246	603919	金徽酒	21,000	493,080.00	0.06
247	601388	怡球资源	167,300	481,824.00	0.06
248	603956	威派格	60,300	481,797.00	0.06
249	603949	雪龙集团	30,500	481,290.00	0.06
250	688112	鼎阳科技	9,024	476,286.72	0.06
251	002534	西子洁能	27,700	465,360.00	0.06
252	603808	歌力思	35,200	462,176.00	0.06
253	002795	永和智控	51,180	453,454.80	0.06
254	603309	维力医疗	29,100	450,177.00	0.06
255	603208	江山欧派	12,190	443,959.80	0.06
256	600346	恒力石化	30,900	442,797.00	0.06
257	603501	韦尔股份	4,500	441,180.00	0.06
258	688135	利扬芯片	19,700	432,021.00	0.06
259	601028	玉龙股份	39,600	425,700.00	0.06
260	300002	神州泰岳	30,000	420,000.00	0.06
261	300515	三德科技	26,000	419,120.00	0.05
262	300316	晶盛机电	5,900	418,310.00	0.05
263	603983	丸美股份	12,700	410,845.00	0.05
264	002724	海洋王	47,000	407,960.00	0.05
265	600180	瑞茂通	65,900	394,082.00	0.05
266	002436	兴森科技	24,900	385,950.00	0.05
267	002560	通达股份	40,500	385,560.00	0.05
268	603026	胜华新材	6,500	385,125.00	0.05
269	688609	九联科技	32,275	384,072.50	0.05
270	300327	中颖电子	13,608	380,479.68	0.05
271	000026	飞亚达	30,900	372,654.00	0.05
272	603416	信捷电气	9,000	371,790.00	0.05
273	688032	禾迈股份	1,023	363,318.45	0.05
274	603858	步长制药	17,200	354,148.00	0.05
275	002975	博杰股份	8,100	353,484.00	0.05
276	002025	航天电器	5,400	344,520.00	0.05
277	002978	安宁股份	10,600	340,366.00	0.04
278	300369	绿盟科技	27,500	340,175.00	0.04
279	601369	陕鼓动力	37,300	339,803.00	0.04
280	300659	中孚信息	16,500	335,280.00	0.04
281	301358	湖南裕能	7,402	325,762.02	0.04
282	603686	福龙马	30,900	322,287.00	0.04
283	603109	神驰机电	17,900	319,515.00	0.04
284	688107	安路科技	5,651	313,008.89	0.04
285	300691	联合光电	17,400	306,588.00	0.04

286	600475	华光环能	25,748	305,886.24	0.04
287	300687	赛意信息	10,900	302,802.00	0.04
288	300306	远方信息	23,500	296,335.00	0.04
289	688369	致远互联	5,218	288,555.40	0.04
290	300480	光力科技	12,559	287,098.74	0.04
291	688560	明冠新材	10,287	285,875.73	0.04
292	688389	普门科技	11,874	278,920.26	0.04
293	301486	致尚科技	4,820	277,921.20	0.04
294	002197	证通电子	25,900	272,986.00	0.04
295	603701	德宏股份	18,600	263,934.00	0.03
296	000561	烽火电子	22,800	263,796.00	0.03
297	300696	爱乐达	10,700	263,220.00	0.03
298	002432	九安医疗	7,400	260,554.00	0.03
299	002215	诺普信	34,300	257,593.00	0.03
300	600961	株冶集团	31,600	255,644.00	0.03
301	002351	漫步者	12,100	250,228.00	0.03
302	603239	浙江仙通	14,100	229,407.00	0.03
303	603058	永吉股份	23,300	227,175.00	0.03
304	688049	炬芯科技	6,136	225,804.80	0.03
305	688626	翔宇医疗	4,724	214,989.24	0.03
306	603303	得邦照明	15,500	214,055.00	0.03
307	300827	上能电气	5,900	212,695.00	0.03
308	002320	海峡股份	35,000	211,400.00	0.03
309	688183	生益电子	17,454	211,193.40	0.03
310	300648	星云股份	6,100	196,298.00	0.03
311	688009	中国通号	31,734	184,057.20	0.02
312	300758	七彩化学	18,500	183,705.00	0.02
313	300183	东软载波	11,100	183,261.00	0.02
314	300443	金雷股份	5,100	180,795.00	0.02
315	300454	深信服	1,500	169,875.00	0.02
316	002819	东方中科	4,900	167,090.00	0.02
317	002645	华宏科技	12,800	156,928.00	0.02
318	688315	诺禾致源	5,385	142,971.75	0.02
319	301395	仁信新材	5,196	138,629.28	0.02
320	688208	道通科技	4,556	138,092.36	0.02
321	601595	上海电影	4,600	129,996.00	0.02
322	688789	宏华数科	1,470	129,845.10	0.02
323	000988	华工科技	3,400	129,234.00	0.02
324	301292	海科新源	5,824	116,421.76	0.02
325	300101	振芯科技	6,000	116,340.00	0.02
326	002467	二六三	23,300	115,801.00	0.02
327	601869	长飞光纤	3,000	111,030.00	0.01
328	688001	华兴源创	3,109	110,120.78	0.01

329	688408	中信博	1,290	108,785.70	0.01
330	300235	方直科技	8,600	107,070.00	0.01
331	605167	利柏特	10,600	102,608.00	0.01
332	301117	佳缘科技	1,500	96,930.00	0.01
333	300394	天孚通信	900	96,147.00	0.01
334	688168	安博通	2,589	92,168.40	0.01
335	688398	赛特新材	2,631	89,848.65	0.01
336	605136	丽人丽妆	7,400	85,322.00	0.01
337	301029	怡合达	1,900	84,892.00	0.01
338	000510	新金路	13,200	81,444.00	0.01
339	301202	朗威股份	3,060	79,009.20	0.01
340	688603	天承科技	1,391	76,505.00	0.01
341	301261	恒工精密	1,973	72,803.70	0.01
342	688472	阿特斯	4,202	71,602.08	0.01
343	600015	华夏银行	12,800	69,248.00	0.01
344	603530	神马电力	4,300	66,865.00	0.01
345	601969	海南矿业	9,900	65,142.00	0.01
346	000048	京基智农	3,300	64,416.00	0.01
347	301041	金百泽	1,900	62,928.00	0.01
348	603690	至纯科技	1,800	62,712.00	0.01
349	002036	联创电子	6,300	61,173.00	0.01
350	301050	雷电微力	900	58,437.00	0.01
351	603929	亚翔集成	3,100	52,080.00	0.01
352	688443	智翔金泰	1,690	49,838.10	0.01
353	688225	亚信安全	2,207	46,236.65	0.01
354	601168	西部矿业	3,900	40,989.00	0.01
355	603171	税友股份	1,000	39,980.00	0.01
356	600095	湘财股份	5,100	39,780.00	0.01
357	601939	建设银行	5,700	35,682.00	0.00
358	688576	西山科技	240	28,898.40	0.00
359	301310	鑫宏业	409	26,760.87	0.00
360	688582	芯动联科	648	26,360.64	0.00
361	688543	国科军工	410	21,750.50	0.00
362	300068	南都电源	1,100	21,296.00	0.00
363	002419	天虹股份	3,600	21,060.00	0.00
364	301383	天键股份	493	17,609.96	0.00
365	688623	二元科技	178	15,448.62	0.00
366	301397	溯联股份	362	14,552.40	0.00
367	688334	西高院	888	14,394.48	0.00
368	688593	新相微	959	13,991.81	0.00
369	301210	金杨股份	281	13,816.77	0.00
370	002531	天顺风能	900	13,707.00	0.00
371	301320	豪江智能	642	13,238.04	0.00

372	688629	华丰科技	708	13,161.72	0.00
373	688620	安凯微	1,016	12,537.44	0.00
374	301315	威士顿	226	11,553.12	0.00
375	688523	航天环宇	472	11,257.20	0.00
376	301225	恒勃股份	333	11,075.58	0.00
377	688631	莱斯信息	336	10,036.32	0.00
378	301232	飞沃科技	165	9,639.30	0.00
379	301376	致欧科技	420	9,454.20	0.00
380	301355	南王科技	563	9,430.25	0.00
381	301323	新莱福	228	8,974.08	0.00
382	688429	时创能源	346	8,833.38	0.00
383	301170	锡南科技	250	8,732.50	0.00
384	300820	英杰电气	100	8,238.00	0.00
385	002362	汉王科技	300	7,647.00	0.00
386	300804	广康生化	226	7,451.22	0.00
387	300344	立方数科	1,300	7,436.00	0.00

7.4 报告期内股票投资组合的重大变动

7.4.1 累计买入金额超出期末基金资产净值 2%或前 20 名的股票明细

金额单位：人民币元

序号	股票代码	股票名称	本期累计买入金额	占期末基金资产净值比例(%)
1	000032	深桑达 A	22,336,284.00	2.93
2	688036	传音控股	15,383,195.70	2.02
3	300465	高伟达	15,156,762.00	1.99
4	000063	中兴通讯	14,865,977.00	1.95
5	300724	捷佳伟创	14,691,690.20	1.93
6	688262	国芯科技	14,397,940.87	1.89
7	601919	中远海控	14,105,956.00	1.85
8	688981	中芯国际	14,043,027.24	1.84
9	688012	中微公司	13,823,668.11	1.81
10	688018	乐鑫科技	13,784,219.02	1.81
11	300232	洲明科技	13,056,661.00	1.71
12	002371	北方华创	13,022,642.44	1.71
13	002152	广电运通	12,959,245.00	1.70
14	688072	拓荆科技	12,597,083.76	1.65
15	002335	科华数据	12,486,568.30	1.64
16	600153	建发股份	12,482,260.00	1.64
17	688126	沪硅产业	12,270,470.64	1.61
18	601939	建设银行	11,956,427.00	1.57
19	300474	景嘉微	11,882,823.45	1.56
20	688385	复旦微电	11,811,995.65	1.55

注：“买入金额”按买入成交金额(成交单价乘以成交数量)填列，不考虑相关交易费用。

7.4.2 累计卖出金额超出期末基金资产净值 2%或前 20 名的股票明细

金额单位：人民币元

序号	股票代码	股票名称	本期累计卖出金额	占期末基金资产净值比例(%)
1	000032	深桑达 A	15,445,670.00	2.03
2	000063	中兴通讯	14,347,412.00	1.88
3	688036	传音控股	13,539,399.95	1.78
4	300474	景嘉微	12,179,231.00	1.60
5	002236	大华股份	11,893,483.00	1.56
6	601939	建设银行	11,823,414.00	1.55
7	688025	杰普特	10,654,985.79	1.40
8	002463	沪电股份	9,759,586.43	1.28
9	601919	中远海控	9,591,883.00	1.26
10	000948	南天信息	9,371,724.00	1.23
11	300766	每日互动	9,022,582.00	1.18
12	002410	广联达	8,753,658.38	1.15
13	688012	中微公司	8,585,561.51	1.13
14	000425	徐工机械	8,504,221.00	1.12
15	002056	横店东磁	8,490,397.00	1.11
16	300366	创意信息	8,206,911.00	1.08
17	688018	乐鑫科技	8,077,266.06	1.06
18	688521	芯原股份	8,038,054.16	1.05
19	688262	国芯科技	7,897,978.85	1.04
20	601600	中国铝业	7,761,825.00	1.02

注：“卖出金额”按卖出成交金额(成交单价乘以成交数量)填列，不考虑相关交易费用。

7.4.3 买入股票的成本总额及卖出股票的收入总额

单位：人民币元

买入股票成本（成交）总额	2,492,933,502.74
卖出股票收入（成交）总额	1,901,452,847.44

注：本项买入金额均按买入成交金额（成交单价乘以成交数量）填列，不考虑相关交易费用；本项卖出金额均按卖出成交金额（成交单价乘以成交数量）填列，不考虑相关交易费用。

7.5 期末按债券品种分类的债券投资组合

本基金本报告期末未持有债券。

7.6 期末按公允价值占基金资产净值比例大小排序的前五名债券投资明细

本基金本报告期末未持有债券。

7.7 期末按公允价值占基金资产净值比例大小排序的所有资产支持证券投资明细

本基金本报告期末未持有资产支持证券。

7.8 报告期末按公允价值占基金资产净值比例大小排序的前五名贵金属投资明细

本基金本报告期末未持有贵金属。

7.9 期末按公允价值占基金资产净值比例大小排序的前五名权证投资明细

本基金本报告期末未持有权证。

7.10 本基金投资股指期货的投资政策

本基金将按照风险管理的原则，以套期保值为主要目的参与股指期货交易，利用股指期货剥离部分多头股票资产的系统性风险。基金经理根据市场的变化、现货市场与期货市场的相关性等因素，计算需要用到的期货合约数量，对这个数量进行动态跟踪与测算，并进行适时灵活调整。同时，综合考虑各个月份期货合约之间的定价关系、套利机会、流动性以及保证金要求等因素，在各个月份期货合约之间进行动态配置。

7.11 报告期末本基金投资的国债期货交易情况说明

7.11.1 本期国债期货投资政策

本基金将按照风险管理的原则，同时基于谨慎原则，以套期保值为主要目的，运用国债期货对基本投资组合进行管理，提高投资效率。本基金主要采用流动性好、交易活跃的国债期货合约，通过多头或空头套期保值等策略进行套期保值操作。

7.11.2 本期国债期货投资评价

本基金本报告期内未投资国债期货。

7.12 投资组合报告附注

7.12.1 基金投资的前十名证券的发行主体本期是否出现被监管部门立案调查，或在报告编制日前一年内受到公开谴责、处罚的情形

本报告期内，本基金投资的前十名证券的发行主体不存在被监管部门立案调查的，在报告编制日前一年内也不存在受到公开谴责、处罚的情况。

7.12.2 基金投资的前十名股票是否超出基金合同规定的备选股票库

本基金投资的前十名股票中，不存在投资于超出基金合同规定备选股票库之外的股票。

7.12.3 期末其他各项资产构成

单位：人民币元

序号	名称	金额
1	存出保证金	195,156.11
2	应收清算款	341,410.12
3	应收股利	-
4	应收利息	-
5	应收申购款	21,791,981.83
6	其他应收款	-

7	待摊费用	-
8	其他	-
9	合计	22,328,548.06

7.12.4 期末持有的处于转股期的可转换债券明细

本基金本报告期末未持有处于转股期的可转换债券。

7.12.5 期末前十名股票中存在流通受限情况的说明

本基金本报告期末前十名股票中不存在流通受限情况。

7.12.6 投资组合报告附注的其他文字描述部分

本基金由于四舍五入的原因，分项之和与合计项之间可能存在尾差。

§ 8 基金份额持有人信息

8.1 期末基金份额持有人户数及持有人结构

份额单位：份

份额级别	持有人户数 (户)	户均持有的基金份额	持有人结构			
			机构投资者		个人投资者	
			持有份额	占总份额比例 (%)	持有份额	占总份额比例 (%)
万家元贞量化选股股票 A	7,913	60,914.94	30,071,976.05	6.24	451,947,940.18	93.76
万家元贞量化选股股票 C	4,626	54,518.56	10,442,444.40	4.14	241,760,413.26	95.86
合计	12,396	59,230.62	40,514,420.45	5.52	693,708,353.44	94.48

注：分级基金机构/个人投资者持有份额占总份额比例的计算中，对下属分级基金，比例的分母采用各自级别的份额，对合计数，比例的分母采用下属分级基金份额的合计数（即期末基金份额总额）。

8.2 期末基金管理人的从业人员持有本基金的情况

项目	份额级别	持有份额总数 (份)	占基金总份额比例 (%)
基金管理人所有从业人员持有本基金	万家元贞量化选股股票 A	221,398.86	0.0459
	万家元贞量化选股股票 C	53,745.39	0.0213
	合计	275,144.25	0.0375

8.3 期末基金管理人的从业人员持有本开放式基金份额总量区间情况

项目	份额级别	持有基金份额总量的数量区间（万份）
本公司高级管理人员、基金投资和研究部门负责人持有本开放式基金	万家元贞量化选股股票 A	10~50
	万家元贞量化选股股票 C	0
	合计	10~50
本基金基金经理持有本开放式基金	万家元贞量化选股股票 A	10~50
	万家元贞量化选股股票 C	0
	合计	10~50

§ 9 开放式基金份额变动

单位：份

项目	万家元贞量化选股股票 A	万家元贞量化选股股票 C
基金合同生效日 (2023 年 3 月 14 日) 基金份额总额	975,168,554.59	406,676,388.46
基金合同生效日起至 报告期期末基金总申 购份额	38,341,669.31	107,179,965.03
减：基金合同生效日 起至报告期期末基金 总赎回份额	531,490,307.67	261,653,495.83
基金合同生效日起至 报告期期末基金拆分 变动份额	-	-
本报告期期末基金份 额总额	482,019,916.23	252,202,857.66

§ 10 重大事件揭示

10.1 基金份额持有人大会决议

报告期内未召开基金份额持有人大会。

10.2 基金管理人、基金托管人的专门基金托管部门的重大人事变动

报告期内本基金管理人、基金托管人的专门基金托管部门无重大人事变动。

10.3 涉及基金管理人、基金财产、基金托管业务的诉讼

报告期内无涉及基金管理人、基金财产、基金托管业务的诉讼。

10.4 基金投资策略的改变

报告期内基金投资策略未发生改变。

10.5 为基金进行审计的会计师事务所情况

自基金合同生效日起由立信会计师事务所（特殊普通合伙）为基金进行审计。

10.6 管理人、托管人及其高级管理人员受稽查或处罚等情况

10.6.1 管理人及其高级管理人员受稽查或处罚等情况

报告期内，本基金管理人及其高级管理人员无受稽查或处罚的情况。

10.6.2 托管人及其高级管理人员受稽查或处罚等情况

报告期内，本基金托管人及其高级管理人员无受稽查或处罚的情况。

10.7 基金租用证券公司交易单元的有关情况

10.7.1 基金租用证券公司交易单元进行股票投资及佣金支付情况

金额单位：人民币元

券商名称	交易单元数量	股票交易		应支付该券商的佣金		备注
		成交金额	占当期股票成交总额的比例 (%)	佣金	占当期佣金总量的比例 (%)	
中泰证券	2	1,636,854,958.55	37.30	1,524,410.07	39.19	-
华泰证券	2	1,439,570,125.91	32.80	1,340,686.40	34.47	-
中银国际证券	1	657,820,157.35	14.99	415,289.59	10.68	-
中信建投	1	654,172,574.27	14.91	609,229.61	15.66	-
长城证券	1	-	-	-	-	-
方正证券	1	-	-	-	-	-
广发证券	1	-	-	-	-	-
国盛证券	1	-	-	-	-	-
海通证券	1	-	-	-	-	-
恒泰证券	2	-	-	-	-	-
华安证券	2	-	-	-	-	-
江海证券	2	-	-	-	-	-
申万宏源证券	1	-	-	-	-	-
天风证券	1	-	-	-	-	-
新时代证券	1	-	-	-	-	-
银河证券	2	-	-	-	-	-

注：1、基金专用交易席位的选择标准如下：

- (1) 经营行为稳健规范, 内控制度健全, 在业内有良好的声誉；
- (2) 具备基金运作所需的高效、安全的通讯条件, 交易设施满足基金进行证券交易的需要；
- (3) 具有较强的全方位金融服务能力和水平, 包括但不限于：有较好的研究能力和行业分析能力, 能及时、全面地向公司提供高质量的关于宏观、行业及市场走向、个股分析报告及丰富全面的信息；能根据基金所管理基金的特定要求, 提供专门研究报告, 具有开发量化投资组合模型的能力；能积极为公司投资业务的开展, 投资信息的交流以及其他方面业务的开展提供良好的服务和支持。

2、基金专用交易席位的选择程序如下：

- (1) 本基金管理人根据上述标准考察后确定选用交易席位的证券经营机构；
- (2) 基金管理人和被选中的证券经营机构签订席位租用协议。

3、基金专用交易席位的变更情况：

本基金为本报告期内成立的基金，上述席位均为新增交易单元。

10.7.2 基金租用证券公司交易单元进行其他证券投资的情况

金额单位：人民币元

券商名称	债券交易		债券回购交易		权证交易	
	成交金额	占当期债券成交总额的比例 (%)	成交金额	占当期债券回购成交总额的比例 (%)	成交金额	占当期权证成交总额的比例 (%)
中泰证券	-	-	1,960,000.00	72.32	-	-
华泰证券	-	-	750,000.00	27.68	-	-
中银国际证券	-	-	-	-	-	-
中信建投	-	-	-	-	-	-
长城证券	-	-	-	-	-	-
方正证券	-	-	-	-	-	-
广发证券	-	-	-	-	-	-
国盛证券	-	-	-	-	-	-
海通证	-	-	-	-	-	-

券						
恒泰证 券	-	-	-	-	-	-
华安证 券	-	-	-	-	-	-
江海证 券	-	-	-	-	-	-
申万宏 源证券	-	-	-	-	-	-
天风证 券	-	-	-	-	-	-
新时代 证券	-	-	-	-	-	-
银河证 券	-	-	-	-	-	-

10.8 其他重大事件

序号	公告事项	法定披露方式	法定披露日期
1	万家元贞量化选股股票型证券投资基金基金份额发售公告	指定媒介	2023 年 02 月 08 日
2	万家元贞量化选股股票型证券投资基金基金产品资料概要	指定媒介	2023 年 02 月 08 日
3	万家元贞量化选股股票型证券投资基金基金合同	指定媒介	2023 年 02 月 08 日
4	万家元贞量化选股股票型证券投资基金基金合同及招募说明书提示性公告	指定媒介	2023 年 02 月 08 日
5	万家元贞量化选股股票型证券投资基金托管协议	指定媒介	2023 年 02 月 08 日
6	万家元贞量化选股股票型证券投资基金招募说明书	指定媒介	2023 年 02 月 08 日
7	关于新增申万宏源证券及申万宏源西部证券为万家元贞量化选股股票型证券投资基金销售机构的公告	指定媒介	2023 年 02 月 15 日
8	关于新增平安银行股份有限公司为万家元贞量化选股股票型证券投资基金销售机构的公告	指定媒介	2023 年 02 月 18 日
9	关于新增东方证券为万家元贞量化选股股票型证券投资基金销售机构的公告	指定媒介	2023 年 02 月 21 日
10	关于新增银泰证券为万家元贞量化选股股票型证券投资基金销售机构的公告	指定媒介	2023 年 02 月 22 日
11	关于新增国元证券为万家元贞量化选股股票型证券投资基金销售机构的公	指定媒介	2023 年 02 月 23 日

	告		
12	关于新增浙商证券为万家元贞量化选股股票型证券投资基金销售机构的公告	指定媒介	2023 年 02 月 27 日
13	关于新增粤开证券为万家元贞量化选股股票型证券投资基金销售机构的公告	指定媒介	2023 年 02 月 28 日
14	关于新增交通银行股份有限公司为万家元贞量化选股股票型证券投资基金销售机构的公告	指定媒介	2023 年 02 月 28 日
15	关于新增兴业银行股份有限公司为万家元贞量化选股股票型证券投资基金销售机构的公告	指定媒介	2023 年 03 月 01 日
16	关于新增西南证券为万家元贞量化选股股票型证券投资基金销售机构的公告	指定媒介	2023 年 03 月 01 日
17	关于新增中银国际证券为万家元贞量化选股股票型证券投资基金销售机构的公告	指定媒介	2023 年 03 月 01 日
18	关于新增上海浦东发展银行股份有限公司为万家元贞量化选股股票型证券投资基金销售机构的公告	指定媒介	2023 年 03 月 01 日
19	关于新增民生银行银行股份有限公司为万家元贞量化选股股票型证券投资基金销售机构的公告	指定媒介	2023 年 03 月 04 日
20	万家元贞量化选股股票型证券投资基金基金合同生效公告	指定媒介	2023 年 03 月 15 日
21	关于万家元贞量化选股股票型证券投资基金开放申购、赎回、基金转换及定期定额投资业务的公告	指定媒介	2023 年 05 月 09 日
22	万家基金管理有限公司关于旗下部分基金在东兴证券开通申购、转换、定投业务及参与其费率优惠活动的公告	指定媒介	2023 年 06 月 20 日
23	万家基金管理有限公司关于旗下部分基金新增招商银行股份有限公司招赢通平台为销售机构并开通相关业务的公告	指定媒介	2023 年 06 月 20 日
24	万家基金管理有限公司关于旗下部分基金新增攀赢基金为销售机构并开通转换、基金定投业务及参与其费率优惠活动的公告	指定媒介	2023 年 06 月 21 日

§ 11 影响投资者决策的其他重要信息

11.1 报告期内单一投资者持有基金份额比例达到或超过 20%的情况

本基金本报告期内未出现单一投资者持有基金份额比例达到或超过 20%的情况。

§ 12 备查文件目录

12.1 备查文件目录

- 1、中国证监会批准本基金发行及募集的文件。
- 2、《万家元贞量化选股股票型证券投资基金基金合同》。
- 3、《万家元贞量化选股股票型证券投资基金托管协议》。
- 4、万家元贞量化选股股票型证券投资基金 2023 年中期报告原文。
- 5、万家基金管理有限公司批准成立文件、营业执照、公司章程。
- 6、万家基金管理有限公司董事会决议。
- 7、本报告期内在中国证监会指定媒介公开披露的基金净值、更新招募说明书及其他临时公告。

12.2 存放地点

基金管理人和基金托管人的住所，并登载于基金管理人网站：www.wjasset.com。

12.3 查阅方式

投资者可在营业时间至基金管理人办公场所免费查阅或登录基金管理人网站查阅。

万家基金管理有限公司

2023 年 8 月 30 日