

# 华宝专精特新混合型发起式证券投资基金 2023 年中期报告

2023 年 6 月 30 日

基金管理人：华宝基金管理有限公司

基金托管人：上海浦东发展银行股份有限公司

送出日期：2023 年 8 月 31 日

## § 1 重要提示及目录

### 1.1 重要提示

基金管理人的董事会、董事保证本报告所载资料不存在虚假记载、误导性陈述或重大遗漏，并对其内容的真实性、准确性和完整性承担个别及连带的法律责任。本报告已经三分之二以上独立董事签字同意，并由董事长签发。

基金托管人上海浦东发展银行股份有限公司根据本基金合同规定，于 2023 年 08 月 29 日复核了本报告中的财务指标、净值表现、利润分配情况、财务会计报告、投资组合报告等内容，保证复核内容不存在虚假记载、误导性陈述或者重大遗漏。

基金管理人承诺以诚实信用、勤勉尽责的原则管理和运用基金资产，但不保证基金一定盈利。

基金的过往业绩并不代表其未来表现。投资有风险，投资者在作出投资决策前应仔细阅读本基金的招募说明书及其更新。

本报告中的财务资料未经审计。

本报告期自 2023 年 01 月 01 日起至 2023 年 06 月 30 日止。

## 1.2 目录

<b>§ 1 重要提示及目录</b> .....	<b>2</b>
1.1 重要提示 .....	2
1.2 目录 .....	3
<b>§ 2 基金简介</b> .....	<b>5</b>
2.1 基金基本情况 .....	5
2.2 基金产品说明 .....	5
2.3 基金管理人和基金托管人 .....	5
2.4 信息披露方式 .....	6
2.5 其他相关资料 .....	6
<b>§ 3 主要财务指标和基金净值表现</b> .....	<b>6</b>
3.1 主要会计数据和财务指标 .....	6
3.2 基金净值表现 .....	7
<b>§ 4 管理人报告</b> .....	<b>9</b>
4.1 基金管理人及基金经理情况 .....	9
4.2 管理人对报告期内本基金运作合规守信情况的说明 .....	10
4.3 管理人对报告期内公平交易情况的专项说明 .....	10
4.4 管理人对报告期内基金的投资策略和业绩表现的说明 .....	11
4.5 管理人对宏观经济、证券市场及行业走势的简要展望 .....	11
4.6 管理人对报告期内基金估值程序等事项的说明 .....	11
4.7 管理人对报告期内基金利润分配情况的说明 .....	11
4.8 报告期内管理人对本基金持有人数或基金资产净值预警情形的说明 .....	11
<b>§ 5 托管人报告</b> .....	<b>12</b>
5.1 报告期内本基金托管人合规守信情况声明 .....	12
5.2 托管人对报告期内本基金投资运作合规守信、净值计算、利润分配等情况的说明 .....	12
5.3 托管人对本中期报告中财务信息等内容真实、准确和完整发表意见 .....	12
<b>§ 6 半年度财务会计报告（未经审计）</b> .....	<b>12</b>
6.1 资产负债表 .....	12
6.2 利润表 .....	14
6.3 净资产（基金净值）变动表 .....	15
6.4 报表附注 .....	16
<b>§ 7 投资组合报告</b> .....	<b>34</b>
7.1 期末基金资产组合情况 .....	34
7.2 报告期末按行业分类的股票投资组合 .....	35
7.3 期末按公允价值占基金资产净值比例大小排序的所有股票投资明细 .....	35
7.4 报告期内股票投资组合的重大变动 .....	36
7.5 期末按债券品种分类的债券投资组合 .....	41
7.6 期末按公允价值占基金资产净值比例大小排序的前五名债券投资明细 .....	41

7.7 期末按公允价值占基金资产净值比例大小排序的所有资产支持证券投资明细 .....	41
7.8 报告期末按公允价值占基金资产净值比例大小排序的前五名贵金属投资明细 .....	41
7.9 期末按公允价值占基金资产净值比例大小排序的前五名权证投资明细 .....	41
7.10 本基金投资股指期货的投资政策 .....	41
7.11 报告期末本基金投资的国债期货交易情况说明 .....	41
7.12 投资组合报告附注 .....	42
<b>§ 8 基金份额持有人信息 .....</b>	<b>42</b>
8.1 期末基金份额持有人户数及持有人结构 .....	42
8.2 期末基金管理人的从业人员持有本基金的情况 .....	43
8.3 期末基金管理人的从业人员持有本开放式基金份额总量区间情况 .....	43
8.4 发起式基金发起资金持有份额情况 .....	43
<b>§ 9 开放式基金份额变动 .....</b>	<b>44</b>
<b>§ 10 重大事件揭示 .....</b>	<b>44</b>
10.1 基金份额持有人大会决议 .....	44
10.2 基金管理人、基金托管人的专门基金托管部门的重大人事变动 .....	44
10.3 涉及基金管理人、基金财产、基金托管业务的诉讼 .....	45
10.4 基金投资策略的改变 .....	45
10.5 为基金进行审计的会计师事务所情况 .....	45
10.6 管理人、托管人及其高级管理人员受稽查或处罚等情况 .....	45
10.7 基金租用证券公司交易单元的有关情况 .....	45
10.8 其他重大事件 .....	46
<b>§ 11 影响投资者决策的其他重要信息 .....</b>	<b>46</b>
11.1 报告期内单一投资者持有基金份额比例达到或超过 20%的情况 .....	46
11.2 影响投资者决策的其他重要信息 .....	47
<b>§ 12 备查文件目录 .....</b>	<b>47</b>
12.1 备查文件目录 .....	47
12.2 存放地点 .....	47
12.3 查阅方式 .....	47

## § 2 基金简介

### 2.1 基金基本情况

基金名称	华宝专精特新混合型发起式证券投资基金	
基金简称	华宝专精特新混合发起式	
基金主代码	016380	
基金运作方式	契约型开放式、发起式	
基金合同生效日	2022 年 9 月 27 日	
基金管理人	华宝基金管理有限公司	
基金托管人	上海浦东发展银行股份有限公司	
报告期末基金份额总额	11,302,313.49 份	
基金合同存续期	不定期	
下属分级基金的基金简称	华宝专精特新混合发起式 A	华宝专精特新混合发起式 C
下属分级基金的交易代码	016380	016381
报告期末下属分级基金的份额总额	10,412,778.95 份	889,534.54 份

### 2.2 基金产品说明

投资目标	本基金将重点投资于专精特新上市公司，在控制风险的前提下，力争实现基金资产的长期稳健增值。
投资策略	本基金将重点投资于专精特新上市公司，采取“自上而下”和“自下而上”的投资策略，深入分析入选上市公司的基本面和发展前景。结合定性分析和定量分析，构建投资组合。
业绩比较基准	中证 1000 指数收益率×70% + 恒生指数收益率×10% + 中证综合债指数收益率×20%
风险收益特征	本基金是一只主动投资的混合型基金，其长期平均预期风险和预期收益率低于股票型基金，高于债券型基金、货币市场基金。本基金可通过港股通机制投资港股通标的股票，还可能面临港股通机制下因投资环境、投资标的、市场制度以及交易规则等差异带来的特有风险。

### 2.3 基金管理人和基金托管人

项目	基金管理人	基金托管人
名称	华宝基金管理有限公司	上海浦东发展银行股份有限公司
信息披露负责人	姓名	周雷
	联系电话	021-38505888
	电子邮箱	xxpl@fsfund.com
客户服务电话	400-700-5588、400-820-5050	95528
传真	021-38505777	021-63602540
注册地址	中国（上海）自由贸易试验区世	上海市中山东一路 12 号

	纪大道 100 号上海环球金融中心 58 楼	
办公地址	中国（上海）自由贸易试验区世 纪大道 100 号上海环球金融中心 58 楼	上海市博成路 1388 号浦银中心 A 栋
邮政编码	200120	200126
法定代表人	黄孔威	郑杨

## 2.4 信息披露方式

本基金选定的信息披露报纸名称	上海证券报
登载基金中期报告正文的管理人互联网网址	www.fsfund.com
基金中期报告备置地点	基金管理人办公场所和基金托管人办公场所。

## 2.5 其他相关资料

项目	名称	办公地址
注册登记机构	基金管理人	中国（上海）自由贸易试验区 世纪大道 100 号上海环球金融 中心 58 楼

## § 3 主要财务指标和基金净值表现

### 3.1 主要会计数据和财务指标

金额单位：人民币元

3.1.1 期间数据 和指标	报告期(2023 年 1 月 1 日-2023 年 6 月 30 日)		
	华宝专精特新混合发起式 A	华宝专精特新混合发起式 C	
本期已实现收益	-1,140,065.59	-113,170.82	
本期利润	612,230.41	83,728.99	
加权平均基金份 额本期利润	0.0581	0.0856	
本期加权平均净 值利润率	6.12%	9.02%	
本期基金份额净 值增长率	6.50%	6.35%	
3.1.2 期末数据 和指标	报告期末(2023 年 6 月 30 日)		
	期末可供分配利 润	-1,310,900.37	-113,838.84
	期末可供分配基 金份额利润	-0.1259	-0.1280

期末基金资产净值	9,914,127.19	844,949.51
期末基金份额净值	0.9521	0.9499
3.1.3 累计期末指标	报告期末 (2023 年 6 月 30 日)	
基金份额累计净值增长率	-4.79%	-5.01%

注：1. 本期已实现收益指基金本期利息收入、投资收益、其他收入（不含公允价值变动收益）扣除相关费用和信用减值损失后的余额，本期利润等于本期已实现收益加上本期公允价值变动收益。

2. 所述基金业绩指标不包括持有人认购或交易基金的各项费用，计入费用后实际收益水平要低于所列数字。

3. 净值相关数据计算中涉及天数的，包括所有交易日以及季末最后一自然日（如非交易日）。

4. 期末可供分配利润采用资产负债表中未分配利润与未分配利润中已实现部分的孰低数。

### 3.2 基金净值表现

#### 3.2.1 基金份额净值增长率及其与同期业绩比较基准收益率的比较

华宝专精特新混合发起式 A

阶段	份额净值增长率①	份额净值增长率标准差②	业绩比较基准收益率③	业绩比较基准收益率标准差④	①-③	②-④
过去一个月	3.23%	1.34%	1.13%	0.81%	2.10%	0.53%
过去三个月	-0.49%	1.64%	-2.62%	0.71%	2.13%	0.93%
过去六个月	6.50%	1.47%	4.12%	0.69%	2.38%	0.78%
过去一年	-	-	-	-	-	-
过去三年	-	-	-	-	-	-
自基金合同生效起至今	-4.79%	1.50%	5.33%	0.81%	-10.12%	0.69%

华宝专精特新混合发起式 C

阶段	份额净值增长率①	份额净值增长率标准差②	业绩比较基准收益率③	业绩比较基准收益率标准差④	①-③	②-④
过去一个月	3.21%	1.34%	1.13%	0.81%	2.08%	0.53%
过去三个月	-0.57%	1.64%	-2.62%	0.71%	2.05%	0.93%

过去六个月	6.35%	1.47%	4.12%	0.69%	2.23%	0.78%
过去一年	-	-	-	-	-	-
过去三年	-	-	-	-	-	-
自基金合同生效起至今	-5.01%	1.50%	5.33%	0.81%	-10.34%	0.69%

注：（1）基金业绩基准：中证 1000 指数收益率×70% + 恒生指数收益率×10% + 中证综合债指数收益率×20%；

（2）净值以及比较基准相关数据计算中涉及天数的，包括所有交易日以及季末最后一自然日（如非交易日）。

### 3.2.2 自基金合同生效以来基金份额累计净值增长率变动及其与同期业绩比较基准收益率变动的比较

华宝专精特新混合发起式A累计净值增长率与同期业绩比较基准收益率的历史走势对比图

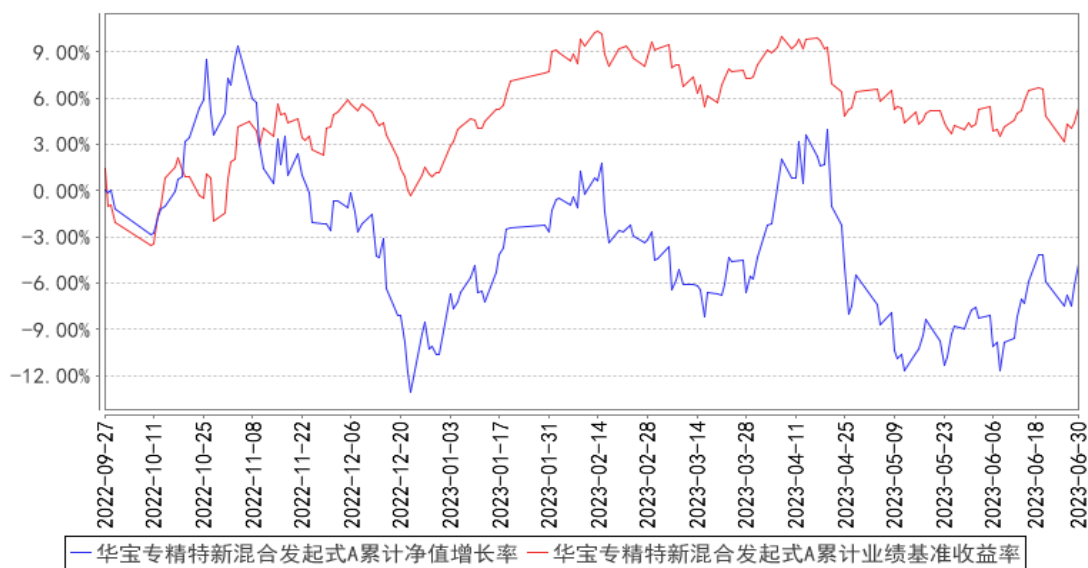



华宝专精特新混合发起式C累计净值增长率与同期业绩比较基准收益率的历史走势图

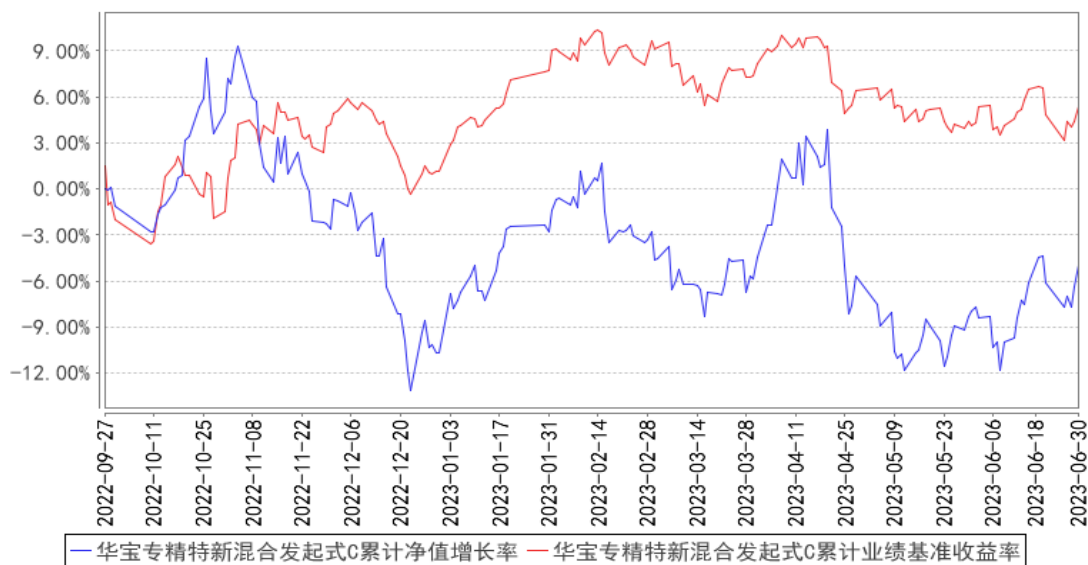

注：1、本基金基金合同生效于 2022 年 09 月 27 日，截止报告日本基金基金合同生效未满一年。  
 2、按照基金合同的约定，基金管理人应当自基金合同生效之日起六个月内使基金的投资组合比例符合基金合同的有关约定，截至 2023 年 03 月 27 日，本基金已达到合同规定的资产配置比例。

## § 4 管理人报告

### 4.1 基金管理人及基金经理情况

#### 4.1.1 基金管理人及其管理基金的经验

华宝基金管理有限公司（公司原名“华宝兴业基金管理有限公司”）于 2003 年 2 月 12 日经中国证监会批准设立，2003 年 3 月 7 日在国家工商总局注册登记并正式开业，是国内首批中外合资基金管理公司。成立之初，公司注册资本为 1 亿元人民币，2007 年经中国证监会批准，公司注册资本增加至 1.5 亿元人民币。2017 年公司名称变更为“华宝基金管理有限公司”。目前公司股东为华宝信托有限责任公司、美国华平资产管理有限合伙（Warburg Pincus Asset Management, L.P.）和江苏省铁路集团有限公司，持有股权占比分别为 51%、29%、20%。公司在北京和深圳设有分公司，在香港设有子公司——华宝资产管理(香港)有限公司。截至本报告期末（2023 年 06 月 30 日），本公司正在管理运作的公开募集证券投资基金共 139 只。

#### 4.1.2 基金经理（或基金经理小组）及基金经理助理简介

姓名	职务	任本基金的基金经理（助理）期限		证券从业年限	说明
		任职日期	离任日期		
钟奇	本基金基	2022-09-	-	12 年	博士。曾在光大证券、海通证券和民生证

	金经理、研究总监、创新研究发展中心总经理	27			券从事证券研究工作。2021 年 6 月加入华宝基金管理有限公司，担任研究总监、创新研究发展中心总经理。2021 年 12 月起任华宝万物互联灵活配置混合型证券投资基金、华宝核心优势灵活配置混合型证券投资基金基金经理，2022 年 9 月起任华宝专精特新混合型发起式证券投资基金基金经理。
--	----------------------	----	--	--	--

注：1、任职日期以及离任日期均以基金公告为准。

2、证券从业含义遵从《证券投资基金经营机构董事、监事、高级管理人员及从业人员监督管理办法》的相关规定。

#### 4.1.3 期末兼任私募资产管理计划投资经理的基金经理同时管理的产品情况

本报告期内，本基金基金经理未兼任私募资产管理计划投资经理。

#### 4.2 管理人对报告期内本基金运作合规守信情况的说明

本报告期内，本基金管理人遵守《中华人民共和国证券法》、《中华人民共和国证券投资基金法》及其各项实施细则、《华宝专精特新混合型发起式证券投资基金基金合同》和其他相关法律法规的规定、监管部门的相关规定，依照诚实信用、勤勉尽责的原则管理和运用基金资产，在控制投资风险的基础上，为基金份额持有人谋取最大利益，没有损害基金份额持有人利益的行为。

#### 4.3 管理人对报告期内公平交易情况的专项说明

##### 4.3.1 公平交易制度的执行情况

本报告期内，基金管理人通过严格执行投资决策委员会议事规则、公司股票库管理制度、中央交易室制度、防火墙机制、系统中的公平交易程序、每日交易日结报告、定期基金投资绩效评价等机制，确保所管理的所有投资组合在授权、研究分析、投资决策、交易执行、业绩评估等投资管理活动和环节得到公平对待。同时，基金管理人严格遵守法律法规关于公平交易的相关规定和公司内部制度要求，分析了本公司旗下所有投资组合之间的整体收益率差异、分投资类别（股票、债券）的收益率差异以及连续四个季度期间内、不同时间窗下同向交易的交易价差；分析结果未发现异常情况。

##### 4.3.2 异常交易行为的专项说明

本基金管理人旗下所有投资组合参与的交易所公开竞价交易中，同日反向交易成交较少的单边交易量超过该证券当日成交量的 5% 的交易共有 1 次，均为指数量化投资组合因投资策略需要和其他组合发生的反向交易。

本报告期内，本基金没有发现异常交易行为。

## 4.4 管理人对报告期内基金的投资策略和业绩表现的说明

### 4.4.1 报告期内基金投资策略和运作分析

今年上半年主要仓位在半导体设备零部件、自主可控和新能源上，这些行业有过阶段性机会，也有比较大的调整。上半年正确的地方在于在成长上配置了较大的仓位，不足之处在于对于一些重大的调整没有积极的响应造成回撤，这点在之后的投资中需要加强相关能力的提升。

### 4.4.2 报告期内基金的业绩表现

本报告期基金份额 A 类净值增长率为 6.50%，本报告期基金份额 C 类净值增长率为 6.35%；同期业绩比较基准收益率为 4.12%。

## 4.5 管理人对宏观经济、证券市场及行业走势的简要展望

展望下半年，我们认为经济有更强的复苏，地产链的积极变化都给顺周期带来机会，与此同时，高端制造业无论是机械、电子还是新能源都将有很多机会，我们将积极把握。

## 4.6 管理人对报告期内基金估值程序等事项的说明

本基金管理人按照企业会计准则、中国证监会相关规定、中国证券投资基金业协会和基金合同关于估值的约定，对基金所持有的投资品种进行估值。

本基金管理人设有估值委员会，定期评价现行估值政策和程序，在发生了影响估值政策和程序的有效性及其适用性的情况后及时修订估值方法。基金在投资新品种时，由估值委员会评价现有估值政策和程序的适用性。参与估值的人员均具备估值业务所需的专业胜任能力，参与估值各方之间不存在重大利益冲突。

本基金的估值由基金会计负责，基金会计以本基金为会计核算主体，基金会计核算独立于公司会计核算，独立建账、独立核算。基金会计采用专用的财务核算软件系统进行基金核算及账务处理；每日按时接收成交数据及权益数据，进行基金估值。基金会计核算采用基金管理人与托管银行双人同步独立核算、相互核对的方式进行；基金会计每日就基金的会计核算、基金估值等与托管银行进行核对，每日估值结果必须与托管行核对一致后才能对外公告。

本基金管理人已与中债金融估值中心有限公司及中证指数有限公司签署服务协议，由中债金融估值中心有限公司按约定提供银行间同业市场的估值数据，由中证指数有限公司按约定提供交易所交易的债券品种的估值数据和流通受限股票的折扣率数据。

## 4.7 管理人对报告期内基金利润分配情况的说明

本基金本报告期末未进行利润分配，符合相关法规及基金合同的规定。

## 4.8 报告期内管理人对本基金持有人数或基金资产净值预警情形的说明

本基金为发起式基金，且截至本报告期末，本基金基金合同生效未满 3 年，暂不适用《公开

募集证券投资基金运作管理办法》第四十一条第一款的规定。

## § 5 托管人报告

### 5.1 报告期内本基金托管人遵规守信情况声明

本报告期内，上海浦东发展银行股份有限公司（以下简称“本托管人”）在对华宝专精特新混合型发起式指数型证券投资基金的托管过程中，严格遵守《中华人民共和国证券投资基金法》及其他有关法律法规、基金合同、托管协议的规定，不存在损害基金份额持有人利益的行为，完全尽职尽责地履行了基金托管人应尽的义务。

### 5.2 托管人对报告期内本基金投资运作遵规守信、净值计算、利润分配等情况的说明

本报告期内，本托管人依照《中华人民共和国证券投资基金法》及其他有关法律法规、基金合同、托管协议的规定，对华宝专精特新混合型发起式发起式指数型证券投资基金的投资运作进行了监督，对基金资产净值的计算、基金份额申购赎回价格的计算、基金费用开支以及利润分配等方面进行了认真的复核，未发现基金管理人存在损害基金份额持有人利益的行为。

### 5.3 托管人对本中期报告中财务信息等内容的真实、准确和完整发表意见

本报告期内，由华宝基金管理有限公司编制本托管人复核的本报告中的财务指标、净值表现、收益分配情况、财务会计报告相关内容、投资组合报告等内容真实、准确、完整。

## § 6 半年度财务会计报告（未经审计）

### 6.1 资产负债表

会计主体：华宝专精特新混合型发起式证券投资基金

报告截止日：2023 年 6 月 30 日

单位：人民币元

资产	附注号	本期末 2023 年 6 月 30 日	上年度末 2022 年 12 月 31 日
<b>资产：</b>			
银行存款	6.4.7.1	787,442.27	1,076,622.15
结算备付金		54,860.81	82,251.42
存出保证金		8,338.74	5,426.51
交易性金融资产	6.4.7.2	9,995,623.84	9,501,823.88
其中：股票投资		9,995,623.84	9,501,823.88
基金投资		-	-
债券投资		-	-
资产支持证券投资		-	-
贵金属投资		-	-
其他投资		-	-

衍生金融资产	6.4.7.3	-	-
买入返售金融资产	6.4.7.4	-	-
债权投资	6.4.7.5	-	-
其中：债券投资		-	-
资产支持证券投资		-	-
其他投资		-	-
其他债权投资	6.4.7.6	-	-
其他权益工具投资	6.4.7.7	-	-
应收清算款		107,056.40	-
应收股利		-	-
应收申购款		510.00	9.99
递延所得税资产		-	-
其他资产	6.4.7.8	-	-
资产总计		10,953,832.06	10,666,133.95
<b>负债和净资产</b>	<b>附注号</b>	<b>本期末 2023年6月30日</b>	<b>上年度末 2022年12月31日</b>
<b>负债：</b>			
短期借款		-	-
交易性金融负债		-	-
衍生金融负债	6.4.7.3	-	-
卖出回购金融资产款		-	-
应付清算款		135,828.69	-
应付赎回款		8,763.68	16,408.21
应付管理人报酬		12,933.29	14,633.28
应付托管费		2,155.56	2,438.91
应付销售服务费		207.05	368.58
应付投资顾问费		-	-
应交税费		-	-
应付利润		-	-
递延所得税负债		-	-
其他负债	6.4.7.9	34,867.09	93,677.15
负债合计		194,755.36	127,526.13
<b>净资产：</b>			
实收基金	6.4.7.10	11,302,313.49	11,789,507.34
其他综合收益	6.4.7.11	-	-
未分配利润	6.4.7.12	-543,236.79	-1,250,899.52
净资产合计		10,759,076.70	10,538,607.82
负债和净资产总计		10,953,832.06	10,666,133.95

注：报告截止日 2023 年 06 月 30 日，基金份额总额 11,302,313.49 份，其中华宝专精特新混合发起式 A 基金份额总额 10,412,778.95 份，基金份额净值 0.9521 元；华宝专精特新混合发起式 C 基金份额总额 889,534.54 份，基金份额净值 0.9499 元。

## 6.2 利润表

会计主体：华宝专精特新混合型发起式证券投资基金

本报告期：2023 年 1 月 1 日至 2023 年 6 月 30 日

单位：人民币元

项目	附注号	本期 2023 年 1 月 1 日至 2023 年 6 月 30 日
<b>一、营业总收入</b>		801,681.36
1. 利息收入		2,595.87
其中：存款利息收入	6.4.7.13	2,595.87
债券利息收入		-
资产支持证券利息收入		-
买入返售金融资产收入		-
证券出借利息收入		-
其他利息收入		-
2. 投资收益（损失以“-”填列）		-1,152,110.46
其中：股票投资收益	6.4.7.14	-1,187,304.60
基金投资收益		-
债券投资收益	6.4.7.15	-
资产支持证券投资收益	6.4.7.16	-
贵金属投资收益	6.4.7.17	-
衍生工具收益	6.4.7.18	-
股利收益	6.4.7.19	35,194.14
以摊余成本计量的金融资产 终止确认产生的收益		-
其他投资收益		-
3. 公允价值变动收益（损失以“-” 号填列）	6.4.7.20	1,949,195.81
4. 汇兑收益（损失以“-”号填列）		-
5. 其他收入（损失以“-”号填列）	6.4.7.21	2,000.14
<b>减：二、营业总支出</b>		105,721.96
1. 管理人报酬	6.4.10.2.1	81,469.72
2. 托管费	6.4.10.2.2	13,578.28
3. 销售服务费	6.4.10.2.3	1,396.14
4. 投资顾问费		-
5. 利息支出		-
其中：卖出回购金融资产支出		-
6. 信用减值损失	6.4.7.22	-
7. 税金及附加		-
8. 其他费用	6.4.7.23	9,277.82
<b>三、利润总额（亏损总额以“-”号 填列）</b>		695,959.40
减：所得税费用		-

四、净利润（净亏损以“-”号填列）		695,959.40
五、其他综合收益的税后净额		-
六、综合收益总额		695,959.40

注：本产品成立于 2022 年 09 月 27 日，故无上年度可比期间。

### 6.3 净资产（基金净值）变动表

会计主体：华宝专精特新混合型发起式证券投资基金

本报告期：2023 年 1 月 1 日至 2023 年 6 月 30 日

单位：人民币元

项目	本期 2023 年 1 月 1 日至 2023 年 6 月 30 日			
	实收基金	其他综合收益	未分配利润	净资产合计
一、上期期末净资产（基金净值）	11,789,507.34	-	-1,250,899.52	10,538,607.82
加：会计政策变更	-	-	-	-
前期差错更正	-	-	-	-
其他	-	-	-	-
二、本期期初净资产（基金净值）	11,789,507.34	-	-1,250,899.52	10,538,607.82
三、本期增减变动额（减少以“-”号填列）	-487,193.85	-	707,662.73	220,468.88
（一）、综合收益总额	-	-	695,959.40	695,959.40
（二）、本期基金份额交易产生的基金净值变动数（净值减少以“-”号填列）	-487,193.85	-	11,703.33	-475,490.52
其中：1. 基金申购款	1,195,392.99	-	-32,146.94	1,163,246.05
2. 基金赎回款	-1,682,586.84	-	43,850.27	-1,638,736.57
（三）、本期向基金份额持有人分配利润产生的基金净值变动（净值减少以“-”号填列）	-	-	-	-
（四）、其他综合收益结转留存收	-	-	-	-

益				
四、本期期末净资产（基金净值）	11,302,313.49	-	-543,236.79	10,759,076.70

报表附注为财务报表的组成部分。

本报告 6.1 至 6.4 财务报表由下列负责人签署：

<u>向辉</u>	<u>向辉</u>	<u>张幸骏</u>
基金管理人负责人	主管会计工作负责人	会计机构负责人

## 6.4 报表附注

### 6.4.1 基金基本情况

华宝专精特新混合型发起式证券投资基金（以下简称“本基金”）经中国证券监督管理委员会（以下简称“中国证监会”）证监许可[2022]1538 号文《关于准予华宝专精特新混合型发起式证券投资基金注册的批复》准予注册，由华宝基金管理有限公司作为基金管理人向社会公开发行募集设立。本基金为契约型开放式、发起式基金，存续期限为不定期，首次设立募集基金份额为 14,536,600.78 份，经安永华明会计师事务所（特殊普通合伙）验证，并出具了安永华明（2022）验字第 61471289\_B10 号验资报告。基金合同于 2022 年 9 月 27 日正式生效。基金合同生效日的基金份额总额为 14,536,600.78 份基金份额，其中包含认购资金利息折合 72.44 份基金份额。其中 A 类基金的基金份额总额为 11,667,181.28 份，包含认购利息折合 64.13 份；C 类基金的基金份额总额为 2,869,419.50 份，包含认购利息折合 8.31 份。以上共募集资产总额为人民币 14,536,600.78 元，折合 14,536,600.78 份基金份额。本基金的基金管理人为华宝基金管理有限公司，基金托管人为上海浦东发展银行股份有限公司。

本基金的投资范围包括国内依法发行上市的股票（包括主板、创业板、存托凭证及其他经中国证监会核准或注册上市的股票）、港股通标的股票、债券（包括国债、央行票据、金融债券、企业债券、公司债券、中期票据、短期融资券、超短期融资券、公开发行的次级债券、政府支持机构债、政府支持债券、地方政府债、可转换债券及其他经中国证监会允许投资的债券）、资产支持证券、债券回购、银行存款（包括协议存款、定期存款及其他银行存款）、货币市场工具、股指期货、国债期货以及中国证监会允许基金投资的其他金融工具。如法律法规或监管机构以后允许基金投资其他品种，基金管理人在履行适当程序后，可以将其纳入投资范围。

本基金的投资组合比例为：股票投资比例为基金资产的 60%-95%；其中，投资于专精特新主题股票的比例不低于非现金基金资产的 80%（其中投资于港股通标的股票的比例不超过股票资产的 20%）；每个交易日日终在扣除股指期货、国债期货合约需缴纳的交易保证金后，本基金保留的



现金（不包括结算备付金、存出保证金、应收申购款等）或到期日在一年以内的政府债券不低于基金资产净值的 5%。

本基金的业绩比较基准为：中证 1000 指数收益率×70%+恒生指数收益率×10%+中证综合债指数收益率×20%。

本财务报表由本基金的基金管理人华宝基金管理有限公司于 2023 年 8 月 29 日批准报出。

#### 6.4.2 会计报表的编制基础

本财务报表系按照财政部颁布的《企业会计准则——基本准则》以及其后颁布及修订的具体会计准则、应用指南、解释以及《资产管理产品相关会计处理规定》和其他相关规定（统称“企业会计准则”）编制，同时，在信息披露和估值方面，也参考了中国证监会颁布的《中国证券监督管理委员会关于证券投资基金估值业务的指导意见》、《公开募集证券投资基金信息披露管理办法》、《证券投资基金信息披露内容与格式准则》第 3 号《半年度报告的内容与格式》、《证券投资基金信息披露编报规则》第 3 号《会计报表附注的编制及披露》、《证券投资基金信息披露 XBRL 模板第 3 号〈年度报告和中期报告〉》以及中国证监会和中国证券投资基金业协会颁布的其他相关规定。

本财务报表以本基金持续经营为基础列报。

#### 6.4.3 遵循企业会计准则及其他有关规定的声明

本财务报表符合企业会计准则的要求，真实、完整地反映了本基金于 2023 年 6 月 30 日的财务状况以及 2023 年 1 月 1 日至 2023 年 6 月 30 日止期间的经营成果和净值变动情况。

#### 6.4.4 本报告期所采用的会计政策、会计估计与最近一期年度报告相一致的说明

本报告期所采用的会计政策、会计估计与最近一期年度报告一致。

#### 6.4.5 会计政策和会计估计变更以及差错更正的说明

##### 6.4.5.1 会计政策变更的说明

本基金本报告期无会计政策变更。

##### 6.4.5.2 会计估计变更的说明

本基金本报告期无会计估计变更。

##### 6.4.5.3 差错更正的说明

本基金在本报告期间无须说明的会计差错更正。

#### 6.4.6 税项

##### (1) 印花税

经国务院批准，财政部、国家税务总局研究决定，自 2008 年 4 月 24 日起，调整证券（股票）

交易印花税税率，由原先的 3‰调整为 1‰；

经国务院批准，财政部、国家税务总局研究决定，自 2008 年 9 月 19 日起，调整由出让方按证券（股票）交易印花税税率缴纳印花税，受让方不再征收，税率不变；

根据财政部、国家税务总局财税[2005]103 号文《关于股权分置试点改革有关税收政策问题的通知》的规定，股权分置改革过程中因非流通股股东向流通股股东支付对价而发生的股权转让，暂免征收印花税。

## （2）增值税

根据财政部、国家税务总局财税[2016]36 号文《关于全面推开营业税改增值税试点的通知》的规定，经国务院批准，自 2016 年 5 月 1 日起在全国范围内全面推开营业税改征增值税试点，金融业纳入试点范围，由缴纳营业税改为缴纳增值税。对证券投资基金（封闭式证券投资基金，开放式证券投资基金）管理人运用基金买卖股票、债券的转让收入免征增值税；国债、地方政府债利息收入以及金融同业往来利息收入免征增值税；存款利息收入不征收增值税；

根据财政部、国家税务总局财税[2016]46 号文《关于进一步明确全面推开营改增试点金融业有关政策的通知》的规定，金融机构开展的质押式买入返售金融商品业务及持有政策性金融债券取得的利息收入属于金融同业往来利息收入；

根据财政部、国家税务总局财税[2016]70 号文《关于金融机构同业往来等增值税政策的补充通知》的规定，金融机构开展的买断式买入返售金融商品业务、同业存款、同业存单以及持有金融债券取得的利息收入属于金融同业往来利息收入；

根据财政部、国家税务总局财税[2016]140 号文《关于明确金融、房地产开发、教育辅助服务等增值税政策的通知》的规定，本基金运营过程中发生的增值税应税行为，以本基金的基金管理人为增值税纳税人；

根据财政部、国家税务总局财税[2017]56 号文《关于资管产品增值税有关问题的通知》的规定，证券投资基金的基金管理人运营证券投资基金过程中发生的增值税应税行为，暂适用简易计税方法，按照 3%的征收率缴纳增值税。对证券投资基金在 2018 年 1 月 1 日前运营过程中发生的增值税应税行为，未缴纳增值税的，不再缴纳；已缴纳增值税的，已纳税额从证券投资基金的基金管理人以后月份的增值税应纳税额中抵减。

## （3）城市维护建设税、教育费附加、地方教育附加

根据《中华人民共和国城市维护建设税暂行条例（2011 年修订）》、《征收教育费附加的暂行规定（2011 年修订）》及相关地方教育附加的征收规定，凡缴纳消费税、增值税、营业税的单位和个人，都应当依照规定缴纳城市维护建设税、教育费附加（除按照相关规定缴纳农村教育事业

费附加的单位外) 及地方教育费附加。

#### (4) 企业所得税

根据财政部、国家税务总局财税[2004]78 号文《关于证券投资基金税收政策的通知》的规定, 自 2004 年 1 月 1 日起, 对证券投资基金(封闭式证券投资基金, 开放式证券投资基金) 管理人运用基金买卖股票、债券的差价收入, 继续免征企业所得税;

根据财政部、国家税务总局财税[2005]103 号文《关于股权分置试点改革有关税收政策问题的通知》的规定, 股权分置改革中非流通股股东通过对价方式向流通股股东支付的股份、现金等收入, 暂免征收流通股股东应缴纳的企业所得税;

根据财政部、国家税务总局财税[2008]1 号文《关于企业所得税若干优惠政策的通知》的规定, 对证券投资基金从证券市场中取得的收入, 包括买卖股票、债券的差价收入, 股权的股息、红利收入, 债券的利息收入及其他收入, 暂不征收企业所得税。

#### (5) 个人所得税

根据财政部、国家税务总局财税[2005]103 号文《关于股权分置试点改革有关税收政策问题的通知》的规定, 股权分置改革中非流通股股东通过对价方式向流通股股东支付的股份、现金等收入, 暂免征收流通股股东应缴纳的个人所得税;

根据财政部、国家税务总局财税[2008]132 号文《财政部、国家税务总局关于储蓄存款利息所得有关个人所得税政策的通知》的规定, 自 2008 年 10 月 9 日起, 对储蓄存款利息所得暂免征收个人所得税;

根据财政部、国家税务总局、中国证监会财税[2012]85 号文《关于实施上市公司股息红利差别化个人所得税政策有关问题的通知》的规定, 自 2013 年 1 月 1 日起, 证券投资基金从公开发行和转让市场取得的上市公司股票, 持股期限在 1 个月以内(含 1 个月)的, 其股息红利所得全额计入应纳税所得额; 持股期限在 1 个月以上至 1 年(含 1 年)的, 暂减按 50% 计入应纳税所得额; 持股期限超过 1 年的, 暂减按 25% 计入应纳税所得额。上述所得统一适用 20% 的税率计征个人所得税;

根据财政部、国家税务总局、中国证监会财税[2015]101 号文《关于上市公司股息红利差别化个人所得税政策有关问题的通知》的规定, 自 2015 年 9 月 8 日起, 证券投资基金从公开发行和转让市场取得的上市公司股票, 持股期限超过 1 年的, 股息红利所得暂免征收个人所得税。

#### (6) 境外投资

本基金运作过程中涉及的境外投资的税项问题, 根据财政部、国家税务总局、中国证监会财

税[2014]81 号文《关于沪港股票市场交易互联互通机制试点有关税收政策的通知》、财税[2016]127 号文《关于深港股票市场交易互联互通机制试点有关税收政策的通知》及其他境内外相关税务法规的规定和实务操作执行。

#### 6.4.7 重要财务报表项目的说明

##### 6.4.7.1 银行存款

单位：人民币元

项目	本期末 2023 年 6 月 30 日
活期存款	787,442.27
等于：本金	787,364.13
加：应计利息	78.14
减：坏账准备	-
定期存款	-
等于：本金	-
加：应计利息	-
减：坏账准备	-
其中：存款期限 1 个月以内	-
存款期限 1-3 个月	-
存款期限 3 个月以上	-
其他存款	-
等于：本金	-
加：应计利息	-
减：坏账准备	-
合计	787,442.27

##### 6.4.7.2 交易性金融资产

单位：人民币元

项目	本期末 2023 年 6 月 30 日			
	成本	应计利息	公允价值	公允价值变动
股票	9,083,346.47	-	9,995,623.84	912,277.37
贵金属投资-金交所黄金合约	-	-	-	-
债券	交易所市场	-	-	-
	银行间市场	-	-	-
	合计	-	-	-
资产支持证券	-	-	-	-
基金	-	-	-	-
其他	-	-	-	-
合计	9,083,346.47	-	9,995,623.84	912,277.37

### 6.4.7.3 衍生金融资产/负债

#### 6.4.7.3.1 衍生金融资产/负债期末余额

本基金本报告期末未持有衍生金融资产/负债。

### 6.4.7.4 买入返售金融资产

#### 6.4.7.4.1 各项买入返售金融资产期末余额

本基金本报告期末未持有买入返售金融资产。

#### 6.4.7.4.2 期末买断式逆回购交易中取得的债券

本基金本报告期末未持有买断式逆回购交易中取得的债券。

### 6.4.7.5 其他资产

本基金本报告期末未持有其他资产。

### 6.4.7.6 其他负债

单位：人民币元

项目	本期末 2023年6月30日
应付券商交易单元保证金	-
应付赎回费	6.79
应付证券出借违约金	-
应付交易费用	26,132.48
其中：交易所市场	26,132.48
银行间市场	-
应付利息	-
预提费用	8,727.82
合计	34,867.09

### 6.4.7.7 实收基金

金额单位：人民币元

华宝专精特新混合发起式 A

项目	本期 2023年1月1日至2023年6月30日	
	基金份额（份）	账面金额
上年度末	10,536,293.81	10,536,293.81
本期申购	323,735.20	323,735.20
本期赎回（以“-”号填列）	-447,250.06	-447,250.06
基金拆分/份额折算前	-	-
基金拆分/份额折算调整	-	-
本期申购	-	-
本期赎回（以“-”号填列）	-	-
本期末	10,412,778.95	10,412,778.95

华宝专精特新混合发起式 C

项目	本期 2023 年 1 月 1 日至 2023 年 6 月 30 日	
	基金份额 (份)	账面金额
上年度末	1,253,213.53	1,253,213.53
本期申购	871,657.79	871,657.79
本期赎回 (以“-”号填列)	-1,235,336.78	-1,235,336.78
基金拆分/份额折算前	-	-
基金拆分/份额折算调整	-	-
本期申购	-	-
本期赎回 (以“-”号填列)	-	-
本期末	889,534.54	889,534.54

注：申购含红利再投以及转换入份(金)额，赎回含转换出份(金)额。

#### 6.4.7.8 其他综合收益

#### 6.4.7.9 未分配利润

单位：人民币元

##### 华宝专精特新混合发起式 A

项目	已实现部分	未实现部分	未分配利润合计
上年度末	-188,748.92	-928,305.42	-1,117,054.34
本期利润	-1,140,065.59	1,752,296.00	612,230.41
本期基金份额交易产生的变动数	17,914.14	-11,741.97	6,172.17
其中：基金申购款	-15,886.67	4,607.46	-11,279.21
基金赎回款	33,800.81	-16,349.43	17,451.38
本期已分配利润	-	-	-
本期末	-1,310,900.37	812,248.61	-498,651.76

##### 华宝专精特新混合发起式 C

项目	已实现部分	未实现部分	未分配利润合计
上年度末	-23,523.50	-110,321.68	-133,845.18
本期利润	-113,170.82	196,899.81	83,728.99
本期基金份额交易产生的变动数	22,855.48	-17,324.32	5,531.16
其中：基金申购款	-55,661.74	34,794.01	-20,867.73
基金赎回款	78,517.22	-52,118.33	26,398.89
本期已分配利润	-	-	-
本期末	-113,838.84	69,253.81	-44,585.03

#### 6.4.7.10 存款利息收入

单位：人民币元

项目	本期 2023 年 1 月 1 日至 2023 年 6 月 30 日
	活期存款利息收入
定期存款利息收入	-

其他存款利息收入	-
结算备付金利息收入	402.71
其他	65.86
合计	2,595.87

#### 6.4.7.11 股票投资收益

##### 6.4.7.11.1 股票投资收益项目构成

##### 6.4.7.11.2 股票投资收益——买卖股票差价收入

单位：人民币元

项目	本期
	2023年1月1日至2023年6月30日
卖出股票成交总额	36,735,768.74
减：卖出股票成本总额	37,812,813.53
减：交易费用	110,259.81
买卖股票差价收入	-1,187,304.60

#### 6.4.7.12 债券投资收益

本基金本报告期内无债券投资收益。

#### 6.4.7.13 资产支持证券投资收益

本基金本报告期内无资产支持证券投资收益。

#### 6.4.7.14 贵金属投资收益

本基金本报告期内无贵金属投资收益。

#### 6.4.7.15 衍生工具收益

本基金本报告期内无衍生工具收益。

#### 6.4.7.16 股利收益

单位：人民币元

项目	本期
	2023年1月1日至2023年6月30日
股票投资产生的股利收益	35,194.14
其中：证券出借权益补偿收入	-
基金投资产生的股利收益	-
合计	35,194.14

#### 6.4.7.17 公允价值变动收益

单位：人民币元

项目名称	本期
	2023年1月1日至2023年6月30日
1. 交易性金融资产	1,949,195.81
股票投资	1,949,195.81
债券投资	-

资产支持证券投资	-
基金投资	-
贵金属投资	-
其他	-
2. 衍生工具	-
权证投资	-
3. 其他	-
减：应税金融商品公允价值变动产生的预估增值税	-
合计	1,949,195.81

#### 6.4.7.18 其他收入

单位：人民币元

项目	本期
	2023年1月1日至2023年6月30日
基金赎回费收入	1,542.36
基金转换费收入	457.78
合计	2,000.14

注：1. 本基金的赎回费率按持有期间递减，不低于赎回费总额的 25% 归入基金资产。

2. 本基金的转换费由申购补差费和转出基金的赎回费两部分构成，其中不低于转出基金的赎回费的 25% 归入转出基金的基金资产。

#### 6.4.7.19 信用减值损失

本基金本报告期内无信用减值损失。

#### 6.4.7.20 其他费用

单位：人民币元

项目	本期
	2023年1月1日至2023年6月30日
审计费用	8,727.82
信息披露费	-
证券出借违约金	-
银行费用	550.00
合计	9,277.82

#### 6.4.8 或有事项、资产负债表日后事项的说明

##### 6.4.8.1 或有事项

截至资产负债表日，本基金并无需要披露的或有事项。

##### 6.4.8.2 资产负债表日后事项

截至财务报表批准报出日，本基金无需要披露的资产负债表日后事项。



## 6.4.9 关联方关系

### 6.4.9.1 本报告期存在控制关系或其他重大利害关系的关联方发生变化的情况

本报告期内存在控制关系或其他重大利害关系的关联方未发生变化。

### 6.4.9.2 本报告期与基金发生关联交易的各关联方

关联方名称	与本基金的关系
华宝基金管理有限公司(“华宝基金”)	基金管理人, 注册登记机构, 基金销售机构
上海浦东发展银行股份有限公司(“浦发银行”)	基金托管人, 基金销售机构
华宝信托有限责任公司(“华宝信托”)	基金管理人的股东
华平资产管理有限合伙(Warburg Pincus Asset Management. L.P.)	基金管理人的股东
江苏省铁路集团有限公司(“江苏铁集”)	基金管理人的股东
中国宝武钢铁集团有限公司(“宝武集团”)	华宝信托的最终控制人
华宝证券股份有限公司(“华宝证券”)	受宝武集团控制的公司
华宝投资有限公司(“华宝投资”)	受宝武集团控制的公司
宝武集团财务有限责任公司(“宝武财务”)	受宝武集团控制的公司

注：下述关联交易均在正常业务范围内按一般商业条款订立。

## 6.4.10 本报告期及上年度可比期间的关联方交易

### 6.4.10.1 通过关联方交易单元进行的交易

本基金本报告期内未通过关联方交易单元进行交易。

### 6.4.10.2 关联方报酬

#### 6.4.10.2.1 基金管理费

单位：人民币元

项目	本期 2023年1月1日至2023年6月30日
当期发生的基金应支付的管理费	81,469.72
其中：支付销售机构的客户维护费	3,936.81

注：基金管理费每日计提，按月支付。基金管理费按前一日基金资产净值的 1.50%的年费率计提。计算方法如下：

$$H = E \times 1.50\% \div \text{当年天数}$$

H 为每日应计提的基金管理费

E 为前一日的基金资产净值。

#### 6.4.10.2.2 基金托管费

单位：人民币元

项目	本期 2023年1月1日至2023年6月30日
当期发生的基金应支付的托管费	13,578.28

注：基金托管费每日计提，按月支付。基金托管费按前一日的基金资产净值的 0.25% 的年费率计提。计算方法如下：

$$H = E \times 0.25\% \div \text{当年天数}$$

H 为每日应计提的基金托管费

E 为前一日的基金资产净值

#### 6.4.10.2.3 销售服务费

单位：人民币元

获得销售服务费的各关联方名称	本期 2023 年 1 月 1 日至 2023 年 6 月 30 日		
	当期发生的基金应支付的销售服务费		
	华宝专精特新混合发起 式 A	华宝专精特新混合发起 式 C	合计
华宝基金	-	285.77	285.77
浦发银行	-	98.71	98.71
合计	-	384.48	384.48

注：销售服务费每日计提，按月支付。A 类基金份额不收取销售服务费，C 类基金份额的销售服务费按前一日 C 类基金份额的基金资产净值的 0.3% 年费率计提。本基金 C 类基金份额销售服务费计提的计算方法如下： $H = E \times 0.3\% \div \text{当年天数}$ ，H 为 C 类基金份额每日应计提的基金销售服务费 E 为 C 类基金份额前一日基金资产净值。

#### 6.4.10.3 与关联方进行银行间同业市场的债券(含回购)交易

本基金本报告期内未与关联方进行银行间同业市场的债券（含回购）交易。

#### 6.4.10.4 报告期内转融通证券出借业务发生重大关联交易事项的说明

##### 6.4.10.4.1 与关联方通过约定申报方式进行的适用固定期限费率的证券出借业务的情况

本基金本报告期内无转融通证券出借业务。

##### 6.4.10.4.2 与关联方通过约定申报方式进行的适用市场化期限费率的证券出借业务的情况

#### 6.4.10.5 各关联方投资本基金的情况

##### 6.4.10.5.1 报告期内基金管理人运用固有资金投资本基金的情况

份额单位：份

项目	本期 2023 年 1 月 1 日至 2023 年 6 月 30 日	本期 2023 年 1 月 1 日至 2023 年 6 月 30 日

	华宝专精特新混合发起式 A	华宝专精特新混合发起式 C
基金合同生效日（2022 年 9 月 27 日）持有的基金份额	-	-
报告期初持有的基金份额	9,900,000.00	100,000.00
报告期内申购/买入总份额	0.00	0.00
报告期内因拆分变动份额	0.00	0.00
减：报告期内赎回/卖出总份额	0.00	0.00
报告期末持有的基金份额	9,900,000.00	100,000.00
报告期末持有的基金份额占基金总份额比例	95.08%	11.24%

注：基金管理人投资本基金适用的认（申）购/赎回费率按照本基金招募说明书的规定执行。

#### 6.4.10.5.2 报告期末除基金管理人之外的其他关联方投资本基金的情况

本报告期末除基金管理人外其他关联方未投资本基金。

#### 6.4.10.6 由关联方保管的银行存款余额及当期产生的利息收入

单位：人民币元

关联方名称	本期	
	2023 年 1 月 1 日至 2023 年 6 月 30 日	
	期末余额	当期利息收入
浦发银行	787,442.27	2,127.30

注：本基金的银行存款由基金托管人浦发银行保管，按银行同业利率计息。

#### 6.4.10.7 本基金在承销期内参与关联方承销证券的情况

本基金本报告期内无在承销期内参与关联方承销证券的情况。

#### 6.4.10.8 其他关联交易事项的说明

本基金本报告期无须作说明的其他关联交易事项。

#### 6.4.11 利润分配情况

本基金本报告期内未进行利润分配。

#### 6.4.12 期末（2023 年 6 月 30 日）本基金持有的流通受限证券

##### 6.4.12.1 因认购新发/增发证券而于期末持有的流通受限证券

本基金本报告期末未持有因认购新发/增发证券而流通受限的证券。

##### 6.4.12.2 期末持有的暂时停牌等流通受限股票

本基金本报告期末未持有暂时停牌等流通受限股票。

### 6.4.12.3 期末债券正回购交易中作为抵押的债券

#### 6.4.12.3.1 银行间市场债券正回购

本基金本报告期末无银行间市场债券正回购，因此没有在银行间市场债券正回购交易中作为抵押的债券。

#### 6.4.12.3.2 交易所市场债券正回购

本基金本报告期末无交易所市场债券正回购，因此没有在交易所市场债券正回购交易中作为抵押的债券。

### 6.4.12.4 期末参与转融通证券出借业务的证券

本基金本报告期末无参与转融通证券出借业务的证券。

## 6.4.13 金融工具风险及管理

### 6.4.13.1 风险管理政策和组织架构

本基金是一只混合型的证券投资基金，其长期平均预期风险和预期收益率低于股票型基金，高于债券型基金、货币市场基金。本基金投资的金融工具主要包括股票和债券等。本基金在日常经营活动中面临的与这些金融工具相关的风险主要包括信用风险、流动性风险及市场风险。本基金的基金管理人从事风险管理的主要目标是争取将以上风险控制在限定的范围之内，使本基金在风险和收益之间取得最佳的平衡以实现“风险和收益相匹配”的风险收益目标。本基金的基金管理人奉行全面风险管理体系的建设，公司内部监督和反馈系统包括内部控制委员会、督察长、合规审计部、风险管理部、各部门负责人和风险控制联络人、各业务岗位。内部控制委员会负责对公司在经营管理和基金运作中的风险进行评估并研究制订相应的控制制度。督察长向董事会负责，总管公司的内控事务并独立地就内控制度的执行情况履行检查、评价、报告和建议职能。风险管理部在督察长指导下对公司内部控制运行情况进行监控，主要针对公司内部控制制度的总体构架和内部控制的目标进行评估并提出改进意见；合规审计部在督察长的领导下对各部门和岗位的内部控制执行情况进行监督和核查，同时对内控的失控点进行查漏并责令改正。本基金的基金管理人根据自身经营特点设立顺序递进、权责统一、严密有效的四层监控防线。第一层监控防线为一线岗位自控与互控；第二层防线为大业务板块内部各部门和部门之间的自控和互控；第三层监控防线为风险管理部和合规审计部对各岗位、各部门、各项业务全面实施的监督反馈；最后是以内部控制委员会为主体的第四层防线，实施对公司各类业务和风险的总体监督、控制，并对风险管理部和合规审计部的工作予以直接指导。本基金的基金管理人对于金融工具的风险管理方法是通过对结合定性分析和定量分析方法，估测各种风险产生的可能损失。从定性分析的角度出发，判断风险损失的严重程度和出现风险损失的频度。而从定量分析的角度出发，根据本基金的投资目标，

结合基金资产所运用金融工具的特征，通过特定的风险量化指标、模型、日常的量化报告，确定相应置信程度和风险损失的限度，及时可靠地对各种风险进行监督、检查和评估，并通过相应决策，将风险控制在可承受的范围之内。

#### **6.4.13.2 信用风险**

信用风险是指基金在交易过程中因交易对手未履行合同责任，或者基金所投资证券之发行人出现违约、拒绝支付到期本息等情况，导致基金资产损失和收益变化的风险。本基金的基金管理人在交易前对交易对手的资信状况进行了充分的评估。本基金的银行存款均存放于大型股份制商业银行，因而与银行存款相关的信用风险不重大。本基金在交易所进行的交易均以中国证券登记结算有限责任公司为交易对手完成证券交收和款项清算，违约风险可能性很小。本基金的基金管理人建立了信用风险管理流程，通过对投资品种信用等级评估来控制证券发行人的信用风险，且通过分散化投资以分散信用风险。于本报告期末，本基金持有的除国债、央行票据和政策性金融债以外的债券和资产支持证券占基金资产净值的比例较低，因此无重大信用风险。

##### **6.4.13.2.1 按短期信用评级列示的债券投资**

##### **6.4.13.2.2 按短期信用评级列示的资产支持证券投资**

##### **6.4.13.2.3 按短期信用评级列示的同业存单投资**

##### **6.4.13.2.4 按长期信用评级列示的债券投资**

##### **6.4.13.2.5 按长期信用评级列示的资产支持证券投资**

##### **6.4.13.2.6 按长期信用评级列示的同业存单投资**

#### **6.4.13.3 流动性风险**

流动性风险是指基金在履行与金融负债有关的义务时遇到资金短缺的风险。本基金的流动性风险一方面来自于基金份额持有人可随时要求赎回其持有的基金份额，另一方面来自于投资品种所处的交易市场不活跃而带来的变现困难或因投资集中而无法在市场出现剧烈波动的情况下以合理的价格变现。针对兑付赎回资金的流动性风险，本基金的基金管理人每日对本基金的申购赎回情况进行严密监控并预测流动性需求，保持基金投资组合中的可用现金头寸与之相匹配。本基金的基金管理人在基金合同中设计了巨额赎回条款，约定在非常情况下赎回申请的处理方式，控制因开放申购赎回模式带来的流动性风险，有效保障基金持有人利益。于本报告期末，除附注中列示的卖出回购金融资产款将在一个月以内到期且计息(该利息金额不重大)外，本基金所承担的其他金融负债的合同约定到期日均为一个月以内且不计息，可赎回基金份额净值(所有者权益)无固定到期日且不计息，因此账面余额约为未折现的合约到期现金流量。

#### 6.4.13.3.1 报告期内本基金组合资产的流动性风险分析

本基金的基金管理人在基金运作过程中严格按照《公开募集证券投资基金运作管理办法》及《公开募集开放式证券投资基金流动性风险管理规定》等法规的要求对本基金组合资产的流动性风险进行管理，通过独立的风险管理部门对本基金的组合持仓集中度指标、流通受限制的投资品种比例以及组合在短期内变现能力的综合指标等流动性指标进行持续的监测和分析。本基金投资于一家公司发行的证券市值不超过基金资产净值的 10%，且本基金与由本基金的基金管理人管理的其他基金共同持有一家上市公司发行的证券不得超过该证券的 10%。本基金与由本基金的基金管理人管理的其他开放式基金共同持有一家上市公司发行的可流通股票不得超过该上市公司可流通股票的 15%，本基金与由本基金的基金管理人管理的全部投资组合持有一家上市公司发行的可流通股票，不得超过该上市公司可流通股票的 30%（完全按照有关指数构成比例进行证券投资的开放式基金及中国证监会认定的特殊投资组合不受上述比例限制）。本基金所持证券均在证券交易所上市。此外，本基金可通过卖出回购金融资产方式借入短期资金应对流动性需求，其上限一般不超过基金持有的债券投资的公允价值。本基金主动投资于流动性受限资产的市值合计不得超过基金资产净值的 15%。本基金的基金管理人每日对基金组合资产中 7 个工作日可变现资产的可变现价值进行审慎评估与测算，确保每日确认的净赎回申请不得超过 7 个工作日可变现资产的可变现价值。本报告期内，基金管理人坚持组合管理、分散投资的基本原则，严格按照法律法规的有关规定和基金合同约定的投资范围与比例限制实施投资管理。本基金所持大部分证券在证券交易所上市或银行间同业市场交易，不存在具有重大流动性风险的投资品种。同时，本基金的基金管理人通过合理分散逆回购交易的到期日与交易对手的集中度；按照穿透原则对交易对手的财务状况、偿付能力及杠杆水平等进行必要的尽职调查与严格的准入管理，以及对不同的交易对手实施交易额度管理并进行动态调整等措施严格管理本基金从事逆回购交易的流动性风险和交易对手风险。此外，本基金的基金管理人建立了逆回购交易质押品管理制度：根据质押品的资质确定质押率水平；持续监测质押品的风险状况与价值变动以确保质押品按公允价值计算足额；并在与私募类证券资管产品及中国证监会认定的其他主体为交易对手开展逆回购交易时，可接受质押品的资质要求与基金合同约定的投资范围保持一致。

#### 6.4.13.4 市场风险

市场风险是指基金所持金融工具的公允价值或未来现金流量因所处市场各类价格因素的变动而发生波动的风险，包括利率风险、外汇风险和其他价格风险。

##### 6.4.13.4.1 利率风险

利率风险是指金融工具的公允价值或未来现金流量受市场利率变动而发生波动的风险。利率

敏感性金融工具均面临由于市场利率上升而导致公允价值下降的风险，其中浮动利率类金融工具还面临每个付息期间结束根据市场利率重新定价时对于未来现金流影响的风险。本基金的基金管理人定期对本基金面临的利率敏感性缺口进行监控，并通过调整投资组合的久期等方法对上述利率风险进行管理。本基金持有及承担的大部分金融资产和金融负债不计息，因此本基金的收入及经营活动的现金流量在很大程度上独立于市场利率变化。本基金持有的利率敏感性资产主要为银行存款、结算备付金和存出保证金等。

#### 6.4.13.4.1.1 利率风险敞口

单位：人民币元

本期末 2023 年 6 月 30 日	1 年以内	1-5 年	5 年以上	不计息	合计
资产					
银行存款	787,442.27	-	-	-	787,442.27
结算备付金	54,860.81	-	-	-	54,860.81
存出保证金	8,338.74	-	-	-	8,338.74
交易性金融资产	-	-	-	9,995,623.84	9,995,623.84
应收申购款	-	-	-	510.00	510.00
应收清算款	-	-	-	107,056.40	107,056.40
资产总计	850,641.82	-	-	10,103,190.24	10,953,832.06
负债					
应付赎回款	-	-	-	8,763.68	8,763.68
应付管理人报酬	-	-	-	12,933.29	12,933.29
应付托管费	-	-	-	2,155.56	2,155.56
应付清算款	-	-	-	135,828.69	135,828.69
应付销售服务费	-	-	-	207.05	207.05
其他负债	-	-	-	34,867.09	34,867.09
负债总计	-	-	-	194,755.36	194,755.36
利率敏感度缺口	850,641.82	-	-	9,908,434.88	10,759,076.70
上年度末 2022 年 12 月 31 日	1 年以内	1-5 年	5 年以上	不计息	合计
资产					
银行存款	1,076,622.15	-	-	-	1,076,622.15
结算备付金	82,251.42	-	-	-	82,251.42
存出保证金	5,426.51	-	-	-	5,426.51
交易性金融资产	-	-	-	9,501,823.88	9,501,823.88
应收申购款	-	-	-	9.99	9.99
资产总计	1,164,300.08	-	-	9,501,833.87	10,666,133.95
负债					
应付赎回款	-	-	-	16,408.21	16,408.21
应付管理人报酬	-	-	-	14,633.28	14,633.28
应付托管费	-	-	-	2,438.91	2,438.91

应付销售服务费	-	-	-	368.58	368.58
其他负债	-	-	-	93,677.15	93,677.15
负债总计	-	-	-	127,526.13	127,526.13
利率敏感度缺口	1,164,300.08	-	-	9,374,307.74	10,538,607.82

注：表中所示为本基金资产及负债的账面价值，并按照合约规定的利率重新定价日或到期日孰早者予以分类。

#### 6.4.13.4.1.2 利率风险的敏感性分析

于本报告期末，本基金未持有交易性债券投资(上年度末：同)，因此市场利率的变动对于本基金资产净值无重大影响(上年度末：同)。

#### 6.4.13.4.2 外汇风险

外汇风险是指金融工具的公允价值或未来现金流量因外汇汇率变动而发生波动的风险。本基金的所有资产及负债以人民币计价，因此无重大外汇风险。

#### 6.4.13.4.3 其他价格风险

其他价格风险是指基金所持金融工具的公允价值或未来现金流量因除市场利率和外汇汇率以外的市场价格因素变动而发生波动的风险。本基金主要投资于证券交易所上市或银行间同业市场交易的股票和债券，所面临的其他价格风险来源于单个证券发行主体自身经营情况或特殊事项的影响，也可能来源于证券市场整体波动的影响。本基金将重点投资于专精特新上市公司，采取“自上而下”和“自下而上”的投资策略，深入分析入选上市公司的基本面和发展前景。结合定性分析和定量分析，构建投资组合。本基金的基金管理人定期结合宏观及微观环境的变化，对投资策略、资产配置、投资组合进行修正，来主动应对可能发生的市场价格风险。本基金通过投资组合的分散化降低其他价格风险。本基金投资组合中股票投资比例为基金资产的 60%-95%，其中投资于专精特新主题股票的比例不低于股票资产的 80%。每个交易日日终在扣除股指期货合约需缴纳的交易保证金后，本基金保留的现金（不包括结算备付金、存出保证金、应收申购款等）或到期日在一年以内的政府债券不低于基金资产净值的 5%。此外，本基金的基金管理人每日对本基金所持有的证券价格实施监控，定期运用多种定量方法对基金进行风险度量，包括 VaR(Value at Risk) 指标等来测试本基金面临的潜在价格风险，及时可靠地对风险进行跟踪和控制。

#### 6.4.13.4.3.1 其他价格风险敞口

金额单位：人民币元

项目	本期末 2023年6月30日		上年度末 2022年12月31日	
	公允价值	占基金资产净值 比例 (%)	公允价值	占基金资产净值 比例 (%)



交易性金融资产—股票投资	9,995,623.84	92.90	9,501,823.88	90.16
交易性金融资产—基金投资	-	-	-	-
交易性金融资产—贵金属投资	-	-	-	-
衍生金融资产—权证投资	-	-	-	-
其他	-	-	-	-
合计	9,995,623.84	92.90	9,501,823.88	90.16

#### 6.4.13.4.3.2 其他价格风险的敏感性分析

假设	除业绩比较基准以外的其他市场变量保持不变		
分析	相关风险变量的变动	对资产负债表日基金资产净值的影响金额（单位：人民币元）	
		本期末（2023年6月30日）	上年度末（2022年12月31日）
	业绩比较基准上升5%	620,641.75	-
	业绩比较基准下降5%	-620,641.75	-

#### 6.4.14 公允价值

##### 6.4.14.1 金融工具公允价值计量的方法

公允价值计量结果所属的层次，由对公允价值计量整体而言具有重要意义的输入值所属的最低层次决定：第一层次：相同资产或负债在活跃市场上未经调整的报价；第二层次：除第一层次输入值外相关资产或负债直接或间接可观察的输入值；第三层次：相关资产或负债的不可观察输入值。

##### 6.4.14.2 持续的以公允价值计量的金融工具

###### 6.4.14.2.1 各层次金融工具的公允价值

单位：人民币元

公允价值计量结果所属的层次	本期末 2023年6月30日	上年度末 2022年12月31日
第一层次	9,995,623.84	9,501,823.88
第二层次	-	-

第三层次	-	-
合计	9,995,623.84	9,501,823.88

#### 6.4.14.2.2 公允价值所属层次间的重大变动

对于证券交易所上市的证券等，若出现重大事项停牌、交易不活跃、或属于非公开发行等情况，本基金分别于停牌日至交易恢复活跃日期间、交易不活跃期间及限售期间不将相关证券等的公允价值列入第一层次；并根据估值调整中采用的对公允价值计量整体而言具有重要意义的输入值所属的最低层次，确定相关证券公允价值应属第二层次或第三层次。

#### 6.4.14.3 非持续的以公允价值计量的金融工具的说明

于本报告期末，本基金未持有非持续的以公允价值计量的金融资产(上年度末：同)。

#### 6.4.14.4 不以公允价值计量的金融工具的相关说明

不以公允价值计量的金融资产和负债主要包括应收款项和其他金融负债，其账面价值与公允价值相差很小。

#### 6.4.15 有助于理解和分析会计报表需要说明的其他事项

无。

## § 7 投资组合报告

### 7.1 期末基金资产组合情况

金额单位：人民币元

序号	项目	金额	占基金总资产的比例 (%)
1	权益投资	9,995,623.84	91.25
	其中：股票	9,995,623.84	91.25
2	基金投资	-	-
3	固定收益投资	-	-
	其中：债券	-	-
	资产支持证券	-	-
4	贵金属投资	-	-
5	金融衍生品投资	-	-
6	买入返售金融资产	-	-
	其中：买断式回购的买入返售金融资产	-	-
7	银行存款和结算备付金合计	842,303.08	7.69
8	其他各项资产	115,905.14	1.06
9	合计	10,953,832.06	100.00

注：本基金本报告期末“固定收益投资”、“买入返售金融资产”、“银行存款和结算备付金合计”等项目的列报金额已包含对应的“应计利息”和“减值准备”（若有），“其他资产”中的“应收利

息”指本基金截至本报告期末已过付息期但尚未收到的利息金额（下同）。

## 7.2 报告期末按行业分类的股票投资组合

### 7.2.1 报告期末按行业分类的境内股票投资组合

金额单位：人民币元

代码	行业类别	公允价值（元）	占基金资产净值比例（%）
A	农、林、牧、渔业	-	-
B	采矿业	-	-
C	制造业	9,334,406.84	86.76
D	电力、热力、燃气及水生产和供应业	-	-
E	建筑业	160,388.00	1.49
F	批发和零售业	-	-
G	交通运输、仓储和邮政业	-	-
H	住宿和餐饮业	-	-
I	信息传输、软件和信息技术服务业	500,829.00	4.65
J	金融业	-	-
K	房地产业	-	-
L	租赁和商务服务业	-	-
M	科学研究和技术服务业	-	-
N	水利、环境和公共设施管理业	-	-
O	居民服务、修理和其他服务业	-	-
P	教育	-	-
Q	卫生和社会工作	-	-
R	文化、体育和娱乐业	-	-
S	综合	-	-
	合计	9,995,623.84	92.90

### 7.2.2 报告期末按行业分类的港股通投资股票投资组合

本基金本报告期末未持有港股通投资股票。

## 7.3 期末按公允价值占基金资产净值比例大小排序的所有股票投资明细

金额单位：人民币元

序号	股票代码	股票名称	数量（股）	公允价值（元）	占基金资产净值比例（%）
1	002387	维信诺	61,400	563,038.00	5.23
2	300161	华中数控	10,500	561,960.00	5.22
3	300394	天孚通信	4,900	523,467.00	4.87
4	600422	昆药集团	20,200	418,544.00	3.89
5	688458	美芯晟	4,240	407,760.80	3.79
6	600941	中国移动	4,000	373,200.00	3.47
7	688700	东威科技	3,717	370,696.41	3.45

8	301266	宇邦新材	5,100	358,581.00	3.33
9	301030	仕净科技	5,100	352,410.00	3.28
10	688036	传音控股	2,393	351,771.00	3.27
11	301006	迈拓股份	13,000	339,950.00	3.16
12	301308	江波龙	3,300	335,808.00	3.12
13	002747	埃斯顿	11,600	324,800.00	3.02
14	688132	邦彦技术	11,877	322,816.86	3.00
15	688037	芯源微	1,881	321,556.95	2.99
16	002152	广电运通	26,300	308,236.00	2.86
17	688409	富创精密	2,805	305,745.00	2.84
18	603690	至纯科技	8,760	305,198.40	2.84
19	688361	中科飞测	3,589	297,922.89	2.77
20	688403	汇成股份	23,485	286,986.70	2.67
21	688472	阿特斯	15,583	286,103.88	2.66
22	600129	太极集团	4,600	273,654.00	2.54
23	688502	茂莱光学	1,277	245,184.00	2.28
24	688017	绿的谐波	1,467	238,240.80	2.21
25	603773	沃格光电	7,500	236,700.00	2.20
26	688003	天准科技	4,944	220,650.72	2.05
27	688220	翱捷科技	2,802	211,242.78	1.96
28	301367	怡和嘉业	1,200	178,008.00	1.65
29	601618	中国中冶	40,400	160,388.00	1.49
30	688400	凌云光	4,858	148,071.84	1.38
31	002475	立讯精密	4,100	133,045.00	1.24
32	002912	中新赛克	2,900	127,629.00	1.19
33	831152	昆工科技	2,269	57,836.81	0.54
34	601689	拓普集团	600	48,420.00	0.45

#### 7.4 报告期内股票投资组合的重大变动

##### 7.4.1 累计买入金额超出期初基金资产净值 2%或前 20 名的股票明细

金额单位：人民币元

序号	股票代码	股票名称	本期累计买入金额	占期初基金资产净值比例(%)
1	600422	昆药集团	818,496.00	7.77
2	688037	芯源微	774,525.90	7.35
3	688220	翱捷科技	703,596.69	6.68
4	300567	精测电子	627,910.00	5.96
5	301308	江波龙	625,377.77	5.93
6	688392	骄成超声	584,804.90	5.55
7	000021	深科技	584,611.00	5.55
8	300360	炬华科技	551,320.00	5.23
9	688017	绿的谐波	541,204.45	5.14
10	600941	中国移动	510,219.00	4.84
11	002387	维信诺	496,953.68	4.72

12	301367	怡和嘉业	485,206.00	4.60
13	300881	盛德鑫泰	454,681.00	4.31
14	300693	盛弘股份	427,497.00	4.06
15	603306	华懋科技	421,826.00	4.00
16	600150	中国船舶	412,458.00	3.91
17	688458	美芯晟	403,498.14	3.83
18	301269	华大九天	396,298.32	3.76
19	688787	海天瑞声	394,128.73	3.74
20	601668	中国建筑	385,847.00	3.66
21	300604	长川科技	376,450.00	3.57
22	688147	微导纳米	376,238.22	3.57
23	300394	天孚通信	352,257.00	3.34
24	688003	天准科技	346,021.85	3.28
25	688680	海优新材	340,742.68	3.23
26	002222	福晶科技	340,048.00	3.23
27	601398	工商银行	337,120.00	3.20
28	600537	亿晶光电	335,273.00	3.18
29	688132	邦彦技术	334,223.09	3.17
30	603255	鼎际得	333,905.00	3.17
31	603893	瑞芯微	332,125.00	3.15
32	603728	鸣志电器	330,425.00	3.14
33	000032	深桑达 A	329,924.00	3.13
34	600212	绿能慧充	329,747.00	3.13
35	300593	新雷能	327,607.00	3.11
36	300161	华中数控	327,177.00	3.10
37	688368	晶丰明源	326,626.40	3.10
38	688409	富创精密	326,342.97	3.10
39	001270	铖昌科技	323,700.00	3.07
40	300496	中科创达	322,073.00	3.06
41	301377	鼎泰高科	321,673.00	3.05
42	688021	奥福环保	321,139.04	3.05
43	688595	芯海科技	319,643.73	3.03
44	601857	中国石油	317,673.00	3.01
45	603890	春秋电子	316,063.00	3.00
46	603032	德新科技	312,740.00	2.97
47	688700	东威科技	312,323.97	2.96
48	688361	中科飞测	309,933.55	2.94
49	688112	鼎阳科技	309,822.96	2.94
50	601618	中国中冶	308,821.00	2.93
51	688400	凌云光	306,502.91	2.91
52	603507	振江股份	305,845.00	2.90
53	688489	三未信安	305,800.89	2.90
54	688305	科德数控	305,207.12	2.90

55	688208	道通科技	304,579.62	2.89
56	600129	太极集团	302,792.00	2.87
57	688036	传音控股	302,118.00	2.87
58	002747	埃斯顿	298,052.00	2.83
59	003021	兆威机电	296,537.00	2.81
60	601800	中国交建	295,652.00	2.81
61	300491	通合科技	295,614.00	2.81
62	300938	信测标准	293,582.00	2.79
63	301266	宇邦新材	293,450.00	2.78
64	688403	汇成股份	292,122.65	2.77
65	301013	利和兴	291,473.00	2.77
66	601006	大秦铁路	289,530.00	2.75
67	688766	普冉股份	288,337.56	2.74
68	688226	威腾电气	286,832.96	2.72
69	002913	奥士康	286,058.00	2.71
70	000425	徐工机械	285,120.00	2.71
71	301006	迈拓股份	283,803.00	2.69
72	603776	永安行	283,611.00	2.69
73	688296	和达科技	283,145.21	2.69
74	603579	荣泰健康	281,104.00	2.67
75	688120	华海清科	280,786.30	2.66
76	000681	视觉中国	279,575.00	2.65
77	688292	浩瀚深度	276,351.95	2.62
78	603690	至纯科技	275,524.00	2.61
79	002152	广电运通	271,153.00	2.57
80	301030	仕净科技	270,364.00	2.57
81	601186	中国铁建	269,230.00	2.55
82	688502	茂莱光学	264,053.28	2.51
83	688472	阿特斯	261,535.35	2.48
84	003038	鑫铂股份	257,648.00	2.44
85	300481	濮阳惠成	251,203.00	2.38
86	002709	天赐材料	247,935.00	2.35
87	688257	新锐股份	233,247.00	2.21
88	603773	沃格光电	231,504.00	2.20
89	688320	禾川科技	230,334.30	2.19
90	688072	拓荆科技	230,299.00	2.19
91	601717	郑煤机	229,448.00	2.18
92	688518	联赢激光	227,803.71	2.16
93	688515	裕太微	227,796.03	2.16
94	688127	蓝特光学	227,537.20	2.16
95	300490	华自科技	226,449.00	2.15
96	002997	瑞鹤模具	223,301.00	2.12
97	688308	欧科亿	222,294.92	2.11

98	001269	欧晶科技	219,425.00	2.08
99	688601	力芯微	215,836.26	2.05
100	688378	奥来德	215,781.31	2.05
101	000333	美的集团	212,565.00	2.02

注：买入金额不包括相关交易费用。

#### 7.4.2 累计卖出金额超出期初基金资产净值 2%或前 20 名的股票明细

金额单位：人民币元

序号	股票代码	股票名称	本期累计卖出金额	占期初基金资产净值比例(%)
1	300693	盛弘股份	925,966.60	8.79
2	603306	华懋科技	889,911.80	8.44
3	301095	广立微	764,102.00	7.25
4	301269	华大九天	711,869.00	6.75
5	301162	国能日新	691,534.00	6.56
6	603690	至纯科技	677,852.00	6.43
7	300604	长川科技	660,482.00	6.27
8	300567	精测电子	613,746.00	5.82
9	688308	欧科亿	574,167.80	5.45
10	688037	芯源微	559,751.92	5.31
11	300360	炬华科技	557,210.00	5.29
12	000021	深科技	549,306.00	5.21
13	688392	骄成超声	544,886.44	5.17
14	688220	翱捷科技	520,675.64	4.94
15	002158	汉钟精机	497,526.00	4.72
16	300496	中科创达	484,190.00	4.59
17	003038	鑫铂股份	481,588.00	4.57
18	688201	信安世纪	462,900.09	4.39
19	688045	必易微	444,608.84	4.22
20	688147	微导纳米	437,288.39	4.15
21	300881	盛德鑫泰	427,687.17	4.06
22	688152	麒麟信安	418,012.90	3.97
23	688262	国芯科技	415,072.48	3.94
24	600537	亿晶光电	397,951.00	3.78
25	603893	瑞芯微	394,324.00	3.74
26	688508	芯朋微	393,362.49	3.73
27	600150	中国船舶	391,973.00	3.72
28	688325	赛微微电	378,127.33	3.59
29	688700	东威科技	376,575.46	3.57
30	688787	海天瑞声	372,072.89	3.53
31	603255	鼎际得	351,866.00	3.34
32	601668	中国建筑	342,754.00	3.25
33	601398	工商银行	337,120.00	3.20
34	688292	浩瀚深度	336,820.70	3.20

35	603579	荣泰健康	329,802.00	3.13
36	688766	普冉股份	324,814.40	3.08
37	603728	鸣志电器	322,354.00	3.06
38	601857	中国石油	314,134.00	2.98
39	688120	华海清科	313,974.72	2.98
40	002903	宇环数控	311,639.00	2.96
41	603890	春秋电子	311,441.00	2.96
42	688213	思特威	310,831.85	2.95
43	002913	奥士康	310,134.00	2.94
44	688489	三未信安	308,672.59	2.93
45	688208	道通科技	307,211.90	2.92
46	688017	绿的谐波	306,661.35	2.91
47	300593	新雷能	306,478.00	2.91
48	688021	奥福环保	306,474.18	2.91
49	002912	中新赛克	304,683.00	2.89
50	000032	深桑达 A	301,840.00	2.86
51	601006	大秦铁路	300,912.00	2.86
52	600212	绿能慧充	300,871.00	2.85
53	688305	科德数控	299,937.44	2.85
54	601186	中国铁建	298,606.00	2.83
55	603032	德新科技	296,915.00	2.82
56	603507	振江股份	292,196.00	2.77
57	300938	信测标准	289,530.00	2.75
58	600422	昆药集团	289,296.00	2.75
59	688072	拓荆科技	288,653.76	2.74
60	688680	海优新材	285,225.00	2.71
61	000425	徐工机械	284,909.00	2.70
62	301308	江波龙	282,627.51	2.68
63	301013	利和兴	278,076.00	2.64
64	688226	威腾电气	276,297.71	2.62
65	301377	鼎泰高科	274,188.28	2.60
66	688296	和达科技	273,063.94	2.59
67	688112	鼎阳科技	272,098.23	2.58
68	000681	视觉中国	271,346.00	2.57
69	301349	信德新材	268,109.00	2.54
70	001270	铖昌科技	265,283.00	2.52
71	300491	通合科技	258,878.00	2.46
72	002222	福晶科技	257,189.00	2.44
73	003021	兆威机电	251,828.00	2.39
74	603776	永安行	249,488.00	2.37
75	300481	濮阳惠成	248,905.00	2.36
76	601800	中国交建	241,857.00	2.29
77	601717	郑煤机	238,671.00	2.26



78	688409	富创精密	236,898.00	2.25
79	688378	奥来德	233,162.03	2.21
80	688400	凌云光	232,172.53	2.20
81	688518	联赢激光	227,115.44	2.16
82	002371	北方华创	225,858.00	2.14
83	688368	晶丰明源	222,777.45	2.11
84	300672	国科微	222,347.00	2.11
85	002709	天赐材料	220,482.00	2.09
86	688601	力芯微	214,477.33	2.04
87	688127	蓝特光学	211,829.10	2.01
88	300129	泰胜风能	210,817.00	2.00

注：卖出金额不包括相关交易费用。

#### 7.4.3 买入股票的成本总额及卖出股票的收入总额

单位：人民币元

买入股票成本（成交）总额	36,357,417.68
卖出股票收入（成交）总额	36,735,768.74

注：买入股票成本、卖出股票收入均不包括相关交易费用。

#### 7.5 期末按债券品种分类的债券投资组合

本基金本报告期末未持有债券投资。

#### 7.6 期末按公允价值占基金资产净值比例大小排序的前五名债券投资明细

本基金本报告期末未持有债券投资。

#### 7.7 期末按公允价值占基金资产净值比例大小排序的所有资产支持证券投资明细

本基金本报告期末未持有资产支持证券。

#### 7.8 报告期末按公允价值占基金资产净值比例大小排序的前五名贵金属投资明细

本基金本报告期末未持有贵金属。

#### 7.9 期末按公允价值占基金资产净值比例大小排序的前五名权证投资明细

本基金本报告期末未持有权证。

#### 7.10 本基金投资股指期货的投资政策

本基金未投资股指期货。

#### 7.11 报告期末本基金投资的国债期货交易情况说明

##### 7.11.1 本期国债期货投资政策

本基金未投资国债期货。

##### 7.11.2 本期国债期货投资评价

本基金未投资国债期货。

## 7.12 投资组合报告附注

### 7.12.1 基金投资的前十名证券的发行主体本期是否出现被监管部门立案调查，或在报告编制日前一年内受到公开谴责、处罚的情形

华宝专精特新混合发起式截止 2023 年 06 月 30 日持仓前十名证券的发行主体中, 昆山东威科技股份有限公司因违规经营, 其他违反承诺, 信息披露不及时于 2022 年 10 月 14 日收到上海证券交易所科创板公司管理部警示的处罚措施。

本基金管理人通过对上述上市公司进行进一步了解和他分析, 认为上述处分不会对公司的投资价值构成实质性影响, 因此本基金管理人对上述证券的投资判断未发生改变。报告期内, 本基金投资的前十名证券的其余的发行主体没有被监管部门立案调查或在本报告编制日前一年内受到公开谴责、处罚的情况。

### 7.12.2 基金投资的前十名股票是否超出基金合同规定的备选股票库

基金投资的前十名股票未超出基金合同规定的备选股票库。

### 7.12.3 期末其他各项资产构成

单位：人民币元

序号	名称	金额
1	存出保证金	8,338.74
2	应收清算款	107,056.40
3	应收股利	-
4	应收利息	-
5	应收申购款	510.00
6	其他应收款	-
7	待摊费用	-
8	其他	-
9	合计	115,905.14

### 7.12.4 期末持有的处于转股期的可转换债券明细

本基金本报告期末未持有处于转股期的可转换债券。

### 7.12.5 期末前十名股票中存在流通受限情况的说明

本基金本报告期末前十名股票中不存在流通受限情况。

### 7.12.6 投资组合报告附注的其他文字描述部分

由于四舍五入的原因, 合计数可能不等于分项之和。

## § 8 基金份额持有人信息

### 8.1 期末基金份额持有人户数及持有人结构

份额单位：份

份额级别	持有人户数(户)	户均持有的基金份额	持有人结构			
			机构投资者		个人投资者	
			持有份额	占总份额比例(%)	持有份额	占总份额比例(%)
华宝专精特新混合发起式 A	64	162,699.67	9,900,000.00	95.08	512,778.95	4.92
华宝专精特新混合发起式 C	250	3,558.14	100,000.00	11.24	789,534.54	88.76
合计	314	35,994.63	10,000,000.00	88.48	1,302,313.49	11.52

### 8.2 期末基金管理人的从业人员持有本基金的情况

项目	份额级别	持有份额总数(份)	占基金总份额比例(%)
基金管理人所有从业人员持有本基金	华宝专精特新混合发起式 A	160,623.72	1.5426
	华宝专精特新混合发起式 C	0.00	0.0000
	合计	160,623.72	1.4212

### 8.3 期末基金管理人的从业人员持有本开放式基金份额总量区间情况

项目	份额级别	持有基金份额总量的数量区间(万份)
本公司高级管理人员、基金投资和研究部门负责人持有本开放式基金	华宝专精特新混合发起式 A	0~10
	华宝专精特新混合发起式 C	0
	合计	0~10
本基金基金经理持有本开放式基金	华宝专精特新混合发起式 A	0
	华宝专精特新混合发起式 C	0
	合计	0

### 8.4 发起式基金发起资金持有份额情况

项目	持有份额总数	持有份额占基金总份额比例(%)	发起份额总数	发起份额占基金总份额比例(%)	发起份额承诺持有期限
基金管理人固有资金	10,000,000.00	88.48	10,000,000.00	88.48	不少于 3 年
基金管理人高级管理人员	-	-	-	-	-
基金经理等人员	-	-	-	-	-

基金管理人股东	-	-	-	-	-
其他	-	-	-	-	-
合计	10,000,000.00	88.48	10,000,000.00	88.48	-

注：1、本基金募集期间，本基金管理人运用自有资金作为发起资金总计 10,001,000.00 元认购了本基金。发起资金认购的基金份额自基金合同生效之日起持有期不少于 3 年；

2、本基金管理人运用自有资金于 2022 年 9 月 23 日通过本公司直销柜台认购本基金作为发起资金的认购费用为 1,000 元。符合基金合同和招募说明书等法律文件的约定。

## § 9 开放式基金份额变动

单位：份

项目	华宝专精特新混合发起式 A	华宝专精特新混合发起式 C
基金合同生效日 (2022 年 9 月 27 日) 基金份额总额	11,667,181.28	2,869,419.50
本报告期期初基金份额总额	10,536,293.81	1,253,213.53
本报告期基金总申购份额	323,735.20	871,657.79
减：本报告期基金总赎回份额	447,250.06	1,235,336.78
本报告期基金拆分变动份额	-	-
本报告期期末基金份额总额	10,412,778.95	889,534.54

## § 10 重大事件揭示

### 10.1 基金份额持有人大会决议

本报告期内本基金未召开基金份额持有人大会。

### 10.2 基金管理人、基金托管人的专门基金托管部门的重大人事变动

#### 1、基金管理人的重大人事变动

本报告期内，基金管理人无重大人事变动。

#### 2、基金托管人的专门基金托管部门的重大人事变动

报告期内，基金托管人的专门基金托管部门无重大人事变动。

### 10.3 涉及基金管理人、基金财产、基金托管业务的诉讼

本报告期内无涉及基金管理人、基金财产和基金托管业务的诉讼事项。

### 10.4 基金投资策略的改变

本报告期内本基金的投资策略未发生变更。

### 10.5 为基金进行审计的会计师事务所情况

基金管理人为本基金聘任的会计师事务所向本基金提供的审计服务持续期限为：本基金合同生效之日起至本报告期末。

### 10.6 管理人、托管人及其高级管理人员受稽查或处罚等情况

#### 10.6.1 管理人及其高级管理人员受稽查或处罚等情况

本报告期内，基金管理人及其高级管理人员无受稽查或处罚的情况。

#### 10.6.2 托管人及其高级管理人员受稽查或处罚等情况

报告期内，未发生基金托管人及其高级管理人员受稽查或处罚等情形。

### 10.7 基金租用证券公司交易单元的有关情况

#### 10.7.1 基金租用证券公司交易单元进行股票投资及佣金支付情况

金额单位：人民币元

券商名称	交易单元数量	股票交易		应支付该券商的佣金		备注
		成交金额	占当期股票成交总额的比例 (%)	佣金	占当期佣金总量的比例 (%)	
中信证券	3	57,906,707.10	79.22	53,616.64	79.13	-
海通证券	2	15,186,479.32	20.78	14,143.10	20.87	-

注：1. 基金管理人选择交易单元的标准和程序如下：

(1) 选择标准： 资力雄厚，信誉良好，注册资本不少于 5 亿元人民币；财务状况良好，各项财务指标显示公司经营状况稳定；经营行为规范，最近两年未因重大违规行为受到中国证监会和中国人民银行处罚；内部管理规范、严格，具备健全的内控制度，并能满足基金运作高度保密的要求；具备基金运作所需要的高效、安全的通讯条件，交易设施符合代理本基金进行证券交易的需 要，并能为本基金提供全面的信息服 务；研究实力较强，有固定的研究机构和专门的研究人员，能及时为本基金提供高质量的咨询服务，并能根据基金投资的特定要求，提供专门研究报告；适当的地域分散化。

(2) 选择程序：(a) 服务评价；(b) 拟定备选交易单元；(c) 签约。

2. 本期交易单元未发生变化。

### 10.7.2 基金租用证券公司交易单元进行其他证券投资的情况

本基金本报告期内未租用证券公司交易单元进行其他证券投资。

### 10.8 其他重大事件

序号	公告事项	法定披露方式	法定披露日期
1	华宝基金关于旗下部分基金新增东方财富证券股份有限公司为代销机构的公告	基金管理人网站, 上海证券报, 证券日报, 证券时报, 中国证券报	2023-01-09
2	华宝专精特新混合型发起式证券投资基金 2022 年第 4 季度报告	基金管理人网站	2023-01-19
3	华宝专精特新混合型发起式证券投资基金 2022 年年度报告	基金管理人网站	2023-03-31
4	华宝基金关于旗下部分基金新增兴业证券股份有限公司为代销机构的公告	基金管理人网站, 上海证券报, 证券日报, 证券时报, 中国证券报	2023-04-19
5	华宝基金管理有限公司旗下部分基金季度报告提示性公告	上海证券报, 证券日报, 证券时报, 中国证券报	2023-04-22
6	华宝专精特新混合型发起式证券投资基金 2023 年第 1 季度报告	基金管理人网站	2023-04-23
7	华宝基金关于旗下部分基金新增平安银行股份有限公司为代销机构的公告	基金管理人网站, 上海证券报, 证券日报, 证券时报, 中国证券报	2023-04-25
8	华宝基金关于旗下部分基金新增兴业银行股份有限公司(银银平台)为代销机构的公告	基金管理人网站, 上海证券报, 证券日报, 证券时报, 中国证券报	2023-04-26
9	华宝基金关于旗下部分基金新增宁波银行同业易管家平台为代销机构的公告	基金管理人网站, 上海证券报, 证券日报, 证券时报, 中国证券报	2023-04-28
10	华宝基金关于旗下部分基金新增平安银行股份有限公司为代销机构的公告	基金管理人网站, 上海证券报, 证券日报, 证券时报, 中国证券报	2023-05-05
11	华宝基金关于旗下部分基金新增麦高证券有限责任公司为代销机构的公告	基金管理人网站, 上海证券报, 证券日报, 证券时报, 中国证券报	2023-05-08

## § 11 影响投资者决策的其他重要信息

### 11.1 报告期内单一投资者持有基金份额比例达到或超过 20%的情况

投资者类别	报告期内持有基金份额变化情况					报告期末持有基金情况	
	序号	持有基金份额比例达到或者超过 20%的时	期初份额	申购份额	赎回份额	持有份额	份额占比 (%)

		间区间					
机构	1	20230101~20230630	10,000,000.00	0.00	0.00	10,000,000.00	88.48
产品特有风险							
<p>报告期内本基金出现单一投资者持有基金份额比例超过 20%的情况。</p> <p>在单一投资者持有基金份额比例较高的情况下，如该投资者集中赎回，可能会增加基金的流动性风险。此外，由于基金在遇到大额赎回的时候可能需要变现部分资产，可能对持有资产的价格形成冲击，增加基金的市场风险。基金管理人将专业审慎、勤勉尽责地运作基金资产，加强防范流动性风险、市场风险，保护持有人利益。</p>							

## 11.2 影响投资者决策的其他重要信息

无。

## § 12 备查文件目录

### 12.1 备查文件目录

中国证监会批准基金设立的文件；

华宝专精特新混合型发起式证券投资基金基金合同；

华宝专精特新混合型发起式证券投资基金招募说明书；

华宝专精特新混合型发起式证券投资基金托管协议；

基金管理人业务资格批件、营业执照和公司章程；

基金管理人报告期内在指定报刊上披露的各种公告；

基金托管人业务资格批件和营业执照。

### 12.2 存放地点

以上文件存于基金管理人及基金托管人办公场所备投资者查阅。

### 12.3 查阅方式

投资者可以通过基金管理人网站，查阅或下载基金合同、招募说明书、托管协议及基金的各种定期和临时公告。

华宝基金管理有限公司

2023 年 8 月 31 日