

华泰柏瑞医疗健康混合型证券投资基金 2023 年中期报告

2023 年 6 月 30 日

基金管理人：华泰柏瑞基金管理有限公司

基金托管人：中国建设银行股份有限公司

送出日期：2023 年 8 月 31 日

§ 1 重要提示及目录

1.1 重要提示

基金管理人的董事会及董事保证本报告所载资料不存在虚假记载、误导性陈述或重大遗漏，并对其内容的真实性、准确性和完整性承担个别及连带责任。本中期报告已经三分之二以上独立董事签字同意，并由董事长签发。

基金托管人中国建设银行股份有限公司根据本基金合同规定，于 2023 年 8 月 30 日复核了本报告中的财务指标、净值表现和投资组合报告等内容，保证复核内容不存在虚假记载、误导性陈述或者重大遗漏。

基金管理人承诺以诚实信用、勤勉尽责的原则管理和运用基金资产，但不保证基金一定盈利。

基金的过往业绩并不代表其未来表现。投资有风险，投资者在作出投资决策前应仔细阅读本基金的招募说明书及其更新。

本报告中的财务资料未经审计。

本报告期自 2023 年 1 月 1 日起至 2023 年 6 月 30 日止。

华泰柏瑞医疗健康混合型证券投资基金于 2021 年 1 月 27 日根据收费方式分不同，新增 C 类份额，C 类相关指标从 2021 年 1 月 27 日开始计算。

1.2 目录

§ 1 重要提示及目录	2
1.1 重要提示	2
1.2 目录	3
§ 2 基金简介	5
2.1 基金基本情况	5
2.2 基金产品说明	5
2.3 基金管理人和基金托管人	5
2.4 信息披露方式	6
2.5 其他相关资料	6
§ 3 主要财务指标和基金净值表现	6
3.1 主要会计数据和财务指标	6
3.2 基金净值表现	7
§ 4 管理人报告	9
4.1 基金管理人及基金经理情况	9
4.2 管理人对报告期内本基金运作合规守信情况的说明	12
4.3 管理人对报告期内公平交易情况的专项说明	12
4.4 管理人对报告期内基金的投资策略和业绩表现的说明	13
4.5 管理人对宏观经济、证券市场及行业走势的简要展望	13
4.6 管理人对报告期内基金估值程序等事项的说明	14
4.7 管理人对报告期内基金利润分配情况的说明	14
4.8 报告期内管理人对本基金持有人数或基金资产净值预警情形的说明	14
§ 5 托管人报告	14
5.1 报告期内本基金托管人合规守信情况声明	14
5.2 托管人对报告期内本基金投资运作合规守信、净值计算、利润分配等情况的说明	14
5.3 托管人对本中期报告中财务信息内容的真实、准确和完整发表意见	15
§ 6 半年度财务会计报告（未经审计）	15
6.1 资产负债表	15
6.2 利润表	16
6.3 净资产（基金净值）变动表	17
6.4 报表附注	19
§ 7 投资组合报告	50
7.1 期末基金资产组合情况	50
7.2 报告期末按行业分类的股票投资组合	50
7.3 期末按公允价值占基金资产净值比例大小排序的所有股票投资明细	51
7.4 报告期内股票投资组合的重大变动	58
7.5 期末按债券品种分类的债券投资组合	60
7.6 期末按公允价值占基金资产净值比例大小排序的前五名债券投资明细	60

7.7 期末按公允价值占基金资产净值比例大小排序的所有资产支持证券投资明细	60
7.8 报告期末按公允价值占基金资产净值比例大小排序的前五名贵金属投资明细	60
7.9 期末按公允价值占基金资产净值比例大小排序的前五名权证投资明细	60
7.10 本基金投资股指期货的投资政策	60
7.11 报告期末本基金投资的国债期货交易情况说明	60
7.12 投资组合报告附注	60
§ 8 基金份额持有人信息	61
8.1 期末基金份额持有人户数及持有人结构	61
8.2 期末基金管理人的从业人员持有本基金的情况	61
8.3 期末基金管理人的从业人员持有本开放式基金份额总量区间情况	62
§ 9 开放式基金份额变动	62
§ 10 重大事件揭示	62
10.1 基金份额持有人大会决议	62
10.2 基金管理人、基金托管人的专门基金托管部门的重大人事变动	62
10.3 涉及基金管理人、基金财产、基金托管业务的诉讼	62
10.4 基金投资策略的改变	63
10.5 为基金进行审计的会计师事务所情况	63
10.6 管理人、托管人及其高级管理人员受稽查或处罚等情况	63
10.7 基金租用证券公司交易单元的有关情况	63
10.8 其他重大事件	67
§ 11 影响投资者决策的其他重要信息	68
11.1 报告期内单一投资者持有基金份额比例达到或超过 20%的情况	68
11.2 影响投资者决策的其他重要信息	68
§ 12 备查文件目录	68
12.1 备查文件目录	68
12.2 存放地点	69
12.3 查阅方式	69

§ 2 基金简介

2.1 基金基本情况

基金名称	华泰柏瑞医疗健康混合型证券投资基金	
基金简称	华泰柏瑞医疗健康	
基金主代码	005805	
基金运作方式	契约型开放式	
基金合同生效日	2018 年 6 月 25 日	
基金管理人	华泰柏瑞基金管理有限公司	
基金托管人	中国建设银行股份有限公司	
报告期末基金份 额总额	257,851,649.35 份	
基金合同存续期	不定期	
下属分级基金的基 金简称	华泰柏瑞医疗健康 A	华泰柏瑞医疗健康 C
下属分级基金的交 易代码	005805	011453
报告期末下属分级 基金的份额总额	207,625,976.48 份	50,225,672.87 份

2.2 基金产品说明

投资目标	在严格控制风险和保持资产流动性的前提下，把握医疗健康相关的行业投资机会，追求超越业绩比较基准的投资回报，力争基金资产的持续稳健增值。
投资策略	本基金在宏观经济分析基础上，结合政策面、市场资金面等情况，在经济周期不同阶段，依据市场不同表现，在大类资产中进行配置，把握医疗健康相关行业的行业投资机会，保证整体投资业绩的持续性。
业绩比较基准	中证医药卫生指数收益率*65%+中债综合指数收益率*35%。
风险收益特征	本基金为混合型基金，其预期风险与预期收益高于债券型基金与货币市场基金，低于股票型基金。本基金可能投资港股通标的股票，除需承担与境内证券投资基金类似的市场波动风险等一般投资风险，还需承担汇率风险以及香港市场风险等境外证券市场投资所面临的特别投资风险。

2.3 基金管理人和基金托管人

项目		基金管理人	基金托管人
名称		华泰柏瑞基金管理有限公司	中国建设银行股份有限公司
信息披露 负责人	姓名	刘万方	王小飞
	联系电话	021-38601777	021-60637103
	电子邮箱	cs4008880001@huatai-pb.com	wangxiaofei.zh@ccb.com
客户服务电话		400-888-0001	021-60637228
传真		021-38601799	021-60635778
注册地址		上海市浦东新区民生路 1199 弄证	北京市西城区金融大街 25 号

	大五道口广场 1 号 17 层	
办公地址	上海市浦东新区民生路 1199 弄证大五道口广场 1 号 17 层	北京市西城区闹市口大街 1 号院 1 号楼
邮政编码	200135	100033
法定代表人	贾波	田国立

2.4 信息披露方式

本基金选定的信息披露报纸名称	中国证券报
登载基金中期报告正文的管理人互联网网址	http://www.huatai-pb.com
基金中期报告备置地点	上海市浦东新区民生路 1199 弄证大五道口广场 1 号楼 17 层及基金托管人住所

2.5 其他相关资料

项目	名称	办公地址
注册登记机构	华泰柏瑞基金管理有限公司	上海市浦东新区民生路 1199 弄上海证大五道口广场 1 号 17 层

§ 3 主要财务指标和基金净值表现

3.1 主要会计数据和财务指标

金额单位：人民币元

3.1.1 期间数据和指标	报告期(2023 年 1 月 1 日-2023 年 6 月 30 日)		
	华泰柏瑞医疗健康 A	华泰柏瑞医疗健康 C	
本期已实现收益	14,132,719.04	-448,036.13	
本期利润	-26,464,622.67	-6,358,018.18	
加权平均基金份额本期利润	-0.1259	-0.2461	
本期加权平均净值利润率	-5.38%	-10.85%	
本期基金份额净值增长率	-5.67%	-5.86%	
3.1.2 期末数据和指标	报告期末(2023 年 6 月 30 日)		
	期末可供分配利润	240,265,661.98	57,063,539.75
	期末可供分配基金份额利润	1.1572	1.1361
	期末基金资产净值	447,891,638.46	107,289,212.62

期末基金份额净值	2.1572	2.1361
3.1.3 累计期末指标	报告期末(2023年6月30日)	
基金份额累计净值增长率	115.72%	-29.93%

注：1、上述基金业绩指标不包括持有人认购或交易基金的各项费用，计入费用后实际收益水平要低于所列数字。

2、本期已实现收益指基金本期利息收入、投资收益、其他收入（不含公允价值变动收益）扣除相关费用和信用减值损失后的余额，本期利润为本期已实现收益加上本期公允价值变动收益。

3、对期末可供分配利润，采用期末资产负债表中未分配利润与未分配利润中已实现部分的孰低数。

3.2 基金净值表现

3.2.1 基金份额净值增长率及其与同期业绩比较基准收益率的比较

华泰柏瑞医疗健康 A

阶段	份额净值增长率①	份额净值增长率标准差②	业绩比较基准收益率③	业绩比较基准收益率标准差④	①-③	②-④
过去一个月	-3.33%	0.69%	-2.55%	0.63%	-0.78%	0.06%
过去三个月	-8.43%	0.75%	-5.46%	0.67%	-2.97%	0.08%
过去六个月	-5.67%	0.82%	-5.13%	0.70%	-0.54%	0.12%
过去一年	-10.43%	1.44%	-10.97%	0.94%	0.54%	0.50%
过去三年	-10.49%	1.84%	-19.75%	1.09%	9.26%	0.75%
自基金合同生效起至今	115.72%	1.70%	-4.88%	1.07%	120.60%	0.63%

华泰柏瑞医疗健康 C

阶段	份额净值增长率①	份额净值增长率标准差②	业绩比较基准收益率③	业绩比较基准收益率标准差④	①-③	②-④
过去一个月	-3.36%	0.69%	-2.55%	0.63%	-0.81%	0.06%
过去三个月	-8.51%	0.75%	-5.46%	0.67%	-3.05%	0.08%
过去六个月	-5.86%	0.82%	-5.13%	0.70%	-0.73%	0.12%
过去一年	-10.78%	1.44%	-10.97%	0.94%	0.19%	0.50%

自基金合同生效起 至今	-29.93%	1.82%	-27.66%	1.07%	-2.27%	0.75%
----------------	---------	-------	---------	-------	--------	-------

注：C类份额业绩计算期间为2021年1月27日至2023年6月30日。

3.2.2 自基金合同生效以来基金份额累计净值增长率变动及其与同期业绩比较基准收益率变动的比较

华泰柏瑞医疗健康A累计净值增长率与同期业绩比较基准收益率的历史走势对比图

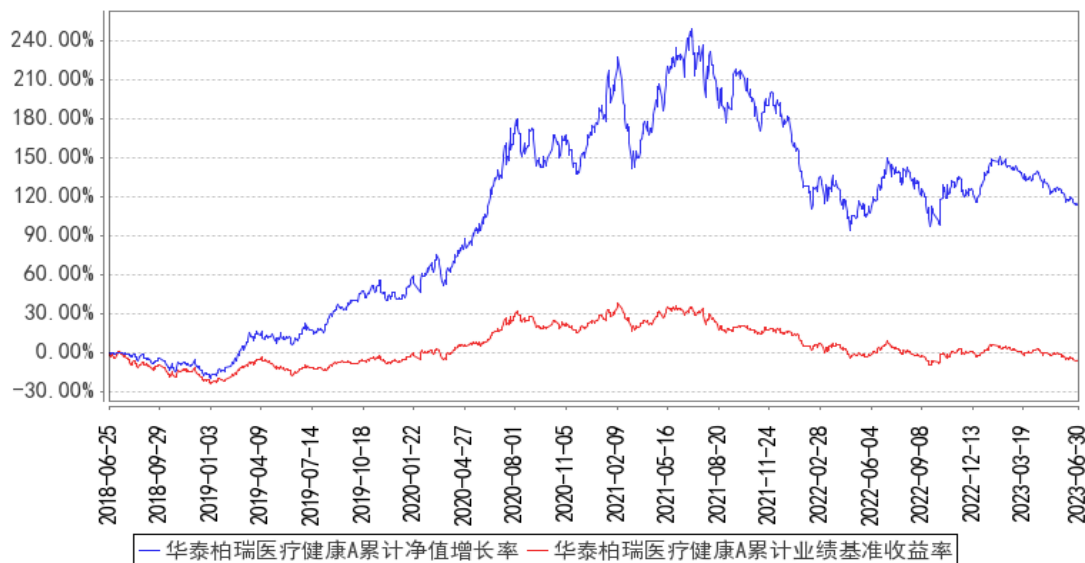

华泰柏瑞医疗健康C累计净值增长率与同期业绩比较基准收益率的历史走势对比图

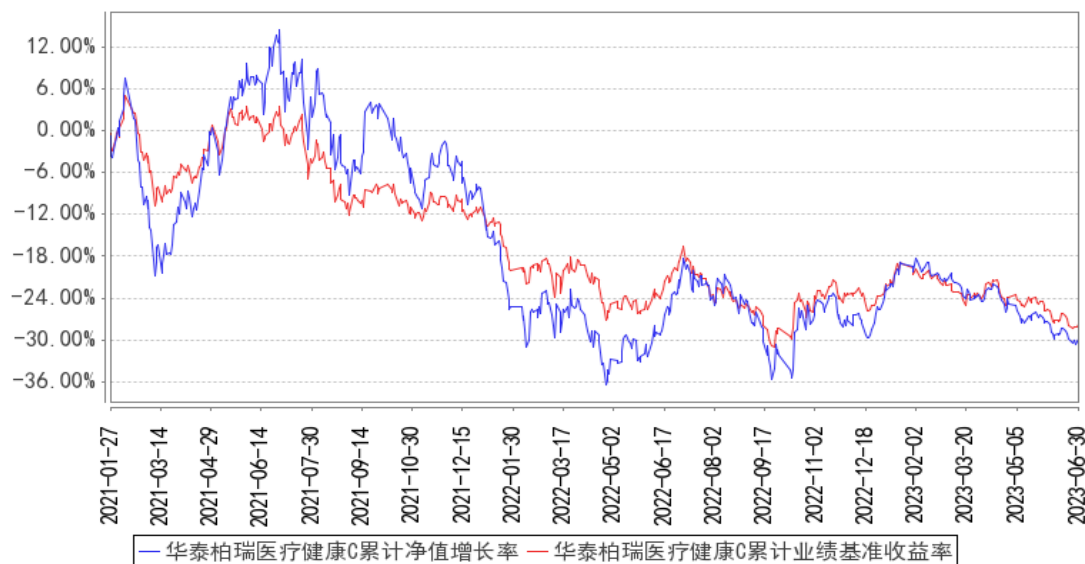

注：A类图示日期为2018年6月25日至2023年6月30日。C类图示日期为2021年1月27日至2023年6月30日。

§ 4 管理人报告

4.1 基金管理人及基金经理情况

4.1.1 基金管理人及其管理基金的经验

本基金管理人为华泰柏瑞基金管理有限公司。华泰柏瑞基金管理有限公司是经中国证监会批准，于 2004 年 11 月 18 日成立的合资基金管理公司，注册资本为 2 亿元人民币。目前的股东构成为华泰证券股份有限公司、柏瑞投资有限责任公司（原 AIGGIC）和苏州新区高新技术产业股份有限公司，出资比例分别为 49%、49%和 2%。目前公司旗下管理华泰柏瑞盛世中国混合型证券投资基金、华泰柏瑞金字塔稳本增利债券型证券投资基金、上证红利交易型开放式指数证券投资基金、华泰柏瑞积极成长混合型证券投资基金、华泰柏瑞价值增长混合型证券投资基金、华泰柏瑞货币市场证券投资基金、华泰柏瑞行业领先混合型证券投资基金、华泰柏瑞量化先行混合型证券投资基金、华泰柏瑞亚洲领导企业混合型证券投资基金、华泰柏瑞信用增利债券型证券投资基金、华泰柏瑞沪深 300 交易型开放式指数证券投资基金、华泰柏瑞沪深 300 交易型开放式指数证券投资基金联接基金、华泰柏瑞稳健收益债券型证券投资基金、华泰柏瑞量化增强混合型证券投资基金、华泰柏瑞丰盛纯债债券型证券投资基金、华泰柏瑞季季红债券型证券投资基金、华泰柏瑞创新升级混合型证券投资基金、华泰柏瑞量化优选灵活配置混合型证券投资基金、华泰柏瑞创新动力灵活配置混合型证券投资基金、华泰柏瑞量化驱动灵活配置混合型证券投资基金、华泰柏瑞积极优选股票型证券投资基金、华泰柏瑞新利灵活配置混合型证券投资基金、华泰柏瑞中证 500 交易型开放式指数证券投资基金、华泰柏瑞中证 500 交易型开放式指数证券投资基金联接基金、华泰柏瑞消费成长灵活配置混合型证券投资基金、华泰柏瑞量化智慧灵活配置混合型证券投资基金、华泰柏瑞健康生活灵活配置混合型证券投资基金、华泰柏瑞量化绝对收益策略定期开放混合型发起式证券投资基金、华泰柏瑞交易型货币市场基金、华泰柏瑞激励动力灵活配置混合型证券投资基金、华泰柏瑞精选回报灵活配置混合型证券投资基金、华泰柏瑞量化对冲稳健收益定期开放混合型发起式证券投资基金、华泰柏瑞天添宝货币市场基金、华泰柏瑞多策略灵活配置混合型证券投资基金、华泰柏瑞新经济沪港深灵活配置混合型证券投资基金、华泰柏瑞鼎利灵活配置混合型证券投资基金、华泰柏瑞享利灵活配置混合型证券投资基金、华泰柏瑞量化创优灵活配置混合型证券投资基金、华泰柏瑞生物医药灵活配置混合型证券投资基金、华泰柏瑞富利灵活配置混合型证券投资基金、华泰柏瑞量化阿尔法灵活配置混合型证券投资基金、华泰柏瑞港股通量化灵活配置混合型证券投资基金、华泰柏瑞战略新兴产业混合型证券投资基金、华泰柏瑞新金融地产灵活配置混合型证券投资基金、华泰柏瑞 MSCI 中国 A 股国际通交易型开放式指数基金、华泰柏瑞医疗健康混合型证券投资基金、华泰柏瑞 MSCI 中国 A 股国际通指数基金联接基金、华泰柏瑞中证红利低

波动交易型开放式指数证券投资基金、华泰柏瑞量化明选混合型证券投资基金、华泰柏瑞基本面智选混合型证券投资基金、华泰柏瑞中证红利低波动交易型开放式指数证券投资基金联接基金、华泰柏瑞锦泰一年定期开放债券型证券投资基金、华泰柏瑞中证科技 100 交易型开放式指数证券投资基金、华泰柏瑞益通三个月定期开放债券型发起式证券投资基金、华泰柏瑞研究精选混合型证券投资基金、华泰柏瑞景气回报一年持有期混合型证券投资基金、华泰柏瑞锦兴 39 个月定期开放债券型证券投资基金、华泰柏瑞锦瑞债券型证券投资基金、华泰柏瑞益商一年定期开放债券型发起式证券投资基金、华泰柏瑞中证科技 100 交易型开放式指数证券投资基金联接基金、华泰柏瑞质量成长混合型证券投资基金、华泰柏瑞行业精选混合型证券投资基金、华泰柏瑞鸿利中短债债券型证券投资基金、华泰柏瑞景气优选混合型证券投资基金、华泰柏瑞品质优选混合型证券投资基金、华泰柏瑞景利混合型证券投资基金、华泰柏瑞优势领航混合型证券投资基金、华泰柏瑞上证科创板 50 成份交易型开放式指数证券投资基金、华泰柏瑞锦乾债券型证券投资基金、华泰柏瑞量化创盈混合型证券投资基金、华泰柏瑞成长智选混合型证券投资基金、华泰柏瑞中证光伏产业交易型开放式指数证券投资基金、华泰柏瑞量化创享混合型证券投资基金、华泰柏瑞中证港股通 50 交易型开放式指数证券投资基金、华泰柏瑞质量领先混合型证券投资基金、华泰柏瑞中证沪港深互联网交易型开放式指数证券投资基金、华泰柏瑞中证智能汽车主题交易型开放式指数证券投资基金、华泰柏瑞中证动漫游戏交易型开放式指数证券投资基金、华泰柏瑞中证稀土产业交易型开放式指数证券投资基金、华泰柏瑞品质成长混合型证券投资基金、华泰柏瑞上证科创板 50 成份交易型开放式指数证券投资基金联接基金、华泰柏瑞中证 1000 交易型开放式指数证券投资基金、华泰柏瑞质量精选混合型证券投资基金、华泰柏瑞中证物联网主题交易型开放式指数证券投资基金、华泰柏瑞港股通时代机遇混合型证券投资基金、华泰柏瑞南方东英恒生科技指数交易型开放式指数证券投资基金、华泰柏瑞行业严选混合型证券投资基金、华泰柏瑞中证企业核心竞争力 50 交易型开放式指数证券投资基金、华泰柏瑞中证沪港深创新药产业交易型开放式指数证券投资基金、华泰柏瑞远见智选混合型证券投资基金、华泰柏瑞中证全指医疗保健设备与服务交易型开放式指数证券投资基金、华泰柏瑞中证光伏产业交易型开放式指数证券投资基金联接基金、华泰柏瑞恒利混合型证券投资基金、华泰柏瑞景气成长混合型证券投资基金、华泰柏瑞创业板科技交易型开放式指数证券投资基金、华泰柏瑞中证港股通 50 交易型开放式指数证券投资基金发起式联接基金、华泰柏瑞锦元债券型证券投资基金、华泰柏瑞上证红利交易型开放式指数证券投资基金联接基金、华泰柏瑞中证沪港深品牌消费 50 交易型开放式指数证券投资基金、华泰柏瑞中证 500 增强策略交易型开放式指数证券投资基金、华泰柏瑞中证稀土产业交易型开放式指数证券投资基金发起式联接基金、华泰柏瑞景气汇选三年持有期混合型证券投资基金、华泰柏瑞中证沪港

深云计算产业交易型开放式指数证券投资基金、华泰柏瑞中证港股通科技交易型开放式指数证券投资基金、华泰柏瑞聚优智选一年持有期混合型证券投资基金、华泰柏瑞匠心汇选混合型证券投资基金、华泰柏瑞鸿益 30 天滚动持有短债债券型证券投资基金、华泰柏瑞中证港股通高股息投资交易型开放式指数证券投资基金 (QDII)、华泰柏瑞恒悦混合型证券投资基金、华泰柏瑞中证全指电力公用事业交易型开放式指数证券投资基金、华泰柏瑞中证 500 指数增强型证券投资基金、华泰柏瑞鸿裕 90 天滚动持有短债债券型证券投资基金、华泰柏瑞恒泽混合型证券投资基金、华泰柏瑞中证同业存单 AAA 指数 7 天持有期证券投资基金、华泰柏瑞匠心臻选混合型证券投资基金、华泰柏瑞中证中药交易型开放式指数证券投资基金、华泰柏瑞低碳经济智选混合型证券投资基金、华泰柏瑞国证疫苗与生物科技交易型开放式指数证券投资基金、华泰柏瑞南方东英恒生科技指数交易型开放式指数证券投资基金联接基金 (QDII)、华泰柏瑞益兴三个月定期开放债券型证券投资基金、华泰柏瑞景气驱动混合型证券投资基金、华泰柏瑞中证韩交所中韩半导体交易型开放式指数证券投资基金 (QDII)、华泰柏瑞益安三个月定期开放债券型证券投资基金、华泰柏瑞行业优选 6 个月持有期混合型证券投资基金、华泰柏瑞中证 1000 增强策略交易型开放式指数证券投资基金、华泰柏瑞中证香港 300 金融服务交易型开放式指数证券投资基金 (QDII)、华泰柏瑞安盛一年持有期债券型证券投资基金、华泰柏瑞招享 6 个月持有期混合型证券投资基金、华泰柏瑞纳斯达克 100 交易型开放式指数证券投资基金 (QDII)、华泰柏瑞上证 50 指数增强型证券投资基金、华泰柏瑞锦汇债券型证券投资基金、华泰柏瑞中证全指电力公用事业交易型开放式指数证券投资基金发起式联接基金、华泰柏瑞轮动精选混合型证券投资基金、华泰柏瑞中证中央企业红利交易型开放式指数证券投资基金、华泰柏瑞致远混合型证券投资基金、华泰柏瑞中证港股通高股息投资交易型开放式指数证券投资基金发起式联接基金。截至 2023 年 6 月 30 日,公司基金管理规模为 3,348.66 亿元。

4.1.2 基金经理（或基金经理小组）及基金经理助理简介

姓名	职务	任本基金的基金经理（助理）期限		证券从业年限	说明
		任职日期	离任日期		
谢峰	本基金的基金经理	2021 年 9 月 24 日	-	6 年	复旦大学金融专业硕士。曾任中银基金管理有限公司医药行业研究员。2019 年 11 月加入华泰柏瑞基金管理有限公司, 历任研究员、基金经理助理。2021 年 9 月起任华泰柏瑞医疗健康混合型证券投资基金、华泰柏瑞生物医药灵活配置混合型证券投资基金的基金经理。
钱建江	本基金的基金经理	2022 年 11 月 16 日	-	8 年	华中科技大学系统工程专业硕士。曾任国元证券研究中心机械行业研究员、太平洋

	助理	日			证券研究院机械行业研究员。2021 年 6 月加入华泰柏瑞基金管理有限公司。2022 年 6 月起任基金经理助理。
陈文凯	本基金的基金经理助理	2022 年 11 月 16 日	-	8 年	上海交通大学金融专业硕士。曾担任中金公司食品饮料分析师。2019 年 12 月加入华泰柏瑞基金管理有限公司。2021 年 12 月起任基金经理助理。

注：证券从业的含义遵从行业协会《证券业从业人员资格管理办法》的相关规定。任职日期和离任日期指基金管理公司作出决定之日。陈文凯 2023 年 8 月 1 日离任本基金基金经理助理。

4.1.3 期末兼任私募资产管理计划投资经理的基金经理同时管理的产品情况

注：截至本报告期末，本基金的基金经理不存在兼任私募资产管理计划投资经理的情况。

4.2 管理人对报告期内本基金运作遵规守信情况的说明

本报告期内，本基金管理人严格遵守《中华人民共和国证券法》、《中华人民共和国证券投资基金法》、《公开募集证券投资基金运作管理办法》及其他相关法律、法规的规定以及本基金的《基金合同》的约定，在严格控制风险的基础上，忠实履行基金管理职责，为基金份额持有人谋求最大利益。在本报告期内，基金投资管理符合有关法律、法规的规定及基金合同的约定，不存在损害基金份额持有人利益的行为。

4.3 管理人对报告期内公平交易情况的专项说明

4.3.1 公平交易制度的执行情况

报告期内，本基金管理人根据《证券投资基金管理公司公平交易制度指导意见》的要求，通过科学完善的制度及流程，从事前、事中和事后等环节严格控制不同基金之间可能的利益输送。

首先投资部和研究部通过规范的决策流程来确保公平对待不同投资组合。其次交易部对投资指令的合规性、有效性及合理性进行独立审核，在交易过程中启用投资交易系统内的公平交易模块，确保公平交易的实施。同时，风险管理部对报告期内的交易进行日常监控和分析评估。

本报告期内，上述公平交易制度总体执行情况良好。

4.3.2 异常交易行为的专项说明

报告期内未发现本基金存在异常交易行为。

报告期内，本基金管理人旗下所有投资组合参与的交易所公开竞价交易中，同日反向交易成交较少的单边交易量超过该证券当日成交量的 5% 的交易共有 5 次，其中 1 次为不同基金经理管理的组合间因投资策略不同而发生的反向交易，其余 4 次为指数量化投资组合因投资策略需要而发生的反向交易。

4.4 管理人对报告期内基金的投资策略和业绩表现的说明

4.4.1 报告期内基金投资策略和运作分析

进入 2023 年，疫情的冲击在逐步消退，美联储政策加息节奏可能放缓甚至暂停，俄乌战争也有可能在 2023 年划上句号，这些事件性冲击的逐步消退都对股市是好消息。与此同时还是要警惕全球经济衰退和中国经济复苏动力不足的风险，2023 年仍是机遇和挑战并存的一年。

在医药投资方面，2022 年医药板块受美联储加息、疫情反复、集采政策等多种因素影响持续回调，在四季度领先市场率先反弹，各板块轮动上涨；进入 2023 年上半年，医药板块仍以结构行情为主，中药和创新药表现突出，但进入二季度也随着医药板块整体有明显回落。中药板块鼓励政策频出，叠加中药国企治理结构发生变化，长期仍具备配置价值，但考虑到疫情对于相关产品的拉动减弱以及去年四季度和今年一季度业绩基数较高，中短期可能承压。创新药板块经历了过去两年深度调之后，估值处于底部区间，今年上半年有亮眼表现，但由于创新药板块受整体市场偏好和全球流动性环境影响较大，预计行情仍具有波段性。消费医疗板块虽然去年二季度业绩基数较低，今年中报可能有亮眼表现，但是受市场对于居民消费能力的担忧，整体板块仍表现低迷。出口产业链如原料药、器械等子行业主要受中美关系影响，客户询单意愿下降，订单增长整体表现不佳。

我们上半年基本保持了原有的投资思路，在器械等子板块下跌过程中增加了对于长期基本面向好的成长股的配置力度，另外对于创新药和中药的板块机会也有一定介入。

4.4.2 报告期内基金的业绩表现

截至本报告期末华泰柏瑞医疗健康 A 的基金份额净值为 2.1572 元，本报告期基金份额净值增长率为-5.67%，同期业绩比较基准收益率为-5.13%，截至本报告期末华泰柏瑞医疗健康 C 的基金份额净值为 2.1361 元，本报告期基金份额净值增长率为-5.86%，同期业绩比较基准收益率为-5.13%。

4.5 管理人对宏观经济、证券市场及行业走势的简要展望

展望 2023 年下半年，机遇与挑战并存；挑战层面，美联储加息缩表仍在继续，高利率长时间维持会带来什么样的影响仍需要观察，全球经济衰退预期越来越强，这对于出口型医药企业的海外需求可能会造成不利影响。机遇层面，医药经过前期剧烈调整对于疫情和政策的影响已经消化充分，估值已经处于历史较低位置，随着疫情冲击过去，医院手术量势必恢复，相关耗材、药品的需求恢复将带来比较可观的利润弹性，而很多个股估值处于低位，上涨概率较大。此外板块内部仍有结构性机会可以挖掘，例如创新药海外授权带来的事件性催化；针对医疗设备的贴息贷款为设备公司带来增量；中美脱钩下国产替代的长期机会都值得重视。

2023 年下半年，我们将采用估值和基本面相结合的选股思路，控制回撤风险，力争做到业绩的可持续、可复制。当前医药板块估值已经有明显回调，部分标的以及具备较强的估值吸引力。而且长远去看，行业高景气的基本面没有改变，医药行业的长期比较优势也没有改变，因此我们对中长期的组合收益依然保持信心。

展望 2023 年下半年，疫情对于经济短期冲击终会过去。医疗消费立足于人口老龄化的长期逻辑，在后疫情时代恢复确定。医疗器械虽然在疫情阶段显著收益，但新基建带来的增量有望消化疫情相关订单退坡的影响，增长确定性突出。

越来越多的创新药产品在国内上市，也会有更多的中国创新产品走向世界，更多具备新兴商业模式的医药企业登陆 A 股资本市场。我们会关注相关投资机会，努力取得稳健的投资回报。

4.6 管理人对报告期内基金估值程序等事项的说明

本报告期内，基金管理人严格执行基金估值控制流程，定期评估估值技术的合理性，每日将估值结果报托管银行复核后对外披露。参与估值流程的人员包括负责运营的副总经理以及投资研究、风险控制和基金事务部门负责人，基金经理不参与估值流程。参与人员的相关工作经历均在五年以上。参与各方之间不存在任何重大利益冲突。已采用的估值技术相关参数或定价服务均来自独立第三方。

4.7 管理人对报告期内基金利润分配情况的说明

本报告期内，本基金未进行利润分配。

4.8 报告期内管理人对本基金持有人数或基金资产净值预警情形的说明

无。

§ 5 托管人报告

5.1 报告期内本基金托管人遵规守信情况声明

本报告期，中国建设银行股份有限公司在本基金的托管过程中，严格遵守了《证券投资基金法》、基金合同、托管协议和其他有关规定，不存在损害基金份额持有人利益的行为，完全尽职尽责地履行了基金托管人应尽的义务。

5.2 托管人对报告期内本基金投资运作遵规守信、净值计算、利润分配等情况的说明

本报告期，本基金托管人按照国家有关规定、基金合同、托管协议和其他有关规定，对本基金的基金资产净值计算、基金费用开支等方面进行了认真的复核，对本基金的投资运作方面进行了监督，未发现基金管理人有关损害基金份额持有人利益的行为。

报告期内，本基金利润分配情况符合法律法规和基金合同的相关约定。

5.3 托管人对本中期报告中财务信息等内容的真实、准确和完整发表意见

本托管人复核审查了本报告中的财务指标、净值表现、利润分配情况、财务会计报告、投资组合报告等内容，保证复核内容不存在虚假记载、误导性陈述或者重大遗漏。

§ 6 半年度财务会计报告（未经审计）

6.1 资产负债表

会计主体：华泰柏瑞医疗健康混合型证券投资基金

报告截止日：2023 年 6 月 30 日

单位：人民币元

资产	附注号	本期末 2023 年 6 月 30 日	上年度末 2022 年 12 月 31 日
资产：			
银行存款	6.4.7.1	157,723,517.61	109,834,617.91
结算备付金		514,407.21	2,809,817.17
存出保证金		212,279.60	270,364.65
交易性金融资产	6.4.7.2	420,868,846.48	441,098,056.46
其中：股票投资		420,868,846.48	441,098,056.46
基金投资		-	-
债券投资		-	-
资产支持证券投资		-	-
贵金属投资		-	-
其他投资		-	-
衍生金融资产	6.4.7.3	-	-
买入返售金融资产	6.4.7.4	-	-
债权投资	6.4.7.5	-	-
其中：债券投资		-	-
资产支持证券投资		-	-
其他投资		-	-
其他债权投资	6.4.7.6	-	-
其他权益工具投资	6.4.7.7	-	-
应收清算款		-	-
应收股利		16,398.77	-
应收申购款		82,559.31	202,518.96
递延所得税资产		-	-
其他资产	6.4.7.8	-	-
资产总计		579,418,008.98	554,215,375.15
负债和净资产	附注号	本期末 2023 年 6 月 30 日	上年度末 2022 年 12 月 31 日
负债：			
短期借款		-	-
交易性金融负债		-	-

衍生金融负债	6.4.7.3	-	-
卖出回购金融资产款		-	-
应付清算款		21,759,107.81	5.58
应付赎回款		298,921.77	1,403,075.33
应付管理人报酬		695,500.27	680,910.04
应付托管费		115,916.70	113,485.00
应付销售服务费		35,778.63	21,398.24
应付投资顾问费		-	-
应交税费		-	1.16
应付利润		-	-
递延所得税负债		-	-
其他负债	6.4.7.9	1,331,932.72	2,337,891.50
负债合计		24,237,157.90	4,556,766.85
净资产：			
实收基金	6.4.7.10	257,851,649.35	240,577,204.44
其他综合收益	6.4.7.11	-	-
未分配利润	6.4.7.12	297,329,201.73	309,081,403.86
净资产合计		555,180,851.08	549,658,608.30
负债和净资产总计		579,418,008.98	554,215,375.15

注：报告截止日 2023 年 06 月 30 日，基金份额总额 257,851,649.35 份，其中下属 A 类基金份额净值 2.1572 元，基金份额总额 207,625,976.48 份；下属 C 类基金份额净值 2.1361 元，基金份额总额 50,225,672.87 份。

6.2 利润表

会计主体：华泰柏瑞医疗健康混合型证券投资基金

本报告期：2023 年 1 月 1 日至 2023 年 6 月 30 日

单位：人民币元

项目	附注号	本期 2023 年 1 月 1 日至 2023 年 6 月 30 日	上年度可比期间 2022 年 1 月 1 日至 2022 年 6 月 30 日
一、营业总收入		-27,826,049.92	-96,250,937.36
1. 利息收入		309,809.82	141,845.02
其中：存款利息收入	6.4.7.13	309,809.82	141,845.02
债券利息收入		-	-
资产支持证券利息收入		-	-
买入返售金融资产收入		-	-
证券出借利息收入		-	-
其他利息收入		-	-
2. 投资收益（损失以“-”填列）		18,231,582.60	-145,429,855.17

其中：股票投资收益	6.4.7.14	15,536,214.26	-147,618,659.15
基金投资收益		-	-
债券投资收益	6.4.7.15	-	-
资产支持证券投资 收益	6.4.7.16	-	-
贵金属投资收益	6.4.7.17	-	-
衍生工具收益	6.4.7.18	-	-
股利收益	6.4.7.19	2,695,368.34	2,188,803.98
以摊余成本计量的 金融资产终止确认产生的 收益		-	-
其他投资收益		-	-
3. 公允价值变动收益（损 失以“-”号填列）	6.4.7.20	-46,507,323.76	48,847,104.73
4. 汇兑收益（损失以“-” 号填列）		-	-
5. 其他收入（损失以“-” 号填列）	6.4.7.21	139,881.42	189,968.06
减：二、营业总支出		4,996,590.93	4,575,171.15
1. 管理人报酬	6.4.10.2.1	4,097,802.32	3,763,025.12
2. 托管费	6.4.10.2.2	682,966.98	627,170.85
3. 销售服务费	6.4.10.2.3	115,050.81	64,278.06
4. 投资顾问费		-	-
5. 利息支出		-	-
其中：卖出回购金融资产 支出		-	-
6. 信用减值损失	6.4.7.22	-	-
7. 税金及附加		-	-
8. 其他费用	6.4.7.23	100,770.82	120,697.12
三、利润总额（亏损总额 以“-”号填列）		-32,822,640.85	-100,826,108.51
减：所得税费用		-	-
四、净利润（净亏损以“-” 号填列）		-32,822,640.85	-100,826,108.51
五、其他综合收益的税后 净额		-	-
六、综合收益总额		-32,822,640.85	-100,826,108.51

6.3 净资产（基金净值）变动表

会计主体：华泰柏瑞医疗健康混合型证券投资基金

本报告期：2023 年 1 月 1 日至 2023 年 6 月 30 日

单位：人民币元

项目	本期
----	----

	2023 年 1 月 1 日至 2023 年 6 月 30 日			
	实收基金	其他综合收益	未分配利润	净资产合计
一、上期期末净资产(基金净值)	240,577,204.44	-	309,081,403.86	549,658,608.30
加：会计政策变更	-	-	-	-
前期差错更正	-	-	-	-
其他	-	-	-	-
二、本期期初净资产(基金净值)	240,577,204.44	-	309,081,403.86	549,658,608.30
三、本期增减变动额(减少以“-”号填列)	17,274,444.91	-	-11,752,202.13	5,522,242.78
(一)、综合收益总额	-	-	-32,822,640.85	-32,822,640.85
(二)、本期基金份额交易产生的基金净值变动数(净值减少以“-”号填列)	17,274,444.91	-	21,070,438.72	38,344,883.63
其中：1. 基金申购款	57,655,543.99	-	75,593,161.27	133,248,705.26
2. 基金赎回款	-40,381,099.08	-	-54,522,722.55	-94,903,821.63
(三)、本期向基金份额持有人分配利润产生的基金净值变动(净值减少以“-”号填列)	-	-	-	-
(四)、其他综合收益结转留存收益	-	-	-	-
四、本期期末净资产(基金净值)	257,851,649.35	-	297,329,201.73	555,180,851.08
项目	上年度可比期间			
	2022 年 1 月 1 日至 2022 年 6 月 30 日			
	实收基金	其他综合收益	未分配利润	净资产合计
一、上期期末净资产(基金净值)	241,931,232.73	-	436,595,147.88	678,526,380.61
加：会计政策变更	-	-	-	-

前期差错更正	-	-	-	-
其他	-	-	-	-
二、本期期初净资产(基金净值)	241,931,232.73	-	436,595,147.88	678,526,380.61
三、本期增减变动额(减少以“-”号填列)	-22,784,527.21	-	-128,265,405.92	-151,049,933.13
(一)、综合收益总额	-	-	-100,826,108.51	-100,826,108.51
(二)、本期基金份额交易产生的基金净值变动数(净值减少以“-”号填列)	-22,784,527.21	-	-27,439,297.41	-50,223,824.62
其中：1. 基金申购款	44,301,502.11	-	55,622,056.39	99,923,558.50
2. 基金赎回款	-67,086,029.32	-	-83,061,353.80	-150,147,383.12
(三)、本期向基金份额持有人分配利润产生的基金净值变动(净值减少以“-”号填列)	-	-	-	-
(四)、其他综合收益结转留存收益	-	-	-	-
四、本期期末净资产(基金净值)	219,146,705.52	-	308,329,741.96	527,476,447.48

报表附注为财务报表的组成部分。

本报告 6.1 至 6.4 财务报表由下列负责人签署：

韩勇

房伟力

赵景云

基金管理人负责人

主管会计工作负责人

会计机构负责人

6.4 报表附注

6.4.1 基金基本情况

华泰柏瑞医疗健康混合型证券投资基金(以下简称“本基金”)经中国证券监督管理委员会(以

下简称“中国证监会”)证监许可[2018]105号《关于准予华泰柏瑞医疗健康混合型证券投资基金注册的批复》核准,由华泰柏瑞基金管理有限公司依照《中华人民共和国证券投资基金法》和《华泰柏瑞医疗健康混合型证券投资基金基金合同》负责公开募集。本基金为契约型开放式,存续期限不定,首次设立募集不包括认购资金利息共募集人民币 369,399,180.83 元,业经普华永道中天会计师事务所(特殊普通合伙)普华永道中天验字(2018)第 0441 号验资报告予以验证。经向中国证监会备案,《华泰柏瑞医疗健康混合型证券投资基金基金合同》于 2018 年 6 月 25 日正式生效,基金合同生效日的基金份额总额为 369,553,750.42 份基金份额,其中认购资金利息折合 154,569.59 份基金份额。本基金的基金管理人为华泰柏瑞基金管理有限公司,基金托管人为中国建设银行股份有限公司。

根据基金管理人华泰柏瑞基金管理有限公司于 2021 年 1 月 27 日发布的《关于华泰柏瑞医疗健康混合型证券投资基金增加 C 类份额并修改基金合同和托管协议的公告》,经与基金托管人协商一致并报中国证监会备案,本基金自 2021 年 1 月 27 日起增加 C 类基金份额。根据修改后的《华泰柏瑞医疗健康混合型证券投资基金基金合同》,本基金根据认购/申购费用、销售服务费收取方式的不同,将基金份额分为不同的类别。在投资人认购/申购时收取前端认购/申购费用,且不从本类别基金资产中计提销售服务费的基金份额,称为 A 类基金份额;从本类别基金资产中计提销售服务费,且不收取认购/申购费用的基金份额,称为 C 类基金份额。本基金 A 类和 C 类基金份额分别设置基金代码。由于基金费用的不同,本基金 A 类基金份额和 C 类基金份额将分别计算基金份额净值,计算公式为计算日各类别基金资产净值除以计算日发售在外的该类别基金份额总数。

根据《中华人民共和国证券投资基金法》和《华泰柏瑞医疗健康混合型证券投资基金基金合同》的有关规定,本基金的投资范围为具有良好流动性的金融工具,包括国内依法发行上市的股票(包含中小板、创业板及其他经中国证监会核准上市的股票)、内地与香港股票市场交易互联互通机制下允许投资的香港联合交易所上市的股票(以下简称“港股通标的股票”)、存托凭证、债券(国债、金融债、企业债、公司债、次级债、可转换债券(含分离交易可转债)、央行票据、短期融资券、超短期融资券、中期票据等)、资产支持证券、债券回购、银行存款、货币市场工具、股指期货、权证以及法律法规或中国证监会允许基金投资的其他金融工具(但须符合中国证监会相关规定)。本基金将根据法律法规的规定参与融资业务。本基金持有的股票及存托凭证占基金资产的比例为 60%-95%,投资于本基金界定的医疗健康行业相关上市公司发行股票不低于非现金基金资产的 80%;投资于港股通标的股票的比例不超过股票资产的 50%,每个交易日日终在扣除股指期货合约需缴纳的保证金后,本基金保持不低于基金资产净值 5%的现金和到期日在 1 年以内的政府债券。本基金的业绩比较基准中证医药卫生指数收益率 \times 65%+中债综合指数收益率 \times 35%。本基金

的业绩比较基准为：中证医药卫生指数收益率*65%+中债综合指数收益率*35%。

本财务报表由本基金的基金管理人华泰柏瑞基金管理有限公司于 2023 年 8 月 31 日批准报出。

6.4.2 会计报表的编制基础

本基金的财务报表按照财政部于 2006 年 2 月 15 日及以后期间颁布的《企业会计准则—基本准则》、各项具体会计准则、《资产管理产品相关会计处理规定》及其他相关规定(以下合称“企业会计准则”)、中国证监会颁布的《证券投资基金信息披露 XBRL 模板第 3 号<年度报告和中期报告>》、中国证券投资基金业协会(以下简称“中国基金业协会”)颁布的《证券投资基金会计核算业务指引》、《华泰柏瑞医疗健康混合型证券投资基金基金合同》和在财务报表附注 6.4.4 所列示的中国证监会、中国基金业协会发布的有关规定及允许的基金行业实务操作编制。

本财务报表以持续经营为基础编制。

6.4.3 遵循企业会计准则及其他有关规定的声明

本基金 2023 年 01 月 01 日至 2023 年 06 月 30 日止期间财务报表符合企业会计准则的要求，真实、完整地反映了本基金 2023 年 06 月 30 日的财务状况以及 2023 年 01 月 01 日至 2023 年 06 月 30 日止期间的经营成果和基金净值变动情况等有关信息。

6.4.4 本报告期所采用的会计政策、会计估计与最近一期年度报告相一致的说明

本报告期所采用的会计政策、会计估计与最近一期年度报告相一致。

6.4.5 会计政策和会计估计变更以及差错更正的说明

6.4.5.1 会计政策变更的说明

本基金本报告期未发生会计政策变更。

6.4.5.2 会计估计变更的说明

本基金本报告期未发生会计估计变更。

6.4.5.3 差错更正的说明

本基金在本报告期间无须说明的会计差错更正。

6.4.6 税项

根据财政部、国家税务总局财税[2002]128 号《关于开放式证券投资基金有关税收问题的通知》、财税[2008]1 号《关于企业所得税若干优惠政策的通知》、财税[2012]85 号《关于实施上市公司股息红利差别化个人所得税政策有关问题的通知》、财税[2014]81 号《财政部国家税务总局证监会关于沪港股票市场交易互联互通机制试点有关税收政策的通知》、财税[2015]101 号《关于上市公司股息红利差别化个人所得税政策有关问题的通知》、财税[2016]36 号《关于全面推开营业税改征增值税试点的通知》、财税[2016]46 号《关于进一步明确全面推开营改增试点金融业有

关政策的通知》、财税[2016]70号《关于金融机构同业往来等增值税政策的补充通知》、财税[2016]127号《财政部国家税务总局证监会关于深港股票市场交易互联互通机制试点有关税收政策的通知》、财税[2016]140号《关于明确金融 房地产开发 教育辅助服务等增值税政策的通知》、财税[2017]2号《关于资管产品增值税政策有关问题的补充通知》、财税[2017]56号《关于资管产品增值税有关问题的通知》、财税[2017]90号《关于租入固定资产进项税额抵扣等增值税政策的通知》及其他相关财税法规和实务操作，主要税项列示如下：

(1) 资管产品运营过程中发生的增值税应税行为，以资管产品管理人为增值税纳税人。资管产品管理人运营资管产品过程中发生的增值税应税行为，暂适用简易计税方法，按照3%的征收率缴纳增值税。对资管产品在2018年1月1日前运营过程中发生的增值税应税行为，未缴纳增值税的，不再缴纳；已缴纳增值税的，已纳税额从资管产品管理人以后月份的增值税应纳税额中抵减。

对证券投资基金管理人运用基金买卖股票、债券的转让收入免征增值税，对国债、地方政府债以及金融同业往来利息收入亦免征增值税。资管产品管理人运营资管产品提供的贷款服务，以2018年1月1日起产生的利息及利息性质的收入为销售额。资管产品管理人运营资管产品转让2017年12月31日前取得的非货物期货，可以选择按照实际买入价计算销售额，或者以2017年最后一个交易日的非货物期货结算价格作为买入价计算销售额。

(2) 对基金从证券市场中取得的收入，包括买卖股票、债券的差价收入，股票的股息、红利收入，债券的利息收入及其他收入，暂不征收企业所得税。

(3) 对基金取得的企业债券利息收入，应由发行债券的企业在向基金支付利息时代扣代缴20%的个人所得税。对基金从上市公司取得的股息红利所得，持股期限在1个月以内(含1个月)的，其股息红利所得全额计入应纳税所得额；持股期限在1个月以上至1年(含1年)的，暂减按50%计入应纳税所得额；持股期限超过1年的，暂免征收个人所得税。对基金持有的上市公司限售股，解禁后取得的股息、红利收入，按照上述规定计算纳税，持股时间自解禁日起计算；解禁前取得的股息、红利收入继续暂减按50%计入应纳税所得额。上述所得统一适用20%的税率计征个人所得税。

对基金通过沪港通/深港通投资香港联交所上市H股取得的股息红利，H股公司应向中国证券登记结算有限责任公司(以下简称“中国结算”)提出申请，由中国结算向H股公司提供内地个人投资者名册，H股公司按照20%的税率代扣个人所得税。基金通过沪港通/深港通投资香港联交所上市的非H股取得的股息红利，由中国结算按照20%的税率代扣个人所得税。

(4) 基金卖出股票按0.1%的税率缴纳股票交易印花税，买入股票不征收股票交易印花税。基金通过沪港通/深港通买卖、继承、赠与联交所上市股票，按照香港特别行政区现行税法规定缴

纳印花税。

(5) 本基金的城市维护建设税、教育费附加和地方教育附加等税费按照实际缴纳增值税额的适用比例计算缴纳。

6.4.7 重要财务报表项目的说明

6.4.7.1 银行存款

单位：人民币元

项目	本期末 2023 年 6 月 30 日
活期存款	157,723,517.61
等于：本金	157,708,723.27
加：应计利息	14,794.34
减：坏账准备	-
定期存款	-
等于：本金	-
加：应计利息	-
减：坏账准备	-
其中：存款期限 1 个月以内	-
存款期限 1-3 个月	-
存款期限 3 个月以上	-
其他存款	-
等于：本金	-
加：应计利息	-
减：坏账准备	-
合计	157,723,517.61

6.4.7.2 交易性金融资产

单位：人民币元

项目	本期末 2023 年 6 月 30 日			
	成本	应计利息	公允价值	公允价值变动
股票	474,262,494.51	-	420,868,846.48	-53,393,648.03
贵金属投资-金交所黄金合约	-	-	-	-
债券	交易所市场	-	-	-
	银行间市场	-	-	-
	合计	-	-	-
资产支持证券	-	-	-	-
基金	-	-	-	-
其他	-	-	-	-
合计	474,262,494.51	-	420,868,846.48	-53,393,648.03

6.4.7.3 衍生金融资产/负债

6.4.7.3.1 衍生金融资产/负债期末余额

注：本基金本报告期末未持有衍生金融资产/负债

6.4.7.3.2 期末基金持有的期货合约情况

注：本基金本报告期末未持有期货合约。

6.4.7.3.3 期末基金持有的黄金衍生品情况

注：本基金本报告期末未持有黄金衍生品。

6.4.7.4 买入返售金融资产

6.4.7.4.1 各项买入返售金融资产期末余额

注：本基金本报告期末未持有买入返售金融资产。

6.4.7.4.2 期末买断式逆回购交易中取得的债券

注：本基金本报告期末未持有从买断式逆回购交易中取得的债券。

6.4.7.4.3 按预期信用损失一般模型计提减值准备的说明

注：无。

6.4.7.5 债权投资

6.4.7.5.1 债权投资情况

注：本基金本报告期末未持有债权投资。

6.4.7.5.2 债权投资减值准备计提情况

注：本基金本报告期末未持有债权。

6.4.7.6 其他债权投资

6.4.7.6.1 其他债权投资情况

注：本基金本报告期末未持有其他债权投资。

6.4.7.6.2 其他债权投资减值准备计提情况

注：本基金本报告期末未持有其他债权投资。

6.4.7.7 其他权益工具投资

6.4.7.7.1 其他权益工具投资情况

注：本基金本报告期末未持有其他权益工具。

6.4.7.7.2 报告期末其他权益工具投资情况

注：本基金本报告期末未持有其他权益工具。

6.4.7.8 其他资产

注：本基金本报告期末未持有其他资产。

6.4.7.9 其他负债

单位：人民币元

项目	本期末 2023 年 6 月 30 日
应付券商交易单元保证金	-
应付赎回费	175.99
应付证券出借违约金	-
应付交易费用	1,242,496.58
其中：交易所市场	1,242,496.58
银行间市场	-
应付利息	-
预提费用	89,260.15
合计	1,331,932.72

6.4.7.10 实收基金

金额单位：人民币元

华泰柏瑞医疗健康 A

项目	本期 2023 年 1 月 1 日至 2023 年 6 月 30 日	
	基金份额（份）	账面金额
上年度末	211,222,470.70	211,222,470.70
本期申购	15,207,662.65	15,207,662.65
本期赎回（以“-”号填列）	-18,804,156.87	-18,804,156.87
基金拆分/份额折算前	-	-
基金拆分/份额折算调整	-	-
本期申购	-	-
本期赎回（以“-”号填列）	-	-
本期末	207,625,976.48	207,625,976.48

华泰柏瑞医疗健康 C

项目	本期 2023 年 1 月 1 日至 2023 年 6 月 30 日	
	基金份额（份）	账面金额
上年度末	29,354,733.74	29,354,733.74
本期申购	42,447,881.34	42,447,881.34
本期赎回（以“-”号填列）	-21,576,942.21	-21,576,942.21
基金拆分/份额折算前	-	-
基金拆分/份额折算调整	-	-
本期申购	-	-
本期赎回（以“-”号填列）	-	-
本期末	50,225,672.87	50,225,672.87

注：申购含转换入份额；赎回含转换出份额。

6.4.7.11 其他综合收益

注：本基金本报告期末未有其他综合收益。

6.4.7.12 未分配利润

单位：人民币元

华泰柏瑞医疗健康 A

项目	已实现部分	未实现部分	未分配利润合计
上年度末	271,610,713.41	218,629.97	271,829,343.38
本期利润	14,132,719.04	-40,597,341.71	-26,464,622.67
本期基金份额交易产生的变动数	-5,172,399.00	73,340.27	-5,099,058.73
其中：基金申购款	20,641,205.34	-184,672.00	20,456,533.34
基金赎回款	-25,813,604.34	258,012.27	-25,555,592.07
本期已分配利润	-	-	-
本期末	280,571,033.45	-40,305,371.47	240,265,661.98

华泰柏瑞医疗健康 C

项目	已实现部分	未实现部分	未分配利润合计
上年度末	49,355,064.80	-12,103,004.32	37,252,060.48
本期利润	-448,036.13	-5,909,982.05	-6,358,018.18
本期基金份额交易产生的变动数	38,574,395.73	-12,404,898.28	26,169,497.45
其中：基金申购款	75,388,101.56	-20,251,473.63	55,136,627.93
基金赎回款	-36,813,705.83	7,846,575.35	-28,967,130.48
本期已分配利润	-	-	-
本期末	87,481,424.40	-30,417,884.65	57,063,539.75

6.4.7.13 存款利息收入

单位：人民币元

项目	本期 2023年1月1日至2023年6月30日
活期存款利息收入	295,837.78
定期存款利息收入	-
其他存款利息收入	-
结算备付金利息收入	12,028.29
其他	1,943.75
合计	309,809.82

注：其他为结算保证金利息收入、直销申购款利息收入和期货备付金利息收入。

6.4.7.14 股票投资收益

6.4.7.14.1 股票投资收益项目构成

单位：人民币元

项目	本期 2023年1月1日至2023年6月30日
----	----------------------------

股票投资收益——买卖股票差价收入	15,536,214.26
股票投资收益——赎回差价收入	-
股票投资收益——申购差价收入	-
股票投资收益——证券出借差价收入	-
合计	15,536,214.26

6.4.7.14.2 股票投资收益——买卖股票差价收入

单位：人民币元

项目	本期
	2023年1月1日至2023年6月30日
卖出股票成交总额	706,045,186.98
减：卖出股票成本总额	688,359,840.96
减：交易费用	2,149,131.76
买卖股票差价收入	15,536,214.26

6.4.7.14.3 股票投资收益——证券出借差价收入

注：本基金本报告期内无股票投资收益——证券出借差价收入。

6.4.7.15 债券投资收益

6.4.7.15.1 债券投资收益项目构成

注：本基金本报告期内无债券投资收益。

6.4.7.15.2 债券投资收益——买卖债券差价收入

注：本基金本报告期内无债券投资收益——买卖债券差价收入。

6.4.7.15.3 债券投资收益——赎回差价收入

注：本基金本报告期内无债券投资收益——赎回差价收入。

6.4.7.15.4 债券投资收益——申购差价收入

注：本基金本报告期内无债券投资收益——申购差价收入。

6.4.7.16 资产支持证券投资收益

6.4.7.16.1 资产支持证券投资收益项目构成

注：本基金本报告期无资产支持证券投资收益。

6.4.7.16.2 资产支持证券投资收益——买卖资产支持证券差价收入

注：本基金本报告期无资产支持证券投资收益——买卖资产支持证券差价收入。

6.4.7.16.3 资产支持证券投资收益——赎回差价收入

注：本基金本报告期内无资产支持证券投资收益——赎回差价收入。

6.4.7.16.4 资产支持证券投资收益——申购差价收入

注：本基金本报告期内无资产支持证券投资收益——申购差价收入。

6.4.7.17 贵金属投资收益

6.4.7.17.1 贵金属投资收益项目构成

注：本基金本报告期无贵金属投资收益。

6.4.7.17.2 贵金属投资收益——买卖贵金属差价收入

注：本基金本报告期内无贵金属投资收益——买卖贵金属差价收入。

6.4.7.17.3 贵金属投资收益——赎回差价收入

注：本基金本报告期内无贵金属投资收益——赎回差价收入。

6.4.7.17.4 贵金属投资收益——申购差价收入

注：本基金本报告期内无贵金属投资收益——申购差价收入。

6.4.7.18 衍生工具收益

6.4.7.18.1 衍生工具收益——买卖权证差价收入

注：本基金本报告期无衍生工具收益。

6.4.7.18.2 衍生工具收益——其他投资收益

注：本基金本报告期无衍生工具收益——其他投资收益。

6.4.7.19 股利收益

单位：人民币元

项目	本期 2023年1月1日至2023年6月30日
股票投资产生的股利收益	2,695,368.34
其中：证券出借权益补偿收入	-
基金投资产生的股利收益	-
合计	2,695,368.34

6.4.7.20 公允价值变动收益

单位：人民币元

项目名称	本期 2023年1月1日至2023年6月30日
1. 交易性金融资产	-46,507,323.76
股票投资	-46,507,323.76
债券投资	-
资产支持证券投资	-
基金投资	-
贵金属投资	-
其他	-
2. 衍生工具	-
权证投资	-
3. 其他	-

减：应税金融商品公允价值变动产生的预估增值税	-
合计	-46,507,323.76

6.4.7.21 其他收入

单位：人民币元

项目	本期 2023年1月1日至2023年6月30日
基金赎回费收入	72,732.89
基金转换费收入	67,148.53
合计	139,881.42

注：1. 本基金的赎回费率按持有期间递减，赎回费总额不低于 25% 的部分归入基金财产。对持续持有期少于 7 日的投资者收取不低于 1.5% 的赎回费，并全额计入基金财产。

2. 本基金的转换费由申购补差费和转出基金的赎回费两部分构成，其中转出基金的不低于赎回费的 25% 归入转出基金的基金资产。

6.4.7.22 信用减值损失

注：本基金本报告期无信用减值损失。

6.4.7.23 其他费用

单位：人民币元

项目	本期 2023年1月1日至2023年6月30日
审计费用	29,752.78
信息披露费	59,507.37
证券出借违约金	-
证券组合费	457.43
银行间账户服务费	9,000.00
银行划款手续费	2,053.24
合计	100,770.82

6.4.7.24 分部报告

本基金以内部组织结构、管理要求、内部报告制度为依据确定经营分部，以经营分部为基础确定报告分部并披露分部信息。

经营分部是指本基金内同时满足下列条件的组成部分：(1) 该组成部分能够在日常活动中产生收入、发生费用；(2) 本基金管理人能够定期评价该组成部分的经营成果，以决定向其配置资源、评价其业绩；(3) 本基金能够取得该组成部分的财务状况、经营成果和现金流量等有关会计信息。如果两个或多个经营分部具有相似的经济特征，并且满足一定条件的，则合并为一个经营分部。

本基金目前以一个单一的经营分部运作，不需要进行分部报告的披露。

6.4.8 或有事项、资产负债表日后事项的说明

6.4.8.1 或有事项

截至资产负债表日，本基金并无须作披露的或有事项。

6.4.8.2 资产负债表日后事项

截至财务报表报出日，本基金并无须作披露的资产负债表日后事项。

6.4.9 关联方关系

6.4.9.1 本报告期存在控制关系或其他重大利害关系的关联方发生变化的情况

本报告期内存在控制关系或其他重大利害关系的关联方未发生变化。

6.4.9.2 本报告期与基金发生关联交易的各关联方

关联方名称	与本基金的关系
华泰柏瑞基金管理有限公司（“华泰柏瑞基金”）	基金管理人、注册登记机构、基金销售机构
中国建设银行股份有限公司（“中国建设银行”）	基金托管人、基金销售机构
华泰证券股份有限公司（“华泰证券”）	基金管理人的股东、基金销售机构
华泰联合证券有限责任公司（“华泰联合证券”）	基金管理人的股东的子公司

注：下述关联交易均在正常业务范围内按一般商业条款订立。

6.4.10 本报告期及上年度可比期间的关联方交易

6.4.10.1 通过关联方交易单元进行的交易

6.4.10.1.1 股票交易

金额单位：人民币元

关联方名称	本期 2023年1月1日至2023年6月30日		上年度可比期间 2022年1月1日至2022年6月30日	
	成交金额	占当期股票成交总额的比例（%）	成交金额	占当期股票成交总额的比例（%）
华泰证券	31,560.00	0.00	286,440,359.16	8.36

6.4.10.1.2 权证交易

注：本基金本报告期及上年度可比期间均未通过关联方交易单元进行权证交易。

6.4.10.1.3 应支付关联方的佣金

金额单位：人民币元

关联方名称	本期 2023年1月1日至2023年6月30日			
	当期佣金	占当期佣金总量的比例（%）	期末应付佣金余额	占期末应付佣金总额的比例（%）

华泰证券	18.94	0.00	-	-
关联方名称	上年度可比期间 2022年1月1日至2022年6月30日			
	当期佣金	占当期佣金总量的比例 (%)	期末应付佣金余额	占期末应付佣金总额的比例 (%)
华泰证券	266,196.23	8.51	-	-

注：1. 上述佣金参考市场价格经本基金的基金管理人与对方协商确定，以扣除由中国证券登记结算有限责任公司收取的证管费和经手费的净额列示。

2. 该类佣金协议的服务范围还包括佣金收取方为本基金提供的证券投资研究成果和市场信息服务等。

6.4.10.2 关联方报酬

6.4.10.2.1 基金管理费

单位：人民币元

项目	本期 2023年1月1日至2023年6月30日	上年度可比期间 2022年1月1日至2022年6月30日
当期发生的基金应支付的管理费	4,097,802.32	3,763,025.12
其中：支付销售机构的客户维护费	1,316,318.19	1,286,966.90

注：支付基金管理人华泰柏瑞基金管理有限公司的管理人报酬按前一日基金资产净值 1.50% 的年费率计提，逐日累计至每月月底，按月支付。其计算公式为：日管理人报酬 = 前一日基金资产净值 X 1.50% / 当年天数。

6.4.10.2.2 基金托管费

单位：人民币元

项目	本期 2023年1月1日至2023年6月30日	上年度可比期间 2022年1月1日至2022年6月30日
当期发生的基金应支付的托管费	682,966.98	627,170.85

注：支付基金托管人建设银行的托管费按前一日基金资产净值 0.25% 的年费率计提，逐日累计至每月月底，按月支付。其计算公式为：日托管费 = 前一日基金资产净值 X 0.25% / 当年天数。

6.4.10.2.3 销售服务费

单位：人民币元

获得销售服务费的各关联方名称	本期 2023年1月1日至2023年6月30日		
	当期发生的基金应支付的销售服务费		
	华泰柏瑞医疗健康 A	华泰柏瑞医疗健康 C	合计
华泰柏瑞基金管理有限公司	0.00	24,370.08	24,370.08

司			
合计	0.00	24,370.08	24,370.08
获得销售服务费的各关联方 名称	上年度可比期间 2022 年 1 月 1 日至 2022 年 6 月 30 日		
	当期发生的基金应支付的销售服务费		
	华泰柏瑞医疗健康 A	华泰柏瑞医疗健康 C	合计
华泰柏瑞基金管理有限公司	0.00	8,909.10	8,909.10
合计	0.00	8,909.10	8,909.10

注：本基金 A 类基金份额不收取销售服务费，C 类基金份额的销售服务费按前一日 C 类基金资产净值的 0.4% 的年费率计提，计算方法如下：

$$H = E \times 0.4\% \div \text{当年天数}$$

H 为 C 类基金份额每日应计提的销售服务费

E 为 C 类基金份额前一日的基金资产净值

C 类基金份额销售服务费每日计提，逐日累计至每月月底，按月支付，由基金托管人于次月前 5 个工作日内从基金资产中一次性支取。

6.4.10.3 与关联方进行银行间同业市场的债券(含回购)交易

注：本基金本报告期及上年度可比期间未发生与关联方进行的银行间同业市场的债券(含回购)交易。

6.4.10.4 报告期内转融通证券出借业务发生重大关联交易事项的说明

6.4.10.4.1 与关联方通过约定申报方式进行的适用固定期限费率的证券出借业务的情况

注：本基金本报告期及上年度可比期间未发生与关联方通过约定申报方式进行的适用固定期限费率的证券出借业务。

6.4.10.4.2 与关联方通过约定申报方式进行的适用市场化期限费率的证券出借业务的情况

注：本基金本报告期及上年度可比期间未发生与关联方通过约定申报方式进行的适用市场化期限费率的证券出借业务。

6.4.10.5 各关联方投资本基金的情况

6.4.10.5.1 报告期内基金管理人运用固有资金投资本基金的情况

注：本报告期内与上年度可比期间，基金管理人未投资本基金。

6.4.10.5.2 报告期末除基金管理人之外的其他关联方投资本基金的情况

注：本报告期末及上年度末，除基金管理人之外的其他关联方未投资本基金。

6.4.10.6 由关联方保管的银行存款余额及当期产生的利息收入

单位：人民币元

关联方名称	本期 2023年1月1日至2023年6月30日		上年度可比期间 2022年1月1日至2022年6月30日	
	期末余额	当期利息收入	期末余额	当期利息收入
中国建设银行	157,723,517.61	295,837.78	38,744,619.17	112,538.08

注：本基金的银行存款由基金托管人中国建设银行股份有限公司保管，按银行同业利率计息。

6.4.10.7 本基金在承销期内参与关联方承销证券的情况

金额单位：人民币元

本期 2023年1月1日至2023年6月30日					
关联方名称	证券代码	证券名称	发行方式	基金在承销期内买入	
				数量（单位：股/张）	总金额
华泰联合证券有限责任公司	301408.SZ	华人健康	网下申购	8,784	142,652.16
华泰联合证券有限责任公司	603291.SH	联合水务	网下申购	536	3,140.96
华泰联合证券有限责任公司	600925.SH	苏能股份	网下申购	8,960	55,372.80
华泰联合证券有限责任公司	603137.SH	恒尚节能	网下申购	1,382	21,973.80
华泰联合证券有限责任公司	688478.SH	晶升股份	网下申购	4,013	130,502.76
华泰联合证券有限责任公司	688469.SH	中芯集成	网下申购	55,197	314,070.93
华泰联合证券有限责任公司	688512.SH	慧智微	网下申购	7,209	150,812.28
华泰联合证券有限责任公司	688472.SH	阿特斯	网下申购	20,172	223,909.20
华泰联合证券有限责任公司	300804.SZ	广康生化	网下申购	2,257	95,809.65
华泰联合证券有限责任公司	688429.SH	时创能源	网下申购	3,452	66,278.40
上年度可比期间 2022年1月1日至2022年6月30日					
关联方名称	证券代码	证券名称	发行方式	基金在承销期内买入	
				数量（单位：股/张）	总金额

华泰联合证券有 限责任公司	301298	东利机械	网下申购	6,340	80,391.20
华泰联合证券有 限责任公司	301207	华兰疫苗	网下申购	3,345	190,263.60
华泰联合证券有 限责任公司	301256	华融化学	网下申购	18,308	147,379.40
华泰联合证券有 限责任公司	301160	翔楼新材	网下申购	3,918	123,652.08
华泰联合证券有 限责任公司	688046	药康生物	网下申购	12,070	271,937.10
华泰联合证券有 限责任公司	688209	英集芯	网下申购	6,822	165,297.06
华泰联合证券有 限责任公司	301153	中科江南	网下申购	3,973	133,810.64

6.4.10.8 其他关联交易事项的说明

注：本基金本报告期及上年度可比期间无须作说明的其他关联交易事项。

6.4.11 利润分配情况

注：本基金本报告期内未进行利润分配。

6.4.12 期末（2023年6月30日）本基金持有的流通受限证券

6.4.12.1 因认购新发/增发证券而于期末持有的流通受限证券

金额单位：人民币元

6.4.12.1.1 受限证券类别：股票										
证券 代码	证 券 名 称	成 功 认 购 日	受 限 期	流 通 受 限 类 型	认 购 价 格	期 末 估 值 单 价	数 量 （ 单 位： 股）	期 末 成 本 总 额	期 末 估 值 总 额	备 注
001282	三联锻造	2023年5月15日	6个月	新股锁定期内	27.93	33.03	105	2,932.65	3,468.15	-
001286	陕西能源	2023年3月31日	6个月	新股锁定期内	9.60	9.41	3,767	36,163.20	35,447.47	-
001287	中电港	2023年3月30日	6个月	新股锁定期内	11.88	21.02	661	7,852.68	13,894.22	-
001324	长青科	2023年5月12日	6个月	新股锁定期内	18.88	19.60	114	2,152.32	2,234.40	-

	技	日								
001328	登康口腔	2023年3月29日	6个月	新股锁定期内	20.68	25.49	145	2,998.60	3,696.05	-
001360	南矿集团	2023年3月31日	6个月	新股锁定期内	15.38	14.87	177	2,722.26	2,631.99	-
001367	海森药业	2023年3月30日	6个月	新股锁定期内	44.48	39.48	55	2,446.40	2,171.40	-
001380	华纬科技	2023年5月9日	6个月	新股锁定期内	28.84	30.78	170	4,902.80	5,232.60	-
300804	广康生化	2023年6月15日	6个月	新股锁定期内	42.45	32.97	226	9,593.70	7,451.22	-
301141	中科磁业	2023年3月27日	6个月	新股锁定期内	41.20	42.69	262	10,794.40	11,184.78	-
301157	华塑科技	2023年3月1日	6个月	新股锁定期内	56.50	52.93	150	8,475.00	7,939.50	-
301170	锡南科技	2023年6月16日	6个月	新股锁定期内	34.00	34.93	250	8,500.00	8,732.50	-
301261	恒工精密	2023年6月29日	1个月内(含)	新股未上市	36.90	36.90	1,973	72,803.70	72,803.70	-
301262	海看股份	2023年6月13日	6个月	新股锁定期内	30.22	25.50	646	19,522.12	16,473.00	-
301281	科源制	2023年3月28日	6个月	新股锁定期内	44.18	25.10	337	10,647.38	8,458.70	-

	药	日								
301291	明阳电气	2023年6月21日	6个月	新股锁定期内	38.13	31.03	764	29,131.32	23,706.92	-
301292	海科新源	2023年6月29日	1个月内(含)	新股未上市	19.99	19.99	5,824	116,421.76	116,421.76	-
301293	三博脑科	2023年4月25日	6个月	新股锁定期内	29.60	71.42	333	9,856.80	23,782.86	-
301295	美硕科技	2023年6月19日	6个月	新股锁定期内	37.40	36.07	215	8,041.00	7,755.05	-
301301	川宁生物	2022年12月20日	6个月	新股锁定期内	5.00	8.96	3,574	17,870.00	32,023.04	-
301305	朗坤环境	2023年5月15日	6个月	新股锁定期内	25.25	19.69	753	19,013.25	14,826.57	-
301307	美利信	2023年4月14日	6个月	新股锁定期内	32.34	31.86	504	16,299.36	16,057.44	-
301315	威士顿	2023年6月13日	6个月	新股锁定期内	32.29	51.12	226	7,297.54	11,553.12	-
301317	鑫磊股份	2023年1月12日	6个月	新股锁定期内	20.67	26.17	694	14,344.98	18,161.98	-
301320	豪江智能	2023年6月1日	6个月	新股锁定期内	13.06	20.62	642	8,384.52	13,238.04	-
301323	新莱福	2023年5月29日	6个月	新股锁定期内	39.06	39.36	228	8,905.68	8,974.08	-

		日								
301325	曼恩斯特	2023年5月4日	6个月	新股锁定期内	76.80	107.95	296	22,732.80	31,953.20	-
301332	德尔玛	2023年5月9日	6个月	新股锁定期内	14.81	13.73	1,122	16,616.82	15,405.06	-
301337	亚华电子	2023年5月16日	6个月	新股锁定期内	32.60	30.37	232	7,563.20	7,045.84	-
301345	涛涛车业	2023年3月10日	6个月	新股锁定期内	73.45	46.64	199	14,616.55	9,281.36	-
301355	南王科技	2023年6月2日	6个月	新股锁定期内	17.55	16.75	563	9,880.65	9,430.25	-
301357	北方长龙	2023年4月11日	6个月	新股锁定期内	50.00	48.39	190	9,500.00	9,194.10	-
301358	湖南裕能	2023年2月1日	6个月	新股锁定期内	23.77	42.89	687	16,329.99	29,465.43	-
301360	荣旗科技	2023年4月17日	6个月	新股锁定期内	71.88	92.60	134	9,631.92	12,408.40	-
301373	凌玮科技	2023年1月20日	6个月	新股锁定期内	33.73	31.85	277	9,343.21	8,822.45	-
301376	致欧科技	2023年6月14日	6个月	新股锁定期内	24.66	22.51	420	10,357.20	9,454.20	-
301382	蜂助手	2023年5月9日	6个月	新股锁定期内	23.80	32.84	408	9,710.40	13,398.72	-

		日								
301386	未来电器	2023年3月21日	6个月	新股锁定期内	29.99	23.79	378	11,336.22	8,992.62	-
301397	溯联股份	2023年6月15日	6个月	新股锁定期内	53.27	40.20	349	18,591.23	14,029.80	-
301399	英特科技	2023年5月16日	6个月	新股锁定期内	43.99	51.57	293	12,889.07	15,110.01	-
301408	华人健康	2023年2月22日	6个月	新股锁定期内	16.24	16.95	879	14,274.96	14,899.05	-
301419	阿莱德	2023年2月2日	6个月	新股锁定期内	24.80	43.85	330	8,184.00	14,470.50	-
301428	世纪恒通	2023年5月10日	6个月	新股锁定期内	26.35	30.60	229	6,034.15	7,007.40	-
301429	森泰股份	2023年4月10日	6个月	新股锁定期内	28.75	21.02	499	14,346.25	10,488.98	-
301439	泓淋电力	2023年3月10日	6个月	新股锁定期内	19.99	16.90	633	12,653.67	10,697.70	-
301486	致尚科技	2023年6月30日	1个月内(含)	新股未上市	57.66	57.66	3,374	194,544.84	194,544.84	-
301488	豪恩汽电	2023年6月26日	6个月	新股锁定期内	39.78	39.78	262	10,422.36	10,422.36	-
301488	豪恩汽	2023年6月26日	1个月内(含)	新股未上市	39.78	39.78	2,356	93,721.68	93,721.68	-

	电	日								
601061	中信金属	2023年3月30日	6个月	新股锁定期内	6.58	7.58	1,561	10,271.38	11,832.38	-
601065	江盐集团	2023年3月31日	6个月	新股锁定期内	10.36	11.84	554	5,739.44	6,559.36	-
601133	柏诚股份	2023年3月31日	6个月	新股锁定期内	11.66	12.26	487	5,678.42	5,970.62	-
603125	常青科技	2023年3月30日	6个月	新股锁定期内	25.98	24.53	160	4,156.80	3,924.80	-
603135	中重科技	2023年3月29日	6个月	新股锁定期内	17.80	17.89	502	8,935.60	8,980.78	-
603137	恒尚节能	2023年4月10日	6个月	新股锁定期内	15.90	17.09	139	2,210.10	2,375.51	-
603172	万丰股份	2023年4月28日	6个月	新股锁定期内	14.58	16.13	122	1,778.76	1,967.86	-
688146	中船特气	2023年4月13日	6个月	新股锁定期内	36.15	38.13	478	17,279.70	18,226.14	-
688249	晶合集成	2023年4月24日	6个月	新股锁定期内	19.86	18.06	3,085	61,268.10	55,715.10	-
688352	颀中科技	2023年4月11日	6个月	新股锁定期内	12.10	12.07	1,496	18,101.60	18,056.72	-
688361	中科飞	2023年5月12日	6个月	新股锁定期内	23.60	64.67	489	11,540.40	31,623.63	-

	测	日								
688429	时创能源	2023年6月20日	6个月	新股锁定期内	19.20	25.53	346	6,643.20	8,833.38	-
688433	华曙高科	2023年4月7日	6个月	新股锁定期内	26.66	31.50	418	11,143.88	13,167.00	-
688443	智翔金泰	2023年6月13日	6个月	新股锁定期内	37.88	29.49	1,023	38,751.24	30,168.27	-
688458	美芯晟	2023年5月15日	6个月	新股锁定期内	75.00	90.76	214	16,050.00	19,422.64	-
688469	中芯集成	2023年4月28日	6个月	新股锁定期内	5.69	5.41	5,520	31,408.80	29,863.20	-
688472	阿特斯	2023年6月2日	6个月	新股锁定期内	11.10	17.04	2,018	22,399.80	34,386.72	-
688478	晶升股份	2023年4月13日	6个月	新股锁定期内	32.52	42.37	402	13,073.04	17,032.74	-
688479	友车科技	2023年5月4日	6个月	新股锁定期内	33.99	29.49	332	11,284.68	9,790.68	-
688484	南芯科技	2023年3月28日	6个月	新股锁定期内	39.99	36.71	504	20,154.96	18,501.84	-
688507	索辰科技	2023年4月10日	6个月	新股锁定期内	245.56	122.11	129	21,363.72	15,752.19	-
688512	慧智微	2023年5月8日	6个月	新股锁定期内	20.92	19.16	721	15,083.32	13,814.36	-

		日								
688523	航天环宇	2023年5月26日	6个月	新股锁定期内	21.86	23.85	472	10,317.92	11,257.20	-
688531	日联科技	2023年3月24日	6个月	新股锁定期内	152.38	135.97	191	29,104.58	25,970.27	-
688535	华海诚科	2023年3月28日	6个月	新股锁定期内	35.00	51.23	161	5,635.00	8,248.03	-
688543	国科军工	2023年6月14日	6个月	新股锁定期内	43.67	53.05	342	14,935.14	18,143.10	-
688552	航天南湖	2023年5月8日	6个月	新股锁定期内	21.17	23.50	683	14,459.11	16,050.50	-
688562	航天软件	2023年5月15日	6个月	新股锁定期内	12.68	22.31	726	9,205.68	16,197.06	-
688581	安杰思	2023年5月12日	6个月	新股锁定期内	125.80	118.03	135	16,983.00	15,934.05	-
688582	芯动联科	2023年6月21日	6个月	新股锁定期内	26.74	40.68	614	16,418.36	24,977.52	-
688593	新相微	2023年5月25日	6个月	新股锁定期内	11.18	14.59	959	10,721.62	13,991.81	-
688603	天承科技	2023年6月30日	1个月内(含)	新股未上市	55.00	55.00	1,391	76,505.00	76,505.00	-
688620	安凯微	2023年6月15日	6个月	新股锁定期内	10.68	12.34	1,016	10,850.88	12,537.44	-

		日								
688623	双元科技	2023年5月31日	6个月	新股锁定期内	125.88	86.79	147	18,504.36	12,758.13	-
688629	华丰科技	2023年6月16日	6个月	新股锁定期内	9.26	18.59	708	6,556.08	13,161.72	-
688631	莱斯信息	2023年6月19日	6个月	新股锁定期内	25.28	29.87	336	8,494.08	10,036.32	-

注：1、根据中国证监会《上市公司证券发行注册管理办法》，基金参与上市公司向特定对象发行股票所获得的股票，自发行结束之日起 6 个月内不得转让。

2、基金还可作为特定投资者，认购首次公开发行股票时公司股东公开发售股份，所认购的股份自发行结束之日起 12 个月内不得转让。

3、根据《上海证券交易所科创板上市公司股东以向特定机构投资者询价转让和配售方式减持股份实施细则》，基金通过询价转让受让的股份，在受让后 6 个月内不得转让。

4、基金可使用以基金名义开设的股票账户，选择网上或者网下一种方式进行新股申购。其中基金参与网下申购获得的设定限售期的新股或作为战略投资者参与配售获得的新股，在新股上市后的约定期限内不能自由转让；基金参与网上申购获配的新股，从新股获配日至新股上市日之间不能自由转让。

6.4.12.2 期末持有的暂时停牌等流通受限股票

注：本基金本期末未持有暂时停牌的流通受限股票。

6.4.12.3 期末债券正回购交易中作为抵押的债券

6.4.12.3.1 银行间市场债券正回购

注：截止本报告期末，本基金从事银行间市场债券正回购交易形成的卖出回购证券余额 0 元，无债券作为质押。

6.4.12.3.2 交易所市场债券正回购

注：截止本报告期末，本基金从事交易所市场债券正回购交易形成的卖出回购证券余额 0 元，无债券作为质押。

6.4.12.4 期末参与转融通证券出借业务的证券

注：本基金本报告期末未参与转融通证券出借业务。

6.4.13 金融工具风险及管理

6.4.13.1 风险管理政策和组织架构

本基金为混合型基金，其预期的风险和收益高于货币市场基金、债券型基金，低于股票型基金。本基金投资的金融工具主要包括股票投资和债券投资等。本基金在日常经营活动中面临的与这些金融工具相关的风险主要包括信用风险、流动性风险及市场风险。本基金的基金管理人从事风险管理的主要目标是争取将相对风险控制在限定的范围之内，使本基金在风险和收益之间取得最佳的平衡以实现“风险和收益相匹配”的风险收益目标。

本基金的基金管理人建立的风险管理体系由“组织、制度、流程和报告”等四个方面构成。组织是指公司的风险管理组织架构包括董事会下设的风险管理与审计委员会、公司管理层的风险控制委员会、风险管理部和合规法律部以及公司各业务部门，董事会对建立基金风险管理内部控制系统和维持其有效性承担最终责任；制度是指风险管理相关的规章制度，是对组织职能及其工作流程等的具体规定；流程是风险管理的工作流程，它详细规定了各部门之间风险管理工作的内容和程序；报告是对流程的必要反映和记录，既是风险管理工作的重要环节，也是对风险管理工作的总结和披露。

本基金的基金管理人对于金融工具的风险管理方法主要是通过定性分析和定量分析的方法去估测各种风险产生的可能损失。从定性分析的角度出发，判断风险损失的严重程度和出现同类风险损失的频度。而从定量分析的角度出发，根据本基金的投资目标，结合基金资产所运用金融工具特征，通过特定的风险量化指标、模型，日常的量化报告，确定风险损失的限度和相应置信程度，及时可靠地对各种风险进行监督、检查和评估，并通过相应决策，将风险控制在可承受的范围内。

6.4.13.2 信用风险

信用风险是指基金在交易过程中因交易对手未履行合约责任，或者基金所投资证券之发行人出现违约、拒绝支付到期本息等情况，导致基金资产损失和收益变化的风险。

本基金的基金管理人在交易前对交易对手的资信状况进行了充分的评估。本基金的银行存款存放在本基金的托管人中国建设银行，因而与银行存款相关的信用风险不重大。本基金在交易所进行的交易均以中国证券登记结算有限责任公司为交易对手完成证券交收和款项清算，违约风险可能性很小；在银行间同业市场进行交易前均对交易对手进行信用评估并对证券交割方式进行限制以控制相应的信用风险。

本基金的基金管理人建立了信用风险管理流程，通过对投资品种信用等级评估来控制证券发行人的信用风险，且通过分散化投资以分散信用风险。

于 2023 年 6 月 30 日，本基金无债券投资(2022 年 12 月 31 日：同)。

6.4.13.3 流动性风险

流动性风险是指基金在履行与金融负债有关的义务时遇到资金短缺的风险。本基金的流动性风险一方面来自于基金份额持有人可随时要求赎回其持有的基金份额，另一方面来自于投资品种所处的交易市场不活跃而带来的变现困难或因投资集中而无法在市场出现剧烈波动的情况下以合理的价格变现。

针对兑付赎回资金的流动性风险，本基金的基金管理人每日对本基金的申购赎回情况进行严密监控并预测流动性需求，保持基金投资组合中的可用现金头寸与之相匹配。本基金的基金管理人在基金合同中设计了巨额赎回条款，约定在非常情况下赎回申请的处理方式，控制因开放申购赎回模式带来的流动性风险，有效保障基金持有人利益。

于 2023 年 6 月 30 日，本基金所承担的全部金融负债的合同约定到期日均为一个月以内且不计息，可赎回基金份额净值(净资产)无固定到期日且不计息，因此账面余额即为未折现的合约到期现金流量。

6.4.13.3.1 报告期内本基金组合资产的流动性风险分析

本基金的基金管理人在基金运作过程中严格按照《公开募集证券投资基金运作管理办法》及《公开募集开放式证券投资基金流动性风险管理规定》等法规的要求对本基金组合资产的流动性风险进行管理，通过独立的风险管理部门对本基金的组合持仓集中度指标、流通受限制的投资品种比例以及组合在短期内变现能力的综合指标等流动性指标进行持续的监测和分析。

本基金投资于一家公司发行的证券市值不超过基金资产净值的 10%，且本基金与由本基金的基金管理人管理的其他基金共同持有一家发行的证券不得超过该证券的 10%。本基金与由本基金的基金管理人管理的其他开放式基金共同持有一家上市公司发行的可流通股票不得超过该上市公司可流通股票的 15%，本基金与由本基金的基金管理人管理的全部投资组合持有一家上市公司发行的可流通股票，不得超过该上市公司可流通股票的 30%(完全按照有关指数构成比例进行证券投资的开放式基金及中国证监会认定的特殊投资组合不受上述比例限制)。

本基金所持部分证券在证券交易所上市，其余亦可在银行间同业市场交易，部分基金资产流通暂时受限制不能自由转让的情况参见附注 6.4.12。此外，本基金可通过卖出回购金融资产方式借入短期资金应对流动性需求，其上限一般不超过基金持有的债券投资的公允价值。本基金主动投资于流动性受限资产的市值合计不得超过基金资产净值的 15%。于 2023 年 6 月 30 日，本基金持有的流动性受限资产的估值占基金资产净值的比例符合法律法规的相关要求。

本基金的基金管理人每日对基金组合资产中 7 个工作日可变现资产的可变现价值进行审慎评

估与测算，确保每日确认的净赎回申请不得超过 7 个工作日可变现资产的可变现价值。

同时，本基金的基金管理人通过合理分散逆回购交易的到期日与交易对手的集中度；按照穿透原则对交易对手的财务状况、偿付能力及杠杆水平等进行必要的尽职调查与严格的准入管理，以及对不同的交易对手实施交易额度管理并进行动态调整等措施严格管理本基金从事逆回购交易的流动性风险和交易对手风险。此外，本基金的基金管理人建立了逆回购交易质押品管理制度：根据质押品的资质确定质押率水平；持续监测质押品的风险状况与价值变动以确保质押品按公允价值计算足额；并在与私募类证券资管产品及中国证监会认定的其他主体为交易对手开展逆回购交易时，可接受质押品的资质要求与基金合同约定的投资范围保持一致。

6.4.13.4 市场风险

市场风险是指基金所持金融工具的公允价值或未来现金流量因所处市场各类价格因素的变动而发生波动的风险，包括利率风险、外汇风险和其他价格风险。

6.4.13.4.1 利率风险

利率风险是指金融工具的公允价值或未来现金流量受市场利率变动而发生波动的风险。利率敏感性金融工具均面临由于市场利率上升而导致公允价值下降的风险，其中浮动利率类金融工具还面临每个付息期间结束根据市场利率重新定价时对于未来现金流影响的风险。

本基金的基金管理人定期对本基金面临的利率敏感性缺口进行监控，并通过调整投资组合的久期等方法对上述利率风险进行管理。

6.4.13.4.1.1 利率风险敞口

单位：人民币元

本期末 2023年6月30 日	1个月以内	1-3个月	3个月-1年	1-5年	5年以上	不计息	合计
资产							
银行存款	157,723,517.61	-	-	-	-	-	157,723,517.61
结算备付金	514,407.21	-	-	-	-	-	514,407.21
存出保证金	212,279.60	-	-	-	-	-	212,279.60
交易性金融资产	-	-	-	-	-	420,868,846.48	420,868,846.48
应收股利	-	-	-	-	-	16,398.77	16,398.77
应收申购款	-	-	-	-	-	82,559.31	82,559.31
资产总计	158,450,204.42	-	-	-	-	420,967,804.56	579,418,008.98
负债							
应付赎回款	-	-	-	-	-	298,921.77	298,921.77
应付管理人报酬	-	-	-	-	-	695,500.27	695,500.27
应付托管费	-	-	-	-	-	115,916.70	115,916.70
应付清算款	-	-	-	-	-	21,759,107.81	21,759,107.81

应付销售服务费	-	-	-	-	-	35,778.63	35,778.63
其他负债	-	-	-	-	-	1,331,932.72	1,331,932.72
负债总计	-	-	-	-	-	24,237,157.90	24,237,157.90
利率敏感度缺口	158,450,204.42	-	-	-	-	-396,730,646.66	555,180,851.08
上年度末 2022 年 12 月 31 日	1 个月以内	1-3 个月	3 个月-1 年	1-5 年	5 年以上	不计息	合计
资产							
银行存款	109,834,617.91	-	-	-	-	-	109,834,617.91
结算备付金	2,809,817.17	-	-	-	-	-	2,809,817.17
存出保证金	270,364.65	-	-	-	-	-	270,364.65
交易性金融资产	-	-	-	-	-	-441,098,056.46	441,098,056.46
应收申购款	-	-	-	-	-	202,518.96	202,518.96
资产总计	112,914,799.73	-	-	-	-	-441,300,575.42	554,215,375.15
负债							
应付赎回款	-	-	-	-	-	1,403,075.33	1,403,075.33
应付管理人报酬	-	-	-	-	-	680,910.04	680,910.04
应付托管费	-	-	-	-	-	113,485.00	113,485.00
应付清算款	-	-	-	-	-	5.58	5.58
应付销售服务费	-	-	-	-	-	21,398.24	21,398.24
应交税费	-	-	-	-	-	1.16	1.16
其他负债	-	-	-	-	-	2,337,891.50	2,337,891.50
负债总计	-	-	-	-	-	4,556,766.85	4,556,766.85
利率敏感度缺口	112,914,799.73	-	-	-	-	-436,743,808.57	549,658,608.30

注：表中所示为本基金资产及负债的账面价值，并按照合约规定的利率重新定价日或到期日孰早者予以分类。

6.4.13.4.1.2 利率风险的敏感性分析

注：于 2023 年 6 月 30 日，本基金未持有交易性债券投资(2022 年 12 月 31 日：同)，因此市场利率的变动对于本基金资产净值无重大影响(2022 年 12 月 31 日：同)。

6.4.13.4.2 外汇风险

外汇风险是指金融工具的公允价值或未来现金流量因外汇汇率变动而发生波动的风险。本基金持有不以记账本位币人民币计价的资产，因此存在相应的外汇风险。本基金管理人每日对本基金的外汇头寸进行监控。

6.4.13.4.2.1 外汇风险敞口

单位：人民币元

项目	本期末 2023 年 6 月 30 日			合计
	美元 折合人民币	港币 折合人民币元	其他币种 折合人民币元	

	元			
以外币计价的资产				
交易性金融资产	-	10,798,563.88	-	10,798,563.88
资产合计	-	10,798,563.88	-	10,798,563.88
以外币计价的负债				
负债合计	-	-	-	-
资产负债表外汇风险敞口净额	-	10,798,563.88	-	10,798,563.88
	上年度末 2022 年 12 月 31 日			
项目	美元 折合人民币 元	港币 折合人民币元	其他币种 折合人民币元	合计
以外币计价的资产				
交易性金融资产	-	25,404,011.50	-	25,404,011.50
资产合计	-	25,404,011.50	-	25,404,011.50
以外币计价的负债				
负债合计	-	-	-	-
资产负债表外汇风险敞口净额	-	25,404,011.50	-	25,404,011.50

6.4.13.4.2.2 外汇风险的敏感性分析

假设	除汇率以外的其他市场变量保持不变		
分析	相关风险变量的变动	对资产负债表日基金资产净值的影响金额（单位：人民币元）	
		本期末（2023 年 6 月 30 日）	上年度末（2022 年 12 月 31 日）
	所有外币相对人民币升值 5%	539,928.19	1,270,200.58
	所有外币相对人民币贬值 5%	-539,928.19	-1,270,200.58

6.4.13.4.3 其他价格风险

其他价格风险是指基金所持金融工具的公允价值或未来现金流量因除市场利率和外汇汇率以

外的市场价格因素变动而发生波动的风险。本基金主要投资于证券交易所上市或银行间同业市场交易的股票和债券，所面临的其他价格风险来源于单个证券发行主体自身经营情况或特殊事项的影响，也可能来源于证券市场整体波动的影响。

本基金严格按照基金合同中对投资组合比例的要求进行资产配置，通过投资组合的分散化降低其他价格风险。此外，本基金的基金管理人每日对本基金所持有的证券价格实施监控，定期运用多种定量方法对基金进行风险度量，及时可靠地对风险进行跟踪和控制。

6.4.13.4.3.1 其他价格风险敞口

金额单位：人民币元

项目	本期末 2023年6月30日		上年度末 2022年12月31日	
	公允价值	占基金资产净值 比例 (%)	公允价值	占基金资产净值 比例 (%)
交易性金融资产—股票投资	420,868,846.48	75.81	441,098,056.46	80.25
交易性金融资产—基金投资	-	-	-	-
交易性金融资产—贵金属投资	-	-	-	-
衍生金融资产—权证投资	-	-	-	-
其他	-	-	-	-
合计	420,868,846.48	75.81	441,098,056.46	80.25

6.4.13.4.3.2 其他价格风险的敏感性分析

假设	除中证医药卫生指数以外的其他市场变量保持不变		
分析	相关风险变量的变动	对资产负债表日基金资产净值的影响金额（单位：人民币元）	
		本期末（2023年6月30日）	上年度末（2022年12月31日）
	中证医药卫生指数上升5%	19,043,272.51	21,578,474.56
中证医药卫生指数下降5%	-19,043,272.51	-21,578,474.56	

6.4.14 公允价值

6.4.14.1 金融工具公允价值计量的方法

公允价值计量结果所属的层次，由对公允价值计量整体而言具有重要意义的输入值所属的最低层次决定：

第一层次：相同资产或负债在活跃市场上未经调整的报价。

第二层次：除第一层次输入值外相关资产或负债直接或间接可观察的输入值。

第三层次：相关资产或负债的不可观察输入值。

6.4.14.2 持续的以公允价值计量的金融工具

6.4.14.2.1 各层次金融工具的公允价值

单位：人民币元

公允价值计量结果所属的层次	本期末 2023 年 6 月 30 日	上年度末 2022 年 12 月 31 日
第一层次	419,210,570.96	439,586,081.79
第二层次	564,419.34	-
第三层次	1,093,856.18	1,511,974.67
合计	420,868,846.48	441,098,056.46

6.4.14.2.2 公允价值所属层次间的重大变动

本基金以导致各层次之间转换的事项发生日为确认各层次之间转换的时点。

对于证券交易所上市的股票和债券，若出现重大事项停牌、交易不活跃（包括涨跌停时的交易不活跃）、或属于非公开发行等情况，本基金不会于停牌日至交易恢复活跃日期间、交易不活跃期间及限售期间将相关股票和债券的公允价值列入第一层次；并根据估值调整中采用的不可观察输入值对于公允价值的影响程度，确定相关股票和债券公允价值应属第二层次还是第三层次。

6.4.14.3 非持续的以公允价值计量的金融工具的说明

于 2023 年 6 月 30 日，本基金未持有非持续的以公允价值计量的金融资产（2022 年 12 月 31 日：同）。

6.4.14.4 不以公允价值计量的金融工具的相关说明

不以公允价值计量的金融资产和负债主要包括应收款项和其他金融负债，其账面价值与公允价值相差很小。

6.4.15 有助于理解和分析会计报表需要说明的其他事项

截至资产负债表日，本基金无需要说明的其他重要事项。

§ 7 投资组合报告

7.1 期末基金资产组合情况

金额单位：人民币元

序号	项目	金额	占基金总资产的比例 (%)
1	权益投资	420,868,846.48	72.64
	其中：股票	420,868,846.48	72.64
2	基金投资	-	-
3	固定收益投资	-	-
	其中：债券	-	-
	资产支持证券	-	-
4	贵金属投资	-	-
5	金融衍生品投资	-	-
6	买入返售金融资产	-	-
	其中：买断式回购的买入返售金融资产	-	-
7	银行存款和结算备付金合计	158,237,924.82	27.31
8	其他各项资产	311,237.68	0.05
9	合计	579,418,008.98	100.00

注：通过港股通交易机制投资的港股公允价值为人民币 10,798,563.88 元，占基金资产净值的比例为 1.95%。

7.2 报告期末按行业分类的股票投资组合

7.2.1 报告期末按行业分类的境内股票投资组合

金额单位：人民币元

代码	行业类别	公允价值 (元)	占基金资产净值比例 (%)
A	农、林、牧、渔业	-	-
B	采矿业	89,845.96	0.02
C	制造业	309,796,984.53	55.80
D	电力、热力、燃气及水生产和供应业	95,619.04	0.02
E	建筑业	56,664.63	0.01
F	批发和零售业	21,436,814.90	3.86
G	交通运输、仓储和邮政业	13,196.70	0.00
H	住宿和餐饮业	-	-
I	信息传输、软件和信息技术服务业	1,353,590.87	0.24
J	金融业	52,729.82	0.01

K	房地产业	-	-
L	租赁和商务服务业	16,095.13	0.00
M	科学研究和技术服务业	38,977,136.06	7.02
N	水利、环境和公共设施管理业	112,456.01	0.02
O	居民服务、修理和其他服务业	-	-
P	教育	-	-
Q	卫生和社会工作	37,955,424.57	6.84
R	文化、体育和娱乐业	113,724.38	0.02
S	综合	-	-
	合计	410,070,282.60	73.86

7.2.2 报告期末按行业分类的港股通投资股票投资组合

行业类别	公允价值（人民币）	占基金资产净值比例（%）
10 能源	-	-
15 原材料	-	-
20 工业	-	-
25 可选消费	-	-
30 主要消费	2,906,892.30	0.52
35 医药卫生	7,891,671.58	1.42
40 金融	-	-
45 信息技术	-	-
50 通信服务	-	-
55 公用事业	-	-
合计	10,798,563.88	1.95

注：以上分类采用中证行业分类标准。

7.3 期末按公允价值占基金资产净值比例大小排序的所有股票投资明细

金额单位：人民币元

序号	股票代码	股票名称	数量（股）	公允价值（元）	占基金资产净值比例（%）
1	688621	阳光诺和	601,724	35,393,405.68	6.38
2	300122	智飞生物	675,580	29,860,636.00	5.38
3	300015	爱尔眼科	1,263,911	23,445,549.05	4.22
4	688212	澳华内镜	322,229	21,879,349.10	3.94
5	688271	联影医疗	129,322	17,847,729.22	3.21
6	603309	维力医疗	1,112,188	17,205,548.36	3.10
7	600276	恒瑞医药	359,070	17,199,453.00	3.10
8	300203	聚光科技	762,633	15,458,570.91	2.78
9	300396	迪瑞医疗	461,510	14,994,459.90	2.70
10	002044	美年健康	1,672,700	11,892,897.00	2.14
11	300896	爱美客	25,191	11,208,735.45	2.02
12	688278	特宝生物	248,917	10,929,945.47	1.97
13	688114	华大智造	124,333	10,762,264.48	1.94
14	688235	百济神州	97,131	10,597,963.41	1.91

15	688351	微电生理	532,223	10,362,381.81	1.87
16	300049	福瑞股份	445,900	10,255,700.00	1.85
17	688076	诺泰生物	232,607	8,276,157.06	1.49
18	603939	益丰药房	221,102	8,180,774.00	1.47
19	600529	山东药玻	298,000	8,111,560.00	1.46
20	002250	联化科技	747,700	7,820,942.00	1.41
21	603233	大参林	264,000	7,394,640.00	1.33
22	688085	三友医疗	249,965	6,564,080.90	1.18
23	002223	鱼跃医疗	180,600	6,499,794.00	1.17
24	601567	三星医疗	439,300	5,548,359.00	1.00
25	002653	海思科	234,300	5,529,480.00	1.00
26	000153	丰原药业	542,670	5,480,967.00	0.99
27	688016	心脉医疗	30,013	5,398,738.44	0.97
28	000915	华特达因	151,600	5,349,964.00	0.96
29	301017	漱玉平民	273,055	5,198,967.20	0.94
30	603301	振德医疗	165,100	4,890,262.00	0.88
31	601089	福元医药	298,400	4,863,920.00	0.88
32	688687	凯因科技	157,611	4,649,524.50	0.84
33	688581	安杰思	37,699	4,617,148.41	0.83
34	300132	青松股份	758,600	4,301,262.00	0.77
35	300357	我武生物	97,902	3,292,444.26	0.59
36	688046	药康生物	155,685	3,018,732.15	0.54
37	02367	巨子生物	90,600	2,906,892.30	0.52
38	06606	诺辉健康	105,000	2,647,696.07	0.48
39	002864	盘龙药业	58,100	2,450,077.00	0.44
40	002219	新里程	517,403	2,338,661.56	0.42
41	002675	东诚药业	149,000	2,191,790.00	0.39
42	688617	惠泰医疗	5,730	2,141,587.50	0.39
43	02162	康诺亚-B	53,874	2,031,533.70	0.37
44	300841	康华生物	30,400	2,003,056.00	0.36
45	002252	上海莱士	158,400	1,189,584.00	0.21
46	01177	中国生物制药	371,000	1,166,406.12	0.21
47	688331	荣昌生物	20,200	1,126,150.00	0.20
48	09926	康方生物	32,414	1,056,436.86	0.19
49	600129	太极集团	15,100	898,299.00	0.16
50	301162	国能日新	8,960	706,764.80	0.13
51	600161	天坛生物	20,000	543,000.00	0.10
52	000963	华东医药	12,100	524,777.00	0.09
53	603811	诚意药业	40,880	508,138.40	0.09
54	600420	国药现代	43,500	491,115.00	0.09
55	688361	中科飞测	4,882	396,286.56	0.07
56	688047	龙芯中科	3,399	390,171.21	0.07
57	688050	爱博医疗	1,774	364,255.42	0.07

58	301325	曼恩斯特	2,954	336,294.20	0.06
59	03759	康龙化成	15,000	334,678.74	0.06
60	688147	微导纳米	6,293	332,144.54	0.06
61	688293	奥浦迈	6,853	326,682.51	0.06
62	09996	沛嘉医疗-B	56,000	318,046.22	0.06
63	09966	康宁杰瑞制药-B	45,000	310,338.47	0.06
64	301293	三博脑科	3,324	278,316.96	0.05
65	300595	欧普康视	8,400	253,596.00	0.05
66	301297	富乐德	10,147	228,408.97	0.04
67	301486	致尚科技	3,374	194,544.84	0.04
68	688552	航天南湖	6,826	171,406.97	0.03
69	688084	晶品特装	1,875	162,881.25	0.03
70	688629	华丰科技	7,073	160,957.02	0.03
71	301332	德尔玛	11,211	159,576.87	0.03
72	301320	豪江智能	6,416	155,624.88	0.03
73	301382	蜂助手	4,080	155,284.80	0.03
74	301360	荣旗科技	1,340	138,170.08	0.02
75	688620	安凯微	10,157	135,209.66	0.02
76	301292	海科新源	5,824	116,421.76	0.02
77	688381	帝奥微	3,487	112,560.36	0.02
78	301313	凡拓数创	2,464	104,301.12	0.02
79	301488	豪恩汽电	2,618	104,144.04	0.02
80	688251	井松智能	3,392	103,456.00	0.02
81	688227	品高股份	4,164	103,392.12	0.02
82	688429	时创能源	3,452	98,752.08	0.02
83	301386	未来电器	3,776	94,554.26	0.02
84	301231	荣信文化	2,744	92,308.16	0.02
85	301170	锡南科技	2,496	92,283.70	0.02
86	301281	科源制药	3,367	88,390.10	0.02
87	301428	世纪恒通	2,289	80,343.40	0.01
88	301227	森鹰窗业	2,840	78,753.20	0.01
89	300804	广康生化	2,257	77,134.83	0.01
90	688603	天承科技	1,391	76,505.00	0.01
91	301261	恒工精密	1,973	72,803.70	0.01
92	688517	金冠电气	2,892	63,508.32	0.01
93	688249	晶合集成	3,085	55,715.10	0.01
94	600925	苏能股份	8,960	55,283.20	0.01
95	688718	唯赛勃	3,145	54,439.95	0.01
96	301153	中科江南	716	53,671.36	0.01
97	300979	华利集团	925	45,084.50	0.01
98	001286	陕西能源	3,767	35,447.47	0.01
99	688472	阿特斯	2,018	34,386.72	0.01
100	301095	广立微	397	32,812.05	0.01

101	301301	川宁生物	3,574	32,023.04	0.01
102	688326	经纬恒润	220	31,765.80	0.01
103	001338	永顺泰	1,649	30,407.56	0.01
104	001258	立新能源	3,188	30,254.12	0.01
105	600927	永安期货	1,859	30,227.34	0.01
106	688443	智翔金泰	1,023	30,168.27	0.01
107	688469	中芯集成	5,520	29,863.20	0.01
108	301358	湖南裕能	687	29,465.43	0.01
109	688565	力源科技	3,450	29,221.50	0.01
110	605598	上海港湾	553	29,120.98	0.01
111	301039	中集车辆	2,064	27,306.72	0.00
112	603071	物产环能	1,627	26,991.93	0.00
113	001322	箭牌家居	1,595	26,700.30	0.00
114	301175	中科环保	4,247	26,458.81	0.00
115	301238	瑞泰新材	1,278	25,994.52	0.00
116	688531	日联科技	191	25,970.27	0.00
117	688582	芯动联科	614	24,977.52	0.00
118	001367	海森药业	549	24,687.92	0.00
119	301311	昆船智能	832	24,527.36	0.00
120	301291	明阳电气	764	23,706.92	0.00
121	603211	晋拓股份	1,287	23,655.06	0.00
122	301302	华如科技	619	22,779.20	0.00
123	001227	兰州银行	7,868	22,502.48	0.00
124	605555	德昌股份	1,284	22,418.64	0.00
125	001314	亿道信息	508	21,478.24	0.00
126	301367	怡和嘉业	143	21,212.62	0.00
127	301168	通灵股份	329	20,496.70	0.00
128	001215	千味央厨	295	19,614.55	0.00
129	688458	美芯晟	214	19,422.64	0.00
130	601121	宝地矿业	2,532	19,344.48	0.00
131	300982	苏文电能	317	19,197.52	0.00
132	688484	南芯科技	504	18,501.84	0.00
133	688146	中船特气	478	18,226.14	0.00
134	301317	鑫磊股份	694	18,161.98	0.00
135	688543	国科军工	342	18,143.10	0.00
136	688352	颀中科技	1,496	18,056.72	0.00
137	688503	聚和材料	181	17,647.50	0.00
138	603173	福斯达	588	17,316.60	0.00
139	688478	晶升股份	402	17,032.74	0.00
140	301262	海看股份	646	16,473.00	0.00
141	688562	航天软件	726	16,197.06	0.00
142	301102	兆讯传媒	599	16,095.13	0.00
143	02269	药明生物	464	16,063.84	0.00

144	301307	美利信	504	16,057.44	0.00
145	301328	维峰电子	282	16,057.08	0.00
146	603282	亚光股份	457	15,771.07	0.00
147	688507	索辰科技	129	15,752.19	0.00
148	001318	阳光乳业	1,142	15,451.26	0.00
149	603132	金徽股份	1,342	15,218.28	0.00
150	301399	英特科技	293	15,110.01	0.00
151	301408	华人健康	879	14,899.05	0.00
152	301305	朗坤环境	753	14,826.57	0.00
153	603230	内蒙新华	1,141	14,718.90	0.00
154	301121	紫建电子	290	14,685.60	0.00
155	301112	信邦智能	399	14,607.39	0.00
156	301201	诚达药业	353	14,543.60	0.00
157	301108	洁雅股份	400	14,480.00	0.00
158	301419	阿莱德	330	14,470.50	0.00
159	001298	好上好	584	14,454.00	0.00
160	001217	华尔泰	1,239	14,421.96	0.00
161	603190	亚通精工	470	14,382.00	0.00
162	301397	溯联股份	349	14,029.80	0.00
163	301338	凯格精机	360	14,004.00	0.00
164	688593	新相微	959	13,991.81	0.00
165	001287	中电港	661	13,894.22	0.00
166	301206	三元生物	396	13,856.04	0.00
167	688512	慧智微	721	13,814.36	0.00
168	603237	五芳斋	455	13,800.15	0.00
169	603057	紫燕食品	549	13,796.37	0.00
170	301160	翔楼新材	392	13,778.80	0.00
171	301132	满坤科技	468	13,754.52	0.00
172	301212	联盛化学	416	13,619.84	0.00
173	300997	欢乐家	928	13,520.96	0.00
174	301177	迪阿股份	350	13,450.50	0.00
175	603162	海通发展	774	13,196.70	0.00
176	688433	华曙高科	418	13,167.00	0.00
177	430556	雅达股份	3,500	12,985.00	0.00
178	605599	菜百股份	980	12,945.80	0.00
179	301216	万凯新材	771	12,821.73	0.00
180	301199	迈赫股份	402	12,799.68	0.00
181	688623	双元科技	147	12,758.13	0.00
182	605580	恒盛能源	917	12,370.33	0.00
183	601061	中信金属	1,561	11,832.38	0.00
184	301048	金鹰重工	843	11,776.71	0.00
185	301258	富士莱	295	11,599.40	0.00
186	001229	魅视科技	347	11,555.10	0.00

187	301315	威士顿	226	11,553.12	0.00
188	688523	航天环宇	472	11,257.20	0.00
189	301150	中一科技	225	11,252.25	0.00
190	001319	铭科精技	536	11,234.56	0.00
191	301141	中科磁业	262	11,184.78	0.00
192	301148	嘉戎技术	516	11,032.08	0.00
193	600557	康缘药业	400	10,984.00	0.00
194	603130	云中马	480	10,900.80	0.00
195	301166	优宁维	253	10,863.82	0.00
196	300962	中金辐照	576	10,771.20	0.00
197	001333	光华股份	426	10,705.38	0.00
198	301439	泓淋电力	633	10,697.70	0.00
199	603219	富佳股份	739	10,530.75	0.00
200	301429	森泰股份	499	10,488.98	0.00
201	301298	东利机械	634	10,416.62	0.00
202	001260	坤泰股份	484	10,401.16	0.00
203	301138	华研精机	285	10,368.30	0.00
204	300986	志特新材	370	10,360.00	0.00
205	300968	格林精密	1,162	10,330.18	0.00
206	603215	比依股份	575	10,315.50	0.00
207	001288	运机集团	537	10,149.30	0.00
208	301013	利和兴	706	10,095.80	0.00
209	001266	宏英智能	346	10,051.30	0.00
210	688631	莱斯信息	336	10,036.32	0.00
211	605566	福莱茵特	435	10,005.00	0.00
212	001366	播恩集团	646	9,961.32	0.00
213	301306	西测测试	255	9,906.75	0.00
214	688479	友车科技	332	9,790.68	0.00
215	301222	浙江恒威	332	9,777.40	0.00
216	001313	粤海饲料	1,232	9,732.80	0.00
217	301220	亚香股份	285	9,721.35	0.00
218	001268	联合精密	409	9,492.89	0.00
219	301376	致欧科技	420	9,454.20	0.00
220	301359	东南电子	371	9,453.08	0.00
221	301355	南王科技	563	9,430.25	0.00
222	001299	美能能源	576	9,394.56	0.00
223	301345	涛涛车业	199	9,281.36	0.00
224	001230	劲旅环境	376	9,215.76	0.00
225	301357	北方长龙	190	9,194.10	0.00
226	001222	源飞宠物	607	9,183.91	0.00
227	300614	百川畅银	329	9,011.31	0.00
228	603135	中重科技	502	8,980.78	0.00
229	301323	新莱福	228	8,974.08	0.00

230	001368	通达创智	351	8,922.42	0.00
231	301126	达嘉维康	662	8,870.80	0.00
232	301373	凌玮科技	277	8,822.45	0.00
233	301279	金道科技	296	8,791.20	0.00
234	603151	邦基科技	535	8,741.90	0.00
235	301163	宏德股份	277	8,739.35	0.00
236	001256	炜冈科技	474	8,721.60	0.00
237	603065	宿迁联盛	581	8,656.90	0.00
238	001296	长江材料	403	8,467.03	0.00
239	301259	艾布鲁	628	8,446.60	0.00
240	001219	青岛食品	460	8,390.40	0.00
241	688535	华海诚科	161	8,248.03	0.00
242	301028	东亚机械	733	8,172.95	0.00
243	300985	致远新能	295	8,171.50	0.00
244	603291	联合水务	536	8,152.56	0.00
245	300978	东箭科技	593	8,082.59	0.00
246	301161	唯万密封	346	7,996.06	0.00
247	301157	华塑科技	150	7,939.50	0.00
248	605033	美邦股份	423	7,910.10	0.00
249	300814	中富电路	328	7,901.52	0.00
250	301388	欣灵电气	292	7,840.20	0.00
251	301288	清研环境	452	7,801.52	0.00
252	301295	美硕科技	215	7,755.05	0.00
253	301237	和顺科技	261	7,749.09	0.00
254	301133	金钟股份	286	7,596.16	0.00
255	001234	泰慕士	333	7,592.40	0.00
256	688420	美腾科技	195	7,552.35	0.00
257	603272	联翔股份	443	7,513.28	0.00
258	301111	粤万年青	379	7,420.82	0.00
259	300987	川网传媒	391	7,393.81	0.00
260	301026	浩通科技	203	7,251.16	0.00
261	301337	亚华电子	232	7,045.84	0.00
262	300950	德固特	328	6,953.60	0.00
263	301011	华立科技	296	6,935.28	0.00
264	301319	唯特偶	115	6,882.75	0.00
265	301233	盛帮股份	158	6,836.66	0.00
266	300991	创益通	406	6,824.86	0.00
267	301198	喜悦智行	443	6,724.74	0.00
268	605577	龙版传媒	588	6,697.32	0.00
269	601065	江盐集团	554	6,559.36	0.00
270	301130	西点药业	237	6,512.76	0.00
271	300966	共同药业	286	6,392.10	0.00
272	605138	盛泰集团	723	6,304.56	0.00

273	601133	柏诚股份	487	5,970.62	0.00
274	300956	英力股份	371	5,835.83	0.00
275	01548	金斯瑞生物科技	353	5,728.08	0.00
276	301062	上海艾录	523	5,538.57	0.00
277	688267	中触媒	251	5,288.57	0.00
278	301056	森赫股份	572	5,239.52	0.00
279	001380	华纬科技	170	5,232.60	0.00
280	02096	先声药业	663	4,743.48	0.00
281	300961	深水海纳	394	4,243.38	0.00
282	603125	常青科技	160	3,924.80	0.00
283	001328	登康口腔	145	3,696.05	0.00
284	001282	三联锻造	105	3,468.15	0.00
285	001360	南矿集团	177	2,631.99	0.00
286	603137	恒尚节能	139	2,375.51	0.00
287	001324	长青科技	114	2,234.40	0.00
288	603172	万丰股份	122	1,967.86	0.00

7.4 报告期内股票投资组合的重大变动

7.4.1 累计买入金额超出期初基金资产净值 2%或前 20 名的股票明细

金额单位：人民币元

序号	股票代码	股票名称	本期累计买入金额	占期初基金资产净值比例(%)
1	300015	爱尔眼科	36,794,217.98	6.69
2	600276	恒瑞医药	34,528,751.80	6.28
3	002603	以岭药业	30,408,579.75	5.53
4	300122	智飞生物	24,671,277.57	4.49
5	688621	阳光诺和	20,917,848.34	3.81
6	688271	联影医疗	19,338,009.77	3.52
7	603309	维力医疗	19,088,984.82	3.47
8	300760	迈瑞医疗	18,813,299.00	3.42
9	300203	聚光科技	18,786,192.61	3.42
10	300049	福瑞股份	18,159,583.75	3.30
11	603939	益丰药房	17,081,919.80	3.11
12	300396	迪瑞医疗	16,893,834.00	3.07
13	300896	爱美客	16,517,062.33	3.00
14	603233	大参林	15,976,984.38	2.91
15	688114	华大智造	14,002,976.82	2.55
16	688278	特宝生物	13,251,302.69	2.41
17	688212	澳华内镜	12,631,732.68	2.30
18	002250	联化科技	12,012,023.21	2.19
19	688235	百济神州	11,352,425.35	2.07
20	600519	贵州茅台	11,323,262.00	2.06
21	000999	华润三九	11,276,357.00	2.05

22	002044	美年健康	11,162,691.00	2.03
23	688180	君实生物	11,038,875.27	2.01
24	002317	众生药业	11,029,125.00	2.01

注：不考虑相关交易费用。

7.4.2 累计卖出金额超出期初基金资产净值 2%或前 20 名的股票明细

金额单位：人民币元

序号	股票代码	股票名称	本期累计卖出金额	占期初基金资产净值比例(%)
1	300760	迈瑞医疗	33,942,113.38	6.18
2	002603	以岭药业	28,949,688.01	5.27
3	300203	聚光科技	25,854,346.97	4.70
4	300015	爱尔眼科	22,608,261.16	4.11
5	300347	泰格医药	18,447,052.00	3.36
6	02162	康诺亚-B	17,993,930.59	3.27
7	002422	科伦药业	17,515,348.00	3.19
8	300896	爱美客	17,289,329.20	3.15
9	600276	恒瑞医药	16,965,988.16	3.09
10	300122	智飞生物	15,850,685.57	2.88
11	300396	迪瑞医疗	14,876,568.00	2.71
12	600085	同仁堂	14,211,219.52	2.59
13	688410	山外山	13,844,562.58	2.52
14	300363	博腾股份	13,523,419.00	2.46
15	688131	皓元医药	13,405,774.44	2.44
16	600587	新华医疗	13,391,632.00	2.44
17	688426	康为世纪	13,107,564.60	2.38
18	688621	阳光诺和	12,852,572.19	2.34
19	688677	海泰新光	12,298,920.11	2.24
20	000999	华润三九	12,172,184.00	2.21
21	600329	达仁堂	11,767,538.80	2.14
22	09926	康方生物	11,517,989.47	2.10
23	600519	贵州茅台	11,219,514.00	2.04
24	688202	美迪西	11,023,701.76	2.01

注：不考虑相关交易费用。

7.4.3 买入股票的成本总额及卖出股票的收入总额

单位：人民币元

买入股票成本（成交）总额	714,637,954.74
卖出股票收入（成交）总额	706,045,186.98

注：“买入金额”（或“买入股票成本”）、“卖出金额”（或“卖出股票收入”）均按买卖成交金额（成交单价乘以成交数量）填列，不考虑相关交易费用。

7.5 期末按债券品种分类的债券投资组合

注：本基金本报告期末未持有债券。

7.6 期末按公允价值占基金资产净值比例大小排序的前五名债券投资明细

注：本基金本报告期末未持有债券。

7.7 期末按公允价值占基金资产净值比例大小排序的所有资产支持证券投资明细

注：本基金本报告期末未持有资产支持证券。

7.8 报告期末按公允价值占基金资产净值比例大小排序的前五名贵金属投资明细

注：本基金本报告期末未持有贵金属投资。

7.9 期末按公允价值占基金资产净值比例大小排序的前五名权证投资明细

注：本基金本报告期末未持有权证。

7.10 本基金投资股指期货的投资政策

注：本基金本报告期末未持有股指期货。

7.11 报告期末本基金投资的国债期货交易情况说明

7.11.1 本期国债期货投资政策

注：本基金本报告期末未持有国债期货。

7.11.2 本期国债期货投资评价

注：本基金本报告期末未持有国债期货。

7.12 投资组合报告附注

7.12.1 基金投资的前十名证券的发行主体本期是否出现被监管部门立案调查，或在报告编制日前一年内受到公开谴责、处罚的情形

报告期内基金投资的前十名证券的发行主体没有被监管部门立案调查的情形，也没有在报告编制日前一年内受到公开谴责、处罚的情形。

7.12.2 基金投资的前十名股票是否超出基金合同规定的备选股票库

基金投资的前十名股票中，没有投资于超出基金合同规定备选股票库之外的。

7.12.3 期末其他各项资产构成

单位：人民币元

序号	名称	金额
1	存出保证金	212,279.60
2	应收清算款	-
3	应收股利	16,398.77
4	应收利息	-
5	应收申购款	82,559.31
6	其他应收款	-

7	待摊费用	-
8	其他	-
9	合计	311,237.68

7.12.4 期末持有的处于转股期的可转换债券明细

注：本基金本报告期末未持有处于转股期的可转换债券。

7.12.5 期末前十名股票中存在流通受限情况的说明

注：本基金本报告期末前十名股票中不存在流通受限情况。

7.12.6 投资组合报告附注的其他文字描述部分

由于四舍五入的原因，分项之和与合计项之间可能存在尾差。

§ 8 基金份额持有人信息

8.1 期末基金份额持有人户数及持有人结构

份额单位：份

份额级别	持有人户数 (户)	户均持有的基金份额	持有人结构			
			机构投资者		个人投资者	
			持有份额	占总份额比例 (%)	持有份额	占总份额比例 (%)
华泰柏瑞医疗健康 A	49,547	4,190.49	42,884,320.21	20.65	164,741,656.27	79.35
华泰柏瑞医疗健康 C	8,852	5,673.94	43,998,197.64	87.60	6,227,475.23	12.40
合计	57,547	4,480.71	86,882,517.85	33.69	170,969,131.50	66.31

注：分级基金机构/个人投资者持有份额占总份额比例的计算中，对下属分级基金，比例的分母采用各自级别的份额，对合计数，比例的分母采用下属分级基金份额的合计数（即期末基金份额总额）。

8.2 期末基金管理人的从业人员持有本基金的情况

项目	份额级别	持有份额总数 (份)	占基金总份额比例 (%)
基金管理人所有从业人员持有本基金	华泰柏瑞医疗健康 A	1,734,319.04	0.8353
	华泰柏瑞医疗健康 C	54,278.03	0.1081
	合计	1,788,597.07	0.6937

8.3 期末基金管理人的从业人员持有本开放式基金份额总量区间情况

项目	份额级别	持有基金份额总量的数量区间（万份）
本公司高级管理人员、基金投资和 研究部门负责人持有本 开放式基金	华泰柏瑞医疗健康 A	50~100
	华泰柏瑞医疗健康 C	0
	合计	50~100
本基金基金经理持有本 开放式基金	华泰柏瑞医疗健康 A	0
	华泰柏瑞医疗健康 C	0
	合计	0

§ 9 开放式基金份额变动

单位：份

项目	华泰柏瑞医疗健康 A	华泰柏瑞医疗健康 C
基金合同生效日 (2018 年 6 月 25 日) 基金份额总额	369,553,750.42	-
本报告期期初基金份 额总额	211,222,470.70	29,354,733.74
本报告期基金总申购 份额	15,207,662.65	42,447,881.34
减：本报告期基金总 赎回份额	18,804,156.87	21,576,942.21
本报告期基金拆分变 动份额	-	-
本报告期期末基金份 额总额	207,625,976.48	50,225,672.87

§ 10 重大事件揭示

10.1 基金份额持有人大会决议

本报告期内未召开基金份额持有人大会。

10.2 基金管理人、基金托管人的专门基金托管部门的重大人事变动

2023 年 4 月 18 日，经公司董事会批准董元星先生不再担任公司副总经理。

上述人事变动已按相关规定备案、报告。

报告期内本基金托管人的专门基金托管部门无重大人事变动。

10.3 涉及基金管理人、基金财产、基金托管业务的诉讼

本报告期内无涉及基金管理人、基金财产、基金托管业务的诉讼。

10.4 基金投资策略的改变

报告期内基金投资策略未改变。

10.5 为基金进行审计的会计师事务所情况

报告期内基金未改聘为其审计的会计师事务所。

10.6 管理人、托管人及其高级管理人员受稽查或处罚等情况

10.6.1 管理人及其高级管理人员受稽查或处罚等情况

无。

10.6.2 托管人及其高级管理人员受稽查或处罚等情况

注：报告期内基金托管人及其高级管理人员未受监管部门稽查或处罚。

10.7 基金租用证券公司交易单元的有关情况

10.7.1 基金租用证券公司交易单元进行股票投资及佣金支付情况

金额单位：人民币元

券商名称	交易单元数量	股票交易		应支付该券商的佣金		备注
		成交金额	占当期股票成交总额的比例 (%)	佣金	占当期佣金总量的比例 (%)	
中泰证券	2	268,779,201.97	19.08	248,504.23	19.40	-
天风证券	2	247,020,386.46	17.54	232,509.23	18.15	-
招商证券	4	228,184,676.29	16.20	213,450.64	16.66	-
东北证券	2	136,928,159.95	9.72	127,520.88	9.96	-
中信建投	3	105,539,461.67	7.49	91,895.75	7.17	-
华宝证券	1	92,132,530.39	6.54	85,804.56	6.70	-
民生证券	4	88,720,993.72	6.30	82,499.46	6.44	-
国盛证券	2	56,481,588.54	4.01	40,740.34	3.18	-
粤开证券	1	48,648,047.38	3.45	44,819.21	3.50	-
信达证券	2	48,123,068.24	3.42	35,188.60	2.75	-
东方财富证券	2	24,507,280.66	1.74	22,823.76	1.78	-

东海证券	2	22,337,465.51	1.59	20,803.02	1.62	-
南京证券	1	20,785,141.41	1.48	19,357.16	1.51	-
德邦证券	2	20,097,660.16	1.43	14,694.48	1.15	-
银泰证券	1	312,994.23	0.02	291.46	0.02	-
华泰证券	6	31,560.00	0.00	18.94	0.00	-
爱建证券	1	-	-	-	-	-
安信证券	1	-	-	-	-	-
财达证券	2	-	-	-	-	-
财通证券	2	-	-	-	-	-
长江证券	2	-	-	-	-	-
东吴证券	2	-	-	-	-	-
东亚前海证券	2	-	-	-	-	-
东莞证券	1	-	-	-	-	-
方正证券	1	-	-	-	-	-
国信证券	2	-	-	-	-	-
国元证券	2	-	-	-	-	-
海通证券	2	-	-	-	-	-
恒泰证券	1	-	-	-	-	-
宏信证券	2	-	-	-	-	-
华创证券	1	-	-	-	-	-
华金证券	2	-	-	-	-	-
华西证券	1	-	-	-	-	-
金元证券	2	-	-	-	-	-
开源证券	2	-	-	-	-	-
摩根大通证券	2	-	-	-	-	-
山西证券	2	-	-	-	-	-
世纪证券	2	-	-	-	-	-
首创证券	2	-	-	-	-	-
太平洋证券	2	-	-	-	-	-
西部证券	2	-	-	-	-	-
西南证券	1	-	-	-	-	-
新时代证券	1	-	-	-	-	-
野村证券	1	-	-	-	-	-
浙商证券	1	-	-	-	-	-

注：1、公司应选择财务状况良好，经营行为规范，具备研究实力的证券公司及专业研究机构，向其或其合作券商租用基金专用交易席位。公司选择的提供交易单元的券商应当满足下列基本条件：

- 1) 具有相应的业务经营资格；
- 2) 诚信记录良好，最近两年无重大违法违规行，未受监管机构重大处罚；
- 3) 资金雄厚，信誉良好。内部管理规范、严格，具备健全的内控制度，并能满足本基金运作高度保密的要求。
- 4) 具备基金运作所需的高效、安全的通讯条件，交易设施符合代理基金进行证券交易的需要，并能为基金提供全面的信息服务。
- 5) 具备研究实力，有固定的研究机构和专门研究人员，能及时全面地为基金提供宏观经济、行业情况、市场走向、股票分析的研究报告及周到的信息服务，并能根据基金投资的特定要求，提供专题研究报告。

2、选择代理证券买卖的证券经营机构的程序 基金管理人根据以上标准进行考察后确定证券经营机构的选择。基金管理人与被选择的证券经营机构签订交易单元租用协议和证券研究服务协议。

3、本报告期内，本基金新增银泰证券、金元证券、东莞证券、山西证券、财通证券、华泰证券、世纪证券、东海证券的交易单元。

10.7.2 基金租用证券公司交易单元进行其他证券投资的情况

金额单位：人民币元

券商名称	债券交易		债券回购交易		权证交易	
	成交金额	占当期债券成交总额的比例 (%)	成交金额	占当期债券回购成交总额的比例 (%)	成交金额	占当期权证成交总额的比例 (%)
中泰证券	-	-	-	-	-	-
天风证券	-	-	-	-	-	-
招商证券	-	-	-	-	-	-
东北证券	-	-	-	-	-	-
中信建投	-	-	-	-	-	-
华宝证券	-	-	-	-	-	-
民生证券	-	-	-	-	-	-
国盛证券	-	-	-	-	-	-

粤开证 券	-	-	-	-	-	-
信达证 券	-	-	-	-	-	-
东方财 富证券	-	-	-	-	-	-
东海证 券	-	-	-	-	-	-
南京证 券	-	-	-	-	-	-
德邦证 券	-	-	-	-	-	-
银泰证 券	-	-	-	-	-	-
华泰证 券	-	-	-	-	-	-
爱建证 券	-	-	-	-	-	-
安信证 券	-	-	-	-	-	-
财达证 券	-	-	-	-	-	-
财通证 券	-	-	-	-	-	-
长江证 券	-	-	-	-	-	-
东吴证 券	-	-	-	-	-	-
东亚前 海证券	-	-	-	-	-	-
东莞证 券	-	-	-	-	-	-
方正证 券	-	-	-	-	-	-
国信证 券	-	-	-	-	-	-
国元证 券	-	-	-	-	-	-
海通证 券	-	-	-	-	-	-
恒泰证 券	-	-	-	-	-	-
宏信证 券	-	-	-	-	-	-

华创证 券	-	-	-	-	-	-
华金证 券	-	-	-	-	-	-
华西证 券	-	-	-	-	-	-
金元证 券	-	-	-	-	-	-
开源证 券	-	-	-	-	-	-
摩根大 通证券	-	-	-	-	-	-
山西证 券	-	-	-	-	-	-
世纪证 券	-	-	-	-	-	-
首创证 券	-	-	-	-	-	-
太平洋 证券	-	-	-	-	-	-
西部证 券	-	-	-	-	-	-
西南证 券	-	-	-	-	-	-
新时代 证券	-	-	-	-	-	-
野村证 券	-	-	-	-	-	-
浙商证 券	-	-	-	-	-	-

10.8 其他重大事件

序号	公告事项	法定披露方式	法定披露日期
1	华泰柏瑞基金管理有限公司关于旗下部分基金继续参与中国人寿保险股份有限公司费率优惠活动的公告	证监会规定报刊和网站	2023 年 6 月 27 日
2	华泰柏瑞基金管理有限公司关于旗下基金投资关联方承销期内承销证券的公告	证监会规定报刊和网站	2023 年 6 月 21 日
3	华泰柏瑞基金管理有限公司关于旗下基金投资关联方承销期内承销证券的公告	证监会规定报刊和网站	2023 年 6 月 16 日
4	华泰柏瑞基金管理有限公司关于旗下基金投资关联方承销期内承销证券的公告	证监会规定报刊和网站	2023 年 6 月 3 日

5	华泰柏瑞基金管理有限公司关于旗下基金投资关联方承销期内承销证券的公告	证监会规定报刊和网站	2023 年 5 月 9 日
6	华泰柏瑞基金管理有限公司关于旗下基金投资关联方承销期内承销证券的公告	证监会规定报刊和网站	2023 年 4 月 29 日
7	华泰柏瑞基金管理有限公司关于高级管理人员变更的公告	证监会规定报刊和网站	2023 年 4 月 19 日
8	华泰柏瑞基金管理有限公司关于旗下基金投资关联方承销期内承销证券的公告	证监会规定报刊和网站	2023 年 4 月 14 日
9	华泰柏瑞基金管理有限公司关于旗下基金投资关联方承销期内承销证券的公告	证监会规定报刊和网站	2023 年 4 月 11 日
10	华泰柏瑞基金管理有限公司修订基金投顾服务协议、业务规则与风险揭示书的公告	证监会规定报刊和网站	2023 年 3 月 30 日
11	华泰柏瑞基金管理有限公司关于旗下基金投资关联方承销期内承销证券的公告	证监会规定报刊和网站	2023 年 3 月 22 日
12	华泰柏瑞基金管理有限公司关于旗下基金投资关联方承销期内承销证券的公告	证监会规定报刊和网站	2023 年 3 月 21 日
13	华泰柏瑞基金管理有限公司关于旗下基金投资关联方承销期内承销证券的公告	证监会规定报刊和网站	2023 年 2 月 23 日
14	华泰柏瑞基金管理有限公司关于旗下部分基金参与博时财富基金销售有限公司费率优惠活动的公告	证监会规定报刊和网站	2023 年 2 月 08 日

§ 11 影响投资者决策的其他重要信息

11.1 报告期内单一投资者持有基金份额比例达到或超过 20%的情况

注：本基金本报告期内未有单一投资者持有基金份额比例达到或超过 20%的情况。

11.2 影响投资者决策的其他重要信息

注：无。

§ 12 备查文件目录

12.1 备查文件目录

- 1、本基金的中国证监会批准募集文件
- 2、本基金的《基金合同》

- 3、本基金的《招募说明书》
- 4、本基金的《托管协议》
- 5、基金管理人业务资格批件、营业执照
- 6、本基金的公告

12.2 存放地点

上海市浦东新区民生路 1199 弄证大五道口广场 1 号楼 17 层

托管人住所

12.3 查阅方式

投资者可在营业时间免费查阅，也可按工本费购买复印件。投资者对本报告如有疑问，可咨询基金管理人华泰柏瑞基金管理有限公司。客户服务热线：400-888-0001（免长途费） 021-3878 4638 公司网址：www.huatai-pb.com

华泰柏瑞基金管理有限公司

2023 年 8 月 31 日