

华泰柏瑞恒利混合型证券投资基金 2023 年中期报告

2023 年 6 月 30 日

基金管理人：华泰柏瑞基金管理有限公司

基金托管人：兴业银行股份有限公司

送出日期：2023 年 8 月 31 日

§ 1 重要提示及目录

1.1 重要提示

基金管理人的董事会、董事保证本报告所载资料不存在虚假记载、误导性陈述或重大遗漏，并对其内容的真实性、准确性和完整性承担个别及连带的法律责任。本中期报告已经三分之二以上独立董事签字同意，并由董事长签发。

基金托管人兴业银行股份有限公司根据本基金合同规定，于 2023 年 8 月 30 日复核了本报告中的财务指标、净值表现、利润分配情况、财务会计报告、投资组合报告等内容，保证复核内容不存在虚假记载、误导性陈述或者重大遗漏。

基金管理人承诺以诚实信用、勤勉尽责的原则管理和运用基金资产，但不保证基金一定盈利。

基金的过往业绩并不代表其未来表现。投资有风险，投资者在作出投资决策前应仔细阅读本基金的招募说明书及其更新。

本报告中财务资料未经审计。

本报告期自 2023 年 1 月 1 日起至 2023 年 6 月 30 日止。

1.2 目录

§ 1 重要提示及目录	2
1.1 重要提示	2
1.2 目录	3
§ 2 基金简介	5
2.1 基金基本情况	5
2.2 基金产品说明	5
2.3 基金管理人和基金托管人	5
2.4 信息披露方式	6
2.5 其他相关资料	6
§ 3 主要财务指标和基金净值表现	6
3.1 主要会计数据和财务指标	6
3.2 基金净值表现	7
§ 4 管理人报告	9
4.1 基金管理人及基金经理情况	9
4.2 管理人对报告期内本基金运作合规守信情况的说明	13
4.3 管理人对报告期内公平交易情况的专项说明	13
4.4 管理人对报告期内基金的投资策略和业绩表现的说明	13
4.5 管理人对宏观经济、证券市场及行业走势的简要展望	14
4.6 管理人对报告期内基金估值程序等事项的说明	14
4.7 管理人对报告期内基金利润分配情况的说明	15
4.8 报告期内管理人对本基金持有人数或基金资产净值预警情形的说明	15
§ 5 托管人报告	15
5.1 报告期内本基金托管人合规守信情况声明	15
5.2 托管人对报告期内本基金投资运作合规守信、净值计算、利润分配等情况的说明	15
5.3 托管人对本中期报告中财务信息等内容真实、准确和完整发表意见	15
§ 6 半年度财务会计报告（未经审计）	16
6.1 资产负债表	16
6.2 利润表	17
6.3 净资产（基金净值）变动表	18
6.4 报表附注	21
§ 7 投资组合报告	59
7.1 期末基金资产组合情况	59
7.2 报告期末按行业分类的股票投资组合	60
7.3 期末按公允价值占基金资产净值比例大小排序的所有股票投资明细	60
7.4 报告期内股票投资组合的重大变动	64
7.5 期末按债券品种分类的债券投资组合	66
7.6 期末按公允价值占基金资产净值比例大小排序的前五名债券投资明细	66
7.7 期末按公允价值占基金资产净值比例大小排序的所有资产支持证券投资明细	66
7.8 报告期末按公允价值占基金资产净值比例大小排序的前五名贵金属投资明细	66

7.9 期末按公允价值占基金资产净值比例大小排序的前五名权证投资明细	66
7.10 本基金投资股指期货的投资政策	66
7.11 报告期末本基金投资的国债期货交易情况说明	67
7.12 投资组合报告附注	67
§ 8 基金份额持有人信息	68
8.1 期末基金份额持有人户数及持有人结构	68
8.2 期末基金管理人的从业人员持有本基金的情况	68
8.3 期末基金管理人的从业人员持有本开放式基金份额总量区间情况	68
§ 9 开放式基金份额变动	69
§ 10 重大事件揭示	69
10.1 基金份额持有人大会决议	69
10.2 基金管理人、基金托管人的专门基金托管部门的重大人事变动	69
10.3 涉及基金管理人、基金财产、基金托管业务的诉讼	69
10.4 基金投资策略的改变	69
10.5 为基金进行审计的会计师事务所情况	69
10.6 管理人、托管人及其高级管理人员受稽查或处罚等情况	70
10.7 基金租用证券公司交易单元的有关情况	70
10.8 其他重大事件	71
§ 11 影响投资者决策的其他重要信息	72
11.1 报告期内单一投资者持有基金份额比例达到或超过 20%的情况	72
11.2 影响投资者决策的其他重要信息	72
§ 12 备查文件目录	73
12.1 备查文件目录	73
12.2 存放地点	73
12.3 查阅方式	73

§ 2 基金简介

2.1 基金基本情况

基金名称	华泰柏瑞恒利混合型证券投资基金	
基金简称	华泰柏瑞恒利混合	
基金主代码	012953	
基金运作方式	契约型开放式	
基金合同生效日	2021 年 9 月 14 日	
基金管理人	华泰柏瑞基金管理有限公司	
基金托管人	兴业银行股份有限公司	
报告期末基金份 额总额	1,009,467,187.00 份	
基金合同存续期	不定期	
下属分级基金的基 金简称	华泰柏瑞恒利混合 A	华泰柏瑞恒利混合 C
下属分级基金的交 易代码	012953	012954
报告期末下属分级 基金的份额总额	715,249,455.73 份	294,217,731.27 份

2.2 基金产品说明

投资目标	在严格控制风险和保持资产流动性的前提下，通过积极灵活合理配置，追求超越业绩比较基准的投资回报力争金产持续稳健增值。
投资策略	1、大类资产配置本基金将通过研究宏观经济、国家政策等可能影响证券市场的重要因素，对股票、债券和货币资产的风险收益特征进行深入分析，合理预测各类资产的价格变动趋势，确定不同资产类别的投资比例。在此基础上，积极跟踪由于市场短期波动引起的各类资产的价格偏差和风险收益特征的相对变化，动态调整各大类资产之间的投资比例，在保持总体风险水平相对平稳的基础上，获取相对较高的基金投资益。2、债券组合投资策略；3、股票投资策略；4、存托凭证投资策略；5、资产支持证券投资策略；6、股指期货投资策略；7、融资业务的投资策略。
业绩比较基准	上证国债指数收益率×80%+沪深 300 指数收益率×15%+中证港股通综合指数（人民币）收益率×5%
风险收益特征	本基金为混合型基金，其预期风险与收益高于债券型基金与货币市场基金，低于股票型基金。 本基金可能投资港股通标的股票，除需承担与境内证券投资基金类似的市场波动风险等一般投资风险，还需承担汇率风险以及香港市场风险等境外证券市场投资所面临的特别投资风险。

2.3 基金管理人和基金托管人

项目	基金管理人	基金托管人
名称	华泰柏瑞基金管理有限公司	兴业银行股份有限公司

信息披露 负责人	姓名	刘万方	龚小武
	联系电话	021-38601777	021-52629999-212056
	电子邮箱	cs4008880001@huatai-pb.com	gongxiaowu@cib.com.cn
客户服务电话		400-888-0001	95561
传真		021-38601799	021-62159217
注册地址		上海市浦东新区民生路 1199 弄证大五道口广场 1 号 17 层	福建省福州市台江区江滨中大道 398 号兴业银行大厦
办公地址		上海市浦东新区民生路 1199 弄证大五道口广场 1 号 17 层	上海市浦东新区银城路 167 号 4 楼
邮政编码		200135	200120
法定代表人		贾波	吕家进

2.4 信息披露方式

本基金选定的信息披露报纸名称	中国证券报
登载基金中期报告正文的管理人互联网网址	http://www.huatai-pb.com
基金中期报告备置地点	上海市浦东新区民生路 1199 弄证大五道口广场 1 号楼 17 层及基金托管人住所

2.5 其他相关资料

项目	名称	办公地址
注册登记机构	华泰柏瑞基金管理有限公司	上海市浦东新区民生路 1199 弄证大五道口广场 1 号 17 层

§ 3 主要财务指标和基金净值表现

3.1 主要会计数据和财务指标

金额单位：人民币元

3.1.1 期间数据 和指标	报告期(2023 年 1 月 1 日-2023 年 6 月 30 日)	
	华泰柏瑞恒利混合 A	华泰柏瑞恒利混合 C
本期已实现收益	16,481,977.78	8,768,241.13
本期利润	23,126,419.78	14,973,386.56
加权平均基金份 额本期利润	0.0376	0.0428
本期加权平均净 值利润率	3.50%	4.00%
本期基金份额净 值增长率	3.88%	3.77%
3.1.2 期末数据 和指标	报告期末(2023 年 6 月 30 日)	

期末可供分配利润	58,892,890.39	23,058,742.05
期末可供分配基金份额利润	0.0823	0.0784
期末基金资产净值	777,875,566.16	318,807,188.50
期末基金份额净值	1.0876	1.0836
3.1.3 累计期末指标	报告期末(2023年6月30日)	
基金份额累计净值增长率	8.76%	8.36%

注：1、上述基金业绩指标不包括持有人认购或交易基金的各项费用，计入费用后实际收益水平要低于所列数字。

2、本期已实现收益指基金本期利息收入、投资收益、其他收入（不含公允价值变动收益）扣除相关费用和信用减值损失后的余额，本期利润为本期已实现收益加上本期公允价值变动收益。

3、对期末可供分配利润，采用期末资产负债表中未分配利润与未分配利润中已实现部分的孰低数。

3.2 基金净值表现

3.2.1 基金份额净值增长率及其与同期业绩比较基准收益率的比较

华泰柏瑞恒利混合 A

阶段	份额净值增长率①	份额净值增长率标准差②	业绩比较基准收益率③	业绩比较基准收益率标准差④	①-③	②-④
过去一个月	-0.02%	0.13%	0.79%	0.17%	-0.81%	-0.04%
过去三个月	1.03%	0.16%	0.31%	0.16%	0.72%	0.00%
过去六个月	3.88%	0.17%	1.61%	0.17%	2.27%	0.00%
过去一年	5.49%	0.18%	0.52%	0.20%	4.97%	-0.02%
自基金合同生效起至今	8.76%	0.24%	0.89%	0.23%	7.87%	0.01%

华泰柏瑞恒利混合 C

阶段	份额净值增长率①	份额净值增长率标准差②	业绩比较基准收益率③	业绩比较基准收益率标准差④	①-③	②-④
过去一个月	-0.04%	0.13%	0.79%	0.17%	-0.83%	-0.04%

过去三个月	0.98%	0.16%	0.31%	0.16%	0.67%	0.00%
过去六个月	3.77%	0.17%	1.61%	0.17%	2.16%	0.00%
过去一年	5.28%	0.18%	0.52%	0.20%	4.76%	-0.02%
自基金合同生效起至今	8.36%	0.24%	0.89%	0.23%	7.47%	0.01%

3.2.2 自基金合同生效以来基金份额累计净值增长率变动及其与同期业绩比较基准收益率变动的比较

华泰柏瑞恒利混合A累计净值增长率与同期业绩比较基准收益率的历史走势对比图

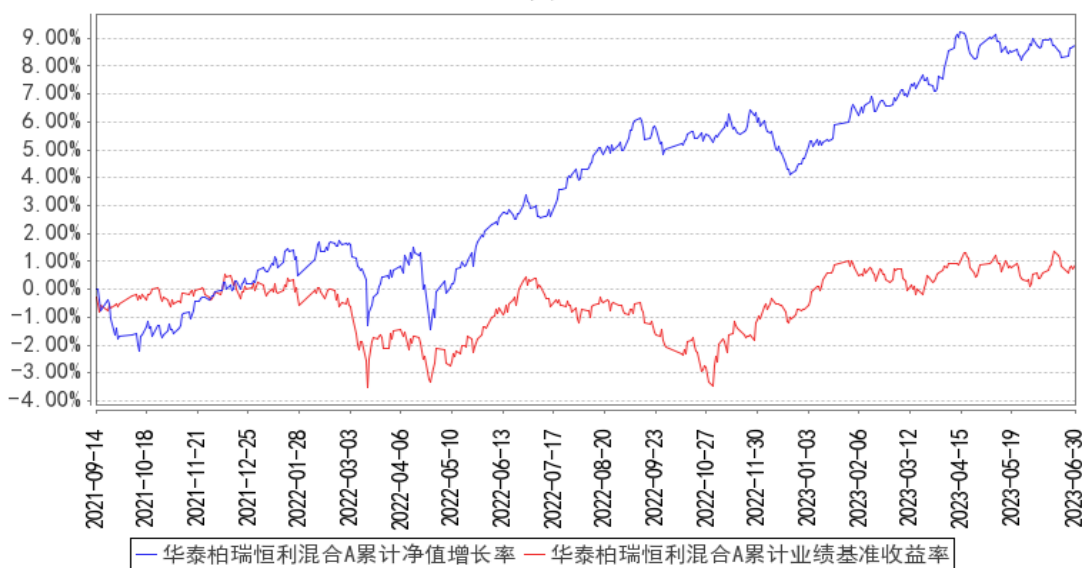

华泰柏瑞恒利混合C累计净值增长率与同期业绩比较基准收益率的历史走势对比图

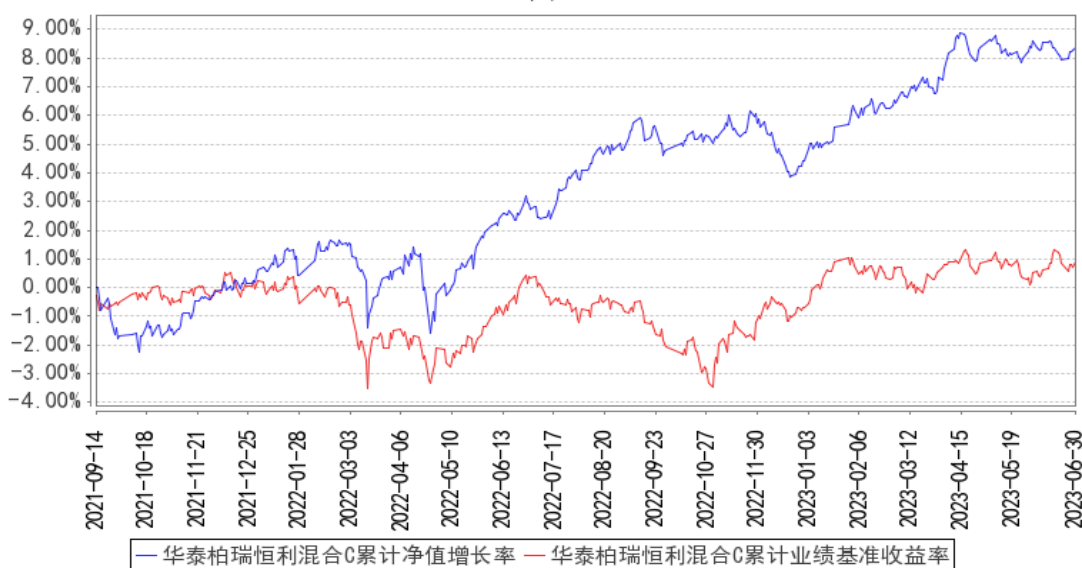

注：A类图示日期为2021年9月14日至2023年6月30日。C类图示日期为2021年9月14日至2023年6月30日。

§ 4 管理人报告

4.1 基金管理人及基金经理情况

4.1.1 基金管理人及其管理基金的经验

本基金管理人为华泰柏瑞基金管理有限公司。华泰柏瑞基金管理有限公司是经中国证监会批准，于 2004 年 11 月 18 日成立的合资基金管理公司，注册资本为 2 亿元人民币。目前的股东构成为华泰证券股份有限公司、柏瑞投资有限责任公司（原 AIGGIC）和苏州新区高新技术产业股份有限公司，出资比例分别为 49%、49%和 2%。目前公司旗下管理华泰柏瑞盛世中国混合型证券投资基金、华泰柏瑞金字塔稳本增利债券型证券投资基金、上证红利交易型开放式指数证券投资基金、华泰柏瑞积极成长混合型证券投资基金、华泰柏瑞价值增长混合型证券投资基金、华泰柏瑞货币市场证券投资基金、华泰柏瑞行业领先混合型证券投资基金、华泰柏瑞量化先行混合型证券投资基金、华泰柏瑞亚洲领导企业混合型证券投资基金、华泰柏瑞信用增利债券型证券投资基金、华泰柏瑞沪深 300 交易型开放式指数证券投资基金、华泰柏瑞沪深 300 交易型开放式指数证券投资基金联接基金、华泰柏瑞稳健收益债券型证券投资基金、华泰柏瑞量化增强混合型证券投资基金、华泰柏瑞丰盛纯债债券型证券投资基金、华泰柏瑞季季红债券型证券投资基金、华泰柏瑞创新升级混合型证券投资基金、华泰柏瑞量化优选灵活配置混合型证券投资基金、华泰柏瑞创新动力灵活配置混合型证券投资基金、华泰柏瑞量化驱动灵活配置混合型证券投资基金、华泰柏瑞积极优选股票型证券投资基金、华泰柏瑞新利灵活配置混合型证券投资基金、华泰柏瑞中证 500 交易型开放式指数证券投资基金、华泰柏瑞中证 500 交易型开放式指数证券投资基金联接基金、华泰柏瑞消费成长灵活配置混合型证券投资基金、华泰柏瑞量化智慧灵活配置混合型证券投资基金、华泰柏瑞健康生活灵活配置混合型证券投资基金、华泰柏瑞量化绝对收益策略定期开放混合型发起式证券投资基金、华泰柏瑞交易型货币市场基金、华泰柏瑞激励动力灵活配置混合型证券投资基金、华泰柏瑞精选回报灵活配置混合型证券投资基金、华泰柏瑞量化对冲稳健收益定期开放混合型发起式证券投资基金、华泰柏瑞天添宝货币市场基金、华泰柏瑞多策略灵活配置混合型证券投资基金、华泰柏瑞新经济沪港深灵活配置混合型证券投资基金、华泰柏瑞鼎利灵活配置混合型证券投资基金、华泰柏瑞享利灵活配置混合型证券投资基金、华泰柏瑞量化创优灵活配置混合型证券投资基金、华泰柏瑞生物医药灵活配置混合型证券投资基金、华泰柏瑞富利灵活配置混合型证券投资基金、华泰柏瑞量化阿尔法灵活配置混合型证券投资基金、华泰柏瑞港股通量化灵活配置混合型证券投资基金、华泰柏瑞战略新兴产业混合型证券投资基金、华泰柏瑞新金融地产灵活配置混合型证券投资基金、华泰柏瑞 MSCI 中国 A 股国际通交易型开放式指数基金、华泰柏瑞医疗健康混合型证券投资基金、华泰柏瑞 MSCI 中国 A 股国际通指数基金联接基金、华泰柏瑞中证红利低

波动交易型开放式指数证券投资基金、华泰柏瑞量化明选混合型证券投资基金、华泰柏瑞基本面智选混合型证券投资基金、华泰柏瑞中证红利低波动交易型开放式指数证券投资基金联接基金、华泰柏瑞锦泰一年定期开放债券型证券投资基金、华泰柏瑞中证科技 100 交易型开放式指数证券投资基金、华泰柏瑞益通三个月定期开放债券型发起式证券投资基金、华泰柏瑞研究精选混合型证券投资基金、华泰柏瑞景气回报一年持有期混合型证券投资基金、华泰柏瑞锦兴 39 个月定期开放债券型证券投资基金、华泰柏瑞锦瑞债券型证券投资基金、华泰柏瑞益商一年定期开放债券型发起式证券投资基金、华泰柏瑞中证科技 100 交易型开放式指数证券投资基金联接基金、华泰柏瑞质量成长混合型证券投资基金、华泰柏瑞行业精选混合型证券投资基金、华泰柏瑞鸿利中短债债券型证券投资基金、华泰柏瑞景气优选混合型证券投资基金、华泰柏瑞品质优选混合型证券投资基金、华泰柏瑞景利混合型证券投资基金、华泰柏瑞优势领航混合型证券投资基金、华泰柏瑞上证科创板 50 成份交易型开放式指数证券投资基金、华泰柏瑞锦乾债券型证券投资基金、华泰柏瑞量化创盈混合型证券投资基金、华泰柏瑞成长智选混合型证券投资基金、华泰柏瑞中证光伏产业交易型开放式指数证券投资基金、华泰柏瑞量化创享混合型证券投资基金、华泰柏瑞中证港股通 50 交易型开放式指数证券投资基金、华泰柏瑞质量领先混合型证券投资基金、华泰柏瑞中证沪港深互联网交易型开放式指数证券投资基金、华泰柏瑞中证智能汽车主题交易型开放式指数证券投资基金、华泰柏瑞中证动漫游戏交易型开放式指数证券投资基金、华泰柏瑞中证稀土产业交易型开放式指数证券投资基金、华泰柏瑞品质成长混合型证券投资基金、华泰柏瑞上证科创板 50 成份交易型开放式指数证券投资基金联接基金、华泰柏瑞中证 1000 交易型开放式指数证券投资基金、华泰柏瑞质量精选混合型证券投资基金、华泰柏瑞中证物联网主题交易型开放式指数证券投资基金、华泰柏瑞港股通时代机遇混合型证券投资基金、华泰柏瑞南方东英恒生科技指数交易型开放式指数证券投资基金、华泰柏瑞行业严选混合型证券投资基金、华泰柏瑞中证企业核心竞争力 50 交易型开放式指数证券投资基金、华泰柏瑞中证沪港深创新药产业交易型开放式指数证券投资基金、华泰柏瑞远见智选混合型证券投资基金、华泰柏瑞中证全指医疗保健设备与服务交易型开放式指数证券投资基金、华泰柏瑞中证光伏产业交易型开放式指数证券投资基金联接基金、华泰柏瑞恒利混合型证券投资基金、华泰柏瑞景气成长混合型证券投资基金、华泰柏瑞创业板科技交易型开放式指数证券投资基金、华泰柏瑞中证港股通 50 交易型开放式指数证券投资基金发起式联接基金、华泰柏瑞锦元债券型证券投资基金、华泰柏瑞上证红利交易型开放式指数证券投资基金联接基金、华泰柏瑞中证沪港深品牌消费 50 交易型开放式指数证券投资基金、华泰柏瑞中证 500 增强策略交易型开放式指数证券投资基金、华泰柏瑞中证稀土产业交易型开放式指数证券投资基金发起式联接基金、华泰柏瑞景气汇选三年持有期混合型证券投资基金、华泰柏瑞中证沪港

深云计算产业交易型开放式指数证券投资基金、华泰柏瑞中证港股通科技交易型开放式指数证券投资基金、华泰柏瑞聚优智选一年持有期混合型证券投资基金、华泰柏瑞匠心汇选混合型证券投资基金、华泰柏瑞鸿益 30 天滚动持有短债债券型证券投资基金、华泰柏瑞中证港股通高股息投资交易型开放式指数证券投资基金 (QDII)、华泰柏瑞恒悦混合型证券投资基金、华泰柏瑞中证全指电力公用事业交易型开放式指数证券投资基金、华泰柏瑞中证 500 指数增强型证券投资基金、华泰柏瑞鸿裕 90 天滚动持有短债债券型证券投资基金、华泰柏瑞恒泽混合型证券投资基金、华泰柏瑞中证同业存单 AAA 指数 7 天持有期证券投资基金、华泰柏瑞匠心臻选混合型证券投资基金、华泰柏瑞中证中药交易型开放式指数证券投资基金、华泰柏瑞低碳经济智选混合型证券投资基金、华泰柏瑞国证疫苗与生物科技交易型开放式指数证券投资基金、华泰柏瑞南方东英恒生科技指数交易型开放式指数证券投资基金联接基金 (QDII)、华泰柏瑞益兴三个月定期开放债券型证券投资基金、华泰柏瑞景气驱动混合型证券投资基金、华泰柏瑞中证韩交所中韩半导体交易型开放式指数证券投资基金 (QDII)、华泰柏瑞益安三个月定期开放债券型证券投资基金、华泰柏瑞行业优选 6 个月持有期混合型证券投资基金、华泰柏瑞中证 1000 增强策略交易型开放式指数证券投资基金、华泰柏瑞中证香港 300 金融服务交易型开放式指数证券投资基金 (QDII)、华泰柏瑞安盛一年持有期债券型证券投资基金、华泰柏瑞招享 6 个月持有期混合型证券投资基金、华泰柏瑞纳斯达克 100 交易型开放式指数证券投资基金 (QDII)、华泰柏瑞上证 50 指数增强型证券投资基金、华泰柏瑞锦汇债券型证券投资基金、华泰柏瑞中证全指电力公用事业交易型开放式指数证券投资基金发起式联接基金、华泰柏瑞轮动精选混合型证券投资基金、华泰柏瑞中证中央企业红利交易型开放式指数证券投资基金、华泰柏瑞致远混合型证券投资基金、华泰柏瑞中证港股通高股息投资交易型开放式指数证券投资基金发起式联接基金。截至 2023 年 6 月 30 日,公司基金管理规模为 3,348.66 亿元。

4.1.2 基金经理（或基金经理小组）及基金经理助理简介

姓名	职务	任本基金的基金经理（助理）期限		证券从业年限	说明
		任职日期	离任日期		
王林军	本基金的基金经理助理	2022 年 11 月 8 日	2023 年 6 月 1 日	6 年	清华大学电气工程专业硕士。2017 年 2 月加入华泰柏瑞基金管理有限公司。历任研究部助理研究员、研究员、基金经理助理。2023 年 6 月起任华泰柏瑞景气驱动混合型证券投资基金的基金经理。
蒋人杰	本基金的基金经理助理	2023 年 1 月 3 日	-	8 年	纽约大学经济学硕士。曾任职于中信证券股份有限公司。2022 年 12 月加入华泰柏瑞基金管理有限公司，现任基金经理助理。

何子建	固定收益部副总监、本基金的基金经理	2021年9月14日	-	9年	工商管理硕士, 经济学学士。2014年5月加入华泰柏瑞基金管理有限公司, 历任固定收益部助理研究员、基金经理助理。2019年3月起任华泰柏瑞丰盛纯债债券型证券投资基金的基金经理。2020年1月起任华泰柏瑞锦兴39个月定期开放债券型证券投资基金的基金经理。2020年10月起任华泰柏瑞锦泰一年定期开放债券型证券投资基金的基金经理。2021年1月至2022年1月任华泰柏瑞锦瑞债券型证券投资基金的基金经理。2021年1月起任华泰柏瑞景利混合型证券投资基金的基金经理。2021年9月起任华泰柏瑞恒利混合型证券投资基金的基金经理。2022年5月起任华泰柏瑞鸿裕90天滚动持有短债债券型证券投资基金的基金经理。2022年9月起任华泰柏瑞益兴三个月定期开放债券型证券投资基金的基金经理。2023年3月起任华泰柏瑞锦汇债券型证券投资基金的基金经理。
董辰	投资二部副总监、本基金的基金经理	2021年9月14日	-	10年	上海理工大学金融学硕士, 曾任长江证券首席分析师, 2016年6月加入华泰柏瑞基金管理有限公司, 历任投资研究部高级研究员、研究总监助理兼基金经理助理。2020年7月起任华泰柏瑞富利灵活配置混合型证券投资基金的基金经理。2020年8月起任华泰柏瑞新利灵活配置混合型证券投资基金的基金经理。2020年12月起任华泰柏瑞多策略灵活配置混合型证券投资基金、华泰柏瑞鼎利灵活配置混合型证券投资基金、华泰柏瑞享利灵活配置混合型证券投资基金的基金经理。2021年6月至2022年10月任华泰柏瑞景气优选混合型证券投资基金的基金经理。2021年9月起任华泰柏瑞恒利混合型证券投资基金的基金经理。2022年4月至2023年6月任华泰柏瑞恒悦混合型证券投资基金的基金经理。2022年6月起任华泰柏瑞恒泽混合型证券投资基金的基金经理。2023年2月起任华泰柏瑞招享6个月持有期混合型证券投资基金的基金经理。2023年5月起任华泰柏瑞轮动精选混合型证券投资基金的基金经理。2023年6月起任华泰柏瑞景气汇选三年持有期混合型证券投资基金的基金经理。

谭笑	研究部副 总监、本 基金的基 金经理助 理	2022 年 11 月 8 日	-	9 年	山东大学金融学硕士。2014 年 7 月加入华泰柏瑞基金管理有限公司，现任研究部副总监兼基金经理助理。
----	-----------------------------------	-----------------------	---	-----	---

注：证券从业的含义遵从行业协会《证券业从业人员资格管理办法》的相关规定。任职日期和离任日期指基金管理公司作出决定之日。谭笑 2023 年 8 月 1 日离任本基金基金经理助理。

4.1.3 期末兼任私募资产管理计划投资经理的基金经理同时管理的产品情况

注：截至本报告期末，本基金的基金经理不存在兼任私募资产管理计划投资经理的情况。

4.2 管理人对报告期内本基金运作遵规守信情况的说明

本报告期内，本基金管理人严格遵守《中华人民共和国证券法》、《中华人民共和国证券投资基金法》、《公开募集证券投资基金运作管理办法》及其他相关法律、法规的规定以及本基金的《基金合同》的约定，在严格控制风险的基础上，忠实履行基金管理职责，为基金份额持有人谋求最大利益。在本报告期内，基金投资管理符合有关法律、法规的规定及基金合同的约定，不存在损害基金份额持有人利益的行为。

4.3 管理人对报告期内公平交易情况的专项说明

4.3.1 公平交易制度的执行情况

报告期内，本基金管理人根据《证券投资基金管理公司公平交易制度指导意见》的要求，通过科学完善的制度及流程，从事前、事中和事后等环节严格控制不同基金之间可能的利益输送。

首先投资部和研究部通过规范的决策流程来确保公平对待不同投资组合。其次交易部对投资指令的合规性、有效性及合理性进行独立审核，在交易过程中启用投资交易系统内的公平交易模块，确保公平交易的实施。同时，风险管理部对报告期内的交易进行日常监控和分析评估。

本报告期内，上述公平交易制度总体执行情况良好。

4.3.2 异常交易行为的专项说明

报告期内未发现本基金存在异常交易行为。

报告期内，本基金管理人旗下所有投资组合参与的交易所公开竞价交易中，同日反向交易成交较少的单边交易量超过该证券当日成交量的 5% 的交易共有 5 次，其中 1 次为不同基金经理管理的组合间因投资策略不同而发生的反向交易，其余 4 次为指数量化投资组合因投资策略需要而发生的反向交易。

4.4 管理人对报告期内基金的投资策略和业绩表现的说明

4.4.1 报告期内基金投资策略和运作分析

权益方面，回顾 2023 年上半年，A 股市场上行后震荡，科技主题表现亮眼。

国内宏观经济在疫情影响消退后逐渐复苏，但当前内生需求仍然不足。海外经济在滞涨环境中艰难行进，拖累出口增速回落。顺周期板块表现乏力，科技主题板块活跃，人工智能、机器人等方向走出独立行情。

固收方面，2023 年上半年，债券市场走势“两波三折”，经济反弹，信用扩张先快后慢，资金面前紧后松，债券市场走势与经济变化基本一致，对复苏节奏的判断成为组合管理能力的决定因素之一。春节前，利率债收益率快速上行。市场逻辑是疫情后期经济增长动能强劲反弹、信贷投放“开门红”，“强复苏预期”推动利率曲线整体陡峭上行。两会后，经济数据环比转弱、信贷投放节奏放缓、通胀数据探底等信号显示总需求恢复不及预期强劲；政策刺激也相对温和，关于经济增长市场预期由强转弱；随后央行降准降息、商业银行下调存款利率，资金环境稳定且宽松，资管机构对债券类资产配置力度加大。债券收益曲线向下，利差压缩。

4.4.2 报告期内基金的业绩表现

截至本报告期末华泰柏瑞恒利混合 A 的基金份额净值为 1.0876 元，本报告期基金份额净值增长率为 3.88%，同期业绩比较基准收益率为 1.61%，截至本报告期末华泰柏瑞恒利混合 C 的基金份额净值为 1.0836 元，本报告期基金份额净值增长率为 3.77%，同期业绩比较基准收益率为 1.61%。

4.5 管理人对宏观经济、证券市场及行业走势的简要展望

展望后市，市场的不确定性仍存。海外劳动力市场紧张，通胀回落粘性较强，利率环境在出现明显衰退前可能仍然偏高。国内“高质量发展”转型过程中，传统行业有一定压力，但经济结构中不乏亮点，高端制造等科技领域持续升级发展。预计市场仍以结构性行情为主，关注海外可能出现的系统性风险。本基金将继续在公司质量、景气度和成长空间三个维度精选个股，尽力控制回撤，争取获取超额收益。

展望后半年，稳增长政策会逐渐落地，经济有望延续修复，对于增长预期变化的判断是影响利率的关键因素之一。将持续关注解决房地产需求的政策出台、强二线城市二手房库存量、私营部门扩表行为以及生产资料产业链亏损导致的被动去产能发展情况。继续积极地在预期与现实的博弈中调整配置。

策略上，维持适当的久期与适中的杠杆水平，有效规避信用风险，同时把握时机博取资本利得。

4.6 管理人对报告期内基金估值程序等事项的说明

本报告期内，基金管理人严格执行基金估值控制流程，定期评估估值技术的合理性，每日将估值结果报托管银行复核后对外披露。参与估值流程的人员包括负责运营的副总经理以及投资研究、风险控制和基金事务部门负责人，基金经理不参与估值流程。参与人员的相关工作经历均在

五年以上。参与各方之间不存在任何重大利益冲突。已采用的估值技术相关参数或定价服务均来自独立第三方。

4.7 管理人对报告期内基金利润分配情况的说明

1、本基金收益分配方式分两种：现金分红与红利再投资，投资者可选择现金红利或将现金红利按照除权除息日的基金份额净值自动转为相应类别的基金份额进行再投资；若投资者不选择，本基金默认的收益分配方式是现金分红；

2、基金收益分配后各类基金份额净值不能低于面值；即基金收益分配基准日的各类基金份额净值减去每单位该类基金份额收益分配金额后不能低于面值；

3、本基金各基金份额类别在费用收取上不同，其对应的可分配收益可能有所不同；本基金同一类别的每一基金份额享有同等分配权；

4、法律法规或监管机关另有规定的，从其规定。

本基金本报告期内未进行利润分配。

4.8 报告期内管理人对本基金持有人数或基金资产净值预警情形的说明

无。

§ 5 托管人报告

5.1 报告期内本基金托管人遵规守信情况声明

报告期内，本托管人严格遵守《中华人民共和国证券投资基金法》及其他有关法律法规、基金合同和托管协议的规定，诚信、尽责地履行了基金托管人义务，不存在损害本基金份额持有人利益的行为。

5.2 托管人对报告期内本基金投资运作遵规守信、净值计算、利润分配等情况的说明

报告期内，本托管人根据国家有关法律法规、基金合同和托管协议的规定，对基金管理人在本基金的投资运作、基金资产净值的计算、基金收益的计算、基金费用开支等方面进行了必要的监督、复核和审查，未发现其存在任何损害本基金份额持有人利益的行为；基金管理人在报告期内，严格遵守了《证券投资基金法》等有关法律法规，在各重要方面的运作严格按照基金合同的规定进行。

本基金本报告期内未做利润分配。

5.3 托管人对本中期报告中财务信息等内容的真实、准确和完整发表意见

本托管人认真复核了中期报告中的财务指标、净值表现、收益分配情况、财务会计报告、投资组合报告等内容，认为其真实、准确和完整，不存在虚假记载、误导性陈述或者重大遗漏。

§ 6 半年度财务会计报告（未经审计）

6.1 资产负债表

会计主体：华泰柏瑞恒利混合型证券投资基金

报告截止日：2023 年 6 月 30 日

单位：人民币元

资产	附注号	本期末 2023 年 6 月 30 日	上年度末 2022 年 12 月 31 日
资产：			
银行存款	6.4.7.1	4,674,986.28	6,087,451.56
结算备付金		2,496,186.20	517,966.14
存出保证金		3,477,146.20	105,860.48
交易性金融资产	6.4.7.2	1,279,696,681.36	1,325,412,333.99
其中：股票投资		180,449,678.15	206,262,510.98
基金投资		-	-
债券投资		1,099,247,003.21	1,119,149,823.01
资产支持证券投资		-	-
贵金属投资		-	-
其他投资		-	-
衍生金融资产	6.4.7.3	-	-
买入返售金融资产	6.4.7.4	-	-
债权投资	6.4.7.5	-	-
其中：债券投资		-	-
资产支持证券投资		-	-
其他投资		-	-
其他债权投资	6.4.7.6	-	-
其他权益工具投资	6.4.7.7	-	-
应收清算款		-	-
应收股利		-	-
应收申购款		86,704.26	32,689.75
递延所得税资产		-	-
其他资产	6.4.7.8	-	-
资产总计		1,290,431,704.30	1,332,156,301.92
负债和净资产	附注号	本期末 2023 年 6 月 30 日	上年度末 2022 年 12 月 31 日
负债：			
短期借款		-	-
交易性金融负债		-	-
衍生金融负债	6.4.7.3	-	-
卖出回购金融资产款		192,033,421.76	220,090,198.97
应付清算款		548,720.36	490,565.48
应付赎回款		228,698.51	3,879.10

应付管理人报酬		542,569.63	594,722.67
应付托管费		90,428.26	99,120.46
应付销售服务费		53,270.54	90,242.08
应付投资顾问费		-	-
应交税费		10,847.86	6,534.30
应付利润		-	-
递延所得税负债		-	-
其他负债	6.4.7.9	240,992.72	359,239.98
负债合计		193,748,949.64	221,734,503.04
净资产：			
实收基金	6.4.7.10	1,009,467,187.00	1,061,907,553.28
其他综合收益	6.4.7.11	-	-
未分配利润	6.4.7.12	87,215,567.66	48,514,245.60
净资产合计		1,096,682,754.66	1,110,421,798.88
负债和净资产总计		1,290,431,704.30	1,332,156,301.92

注：报告截止日 2023 年 06 月 30 日，基金份额总额 1,009,467,187.00 份，其中下属 A 类基金份额净值 1.0876 元，基金份额总额 715,249,455.73 份；下属 C 类基金份额净值 1.0836 元，基金份额总额 294,217,731.27 份。

6.2 利润表

会计主体：华泰柏瑞恒利混合型证券投资基金

本报告期：2023 年 1 月 1 日至 2023 年 6 月 30 日

单位：人民币元

项目	附注号	本期 2023 年 1 月 1 日至 2023 年 6 月 30 日	上年度可比期间 2022 年 1 月 1 日至 2022 年 6 月 30 日
一、营业总收入		44,156,654.12	28,645,221.87
1. 利息收入		51,754.29	97,002.99
其中：存款利息收入	6.4.7.13	37,160.39	30,259.18
债券利息收入		-	-
资产支持证券利息收入		-	-
买入返售金融资产收入		14,593.90	66,743.81
证券出借利息收入		-	-
其他利息收入		-	-
2. 投资收益（损失以“-”填列）		31,244,211.22	18,056,730.58
其中：股票投资收益	6.4.7.14	20,514,891.68	4,963,774.71
基金投资收益		-	-
债券投资收益	6.4.7.15	8,854,161.64	11,539,532.11

资产支持证券投资收益	6.4.7.16	-	-
贵金属投资收益	6.4.7.17	-	-
衍生工具收益	6.4.7.18	-750.45	-23,520.38
股利收益	6.4.7.19	1,875,908.35	1,576,944.14
以摊余成本计量的金融资产终止确认产生的收益		-	-
其他投资收益		-	-
3. 公允价值变动收益（损失以“-”号填列）	6.4.7.20	12,849,587.43	10,374,076.20
4. 汇兑收益（损失以“-”号填列）		-	-
5. 其他收入（损失以“-”号填列）	6.4.7.21	11,101.18	117,412.10
减：二、营业总支出		6,056,847.78	6,072,538.05
1. 管理人报酬	6.4.10.2.1	3,090,067.26	3,003,729.41
2. 托管费	6.4.10.2.2	515,011.21	500,621.58
3. 销售服务费	6.4.10.2.3	374,335.02	234,759.06
4. 投资顾问费		-	-
5. 利息支出		1,937,805.08	2,207,899.50
其中：卖出回购金融资产支出		1,937,805.08	2,207,899.50
6. 信用减值损失	6.4.7.22	-	-
7. 税金及附加		5,332.34	4,137.96
8. 其他费用	6.4.7.23	134,296.87	121,390.54
三、利润总额（亏损总额以“-”号填列）		38,099,806.34	22,572,683.82
减：所得税费用		-	-
四、净利润（净亏损以“-”号填列）		38,099,806.34	22,572,683.82
五、其他综合收益的税后净额		-	-
六、综合收益总额		38,099,806.34	22,572,683.82

6.3 净资产（基金净值）变动表

会计主体：华泰柏瑞恒利混合型证券投资基金

本报告期：2023 年 1 月 1 日至 2023 年 6 月 30 日

单位：人民币元

项目	本期			
	2023 年 1 月 1 日至 2023 年 6 月 30 日			
	实收基金	其他综合收益	未分配利润	净资产合计

一、上期期末净资产(基金净值)	1,061,907,553.28	-	48,514,245.60	1,110,421,798.88
加：会计政策变更	-	-	-	-
前期差错更正	-	-	-	-
其他	-	-	-	-
二、本期期初净资产(基金净值)	1,061,907,553.28	-	48,514,245.60	1,110,421,798.88
三、本期增减变动额(减少以“-”号填列)	-52,440,366.28	-	38,701,322.06	-13,739,044.22
(一)、综合收益总额	-	-	38,099,806.34	38,099,806.34
(二)、本期基金份额交易产生的基金净值变动数(净值减少以“-”号填列)	-52,440,366.28	-	601,515.72	-51,838,850.56
其中：1. 基金申购款	480,205,223.46	-	36,361,479.48	516,566,702.94
2. 基金赎回款	-532,645,589.74	-	-35,759,963.76	-568,405,553.50
(三)、本期向基金份额持有人分配利润产生的基金净值变动(净值减少以“-”号填列)	-	-	-	-
(四)、其他综合收益结转留存收益	-	-	-	-
四、本期期末净资产(基金净值)	1,009,467,187.00	-	87,215,567.66	1,096,682,754.66
项目	上年度可比期间			
	2022 年 1 月 1 日至 2022 年 6 月 30 日			
	实收基金	其他综合收益	未分配利润	净资产合计
一、上期期末净资产(基金净值)	918,856,368.72	-	6,090,073.51	924,946,442.23

加：会计政策变更	-	-	-	-
前期差错更正	-	-	-	-
其他	-	-	-	-
二、本期期初净资产(基金净值)	918,856,368.72	-	6,090,073.51	924,946,442.23
三、本期增减变动额(减少以“-”号填列)	190,712,139.34	-	27,343,927.95	218,056,067.29
(一)、综合收益总额	-	-	22,572,683.82	22,572,683.82
(二)、本期基金份额交易产生的基金净值变动数(净值减少以“-”号填列)	190,712,139.34	-	4,771,244.13	195,483,383.47
其中：1. 基金申购款	700,546,464.50	-	12,540,999.98	713,087,464.48
2. 基金赎回款	- 509,834,325.16	-	-7,769,755.85	-517,604,081.01
(三)、本期向基金份额持有人分配利润产生的基金净值变动(净值减少以“-”号填列)	-	-	-	-
(四)、其他综合收益结转留存收益	-	-	-	-
四、本期期末净资产(基金净值)	1,109,568,508. 06	-	33,434,001.46	1,143,002,509.5 2

报表附注为财务报表的组成部分。

本报告 6.1 至 6.4 财务报表由下列负责人签署：

韩勇

房伟力

赵景云

基金管理人负责人

主管会计工作负责人

会计机构负责人

6.4 报表附注

6.4.1 基金基本情况

华泰柏瑞恒利混合型证券投资基金(以下简称“本基金”)经中国证券监督管理委员会(以下简称“中国证监会”)证监许可[2021]2247号《关于准予华泰柏瑞恒利混合型证券投资基金注册的批复》注册,由华泰柏瑞基金管理有限公司依照《中华人民共和国证券投资基金法》和《华泰柏瑞恒利混合型证券投资基金基金合同》负责公开募集。本基金为契约型开放式,存续期限不定,首次设立募集不包括认购资金利息共募集人民币240,004,598.81元,业经普华永道中天会计师事务所(特殊普通合伙)普华永道中天验字(2021)第0910号验资报告予以验证。经向中国证监会备案,《华泰柏瑞恒利混合型证券投资基金基金合同》于2021年9月14日正式生效,基金合同生效日的基金份额总额为240,023,948.90份基金份额,其中认购资金利息折合19,350.09份基金份额。本基金的基金管理人为华泰柏瑞基金管理有限公司,基金托管人为兴业银行股份有限公司。

根据《华泰柏瑞恒利混合型证券投资基金基金合同》和《华泰柏瑞恒利混合型证券投资基金招募说明书》的有关规定,本基金根据认购费、申购费、销售服务费收取方式的不同,将基金份额分为不同的类别。在投资者认购、申购基金份额时收取认购、申购费用而不从本类别基金资产中计提销售服务费的,称为A类基金份额;在投资者认购、申购基金份额时不收取认购、申购费用,且从本类别基金资产中计提销售服务费的,称为C类基金份额。本基金A类基金份额和C类基金份额分别设置基金代码。由于基金费用的不同,本基金A类基金份额和C类基金份额将分别计算基金份额净值,计算公式为计算日各类别基金资产净值除以计算日发售在外的该类别基金份额总数。

根据《中华人民共和国证券投资基金法》和《华泰柏瑞恒利混合型证券投资基金基金合同》的有关规定,本基金的投资范围为具有良好流动性的金融工具,包括国内依法发行或上市的股票(包含创业板及其他经中国证监会核准或注册上市的股票)、内地与香港股票市场交易互联互通机制下允许投资的香港联合交易所上市的股票(以下简称“港股通标的股票”)、存托凭证、债券(包含国债、地方政府债、金融债、企业债、公司债、次级债、可转换债券(含分离交易可转债)、可交换债券、央行票据、短期融资券、超短期融资券、中期票据等)、资产支持证券、债券回购、银行存款、同业存单、货币市场工具、股指期货以及法律法规或中国证监会允许基金投资的其他金融工具(但须符合中国证监会相关规定)。本基金还可以根据相关法律法规的规定参与融资业务。本基金股票资产及存托凭证的投资比例占基金资产的0%-30%;投资于港股通标的股票的比例不超过股票资产的50%;每个交易日日终在扣除股指期货合约需缴纳的交易保证金后,现金(不包括结算备付金、存出保证金、应收申购款等)和到期日在一年以内的政府债券的投资比例不低于基金资

产净值的 5%。本基金投资同业存单的比例不高于基金资产的 20%。本基金的业绩比较基准为上证国债指数收益率×80%+沪深 300 指数收益率×15%+中证港股通综合指数(人民币)收益率×5%。

本财务报表由本基金的基金管理人华泰柏瑞基金管理有限公司于 2023 年 8 月 31 日批准报出。

6.4.2 会计报表的编制基础

本基金的财务报表按照财政部于 2006 年 2 月 15 日及以后期间颁布的《企业会计准则—基本准则》、各项具体会计准则、《资产管理产品相关会计处理规定》及其他相关规定(以下合称“企业会计准则”)、中国证监会颁布的《证券投资基金信息披露 XBRL 模板第 3 号<年度报告和中期报告>》、中国证券投资基金业协会(以下简称“中国基金业协会”)颁布的《证券投资基金会计核算业务指引》、《华泰柏瑞恒利混合型证券投资基金基金合同》和在财务报表附注 6.4.4 所列示的中国证监会、中国基金业协会发布的有关规定及允许的基金行业实务操作编制。

本财务报表以持续经营为基础编制。

6.4.3 遵循企业会计准则及其他有关规定的声明

本基金 2023 年 01 月 01 日至 2023 年 06 月 30 日止期间财务报表符合企业会计准则的要求,真实、完整地反映了本基金 2023 年 06 月 30 日的财务状况以及 2023 年 01 月 01 日至 2023 年 06 月 30 日止期间的经营成果和基金净值变动情况等有关信息。

6.4.4 本报告期所采用的会计政策、会计估计与最近一期年度报告相一致的说明

本报告期所采用的会计政策、会计估计与最近一期年度报告相一致。

6.4.5 会计政策和会计估计变更以及差错更正的说明

6.4.5.1 会计政策变更的说明

本基金本报告期未发生会计政策变更。

6.4.5.2 会计估计变更的说明

本基金本报告期未发生会计估计变更。

6.4.5.3 差错更正的说明

本基金在本报告期间无须说明的会计差错更正。

6.4.6 税项

根据财政部、国家税务总局财税[2002]128 号《关于开放式证券投资基金有关税收问题的通知》、财税[2008]1 号《关于企业所得税若干优惠政策的通知》、财税[2012]85 号《关于实施上市公司股息红利差别化个人所得税政策有关问题的通知》、财税[2014]81 号《财政部国家税务总局证监会关于沪港股票市场交易互联互通机制试点有关税收政策的通知》、财税[2015]101 号《关于上市公司股息红利差别化个人所得税政策有关问题的通知》、财税[2016]36 号《关于全面推开营

业税改征增值税试点的通知》、财税[2016]46号《关于进一步明确全面推开营改增试点金融业有关政策的通知》、财税[2016]70号《关于金融机构同业往来等增值税政策的补充通知》、财税[2016]127号《财政部国家税务总局证监会关于深港股票市场交易互联互通机制试点有关税收政策的通知》、财税[2016]140号《关于明确金融 房地产开发 教育辅助服务等增值税政策的通知》、财税[2017]2号《关于资管产品增值税政策有关问题的补充通知》、财税[2017]56号《关于资管产品增值税有关问题的通知》、财税[2017]90号《关于租入固定资产进项税额抵扣等增值税政策的通知》及其他相关财税法规和实务操作，主要税项列示如下：

(1) 资管产品运营过程中发生的增值税应税行为，以资管产品管理人为增值税纳税人。资管产品管理人运营资管产品过程中发生的增值税应税行为，暂适用简易计税方法，按照3%的征收率缴纳增值税。对资管产品在2018年1月1日前运营过程中发生的增值税应税行为，未缴纳增值税的，不再缴纳；已缴纳增值税的，已纳税额从资管产品管理人以后月份的增值税应纳税额中抵减。

对证券投资基金管理人运用基金买卖股票、债券的转让收入免征增值税，对国债、地方政府债以及金融同业往来利息收入亦免征增值税。资管产品管理人运营资管产品提供的贷款服务，以2018年1月1日起产生的利息及利息性质的收入为销售额。资管产品管理人运营资管产品转让2017年12月31日前取得的非货物期货，可以选择按照实际买入价计算销售额，或者以2017年最后一个交易日的非货物期货结算价格作为买入价计算销售额。

(2) 对基金从证券市场中取得的收入，包括买卖股票、债券的差价收入，股票的股息、红利收入，债券的利息收入及其他收入，暂不征收企业所得税。

(3) 对基金取得的企业债券利息收入，应由发行债券的企业在向基金支付利息时代扣代缴20%的个人所得税。对基金从上市公司取得的股息红利所得，持股期限在1个月以内(含1个月)的，其股息红利所得全额计入应纳税所得额；持股期限在1个月以上至1年(含1年)的，暂减按50%计入应纳税所得额；持股期限超过1年的，暂免征收个人所得税。对基金持有的上市公司限售股，解禁后取得的股息、红利收入，按照上述规定计算纳税，持股时间自解禁日起计算；解禁前取得的股息、红利收入继续暂减按50%计入应纳税所得额。上述所得统一适用20%的税率计征个人所得税。

对基金通过沪港通/深港通投资香港联交所上市H股取得的股息红利，H股公司应向中国证券登记结算有限责任公司(以下简称“中国结算”)提出申请，由中国结算向H股公司提供内地个人投资者名册，H股公司按照20%的税率代扣个人所得税。基金通过沪港通/深港通投资香港联交所上市的非H股取得的股息红利，由中国结算按照20%的税率代扣个人所得税。

(4) 基金卖出股票按0.1%的税率缴纳股票交易印花税，买入股票不征收股票交易印花税。

基金通过沪港通/深港通买卖、继承、赠与联交所上市股票，按照香港特别行政区现行税法规定缴纳印花税。

(5) 本基金的城市维护建设税、教育费附加和地方教育附加等税费按照实际缴纳增值税额的适用比例计算缴纳。

6.4.7 重要财务报表项目的说明

6.4.7.1 银行存款

单位：人民币元

项目	本期末 2023年6月30日
活期存款	4,674,986.28
等于：本金	4,673,828.25
加：应计利息	1,158.03
减：坏账准备	-
定期存款	-
等于：本金	-
加：应计利息	-
减：坏账准备	-
其中：存款期限1个月以内	-
存款期限1-3个月	-
存款期限3个月以上	-
其他存款	-
等于：本金	-
加：应计利息	-
减：坏账准备	-
合计	4,674,986.28

6.4.7.2 交易性金融资产

单位：人民币元

项目	本期末 2023年6月30日				
	成本	应计利息	公允价值	公允价值变动	
股票	182,161,908.17	-	180,449,678.15	-1,712,230.02	
贵金属投资-金交所黄金合约	-	-	-	-	
债券	交易所市场	242,200.00	20.17	242,220.17	0.00
	银行间市场	1,080,111,042.95	12,369,783.04	1,099,004,783.04	6,523,957.05
	合计	1,080,353,242.95	12,369,803.21	1,099,247,003.21	6,523,957.05
资产支持证券	-	-	-	-	
基金	-	-	-	-	

其他	-	-	-	-
合计	1,262,515,151.12	12,369,803.21	1,279,696,681.36	4,811,727.03

6.4.7.3 衍生金融资产/负债

6.4.7.3.1 衍生金融资产/负债期末余额

单位：人民币元

项目	本期末 2023年6月30日			备注
	合同/名义 金额	公允价值		
		资产	负债	
利率衍生工具	-	-	-	
货币衍生工具	-	-	-	
权益衍生工具	-29,018,200.00	-	-	
其中：股指期货投资	-29,018,200.00	-	-	
其他衍生工具	-	-	-	
合计	-29,018,200.00	-	-	

6.4.7.3.2 期末基金持有的期货合约情况

单位：人民币元

代码	名称	持仓量（买/卖）	合约市值	公允价值变动
IC2309	中证500期货 2309合约	-2.00	-2,388,000.00	95,360.00
IC2312	中证500期货 2312合约	-11.00	-13,033,240.00	274,560.00
IM2309	中证1000期 货2309合约	-3.00	-3,921,840.00	178,040.00
IM2312	中证1000期 货2312合约	-7.00	-9,071,440.00	55,720.00
合计				603,680.00
减：可抵销期货 暂收款				603,680.00
净额				0.00

6.4.7.3.3 期末基金持有的黄金衍生品情况

注：本基金本报告期末未持有黄金衍生品。

6.4.7.4 买入返售金融资产

6.4.7.4.1 各项买入返售金融资产期末余额

注：本基金本报告期末未持有买入返售金融资产。

6.4.7.4.2 期末买断式逆回购交易中取得的债券

注：本基金本报告期末未持有从买断式逆回购交易中取得的债券。

6.4.7.4.3 按预期信用损失一般模型计提减值准备的说明

注：无。

6.4.7.5 债权投资

6.4.7.5.1 债权投资情况

注：本基金本报告期末未持有债权投资。

6.4.7.5.2 债权投资减值准备计提情况

注：本基金本报告期末未持有债权。

6.4.7.6 其他债权投资

6.4.7.6.1 其他债权投资情况

注：本基金本报告期末未持有其他债权投资。

6.4.7.6.2 其他债权投资减值准备计提情况

注：本基金本报告期末未持有其他债权投资。

6.4.7.7 其他权益工具投资

6.4.7.7.1 其他权益工具投资情况

注：本基金本报告期末未持有其他权益工具。

6.4.7.7.2 报告期末其他权益工具投资情况

注：本基金本报告期末未持有其他权益工具。

6.4.7.8 其他资产

注：本基金本报告期末未持有其他资产。

6.4.7.9 其他负债

单位：人民币元

项目	本期末 2023 年 6 月 30 日
应付券商交易单元保证金	-
应付赎回费	-
应付证券出借违约金	-
应付交易费用	136,854.37

其中：交易所市场	117,724.16
银行间市场	19,130.21
应付利息	-
预提费用	104,138.35
合计	240,992.72

6.4.7.10 实收基金

金额单位：人民币元

华泰柏瑞恒利混合 A

项目	本期 2023 年 1 月 1 日至 2023 年 6 月 30 日	
	基金份额（份）	账面金额
上年度末	563,865,526.48	563,865,526.48
本期申购	355,062,013.81	355,062,013.81
本期赎回（以“-”号填列）	-203,678,084.56	-203,678,084.56
基金拆分/份额折算前	-	-
基金拆分/份额折算调整	-	-
本期申购	-	-
本期赎回（以“-”号填列）	-	-
本期末	715,249,455.73	715,249,455.73

华泰柏瑞恒利混合 C

项目	本期 2023 年 1 月 1 日至 2023 年 6 月 30 日	
	基金份额（份）	账面金额
上年度末	498,042,026.80	498,042,026.80
本期申购	125,143,209.65	125,143,209.65
本期赎回（以“-”号填列）	-328,967,505.18	-328,967,505.18
基金拆分/份额折算前	-	-
基金拆分/份额折算调整	-	-
本期申购	-	-
本期赎回（以“-”号填列）	-	-
本期末	294,217,731.27	294,217,731.27

注：申购含转换入份额；赎回含转换出份额。

6.4.7.11 其他综合收益

注：本基金本报告期末未有其他综合收益。

6.4.7.12 未分配利润

单位：人民币元

华泰柏瑞恒利混合 A

项目	已实现部分	未实现部分	未分配利润合计
上年度末	31,198,450.19	-4,697,766.03	26,500,684.16
本期利润	16,481,977.78	6,644,442.00	23,126,419.78
本期基金份额交易产生	11,212,462.42	1,786,544.07	12,999,006.49

的变动数			
其中：基金申购款	24,006,806.39	2,933,934.30	26,940,740.69
基金赎回款	-12,794,343.97	-1,147,390.23	-13,941,734.20
本期已分配利润	-	-	-
本期末	58,892,890.39	3,733,220.04	62,626,110.43

华泰柏瑞恒利混合 C

项目	已实现部分	未实现部分	未分配利润合计
上年度末	26,152,482.28	-4,138,920.84	22,013,561.44
本期利润	8,768,241.13	6,205,145.43	14,973,386.56
本期基金份额交易产生的变动数	-11,861,981.36	-535,509.41	-12,397,490.77
其中：基金申购款	8,190,487.87	1,230,250.92	9,420,738.79
基金赎回款	-20,052,469.23	-1,765,760.33	-21,818,229.56
本期已分配利润	-	-	-
本期末	23,058,742.05	1,530,715.18	24,589,457.23

6.4.7.13 存款利息收入

单位：人民币元

项目	本期
	2023年1月1日至2023年6月30日
活期存款利息收入	19,099.33
定期存款利息收入	-
其他存款利息收入	-
结算备付金利息收入	17,400.41
其他	660.65
合计	37,160.39

6.4.7.14 股票投资收益

6.4.7.14.1 股票投资收益项目构成

单位：人民币元

项目	本期
	2023年1月1日至2023年6月30日
股票投资收益——买卖股票差价收入	20,514,891.68
股票投资收益——赎回差价收入	-
股票投资收益——申购差价收入	-
股票投资收益——证券出借差价收入	-
合计	20,514,891.68

6.4.7.14.2 股票投资收益——买卖股票差价收入

单位：人民币元

项目	本期
----	----

	2023 年 1 月 1 日至 2023 年 6 月 30 日
卖出股票成交总额	249,534,140.33
减：卖出股票成本总额	228,488,498.40
减：交易费用	530,750.25
买卖股票差价收入	20,514,891.68

6.4.7.14.3 股票投资收益——证券出借差价收入

注：本基金本报告期内无股票投资收益——证券出借差价收入。

6.4.7.15 债券投资收益

6.4.7.15.1 债券投资收益项目构成

单位：人民币元

项目	本期 2023年1月1日至2023年6月30日
债券投资收益——利息收入	13,279,790.55
债券投资收益——买卖债券（债转股及债券到期兑付）差价收入	-4,425,628.91
债券投资收益——赎回差价收入	-
债券投资收益——申购差价收入	-
合计	8,854,161.64

6.4.7.15.2 债券投资收益——买卖债券差价收入

单位：人民币元

项目	本期 2023年1月1日至2023年6月30日
卖出债券（债转股及债券到期兑付）成交总额	1,342,395,464.25
减：卖出债券（债转股及债券到期兑付）成本总额	1,332,738,290.67
减：应计利息总额	14,069,370.33
减：交易费用	13,432.16
买卖债券差价收入	-4,425,628.91

6.4.7.15.3 债券投资收益——赎回差价收入

注：本基金本报告期内无债券投资收益——赎回差价收入。

6.4.7.15.4 债券投资收益——申购差价收入

注：本基金本报告期内无债券投资收益——申购差价收入。

6.4.7.16 资产支持证券投资收益

6.4.7.16.1 资产支持证券投资收益项目构成

注：本基金本报告期无资产支持证券投资收益。

6.4.7.16.2 资产支持证券投资收益——买卖资产支持证券差价收入

注：本基金本报告期无资产支持证券投资收益——买卖资产支持证券差价收入。

6.4.7.16.3 资产支持证券投资收益——赎回差价收入

注：本基金本报告期内无资产支持证券投资收益——赎回差价收入。

6.4.7.16.4 资产支持证券投资收益——申购差价收入

注：本基金本报告期内无资产支持证券投资收益——申购差价收入。

6.4.7.17 贵金属投资收益

6.4.7.17.1 贵金属投资收益项目构成

注：本基金本报告期无贵金属投资收益。

6.4.7.17.2 贵金属投资收益——买卖贵金属差价收入

注：本基金本报告期内无贵金属投资收益——买卖贵金属差价收入。

6.4.7.17.3 贵金属投资收益——赎回差价收入

注：本基金本报告期内无贵金属投资收益——赎回差价收入。

6.4.7.17.4 贵金属投资收益——申购差价收入

注：本基金本报告期内无贵金属投资收益——申购差价收入。

6.4.7.18 衍生工具收益

6.4.7.18.1 衍生工具收益——买卖权证差价收入

注：本基金本报告期无衍生工具收益——买卖权证差价收入。

6.4.7.18.2 衍生工具收益——其他投资收益

单位：人民币元

项目	本期收益金额
	2023年1月1日至2023年6月30日
股指期货投资收益	-750.45

6.4.7.19 股利收益

单位：人民币元

项目	本期
	2023年1月1日至2023年6月30日
股票投资产生的股利收益	1,875,908.35
其中：证券出借权益补偿收入	-
基金投资产生的股利收益	-
合计	1,875,908.35

6.4.7.20 公允价值变动收益

单位：人民币元

项目名称	本期
------	----

	2023 年 1 月 1 日至 2023 年 6 月 30 日
1. 交易性金融资产	12,245,907.43
股票投资	1,130,316.76
债券投资	11,115,590.67
资产支持证券投资	-
基金投资	-
贵金属投资	-
其他	-
2. 衍生工具	603,680.00
权证投资	-
期货投资	603,680.00
3. 其他	-
减：应税金融商品公允价值变动产生的预估增值税	-
合计	12,849,587.43

6.4.7.21 其他收入

单位：人民币元

项目	本期 2023 年 1 月 1 日至 2023 年 6 月 30 日
基金赎回费收入	10,945.53
基金转换费收入	155.65
合计	11,101.18

注：1. 本基金的赎回费率按持有期间递减，不低于赎回费总额的 50% 归入基金资产。C 类基金份额的赎回费全额归入基金资产。

2. 本基金的转换费由申购补差费和转出基金的赎回费两部分构成，其中转出基金的不低于赎回费的 50% 归入转出基金的基金资产。

6.4.7.22 信用减值损失

注：本基金本报告期无信用减值损失。

6.4.7.23 其他费用

单位：人民币元

项目	本期 2023 年 1 月 1 日至 2023 年 6 月 30 日
审计费用	44,630.98
信息披露费	59,507.37
证券出借违约金	-
银行间账户服务费	18,600.00
银行划款手续费	11,558.52
合计	134,296.87

6.4.7.24 分部报告

本基金以内部组织结构、管理要求、内部报告制度为依据确定经营分部，以经营分部为基础确定报告分部并披露分部信息。

经营分部是指本基金内同时满足下列条件的组成部分：(1) 该组成部分能够在日常活动中产生收入、发生费用；(2) 本基金管理人能够定期评价该组成部分的经营成果，以决定向其配置资源、评价其业绩；(3) 本基金能够取得该组成部分的财务状况、经营成果和现金流量等有关会计信息。如果两个或多个经营分部具有相似的经济特征，并且满足一定条件的，则合并为一个经营分部。

本基金目前以一个单一的经营分部运作，不需要进行分部报告的披露。

6.4.8 或有事项、资产负债表日后事项的说明

6.4.8.1 或有事项

截至资产负债表日，本基金并无须作披露的或有事项。

6.4.8.2 资产负债表日后事项

截至财务报表报出日，本基金并无须作披露的资产负债表日后事项。

6.4.9 关联方关系

6.4.9.1 本报告期存在控制关系或其他重大利害关系的关联方发生变化的情况

本报告期内存在控制关系或其他重大利害关系的关联方未发生变化。

6.4.9.2 本报告期与基金发生关联交易的各关联方

关联方名称	与本基金的关系
华泰柏瑞基金管理有限公司（“华泰柏瑞基金”）	基金管理人、基金注册登记机构、基金销售机构
兴业银行股份有限公司（“兴业银行”）	基金托管人、基金销售机构
华泰证券股份有限公司（“华泰证券”）	基金管理人的股东
华泰联合证券有限责任公司（“华泰联合证券”）	基金管理人的股东华泰证券的控股子公司

注：下述关联交易均在正常业务范围内按一般商业条款订立。

6.4.10 本报告期及上年度可比期间的关联方交易

6.4.10.1 通过关联方交易单元进行的交易

6.4.10.1.1 股票交易

金额单位：人民币元

关联方名称	本期 2023年1月1日至2023年6月 30日		上年度可比期间 2022年1月1日至2022年6月30日	
	成交金额	占当期股票 成交总额的比 例（%）	成交金额	占当期股票 成交总额的比 例（%）

华泰证券	215,108,516.94	49.87	320,413,561.93	45.74
------	----------------	-------	----------------	-------

6.4.10.1.2 权证交易

注：本基金本报告期及上年度可比期间均未通过关联方交易单元进行权证交易。

6.4.10.1.3 应支付关联方的佣金

金额单位：人民币元

关联方名称	本期 2023年1月1日至2023年6月30日			
	当期 佣金	占当期佣金总量 的比例 (%)	期末应付佣金余 额	占期末应付佣金 总额的比例 (%)
华泰证券	198,183.72	81.27	93,751.25	79.64
关联方名称	上年度可比期间 2022年1月1日至2022年6月30日			
	当期 佣金	占当期佣金总量 的比例 (%)	期末应付佣金余 额	占期末应付佣金 总额的比例 (%)
华泰证券	293,018.98	78.49	146,015.11	80.03

注：1、上述佣金参考市场价格经本基金的基金管理人与对方协商确定，以扣除由中国证券登记结算有限责任公司收取的证管费和经手费的净额列示。

2、该类佣金协议的服务范围还包括佣金收取方为本基金提供的证券投资研究成果和市场信息服务等。

6.4.10.2 关联方报酬

6.4.10.2.1 基金管理费

单位：人民币元

项目	本期 2023年1月1日至2023年6 月30日	上年度可比期间 2022年1月1日至2022 年6月30日
当期发生的基金应支付的管理费	3,090,067.26	3,003,729.41
其中：支付销售机构的客户维护费	245,960.46	97,034.17

注：支付基金管理人华泰柏瑞基金的管理人报酬按前一日基金资产净值 0.60%的年费率计提，逐日累计至每月月底，按月支付。其计算公式为：

$$\text{日管理人报酬} = \text{前一日基金资产净值} \times 0.60\% / \text{当年天数}。$$

6.4.10.2.2 基金托管费

单位：人民币元

项目	本期 2023年1月1日至2023年6 月30日	上年度可比期间 2022年1月1日至2022 年6月30日
当期发生的基金应支付的托管费	515,011.21	500,621.58

注：支付基金托管人兴业银行的托管费按前一日基金资产净值 0.10%的年费率计提，逐日累计至每月月底，按月支付。其计算公式为：

$$\text{日托管费} = \text{前一日基金资产净值} \times 0.10\% / \text{当年天数}。$$

6.4.10.2.3 销售服务费

单位：人民币元

获得销售服务费的各关联方名称	本期 2023 年 1 月 1 日至 2023 年 6 月 30 日		
	当期发生的基金应支付的销售服务费		
	华泰柏瑞恒利混合 A	华泰柏瑞恒利混合 C	合计
兴业银行股份有限公司	0.00	98,023.02	98,023.02
华泰证券股份有限公司	0.00	40.56	40.56
华泰柏瑞基金管理有限公司	0.00	188,025.75	188,025.75
合计	0.00	286,089.33	286,089.33
获得销售服务费的各关联方名称	上年度可比期间 2022 年 1 月 1 日至 2022 年 6 月 30 日		
	当期发生的基金应支付的销售服务费		
	华泰柏瑞恒利混合 A	华泰柏瑞恒利混合 C	合计
华泰柏瑞基金管理有限公司	0.00	192,036.87	192,036.87
合计	0.00	192,036.87	192,036.87

注：本基金 A 类基金份额不收取销售服务费，C 类基金份额的销售服务费按前一日 C 类基金资产净值的 0.2%的年费率计提，计算方法如下：

$$H = E \times 0.2\% \div \text{当年天数}$$

H 为 C 类基金份额每日应计提的销售服务费

E 为 C 类基金份额前一日的基金资产净值

C 类基金份额销售服务费每日计提，逐日累计至每月月底，按月支付，由基金托管人于次月前 5 个工作日内从基金资产中一次性支取。

6.4.10.3 与关联方进行银行间同业市场的债券(含回购)交易

单位：人民币元

银行间市场交易的各关联方名称	本期 2023 年 1 月 1 日至 2023 年 6 月 30 日					
	债券交易金额		基金逆回购		基金正回购	
	基金买入	基金卖出	交易金额	利息收入	交易金额	利息支出

兴业银行	79,948,985.21	-	-	-	1,387,000,000.00	324,221.38
上年度可比期间 2022 年 1 月 1 日至 2022 年 6 月 30 日						
银行间市场交易的各关联方名称	债券交易金额		基金逆回购		基金正回购	
	基金买入	基金卖出	交易金额	利息收入	交易金额	利息支出
兴业银行	119,777,340.00	-	-	-	1,029,000,000.00	392,368.22

6.4.10.4 报告期内转融通证券出借业务发生重大关联交易事项的说明

6.4.10.4.1 与关联方通过约定申报方式进行的适用固定期限费率的证券出借业务的情况

注：本基金本报告期及上年度可比期间未发生与关联方通过约定申报方式进行的适用固定期限费率的证券出借业务。

6.4.10.4.2 与关联方通过约定申报方式进行的适用市场化期限费率的证券出借业务的情况

注：本基金本报告期及上年度可比期间未发生与关联方通过约定申报方式进行的适用市场化期限费率的证券出借业务。

6.4.10.5 各关联方投资本基金的情况

6.4.10.5.1 报告期内基金管理人运用自有资金投资本基金的情况

注：本报告期内与上年度可比期间，基金管理人未投资本基金。

6.4.10.5.2 报告期末除基金管理人之外的其他关联方投资本基金的情况

注：本报告期末及上年度末，除基金管理人之外的其他关联方未投资本基金。

6.4.10.6 由关联方保管的银行存款余额及当期产生的利息收入

单位：人民币元

关联方名称	本期 2023 年 1 月 1 日至 2023 年 6 月 30 日		上年度可比期间 2022 年 1 月 1 日至 2022 年 6 月 30 日	
	期末余额	当期利息收入	期末余额	当期利息收入
兴业银行	4,674,986.28	19,099.33	5,784,111.70	18,099.81

注：本基金的银行存款由基金托管人兴业银行股份有限公司保管，按银行同业利率计息。

6.4.10.7 本基金在承销期内参与关联方承销证券的情况

金额单位：人民币元

本期 2023 年 1 月 1 日至 2023 年 6 月 30 日					
关联方名称	证券代码	证券名称	发行方式	基金在承销期内买入	
				数量（单位：股/	总金额

				张)	
华泰联合证券	301408.SZ	华人健康	网下申购	8,784	142,652.16
华泰联合证券	603291.SH	联合水务	网下申购	536	3,140.96
华泰联合证券	600925.SH	苏能股份	网下申购	8,960	55,372.80
华泰联合证券	603137.SH	恒尚节能	网下申购	1,382	21,973.80
华泰联合证券	688478.SH	晶升股份	网下申购	4,013	130,502.76
华泰联合证券	688469.SH	中芯集成	网下申购	106,601	606,559.69
华泰联合证券	688512.SH	慧智微	网下申购	7,209	150,812.28
华泰联合证券	688472.SH	阿特斯	网下申购	42,152	467,887.20
华泰联合证券	300804.SZ	广康生化	网下申购	2,257	95,809.65
华泰联合证券	688429.SH	时创能源	网下申购	3,452	66,278.40
上年度可比期间 2022 年 1 月 1 日至 2022 年 6 月 30 日					
关联方名称	证券代码	证券名称	发行方式	基金在承销期内买入	
				数量 (单位: 股/张)	总金额
华泰联合证券	301298	东利机械	网下申购	6,340	80,391.20
华泰联合证券	301207	华兰疫苗	网下申购	5,687	323,476.56
华泰联合证券	301256	华融化学	网下申购	18,308	147,379.40
华泰联合证券	301160	翔楼新材	网下申购	3,918	123,652.08
华泰联合证券	688046	药康生物	网下申购	12,070	271,937.10
华泰联合证券	688209	英集芯	网下申购	6,822	165,297.06
华泰联合证券	301153	中科江南	网下申购	3,973	133,810.64

6.4.10.8 其他关联交易事项的说明

注：本基金本报告期及上年度可比期间无须作说明的其他关联交易事项。

6.4.11 利润分配情况

注：本基金本报告期内未进行利润分配。

6.4.12 期末（2023 年 6 月 30 日）本基金持有的流通受限证券

6.4.12.1 因认购新发/增发证券而于期末持有的流通受限证券

金额单位：人民币元

6.4.12.1.1 受限证券类别：股票										
证券代码	证券名称	成功认购日	受限期	流通受限类型	认购价格	期末估值单价	数量 (单位: 股)	期末成本总额	期末估值总额	备注
001282	三联	2023 年 5	6 个月	新股	27.93	33.03	105	2,932.65	3,468.15	-

	锻造	月 15 日		锁定期内						
001286	陕西能源	2023 年 3 月 31 日	6 个月	新股锁定期内	9.60	9.41	3,767	36,163.20	35,447.47	-
001287	中电港	2023 年 3 月 30 日	6 个月	新股锁定期内	11.88	21.02	1,218	14,469.84	25,602.36	-
001324	长青科技	2023 年 5 月 12 日	6 个月	新股锁定期内	18.88	19.60	114	2,152.32	2,234.40	-
001328	登康口腔	2023 年 3 月 29 日	6 个月	新股锁定期内	20.68	25.49	145	2,998.60	3,696.05	-
001360	南矿集团	2023 年 3 月 31 日	6 个月	新股锁定期内	15.38	14.87	177	2,722.26	2,631.99	-
001367	海森药业	2023 年 3 月 30 日	6 个月	新股锁定期内	44.48	39.48	55	2,446.40	2,171.40	-
001380	华纬科技	2023 年 5 月 9 日	6 个月	新股锁定	28.84	30.78	170	4,902.80	5,232.60	-

				期 内						
300804	广康生化	2023年6月15日	6个月	新股锁定期内	42.45	32.97	226	9,593.70	7,451.22	-
301141	中科磁业	2023年3月27日	6个月	新股锁定期内	41.20	42.69	262	10,794.40	11,184.78	-
301157	华塑科技	2023年3月1日	6个月	新股锁定期内	56.50	52.93	150	8,475.00	7,939.50	-
301170	锡南科技	2023年6月16日	6个月	新股锁定期内	34.00	34.93	250	8,500.00	8,732.50	-
301202	朗威股份	2023年6月28日	1个月内(含)	新股未上市	25.82	25.82	3,060	79,009.20	79,009.20	-
301225	恒勃股份	2023年6月8日	6个月	新股锁定期内	35.66	33.26	333	11,874.78	11,075.58	-
301232	飞沃科技	2023年6月8日	6个月	新股锁定期内	72.50	58.42	165	11,962.50	9,639.30	-
301261	恒	2023	1个月	新	36.90	36.90	1,973	72,803.70	72,803.70	-

	工精密	年6月29日	内(含)	股未上市							
301262	海看股份	2023年6月13日	6个月	新股锁定期内	30.22	25.50	692	20,912.24	17,646.00	-	
301281	科源制药	2023年3月28日	6个月	新股锁定期内	44.18	25.10	337	10,647.38	8,458.70	-	
301291	明阳电气	2023年6月21日	6个月	新股锁定期内	38.13	31.03	1,206	45,984.78	37,422.18	-	
301292	海科新源	2023年6月29日	1个月内(含)	新股未上市	19.99	19.99	5,824	116,421.76	116,421.76	-	
301293	三博脑科	2023年4月25日	6个月	新股锁定期内	29.60	71.42	333	9,856.80	23,782.86	-	
301295	美硕科技	2023年6月19日	6个月	新股锁定期内	37.40	36.07	215	8,041.00	7,755.05	-	
301301	川宁生物	2022年12月20日	6个月	新股锁定期	5.00	8.96	3,574	17,870.00	32,023.04	-	

				内						
301305	朗坤环境	2023年5月15日	6个月	新股锁定期内	25.25	19.69	753	19,013.25	14,826.57	-
301307	美利信	2023年4月14日	6个月	新股锁定期内	32.34	31.86	687	22,217.58	21,887.82	-
301315	威士顿	2023年6月13日	6个月	新股锁定期内	32.29	51.12	226	7,297.54	11,553.12	-
301317	鑫磊股份	2023年1月12日	6个月	新股锁定期内	20.67	26.17	694	14,344.98	18,161.98	-
301320	豪江智能	2023年6月1日	6个月	新股锁定期内	13.06	20.62	642	8,384.52	13,238.04	-
301323	新莱福	2023年5月29日	6个月	新股锁定期内	39.06	39.36	228	8,905.68	8,974.08	-
301325	曼恩斯特	2023年5月4日	6个月	新股锁定期内	76.80	107.95	364	27,955.20	39,293.80	-
301332	德	2023	6个月	新	14.81	13.73	1,122	16,616.82	15,405.06	-

	尔玛	年5月9日		股锁定期内						
301337	亚华电子	2023年5月16日	6个月	新股锁定期内	32.60	30.37	232	7,563.20	7,045.84	-
301345	涛涛车业	2023年3月10日	6个月	新股锁定期内	73.45	46.64	266	19,537.70	12,406.24	-
301355	南王科技	2023年6月2日	6个月	新股锁定期内	17.55	16.75	563	9,880.65	9,430.25	-
301357	北方长龙	2023年4月11日	6个月	新股锁定期内	50.00	48.39	190	9,500.00	9,194.10	-
301358	湖南裕能	2023年2月1日	6个月	新股锁定期内	23.77	42.89	1,412	33,563.24	60,560.68	-
301360	荣旗科技	2023年4月17日	6个月	新股锁定期内	71.88	92.60	134	9,631.92	12,408.40	-
301373	凌玮科	2023年1月20日	6个月	新股锁	33.73	31.85	277	9,343.21	8,822.45	-

	技	日		定期内						
301376	致欧科技	2023年6月14日	6个月	新股锁定期内	24.66	22.51	420	10,357.20	9,454.20	-
301382	蜂助手	2023年5月9日	6个月	新股锁定期内	23.80	32.84	408	9,710.40	13,398.72	-
301386	未来电器	2023年3月21日	6个月	新股锁定期内	29.99	23.79	378	11,336.22	8,992.62	-
301397	溯联股份	2023年6月15日	6个月	新股锁定期内	53.27	40.20	362	19,283.74	14,552.40	-
301399	英特科技	2023年5月16日	6个月	新股锁定期内	43.99	51.57	293	12,889.07	15,110.01	-
301408	华人健康	2023年2月22日	6个月	新股锁定期内	16.24	16.95	879	14,274.96	14,899.05	-
301419	阿莱德	2023年2月2日	6个月	新股锁定期	24.80	43.85	330	8,184.00	14,470.50	-

				内						
301428	世纪恒通	2023年5月10日	6个月	新股锁定期内	26.35	30.60	229	6,034.15	7,007.40	-
301429	森泰股份	2023年4月10日	6个月	新股锁定期内	28.75	21.02	499	14,346.25	10,488.98	-
301439	泓淋电力	2023年3月10日	6个月	新股锁定期内	19.99	16.90	949	18,970.51	16,038.10	-
301486	致尚科技	2023年6月30日	1个月内(含)	新股未上市	57.66	57.66	4,820	277,921.20	277,921.20	-
301488	豪恩汽电	2023年6月26日	6个月	新股锁定期内	39.78	39.78	262	10,422.36	10,422.36	-
301488	豪恩汽电	2023年6月26日	1个月内(含)	新股未上市	39.78	39.78	2,356	93,721.68	93,721.68	-
601061	中信金属	2023年3月30日	6个月	新股锁定期内	6.58	7.58	2,820	18,555.60	21,375.60	-
601065	江盐集	2023年3月31日	6个月	新股锁	10.36	11.84	875	9,065.00	10,360.00	-

	团	日		定期内						
601133	柏诚股份	2023年3月31日	6个月	新股锁定期内	11.66	12.26	664	7,742.24	8,140.64	-
603125	常青科技	2023年3月30日	6个月	新股锁定期内	25.98	24.53	160	4,156.80	3,924.80	-
603135	中重科技	2023年3月29日	6个月	新股锁定期内	17.80	17.89	628	11,178.40	11,234.92	-
603137	恒尚节能	2023年4月10日	6个月	新股锁定期内	15.90	17.09	139	2,210.10	2,375.51	-
603172	万丰股份	2023年4月28日	6个月	新股锁定期内	14.58	16.13	122	1,778.76	1,967.86	-
688146	中船特气	2023年4月13日	6个月	新股锁定期内	36.15	38.13	903	32,643.45	34,431.39	-
688249	晶合集成	2023年4月24日	6个月	新股锁定期	19.86	18.06	5,652	112,248.72	102,075.12	-

				内						
688334	西高院	2023年6月9日	6个月	新股锁定期内	14.16	16.21	888	12,574.08	14,394.48	-
688352	顾中科技	2023年4月11日	6个月	新股锁定期内	12.10	12.07	2,361	28,568.10	28,497.27	-
688361	中科飞测	2023年5月12日	6个月	新股锁定期内	23.60	64.67	831	19,611.60	53,740.77	-
688429	时创能源	2023年6月20日	6个月	新股锁定期内	19.20	25.53	346	6,643.20	8,833.38	-
688433	华曙高科	2023年4月7日	6个月	新股锁定期内	26.66	31.50	418	11,143.88	13,167.00	-
688443	智翔金泰	2023年6月13日	6个月	新股锁定期内	37.88	29.49	2,383	90,268.04	70,274.67	-
688458	美芯晟	2023年5月15日	6个月	新股锁定期内	75.00	90.76	221	16,575.00	20,057.96	-
688469	中	2023	6个月	新	5.69	5.41	10,661	60,661.09	57,676.01	-

	芯集成	年 4 月 28 日		股 锁 定 期 内							
688472	阿特斯	2023 年 6 月 2 日	6 个月	新 股 锁 定 期 内	11.10	17.04	4,216	46,797.60	71,840.64	-	
688478	晶升股份	2023 年 4 月 13 日	6 个月	新 股 锁 定 期 内	32.52	42.37	402	13,073.04	17,032.74	-	
688479	友车科技	2023 年 5 月 4 日	6 个月	新 股 锁 定 期 内	33.99	29.49	332	11,284.68	9,790.68	-	
688484	南芯科技	2023 年 3 月 28 日	6 个月	新 股 锁 定 期 内	39.99	36.71	925	36,990.75	33,956.75	-	
688507	索辰科技	2023 年 4 月 10 日	6 个月	新 股 锁 定 期 内	245.56	122.11	222	36,834.00	27,108.42	-	
688512	慧智微	2023 年 5 月 8 日	6 个月	新 股 锁 定 期 内	20.92	19.16	721	15,083.32	13,814.36	-	
688523	航天环	2023 年 5 月 26 日	6 个月	新 股 锁 定 期 内	21.86	23.85	472	10,317.92	11,257.20	-	

	宇	日		定期内						
688531	日联科技	2023年3月24日	6个月	新股锁定期内	152.38	135.97	318	48,456.84	43,238.46	-
688535	华海诚科	2023年3月28日	6个月	新股锁定期内	35.00	51.23	161	5,635.00	8,248.03	-
688543	国科军工	2023年6月14日	6个月	新股锁定期内	43.67	53.05	410	17,904.70	21,750.50	-
688552	航天南湖	2023年5月8日	6个月	新股锁定期内	21.17	23.50	956	20,238.52	22,466.00	-
688562	航天软件	2023年5月15日	6个月	新股锁定期内	12.68	22.31	726	9,205.68	16,197.06	-
688581	安杰思	2023年5月12日	6个月	新股锁定期内	125.80	118.03	163	20,505.40	19,238.89	-
688582	芯动联科	2023年6月21日	6个月	新股锁定期	26.74	40.68	648	17,327.52	26,360.64	-

688593	新相微	2023年5月25日	6个月	新股锁定期内	11.18	14.59	959	10,721.62	13,991.81	-
688603	天承科技	2023年6月30日	1个月内(含)	新股未上市	55.00	55.00	1,391	76,505.00	76,505.00	-
688620	安凯微	2023年6月15日	6个月	新股锁定期内	10.68	12.34	1,016	10,850.88	12,537.44	-
688623	双元科技	2023年5月31日	6个月	新股锁定期内	125.88	86.79	178	22,406.64	15,448.62	-
688629	华丰科技	2023年6月16日	6个月	新股锁定期内	9.26	18.59	708	6,556.08	13,161.72	-
688631	莱斯信息	2023年6月19日	6个月	新股锁定期内	25.28	29.87	336	8,494.08	10,036.32	-

6.4.12.1.2 受限证券类别：债券

证券代码	证券名称	成功认购日	受限期	流通受限类型	认购价格	期末估值单价	数量(单位:张)	期末成本总额	期末估值总额	备注
127086	恒	2023	1-6个	配	100.00	100.01	2,422	242,220.17	242,220.17	-

	邦 转 债	年 6 月 12 日	月 (含)	债 未 上 市						
--	-------------	------------------	----------	------------------	--	--	--	--	--	--

注：1、根据中国证监会《上市公司证券发行注册管理办法》，基金参与上市公司向特定对象发行股票所获得的股票，自发行结束之日起 6 个月内不得转让。

2、基金还可作为特定投资者，认购首次公开发行股票时公司股东公开发售股份，所认购的股份自发行结束之日起 12 个月内不得转让。

3、根据《上海证券交易所科创板上市公司股东以向特定机构投资者询价转让和配售方式减持股份实施细则》，基金通过询价转让受让的股份，在受让后 6 个月内不得转让。

4、基金可使用以基金名义开设的股票账户，选择网上或者网下一种方式进行新股申购。其中基金参与网下申购获得的设定限售期的新股或作为战略投资者参与配售获得的新股，在新股上市后的约定期限内不能自由转让；基金参与网上申购获配的新股，从新股获配日至新股上市日之间不能自由转让。

6.4.12.2 期末持有的暂时停牌等流通受限股票

注：本基金本期末未持有暂时停牌的流通受限股票。

6.4.12.3 期末债券正回购交易中作为抵押的债券

6.4.12.3.1 银行间市场债券正回购

截至本报告期末 2023 年 06 月 30 日止，本基金从事银行间市场债券正回购交易形成的卖出回购证券款余额 192,033,421.76 元，是以如下债券作为质押：

金额单位：人民币元

债券代码	债券名称	回购到期日	期末估值单价	数量（张）	期末估值总额
220308	22 进出 08	2023 年 7 月 3 日	101.22	32,000	3,239,105.75
230303	23 进出 03	2023 年 7 月 3 日	101.20	1,000,000	101,202,622.95
230407	23 农发 07	2023 年 7 月 3 日	100.20	1,000,000	100,202,459.02
合计				2,032,000	204,644,187.72

6.4.12.3.2 交易所市场债券正回购

注：截止本报告期末，本基金从事交易所市场债券正回购交易形成的卖出回购证券余额 0 元，无债券作为质押。

6.4.12.4 期末参与转融通证券出借业务的证券

注：本基金本报告期末未参与转融通证券出借业务。

6.4.13 金融工具风险及管理

6.4.13.1 风险管理政策和组织架构

本基金为混合型基金，其预期的风险和收益高于货币市场基金、债券型基金，低于股票型基金。本基金投资的金融工具主要包括股票投资和债券投资等。本基金在日常经营活动中面临的与这些金融工具相关的风险主要包括信用风险、流动性风险及市场风险。本基金的基金管理人从事风险管理的主要目标是争取将相对风险控制在限定的范围之内，使本基金在风险和收益之间取得最佳的平衡以实现“风险和收益相匹配”的风险收益目标。

本基金的基金管理人建立的风险管理体系由“组织、制度、流程和报告”等四个方面构成。组织是指公司的风险管理组织架构包括董事会下设的风险管理与审计委员会、公司管理层的风险控制委员会、风险管理部和合规法律部以及公司各业务部门，董事会对建立基金风险管理内部控制系统和维持其有效性承担最终责任；制度是指风险管理相关的规章制度，是对组织职能及其工作流程等的具体规定；流程是风险管理的工作流程，它详细规定了各部门之间风险管理工作的内容和程序；报告是对流程的必要反映和记录，既是风险管理工作的重要环节，也是对风险管理工作的总结和披露。

本基金的基金管理人对于金融工具的风险管理方法主要是通过定性分析和定量分析的方法去估测各种风险产生的可能损失。从定性分析的角度出发，判断风险损失的严重程度和出现同类风险损失的频度。而从定量分析的角度出发，根据本基金的投资目标，结合基金资产所运用金融工具特征，通过特定的风险量化指标、模型，日常的量化报告，确定风险损失的限度和相应置信程度，及时可靠地对各种风险进行监督、检查和评估，并通过相应决策，将风险控制在可承受的范围内。

6.4.13.2 信用风险

信用风险是指基金在交易过程中因交易对手未履行合约责任，或者基金所投资证券之发行人出现违约、拒绝支付到期本息等情况，导致基金资产损失和收益变化的风险。

本基金的基金管理人在交易前对交易对手的资信状况进行了充分的评估。本基金的银行存款存放在本基金的托管人兴业银行，因而与银行存款相关的信用风险不重大。本基金在交易所进行的交易均以中国证券登记结算有限责任公司为交易对手完成证券交收和款项清算，违约风险可能性很小；在银行间同业市场进行交易前均对交易对手进行信用评估并对证券交割方式进行限制以控制相应的信用风险。

本基金的基金管理人建立了信用风险管理流程，通过对投资品种信用等级评估来控制证券发行人的信用风险，且通过分散化投资以分散信用风险。

于 2023 年 6 月 30 日，本基金持有的除国债、央行票据和政策性金融债以外的债券占基金资产净值的比例为 16.97%(2022 年 12 月 31 日：21.76%)。

6.4.13.3 流动性风险

流动性风险是指基金在履行与金融负债有关的义务时遇到资金短缺的风险。本基金的流动性风险一方面来自于基金份额持有人可随时要求赎回其持有的基金份额，另一方面来自于投资品种所处的交易市场不活跃而带来的变现困难或因投资集中而无法在市场出现剧烈波动的情况下以合理的价格变现。

针对兑付赎回资金的流动性风险，本基金的基金管理人每日对本基金的申购赎回情况进行严密监控并预测流动性需求，保持基金投资组合中的可用现金头寸与之相匹配。本基金的基金管理人在基金合同中设计了巨额赎回条款，约定在非常情况下赎回申请的处理方式，控制因开放申购赎回模式带来的流动性风险，有效保障基金持有人利益。

于 2023 年 6 月 30 日，除卖出回购金融资产款余额(该利息金额不重大)外，本基金所承担的其他金融负债的合约约定到期日均为一个月以内且不计息，可赎回基金份额净值(净资产)无固定到期日且不计息，因此账面余额约为未折现的合约到期现金流量。

6.4.13.3.1 报告期内本基金组合资产的流动性风险分析

本基金的基金管理人在基金运作过程中严格按照《公开募集证券投资基金运作管理办法》及《公开募集开放式证券投资基金流动性风险管理规定》等法规的要求对本基金组合资产的流动性风险进行管理，通过独立的风险管理部门对本基金的组合持仓集中度指标、流通受限制的投资品种比例以及组合在短期内变现能力的综合指标等流动性指标进行持续的监测和分析。

本基金投资于一家公司发行的证券市值不超过基金资产净值的 10%，且本基金与由本基金的基金管理人管理的其他基金共同持有一家发行的证券不得超过该证券的 10%。本基金与由本基金的基金管理人管理的其他开放式基金共同持有一家上市公司发行的可流通股票不得超过该上市公司可流通股票的 15%，本基金与由本基金的基金管理人管理的全部投资组合持有一家上市公司发行的可流通股票，不得超过该上市公司可流通股票的 30%(完全按照有关指数构成比例进行证券投资的开放式基金及中国证监会认定的特殊投资组合不受上述比例限制)。

本基金所持部分证券在证券交易所上市，其余亦可在银行间同业市场交易，部分基金资产流通暂时受限制不能自由转让的情况参见附注 6.4.12。此外，本基金可通过卖出回购金融资产方式借入短期资金应对流动性需求，其上限一般不超过基金持有的债券投资的公允价值。本基金主动投资于流动性受限资产的市值合计不得超过基金资产净值的 15%。于 2023 年 6 月 30 日，本基金持有的流动性受限资产的估值占基金资产净值的比例符合法律法规的相关要求。

本基金的基金管理人每日对基金组合资产中 7 个工作日可变现资产的可变现价值进行审慎评估与测算，确保每日确认的净赎回申请不得超过 7 个工作日可变现资产的可变现价值。

同时，本基金的基金管理人通过合理分散逆回购交易的到期日与交易对手的集中度；按照穿透原则对交易对手的财务状况、偿付能力及杠杆水平等进行必要的尽职调查与严格的准入管理，以及对不同的交易对手实施交易额度管理并进行动态调整等措施严格管理本基金从事逆回购交易的流动性风险和交易对手风险。此外，本基金的基金管理人建立了逆回购交易质押品管理制度：根据质押品的资质确定质押率水平；持续监测质押品的风险状况与价值变动以确保质押品按公允价值计算足额；并在与私募类证券资管产品及中国证监会认定的其他主体为交易对手开展逆回购交易时，可接受质押品的资质要求与基金合同约定的投资范围保持一致。

6.4.13.4 市场风险

市场风险是指基金所持金融工具的公允价值或未来现金流量因所处市场各类价格因素的变动而发生波动的风险，包括利率风险、外汇风险和其他价格风险。

6.4.13.4.1 利率风险

利率风险是指金融工具的公允价值或未来现金流量受市场利率变动而发生波动的风险。利率敏感性金融工具均面临由于市场利率上升而导致公允价值下降的风险，其中浮动利率类金融工具还面临每个付息期间结束根据市场利率重新定价时对于未来现金流影响的风险。

本基金的基金管理人定期对本基金面临的利率敏感性缺口进行监控，并通过调整投资组合的久期等方法对上述利率风险进行管理。

6.4.13.4.1.1 利率风险敞口

单位：人民币元

本期末 2023 年 6 月 30 日	1 个月以内	1-3 个月	3 个月-1 年	1-5 年	5 年以上	不计息	合计
资产							
银行存	4,674,986.28	-	-	-	-	-	4,674,986.28

款							
结算备付金	2,496,186.20	-	-	-	-	-	2,496,186.20
存出保证金	3,477,146.20	-	-	-	-	-	3,477,146.20
交易性金融资产	19,993,373.63	-	121,897,874.96	957,355,754.62	-	180,449,678.15	1,279,696,681.36
应收申购款	-	-	-	-	-	86,704.26	86,704.26
资产总计	30,641,692.31	-	121,897,874.96	957,355,754.62	-	180,536,382.41	1,290,431,704.30
负债							
应付赎回款	-	-	-	-	-	228,698.51	228,698.51
应付管理人报酬	-	-	-	-	-	542,569.63	542,569.63
应付托管	-	-	-	-	-	90,428.26	90,428.26

费							
应付清算款	-	-	-	-	-	548,720.36	548,720.36
卖出回购金融资产款	192,033,421.76	-	-	-	-	-	192,033,421.76
应付销售服务费	-	-	-	-	-	53,270.54	53,270.54
应交税费	-	-	-	-	-	10,847.86	10,847.86
其他负债	-	-	-	-	-	240,992.72	240,992.72
负债总计	192,033,421.76	-	-	-	-	1,715,527.88	193,748,949.64
利率敏感度缺口	161,391,729.45	-	121,897,874.96	957,355,754.62	-	178,820,854.53	1,096,682,754.66
上年度末	1 个月以内	1-3 个月	3 个月-1 年	1-5 年	5 年以上	不计息	合计

2022年12月31日							
资产							
银行存款	6,087,451.56	-	-	-	-	-	6,087,451.56
结算备付金	517,966.14	-	-	-	-	-	517,966.14
存出保证金	105,860.48	-	-	-	-	-	105,860.48
交易性金融资产	-	31,268,761.64	161,228,065.75	817,384,987.39	109,268,008.23	206,262,510.98	1,325,412,333.99
应收申购款	-	-	-	-	-	32,689.75	32,689.75
资产总计	6,711,278.18	31,268,761.64	161,228,065.75	817,384,987.39	109,268,008.23	206,295,200.73	1,332,156,301.92
负债							
卖出回购	220,090,198.97	-	-	-	-	-	220,090,198.97

金融资产款							
应付清算款		-	-	-	-	490,565.48	490,565.48
应付赎回款		-	-	-	-	3,879.10	3,879.10
应付管理人报酬		-	-	-	-	594,722.67	594,722.67
应付托管费		-	-	-	-	99,120.46	99,120.46
应付销售服务费		-	-	-	-	90,242.08	90,242.08
应交税费		-	-	-	-	6,534.30	6,534.30
其他负债		-	-	-	-	359,239.98	359,239.98
负债总计	220,090,198.97		-	-	-	1,644,304.07	221,734,503.04

计							
利率 敏 感 度 缺 口	213,378,920 .79	31,268,761 .64	161,228,065 .75	817,384,987 .39	109,268,008 .23	204,650,896 .66	1,110,421,79 8.88

注：表中所示为本基金资产及负债的账面价值，并按照合约规定的利率重新定价日或到期日孰早者予以分类。

6.4.13.4.1.2 利率风险的敏感性分析

假设	除市场利率以外的其他市场变量保持不变		
分析	相关风险变量的变动	对资产负债表日基金资产净值的影响金额（单位：人民币元）	
		本期末（2023年6月30日）	上年度末（2022年12月31日）
	市场利率下降 25 个基点	6,151,112.63	5,303,941.69
市场利率上升 25 个基点	-6,093,814.20	-5,258,765.63	

6.4.13.4.2 外汇风险

外汇风险是指金融工具的公允价值或未来现金流量因外汇汇率变动而发生波动的风险。本基金的所有资产及负债以人民币计价，因此无重大外汇风险。

6.4.13.4.3 其他价格风险

其他价格风险是指基金所持金融工具的公允价值或未来现金流量因除市场利率和外汇汇率以外的市场价格因素变动而发生波动的风险。本基金主要投资于证券交易所上市或银行间同业市场交易的股票和债券，所面临的其他价格风险来源于单个证券发行主体自身经营情况或特殊事项的影响，也可能来源于证券市场整体波动的影响。

本基金严格按照基金合同中对投资组合比例的要求进行资产配置，通过投资组合的分散化降低其他价格风险。此外，本基金的基金管理人每日对本基金所持有的证券价格实施监控，定期运用多种定量方法对基金进行风险度量，及时可靠地对风险进行跟踪和控制。

6.4.13.4.3.1 其他价格风险敞口

金额单位：人民币元

项目	本期末 2023 年 6 月 30 日		上年度末 2022 年 12 月 31 日	
	公允价值	占基金资产净值 比例 (%)	公允价值	占基金资产净值 比例 (%)
交易性金融资产—股票投资	180,449,678.15	16.45	206,262,510.98	18.58
交易性金融资产—基金投资	-	-	-	-
交易性金融资产—贵金属投资	-	-	-	-
衍生金融资产—权证投资	-	-	-	-
其他	-	-	-	-
合计	180,449,678.15	16.45	206,262,510.98	18.58

6.4.13.4.3.2 其他价格风险的敏感性分析

注：于 2023 年 6 月 30 日，本基金持有的交易性权益类投资公允价值占基金资产净值的比例为 16.45% (2022 年 12 月 31 日：18.58%)，因此除市场利率和外汇汇率以外的市场价格因素的变动对于本基金资产净值无重大影响 (2022 年 12 月 31 日：同)。

6.4.14 公允价值

6.4.14.1 金融工具公允价值计量的方法

公允价值计量结果所属的层次，由对公允价值计量整体而言具有重要意义的输入值所属的最低层次决定：

第一层次：相同资产或负债在活跃市场上未经调整的报价。

第二层次：除第一层次输入值外相关资产或负债直接或间接可观察的输入值。

第三层次：相关资产或负债的不可观察输入值。

6.4.14.2 持续的以公允价值计量的金融工具

6.4.14.2.1 各层次金融工具的公允价值

单位：人民币元

公允价值计量结果所属的层次	本期末 2023 年 6 月 30 日	上年度末 2022 年 12 月 31 日
第一层次	178,233,677.09	205,224,301.05
第二层次	1,099,973,808.11	1,119,149,823.01
第三层次	1,489,196.16	1,038,209.93

合计	1,279,696,681.36	1,325,412,333.99
----	------------------	------------------

6.4.14.2.2 公允价值所属层次间的重大变动

本基金以导致各层次之间转换的事项发生日为确认各层次之间转换的时点。

对于证券交易所上市的股票和债券，若出现重大事项停牌、交易不活跃（包括涨跌停时的交易不活跃）、或属于非公开发行等情况，本基金不会于停牌日至交易恢复活跃日期间、交易不活跃期间及限售期间将相关股票和债券的公允价值列入第一层次；并根据估值调整中采用的不可观察输入值对于公允价值的影响程度，确定相关股票和债券公允价值应属第二层次还是第三层次。

6.4.14.3 非持续的以公允价值计量的金融工具的说明

于 2023 年 6 月 30 日，本基金未持有非持续的以公允价值计量的金融资产（2022 年 12 月 31 日：同）。

6.4.14.4 不以公允价值计量的金融工具的相关说明

不以公允价值计量的金融资产和负债主要包括应收款项和其他金融负债，其账面价值与公允价值相差很小。

6.4.15 有助于理解和分析会计报表需要说明的其他事项

截至资产负债表日，本基金无需要说明的其他重要事项。

§ 7 投资组合报告

7.1 期末基金资产组合情况

金额单位：人民币元

序号	项目	金额	占基金总资产的比例 (%)
1	权益投资	180,449,678.15	13.98
	其中：股票	180,449,678.15	13.98
2	基金投资	-	-
3	固定收益投资	1,099,247,003.21	85.18
	其中：债券	1,099,247,003.21	85.18
	资产支持证券	-	-
4	贵金属投资	-	-
5	金融衍生品投资	-	-
6	买入返售金融资产	-	-
	其中：买断式回购的买入返售金融资产	-	-
7	银行存款和结算备付金合计	7,171,172.48	0.56
8	其他各项资产	3,563,850.46	0.28

9	合计	1,290,431,704.30	100.00
---	----	------------------	--------

7.2 报告期末按行业分类的股票投资组合

7.2.1 报告期末按行业分类的境内股票投资组合

金额单位：人民币元

代码	行业类别	公允价值（元）	占基金资产净值比例（%）
A	农、林、牧、渔业	3,207,763.50	0.29
B	采矿业	64,975,536.75	5.92
C	制造业	62,339,583.14	5.68
D	电力、热力、燃气及水生产和供应业	19,775,319.47	1.80
E	建筑业	10,516.15	0.00
F	批发和零售业	367,235.21	0.03
G	交通运输、仓储和邮政业	2,083,022.90	0.19
H	住宿和餐饮业	-	-
I	信息传输、软件和信息技术服务业	2,187,080.68	0.20
J	金融业	-	-
K	房地产业	23,536,618.44	2.15
L	租赁和商务服务业	674,474.00	0.06
M	科学研究和技术服务业	348,158.48	0.03
N	水利、环境和公共设施管理业	920,586.57	0.08
O	居民服务、修理和其他服务业	-	-
P	教育	-	-
Q	卫生和社会工作	23,782.86	0.00
R	文化、体育和娱乐业	-	-
S	综合	-	-
	合计	180,449,678.15	16.45

7.2.2 报告期末按行业分类的港股通投资股票投资组合

注：本基金本报告期末未持有港股通投资股票。

7.3 期末按公允价值占基金资产净值比例大小排序的所有股票投资明细

金额单位：人民币元

序号	股票代码	股票名称	数量（股）	公允价值（元）	占基金资产净值比例（%）
1	000975	银泰黄金	1,775,376	20,771,899.20	1.89
2	600489	中金黄金	1,539,595	15,904,016.35	1.45
3	600547	山东黄金	654,420	15,365,781.60	1.40
4	002155	湖南黄金	1,001,038	12,212,663.60	1.11
5	001979	招商蛇口	771,305	10,050,104.15	0.92

6	600048	保利发展	770,643	10,041,478.29	0.92
7	601985	中国核电	769,700	5,426,385.00	0.49
8	002318	久立特材	271,500	4,623,645.00	0.42
9	002738	中矿资源	81,240	4,138,365.60	0.38
10	002460	赣锋锂业	61,300	3,736,848.00	0.34
11	600011	华能国际	398,000	3,685,480.00	0.34
12	600027	华电国际	536,700	3,590,523.00	0.33
13	002215	诺普信	436,300	3,276,613.00	0.30
14	000513	丽珠集团	84,100	3,272,331.00	0.30
15	002007	华兰生物	142,900	3,202,389.00	0.29
16	601038	一拖股份	260,400	3,057,096.00	0.28
17	300014	亿纬锂能	48,500	2,934,250.00	0.27
18	300021	大禹节水	586,400	2,914,408.00	0.27
19	000598	兴蓉环境	530,300	2,879,529.00	0.26
20	300699	光威复材	86,120	2,656,802.00	0.24
21	300750	宁德时代	10,180	2,329,082.20	0.21
22	002299	圣农发展	120,100	2,299,915.00	0.21
23	300003	乐普医疗	94,200	2,129,862.00	0.19
24	600325	华发股份	208,900	2,057,665.00	0.19
25	601158	重庆水务	369,500	2,054,420.00	0.19
26	600461	洪城环境	240,700	1,966,519.00	0.18
27	002179	中航光电	40,890	1,854,361.50	0.17
28	600536	中国软件	39,249	1,839,993.12	0.17
29	000932	华菱钢铁	347,300	1,656,621.00	0.15
30	002459	晶澳科技	36,000	1,501,200.00	0.14
31	601512	中新集团	148,700	1,387,371.00	0.13
32	603055	台华新材	122,700	1,363,197.00	0.12
33	300294	博雅生物	36,200	1,313,336.00	0.12
34	002237	恒邦股份	119,500	1,301,355.00	0.12
35	601872	招商轮船	211,010	1,221,747.90	0.11
36	600282	南钢股份	342,900	1,155,573.00	0.11
37	603987	康德莱	82,300	1,063,316.00	0.10
38	600764	中国海防	37,900	1,031,638.00	0.09
39	002458	益生股份	73,510	907,848.50	0.08
40	688398	赛特新材	25,141	858,565.15	0.08
41	600150	中国船舶	22,563	742,548.33	0.07
42	000922	佳电股份	55,500	730,380.00	0.07
43	600938	中国海油	39,800	721,176.00	0.07
44	688305	科德数控	6,886	690,390.36	0.06
45	000061	农产品	112,600	674,474.00	0.06
46	002675	东诚药业	43,700	642,827.00	0.06
47	601827	三峰环境	83,700	619,380.00	0.06
48	000400	许继电气	26,600	613,130.00	0.06

49	000830	鲁西化工	56,800	599,808.00	0.05
50	688377	迪威尔	20,460	512,523.00	0.05
51	601882	海天精工	13,300	442,890.00	0.04
52	605123	派克新材	4,000	434,600.00	0.04
53	601021	春秋航空	7,300	419,531.00	0.04
54	300037	新宙邦	7,500	389,175.00	0.04
55	300797	钢研纳克	18,100	333,764.00	0.03
56	000625	长安汽车	25,600	331,008.00	0.03
57	000403	派林生物	15,800	315,368.00	0.03
58	300092	科新机电	19,200	314,880.00	0.03
59	300661	圣邦股份	3,640	298,953.20	0.03
60	605599	菜百股份	22,400	295,904.00	0.03
61	603136	天目湖	11,100	286,380.00	0.03
62	301486	致尚科技	4,820	277,921.20	0.03
63	002353	杰瑞股份	10,756	270,298.28	0.02
64	002130	沃尔核材	32,500	263,900.00	0.02
65	600406	国电南瑞	9,840	227,304.00	0.02
66	605020	永和股份	8,680	224,030.80	0.02
67	688270	臻镭科技	3,344	217,125.92	0.02
68	002597	金禾实业	9,200	217,120.00	0.02
69	688300	联瑞新材	4,604	215,237.00	0.02
70	600363	联创光电	5,800	215,180.00	0.02
71	600233	圆通速递	14,400	209,664.00	0.02
72	002267	陕天然气	17,300	137,016.00	0.01
73	300627	华测导航	4,100	133,127.00	0.01
74	601111	中国国航	14,700	121,128.00	0.01
75	301292	海科新源	5,824	116,421.76	0.01
76	600029	南方航空	18,400	110,952.00	0.01
77	301488	豪恩汽电	2,618	104,144.04	0.01
78	688249	晶合集成	5,652	102,075.12	0.01
79	603609	禾丰股份	8,700	79,170.00	0.01
80	301202	朗威股份	3,060	79,009.20	0.01
81	688603	天承科技	1,391	76,505.00	0.01
82	301261	恒工精密	1,973	72,803.70	0.01
83	688472	阿特斯	4,216	71,840.64	0.01
84	688443	智翔金泰	2,383	70,274.67	0.01
85	002457	青龙管业	7,200	64,656.00	0.01
86	301358	湖南裕能	1,412	60,560.68	0.01
87	688469	中芯集成	10,661	57,676.01	0.01
88	688361	中科飞测	831	53,740.77	0.00
89	603035	常熟汽饰	2,700	52,461.00	0.00
90	688531	日联科技	318	43,238.46	0.00
91	301325	曼恩斯特	364	39,293.80	0.00

92	301291	明阳电气	1,206	37,422.18	0.00
93	001286	陕西能源	3,767	35,447.47	0.00
94	688146	中船特气	903	34,431.39	0.00
95	688484	南芯科技	925	33,956.75	0.00
96	301301	川宁生物	3,574	32,023.04	0.00
97	688352	硕中科技	2,361	28,497.27	0.00
98	688507	索辰科技	222	27,108.42	0.00
99	688582	芯动联科	648	26,360.64	0.00
100	001287	中电港	1,218	25,602.36	0.00
101	301293	三博脑科	333	23,782.86	0.00
102	688552	航天南湖	956	22,466.00	0.00
103	301307	美利信	687	21,887.82	0.00
104	688543	国科军工	410	21,750.50	0.00
105	601061	中信金属	2,820	21,375.60	0.00
106	688458	美芯晟	221	20,057.96	0.00
107	688581	安杰思	163	19,238.89	0.00
108	301317	鑫磊股份	694	18,161.98	0.00
109	301262	海看股份	692	17,646.00	0.00
110	688478	晶升股份	402	17,032.74	0.00
111	688562	航天软件	726	16,197.06	0.00
112	301439	泓淋电力	949	16,038.10	0.00
113	688623	二元科技	178	15,448.62	0.00
114	301332	德尔玛	1,122	15,405.06	0.00
115	301399	英特科技	293	15,110.01	0.00
116	301408	华人健康	879	14,899.05	0.00
117	301305	朗坤环境	753	14,826.57	0.00
118	301397	溯联股份	362	14,552.40	0.00
119	301419	阿莱德	330	14,470.50	0.00
120	688334	西高院	888	14,394.48	0.00
121	688593	新相微	959	13,991.81	0.00
122	688512	慧智微	721	13,814.36	0.00
123	301382	蜂助手	408	13,398.72	0.00
124	301320	豪江智能	642	13,238.04	0.00
125	688433	华曙高科	418	13,167.00	0.00
126	688629	华丰科技	708	13,161.72	0.00
127	688620	安凯微	1,016	12,537.44	0.00
128	301360	荣旗科技	134	12,408.40	0.00
129	301345	涛涛车业	266	12,406.24	0.00
130	301315	威士顿	226	11,553.12	0.00
131	688523	航天环宇	472	11,257.20	0.00
132	603135	中重科技	628	11,234.92	0.00
133	301141	中科磁业	262	11,184.78	0.00
134	301225	恒勃股份	333	11,075.58	0.00

135	301429	森泰股份	499	10,488.98	0.00
136	601065	江盐集团	875	10,360.00	0.00
137	688631	莱斯信息	336	10,036.32	0.00
138	688479	友车科技	332	9,790.68	0.00
139	301232	飞沃科技	165	9,639.30	0.00
140	301376	致欧科技	420	9,454.20	0.00
141	301355	南王科技	563	9,430.25	0.00
142	301357	北方长龙	190	9,194.10	0.00
143	301386	未来电器	378	8,992.62	0.00
144	301323	新莱福	228	8,974.08	0.00
145	688429	时创能源	346	8,833.38	0.00
146	301373	凌玮科技	277	8,822.45	0.00
147	301170	锡南科技	250	8,732.50	0.00
148	301281	科源制药	337	8,458.70	0.00
149	688535	华海诚科	161	8,248.03	0.00
150	601133	柏诚股份	664	8,140.64	0.00
151	301157	华塑科技	150	7,939.50	0.00
152	301295	美硕科技	215	7,755.05	0.00
153	300804	广康生化	226	7,451.22	0.00
154	301337	亚华电子	232	7,045.84	0.00
155	301428	世纪恒通	229	7,007.40	0.00
156	001380	华纬科技	170	5,232.60	0.00
157	603125	常青科技	160	3,924.80	0.00
158	001328	登康口腔	145	3,696.05	0.00
159	001282	三联锻造	105	3,468.15	0.00
160	001360	南矿集团	177	2,631.99	0.00
161	603137	恒尚节能	139	2,375.51	0.00
162	001324	长青科技	114	2,234.40	0.00
163	001367	海森药业	55	2,171.40	0.00
164	603172	万丰股份	122	1,967.86	0.00

7.4 报告期内股票投资组合的重大变动

7.4.1 累计买入金额超出期初基金资产净值 2%或前 20 名的股票明细

金额单位：人民币元

序号	股票代码	股票名称	本期累计买入金额	占期初基金资产净值比例(%)
1	600547	山东黄金	10,624,918.00	0.96
2	600489	中金黄金	10,315,267.20	0.93
3	000975	银泰黄金	10,238,947.28	0.92
4	002155	湖南黄金	9,487,181.00	0.85
5	600048	保利发展	4,740,047.00	0.43
6	002738	中矿资源	4,503,396.00	0.41
7	002318	久立特材	4,392,662.50	0.40
8	002460	赣锋锂业	4,227,633.00	0.38

9	002007	华兰生物	3,516,084.00	0.32
10	002215	诺普信	3,503,698.42	0.32
11	002352	顺丰控股	3,485,041.00	0.31
12	600150	中国船舶	3,393,829.00	0.31
13	000513	丽珠集团	3,275,188.20	0.29
14	001979	招商蛇口	3,220,751.00	0.29
15	300014	亿纬锂能	3,151,507.00	0.28
16	601038	一拖股份	3,080,596.00	0.28
17	300021	大禹节水	3,052,579.00	0.27
18	000598	兴蓉环境	3,046,415.00	0.27
19	600325	华发股份	2,869,822.61	0.26
20	600027	华电国际	2,563,021.00	0.23

注：本项买入金额均按买卖成交金额（成交单价乘以成交数量）填列，不考虑其他交易费用。

7.4.2 累计卖出金额超出期初基金资产净值 2%或前 20 名的股票明细

金额单位：人民币元

序号	股票代码	股票名称	本期累计卖出金额	占期初基金资产净值比例(%)
1	600489	中金黄金	20,350,883.00	1.83
2	002155	湖南黄金	16,445,108.70	1.48
3	600547	山东黄金	11,827,076.00	1.07
4	000932	华菱钢铁	7,748,115.00	0.70
5	600150	中国船舶	6,273,381.00	0.56
6	600383	金地集团	6,040,085.00	0.54
7	002371	北方华创	5,573,834.00	0.50
8	002353	杰瑞股份	4,795,438.32	0.43
9	002624	完美世界	4,143,337.00	0.37
10	601669	中国电建	4,102,600.40	0.37
11	600968	海油发展	4,028,695.10	0.36
12	600970	中材国际	4,001,621.00	0.36
13	601872	招商轮船	3,510,877.00	0.32
14	002352	顺丰控股	3,309,297.00	0.30
15	600282	南钢股份	3,192,135.00	0.29
16	000002	万科 A	3,090,335.00	0.28
17	002345	潮宏基	2,859,177.00	0.26
18	600782	新钢股份	2,761,805.00	0.25
19	000333	美的集团	2,649,143.00	0.24
20	000830	鲁西化工	2,633,737.00	0.24

注：本项卖出金额均按买卖成交金额（成交单价乘以成交数量）填列，不考虑其他交易费用。

7.4.3 买入股票的成本总额及卖出股票的收入总额

单位：人民币元

买入股票成本（成交）总额	201,545,348.81
卖出股票收入（成交）总额	249,534,140.33

注：“买入股票成本”或“卖出股票收入”均按买卖成交金额（成交单价乘以成交数量）填列，不考虑相关交易费用。

7.5 期末按债券品种分类的债券投资组合

金额单位：人民币元

序号	债券品种	公允价值	占基金资产净值比例（%）
1	国家债券	-	-
2	央行票据	-	-
3	金融债券	1,037,241,999.48	94.58
	其中：政策性金融债	913,170,127.16	83.27
4	企业债券	-	-
5	企业短期融资券	-	-
6	中期票据	61,762,783.56	5.63
7	可转债（可交换债）	242,220.17	0.02
8	同业存单	-	-
9	其他	-	-
10	合计	1,099,247,003.21	100.23

7.6 期末按公允价值占基金资产净值比例大小排序的前五名债券投资明细

金额单位：人民币元

序号	债券代码	债券名称	数量（张）	公允价值	占基金资产净值比例（%）
1	220313	22 进出 13	1,600,000	163,367,101.37	14.90
2	092303001	23 进出清发 01	1,500,000	151,890,576.92	13.85
3	210218	21 国开 18	1,000,000	102,405,232.88	9.34
4	220308	22 进出 08	1,000,000	101,222,054.79	9.23
5	230303	23 进出 03	1,000,000	101,202,622.95	9.23

7.7 期末按公允价值占基金资产净值比例大小排序的所有资产支持证券投资明细

注：本基金本报告期末未持有资产支持证券。

7.8 报告期末按公允价值占基金资产净值比例大小排序的前五名贵金属投资明细

注：本基金本报告期末未持有贵金属投资。

7.9 期末按公允价值占基金资产净值比例大小排序的前五名权证投资明细

注：本基金本报告期末未持有权证。

7.10 本基金投资股指期货的投资政策

报告期内，因美联储加息、海外经济下行等因素影响，存在一定风险，为力争获取个股收益，对冲系统性风险，本基金进行了股指期货空单套保。

7.11 报告期末本基金投资的国债期货交易情况说明

7.11.1 本期国债期货投资政策

注：本基金本报告期末未持有国债期货。

7.11.2 本期国债期货投资评价

注：本基金本报告期末未持有国债期货。

7.12 投资组合报告附注

7.12.1 基金投资的前十名证券的发行主体本期是否出现被监管部门立案调查，或在报告编制日前一年内受到公开谴责、处罚的情形

本基金本报告期末投资的前十名证券中，赣锋锂业（002460）于 2022 年 12 月 8 日因未依法履行职责，构成内幕交易的行为，被中国证监会给予以下处罚：1、没收江西赣锋锂业集团股份有限公司违法所得 1,105,283.92 元，并处以 3,315,851.76 元罚款；2、对李良彬给予警告，并处以 60 万元罚款；3、对欧阳明给予警告，并处以 20 万元罚款。对该证券投资决策程序的说明：根据我司的基金投资管理相关制度，以相应的研究报告为基础，结合其未来增长前景，由基金经理决定具体投资行为。

报告期内基金投资的其他前十名证券的发行主体没有被监管部门立案调查的情形，也没有在报告编制日前一年内受到公开谴责、处罚的情形。

7.12.2 基金投资的前十名股票是否超出基金合同规定的备选股票库

基金投资的前十名股票中，没有投资于超出基金合同规定备选股票库之外的情形。

7.12.3 期末其他各项资产构成

单位：人民币元

序号	名称	金额
1	存出保证金	3,477,146.20
2	应收清算款	-
3	应收股利	-
4	应收利息	-
5	应收申购款	86,704.26
6	其他应收款	-
7	待摊费用	-
8	其他	-
9	合计	3,563,850.46

7.12.4 期末持有的处于转股期的可转换债券明细

注：本基金本报告期末未持有处于转股期的可转换债券。

7.12.5 期末前十名股票中存在流通受限情况的说明

注：本基金本报告期末前十名股票中不存在流通受限情况。

7.12.6 投资组合报告附注的其他文字描述部分

由于四舍五入的原因，分项之和与合计项之间可能存在尾差。

§ 8 基金份额持有人信息

8.1 期末基金份额持有人户数及持有人结构

份额单位：份

份额级别	持有人户数 (户)	户均持有的基金份额	持有人结构			
			机构投资者		个人投资者	
			持有份额	占总份额比例 (%)	持有份额	占总份额比例 (%)
华泰柏瑞恒利混合 A	678	1,054,940.20	703,768,285.95	98.39	11,481,169.78	1.61
华泰柏瑞恒利混合 C	4,416	66,625.39	276,731,772.83	94.06	17,485,958.44	5.94
合计	5,061	199,460.03	980,500,058.78	97.13	28,967,128.22	2.87

注：分级基金机构/个人投资者持有份额占总份额比例的计算中，对下属分级基金，比例的分母采用各自级别的份额，对合计数，比例的分母采用下属分级基金份额的合计数（即期末基金份额总额）。

8.2 期末基金管理人的从业人员持有本基金的情况

项目	份额级别	持有份额总数 (份)	占基金总份额比例 (%)
基金管理人所有从业人员持有本基金	华泰柏瑞恒利混合 A	1,090,717.69	0.1525
	华泰柏瑞恒利混合 C	0.00	0.0000
	合计	1,090,717.69	0.1080

8.3 期末基金管理人的从业人员持有本开放式基金份额总量区间情况

项目	份额级别	持有基金份额总量的数量区间 (万份)
本公司高级管理人员、基金投资和部门负责人持有本开放式基金	华泰柏瑞恒利混合 A	0
	华泰柏瑞恒利混合 C	0
	合计	0
本基金基金经理持有本开放式基金	华泰柏瑞恒利混合 A	>100
	华泰柏瑞恒利混合 C	0

	合计
--	----

>100

§ 9 开放式基金份额变动

单位：份

项目	华泰柏瑞恒利混合 A	华泰柏瑞恒利混合 C
基金合同生效日 (2021 年 9 月 14 日) 基金份额总额	170,011,448.81	70,012,500.09
本报告期期初基金份额总额	563,865,526.48	498,042,026.80
本报告期基金总申购份额	355,062,013.81	125,143,209.65
减：本报告期基金总赎回份额	203,678,084.56	328,967,505.18
本报告期基金拆分变动份额	-	-
本报告期末基金份额总额	715,249,455.73	294,217,731.27

§ 10 重大事件揭示

10.1 基金份额持有人大会决议

本报告期内未召开基金份额持有人大会。

10.2 基金管理人、基金托管人的专门基金托管部门的重大人事变动

2023 年 4 月 18 日，经公司董事会批准董元星先生不再担任公司副总经理。

上述人事变动已按相关规定备案、报告。

本报告期内，基金托管人的专门基金托管部门的重大人事变动如下：

自 2023 年 4 月 11 日起，陈启女士担任基金托管人资产托管部总经理，全面主持资产托管部相关工作，叶文煌先生不再担任基金托管人资产托管部总经理。

10.3 涉及基金管理人、基金财产、基金托管业务的诉讼

本报告期内无涉及基金管理人、基金财产、基金托管业务的诉讼。

10.4 基金投资策略的改变

报告期内基金投资策略未改变。

10.5 为基金进行审计的会计师事务所情况

报告期内基金未改聘为其审计的会计师事务所。

10.6 管理人、托管人及其高级管理人员受稽查或处罚等情况

10.6.1 管理人及其高级管理人员受稽查或处罚等情况

无。

10.6.2 托管人及其高级管理人员受稽查或处罚等情况

无。

10.7 基金租用证券公司交易单元的有关情况

10.7.1 基金租用证券公司交易单元进行股票投资及佣金支付情况

金额单位：人民币元

券商名称	交易单元数量	股票交易		应支付该券商的佣金		备注
		成交金额	占当期股票成交总额的比例 (%)	佣金	占当期佣金总量的比例 (%)	
安信证券	1	216,191,532.63	50.13	45,670.95	18.73	-
华泰证券	2	215,108,516.94	49.87	198,183.72	81.27	-

注：1、选择代理证券买卖的证券经营机构的标准

公司应选择财务状况良好，经营行为规范，具备研究实力的证券公司及专业研究机构，向其或其合作券商租用基金专用交易席位。公司选择的提供交易单元的券商应当满足下列基本条件：

- 1) 具有相应的业务经营资格；
- 2) 诚信记录良好，最近两年无重大违法违规行，未受监管机构重大处罚；
- 3) 资金雄厚，信誉良好。内部管理规范、严格，具备健全的内控制度，并能满足本基金运作高度保密的要求；
- 4) 具备基金运作所需的高效、安全的通讯条件，交易设施符合代理基金进行证券交易的需，并能为基金提供全面的信息服；
- 5) 具备研究实力，有固定的研究机构和专门研究人员，能及时全面地为基金提供宏观经济、行业情况、市场走向、股票分析的研究报告及周到的信息服务，并能根据基金投资的特定要求，提供专题研究报告。

2、选择代理证券买卖的证券经营机构的程序 基金管理人根据以上标准进行考察后确定证券经营机构的选择。基金管理人与被选择的证券经营机构签订交易单元租用协议和证券研究服务协议。

3、本报告期内，无变更租用证券公司交易单元的情况。

10.7.2 基金租用证券公司交易单元进行其他证券投资的情况

金额单位：人民币元

券商名称	债券交易		债券回购交易		权证交易	
	成交金额	占当期债券成交总额的比例(%)	成交金额	占当期债券回购成交总额的比例(%)	成交金额	占当期权证成交总额的比例(%)
安信证券	-	-	-	-	-	-
华泰证券	177,339.06	100.00	-	-	-	-

10.8 其他重大事件

序号	公告事项	法定披露方式	法定披露日期
1	华泰柏瑞基金管理有限公司关于旗下部分基金继续参与中国人寿保险股份有限公司费率优惠活动的公告	证监会规定报刊和网站	2023年6月27日
2	华泰柏瑞基金管理有限公司关于旗下基金投资关联方承销期内承销证券的公告	证监会规定报刊和网站	2023年6月21日
3	华泰柏瑞基金管理有限公司关于旗下基金投资关联方承销期内承销证券的公告	证监会规定报刊和网站	2023年6月16日
4	华泰柏瑞恒利混合型证券投资基金调整大额申购（含转换转入、定期定额投资）业务金额限制的公告	证监会规定报刊和网站	2023年6月10日
5	华泰柏瑞基金管理有限公司关于旗下基金投资关联方承销期内承销证券的公告	证监会规定报刊和网站	2023年6月3日
6	华泰柏瑞基金管理有限公司关于旗下基金投资关联方承销期内承销证券的公告	证监会规定报刊和网站	2023年5月9日
7	华泰柏瑞基金管理有限公司关于旗下基金投资关联方承销期内承销证券的公告	证监会规定报刊和网站	2023年4月29日
8	华泰柏瑞基金管理有限公司关于高级管理人员变更的公告	证监会规定报刊和网站	2023年4月19日
9	华泰柏瑞基金管理有限公司关于旗下基金投资关联方承销期内承销证券的公告	证监会规定报刊和网站	2023年4月14日
10	华泰柏瑞基金管理有限公司关于旗下基金投资关联方承销期内承销证券的公告	证监会规定报刊和网站	2023年4月11日

11	华泰柏瑞基金管理有限公司修订基金投顾服务协议、业务规则与风险揭示书的公告	证监会规定报刊和网站	2023 年 3 月 30 日
12	华泰柏瑞基金管理有限公司关于旗下基金投资关联方承销期内承销证券的公告	证监会规定报刊和网站	2023 年 3 月 22 日
13	华泰柏瑞基金管理有限公司关于旗下基金投资关联方承销期内承销证券的公告	证监会规定报刊和网站	2023 年 3 月 21 日
14	华泰柏瑞基金管理有限公司关于旗下基金投资关联方承销期内承销证券的公告	证监会规定报刊和网站	2023 年 2 月 23 日
15	华泰柏瑞基金管理有限公司关于旗下部分基金参与博时财富基金销售有限公司费率优惠活动的公告	证监会规定报刊和网站	2023 年 2 月 08 日

§ 11 影响投资者决策的其他重要信息

11.1 报告期内单一投资者持有基金份额比例达到或超过 20%的情况

投资者类别	报告期内持有基金份额变化情况					报告期末持有基金情况	
	序号	持有基金份额比例达到或者超过 20%的时间区间	期初份额	申购份额	赎回份额	持有份额	份额占比 (%)
机构	1	20230224-20230426;	185,717,479.27	168,271,477.98	165,837,479.27	188,151,477.98	18.64
产品特有风险							
<p>本基金报告期内有单一持有人持有基金份额超过 20%的情形。如果这些份额持有比例较大的投资者赎回，可能导致巨额赎回，从而引发流动性风险，可能对基金产生如下影响：（1）延期办理赎回申请或暂停赎回的风险。当发生巨额赎回时，投资者可能面临赎回申请延期办理、延缓支付或暂停赎回的风险。（2）基金净值大幅波动的风险。基金管理人为了应对大额赎回可能短时间内进行资产变现，这将对基金资产净值产生不利影响，同时可能发生大额赎回费用归入基金资产、基金份额净值保留位数四舍五入等问题，这些都可能会造成基金资产净值的较大波动。（3）基金投资目标偏离的风险。单一投资者大额赎回后可能导致基金规模缩小，基金将面临投资银行间债券、交易所债券时交易困难的情形，从而使得实现基金投资目标存在一定的不确定性。（4）基金合同提前终止的风险。如果投资者大额赎回可能导致基金资产规模过小，不能满足存续的条件，基金将根据基金合同的约定面临合同终止清算、转型等风险。本基金管理人将密切关注申赎动向，审慎评估大额申赎对基金持有集中度的影响，同时将完善流动性风险管控机制，最大限度的保护基金份额持有人的合法权益。</p>							

11.2 影响投资者决策的其他重要信息

注：无。

§ 12 备查文件目录

12.1 备查文件目录

- 1、本基金的中国证监会批准募集文件
- 2、本基金的《基金合同》
- 3、本基金的《招募说明书》
- 4、本基金的《托管协议》
- 5、基金管理人业务资格批件、营业执照
- 6、本基金的公告

12.2 存放地点

上海市浦东新区民生路 1199 弄证大五道口广场 1 号楼 17 层及托管人住所

12.3 查阅方式

投资者可在营业时间免费查阅，也可按工本费购买复印件。投资者对本报告如有疑问，可咨询基金管理人华泰柏瑞基金管理有限公司。客户服务热线：400-888-0001（免长途费）021-3878 4638 公司网址：www.huatai-pb.com

华泰柏瑞基金管理有限公司

2023 年 8 月 31 日