

华泰柏瑞中证 500 指数增强型证券投资基金

2023 年中期报告

2023 年 6 月 30 日

基金管理人：华泰柏瑞基金管理有限公司

基金托管人：中国农业银行股份有限公司

送出日期：2023 年 8 月 31 日

§ 1 重要提示及目录

1.1 重要提示

基金管理人的董事会、董事保证本报告所载资料不存在虚假记载、误导性陈述或重大遗漏，并对其内容的真实性、准确性和完整性承担个别及连带的法律责任。本中期报告已经三分之二以上独立董事签字同意，并由董事长签发。

基金托管人中国农业银行股份有限公司根据本基金合同规定，于 2023 年 8 月 30 日复核了本报告中的财务指标、净值表现、利润分配情况、财务会计报告、投资组合报告等内容，保证复核内容不存在虚假记载、误导性陈述或者重大遗漏。

基金管理人承诺以诚实信用、勤勉尽责的原则管理和运用基金资产，但不保证基金一定盈利。

基金的过往业绩并不代表其未来表现。投资有风险，投资者在作出投资决策前应仔细阅读本基金的招募说明书及其更新。

本报告中财务资料未经审计。

本报告期自 2023 年 1 月 1 日起至 2023 年 6 月 30 日止。

1.2 目录

§ 1 重要提示及目录	2
1.1 重要提示	2
1.2 目录	3
§ 2 基金简介	5
2.1 基金基本情况	5
2.2 基金产品说明	5
2.3 基金管理人和基金托管人	6
2.4 信息披露方式	6
2.5 其他相关资料	6
§ 3 主要财务指标和基金净值表现	7
3.1 主要会计数据和财务指标	7
3.2 基金净值表现	8
§ 4 管理人报告	10
4.1 基金管理人及基金经理情况	10
4.2 管理人对报告期内本基金运作合规守信情况的说明	13
4.3 管理人对报告期内公平交易情况的专项说明	14
4.4 管理人对报告期内基金的投资策略和业绩表现的说明	14
4.5 管理人对宏观经济、证券市场及行业走势的简要展望	15
4.6 管理人对报告期内基金估值程序等事项的说明	15
4.7 管理人对报告期内基金利润分配情况的说明	15
4.8 报告期内管理人对本基金持有人数或基金资产净值预警情形的说明	16
§ 5 托管人报告	16
5.1 报告期内本基金托管人合规守信情况声明	16
5.2 托管人对报告期内本基金投资运作合规守信、净值计算、利润分配等情况的说明	16
5.3 托管人对本中期报告中财务信息内容的真实、准确和完整发表意见	16
§ 6 半年度财务会计报告（未经审计）	16
6.1 资产负债表	16
6.2 利润表	18
6.3 净资产（基金净值）变动表	19
6.4 报表附注	21
§ 7 投资组合报告	44
7.1 期末基金资产组合情况	44
7.2 报告期末按行业分类的股票投资组合	44
7.3 期末按公允价值占基金资产净值比例大小排序的所有股票投资明细	45
7.4 报告期内股票投资组合的重大变动	51
7.5 期末按债券品种分类的债券投资组合	52
7.6 期末按公允价值占基金资产净值比例大小排序的前五名债券投资明细	52

7.7	期末按公允价值占基金资产净值比例大小排序的所有资产支持证券投资明细	52
7.8	报告期末按公允价值占基金资产净值比例大小排序的前五名贵金属投资明细	52
7.9	期末按公允价值占基金资产净值比例大小排序的前五名权证投资明细	53
7.10	本基金投资股指期货的投资政策	53
7.11	报告期末本基金投资的国债期货交易情况说明	53
7.12	投资组合报告附注	53
§ 8	基金份额持有人信息	54
8.1	期末基金份额持有人户数及持有人结构	54
8.2	期末基金管理人的从业人员持有本基金的情况	54
8.3	期末基金管理人的从业人员持有本开放式基金份额总量区间情况	55
§ 9	开放式基金份额变动	55
§ 10	重大事件揭示	55
10.1	基金份额持有人大会决议	55
10.2	基金管理人、基金托管人的专门基金托管部门的重大人事变动	55
10.3	涉及基金管理人、基金财产、基金托管业务的诉讼	55
10.4	基金投资策略的改变	56
10.5	为基金进行审计的会计师事务所情况	56
10.6	管理人、托管人及其高级管理人员受稽查或处罚等情况	56
10.7	基金租用证券公司交易单元的有关情况	56
10.8	其他重大事件	57
§ 11	影响投资者决策的其他重要信息	58
11.1	报告期内单一投资者持有基金份额比例达到或超过 20%的情况	58
11.2	影响投资者决策的其他重要信息	58
§ 12	备查文件目录	58
12.1	备查文件目录	58
12.2	存放地点	58
12.3	查阅方式	58

§ 2 基金简介

2.1 基金基本情况

基金名称	华泰柏瑞中证 500 指数增强型证券投资基金	
基金简称	华泰柏瑞中证 500 指数增强	
基金主代码	014305	
基金运作方式	契约型开放式	
基金合同生效日	2022 年 4 月 27 日	
基金管理人	华泰柏瑞基金管理有限公司	
基金托管人	中国农业银行股份有限公司	
报告期末基金份额总额	95,726,218.67 份	
基金合同存续期	不定期	
下属分级基金的基金简称	华泰柏瑞中证 500 指数增强 A	华泰柏瑞中证 500 指数增强 C
下属分级基金的交易代码	014305	014306
报告期末下属分级基金的份额总额	90,189,427.69 份	5,536,790.98 份

2.2 基金产品说明

投资目标	本基金力争实现超越标的指数的投资收益，谋求基金资产的长期增值。同时力争控制本基金净值增长率与业绩比较基准之间的日均跟踪偏离度的绝对值不超过 0.5%，年跟踪误差不超过 8%。
投资策略	<p>1、股票投资策略</p> <p>本基金为增强型指数基金，主要利用量化投资模型，在保持对基准指数紧密跟踪的前提下力争实现对基准指数长期超越。</p> <p>本基金运用的量化投资模型主要包括：</p> <p>（1）多因子 alpha 模型——股票超额回报预测</p> <p>多因子 alpha 模型以中国股票市场较长期的回溯研究为基础，结合前瞻性市场判断，用精研的多个因子捕捉市场有效性暂时缺失之处，以多因子在不同个股上的不同体现估测个股的超值回报。概括来讲，本基金 alpha 模型的因子可归为如下几类：价值（value）、质量（quality）、动量（momentum）、成长（growth）、市场预期等等。公司的量化投研团队会持续研究市场的状态以及市场变化，并对模型和模型所采用的因子做出适当更新或调整。</p> <p>多因子 alpha 模型利用长期积累并最新扩展的数据库，科学地考虑了大量的各类信息，包括来自市场各类投资者、公司各类报表、分析师预测等等多方的信息。基金经理根据市场状况及变化对各类信息的重要性做出具有一定前瞻性的判断，适合调整各因子类别的具体组成及权重。</p> <p>（2）风险估测模型——有效控制预期风险</p> <p>本基金将利用风险预测模型和适当的控制措施，有效控制投资组合的预期投资风险，并力求将投资组合的实现风险控制在目标范围内。</p>

	<p>(3) 交易成本模型——控制交易成本以保护投资业绩 本基金的交易成本模型既考虑固定成本，也考虑交易的市场冲击效应，以减少交易对业绩造成的负面影响。在控制交易成本的基础上，进行投资收益的优化。</p> <p>(4) 投资组合的优化和调整 本基金将综合考虑预期回报，风险及交易成本进行投资组合优化。其选股范围将包括流动性和基本面信息较好的股票。投资组合构建完成后，本基金将充分考虑各种市场信息的变化情况，对投资组合进行相应调整，并根据市场的实际情况适当控制和调整组合的换手率。</p> <p>2、债券投资策略； 3、资产支持证券投资策略； 4、衍生品投资策略： (1) 股指期货投资策略；(2) 股票期权投资策略；(3) 国债期货投资策略； 5、存托凭证投资策略； 6、融资及转融通证券出借业务的投资策略。</p>
业绩比较基准	中证 500 指数收益率×95%+人民币活期存款税后利率×5%
风险收益特征	本基金为股票指数增强型基金，其预期风险与预期收益高于混合型基金、债券型基金与货币市场基金。

2.3 基金管理人和基金托管人

项目		基金管理人	基金托管人
名称		华泰柏瑞基金管理有限公司	中国农业银行股份有限公司
信息披露负责人	姓名	刘万方	秦一楠
	联系电话	021-38601777	010-66060069
	电子邮箱	cs4008880001@huatai-pb.com	tgxxpl@abchina.com
客户服务电话		400-888-0001	95599
传真		021-38601799	010-68121816
注册地址		上海市浦东新区民生路 1199 弄证大五道口广场 1 号 17 层	北京市东城区建国门内大街 69 号
办公地址		上海市浦东新区民生路 1199 弄证大五道口广场 1 号 17 层	北京市西城区复兴门内大街 28 号凯晨世贸中心东座 F9
邮政编码		200135	100031
法定代表人		贾波	谷澍

2.4 信息披露方式

本基金选定的信息披露报纸名称	上海证券报
登载基金中期报告正文的管理人互联网网址	http://www.huatai-pb.com
基金中期报告备置地点	上海市浦东新区民生路 1199 弄证大五道口广场 1 号楼 17 层及基金托管人住所

2.5 其他相关资料

项目	名称	办公地址
注册登记机构	华泰柏瑞基金管理有限公司	上海市浦东新区民生路 1199 弄证大五道口广场 1 号楼 17 层

§ 3 主要财务指标和基金净值表现

3.1 主要会计数据和财务指标

金额单位：人民币元

3.1.1 期间数据和指标	报告期(2023年1月1日-2023年6月30日)	
	华泰柏瑞中证 500 指数增强 A	华泰柏瑞中证 500 指数增强 C
本期已实现收益	6,465,635.70	321,764.76
本期利润	8,403,715.49	265,618.01
加权平均基金份额本期利润	0.0778	0.0468
本期加权平均净值利润率	7.44%	4.50%
本期基金份额净值增长率	4.46%	4.25%
3.1.2 期末数据和指标	报告期末(2023年6月30日)	
期末可供分配利润	2,720,619.64	140,220.50
期末可供分配基金份额利润	0.0302	0.0253
期末基金资产净值	92,910,047.33	5,677,011.48
期末基金份额净值	1.0302	1.0253
3.1.3 累计期末指标	报告期末(2023年6月30日)	
基金份额累计净值增长率	3.02%	2.53%

注：1、上述基金业绩指标不包括持有人认购或交易基金的各项费用，计入费用后实际收益水平要低于所列数字。

2、本期已实现收益指基金本期利息收入、投资收益、其他收入（不含公允价值变动收益）扣除相关费用和信用减值损失后的余额，本期利润为本期已实现收益加上本期公允价值变动收益。

3、对期末可供分配利润，采用期末资产负债表中未分配利润与未分配利润中已实现部分的孰低数。

3.2 基金净值表现

3.2.1 基金份额净值增长率及其与同期业绩比较基准收益率的比较

华泰柏瑞中证 500 指数增强 A

阶段	份额净值增长率①	份额净值增长率标准差②	业绩比较基准收益率③	业绩比较基准收益率标准差④	①—③	②—④
过去一个月	2.02%	0.85%	-0.77%	0.89%	2.79%	-0.04%
过去三个月	-3.20%	0.78%	-5.10%	0.78%	1.90%	0.00%
过去六个月	4.46%	0.76%	2.20%	0.75%	2.26%	0.01%
过去一年	1.97%	0.68%	-6.65%	0.91%	8.62%	-0.23%
自基金合同生效起至今	3.02%	0.63%	13.94%	1.00%	-10.92%	-0.37%

华泰柏瑞中证 500 指数增强 C

阶段	份额净值增长率①	份额净值增长率标准差②	业绩比较基准收益率③	业绩比较基准收益率标准差④	①—③	②—④
过去一个月	1.98%	0.85%	-0.77%	0.89%	2.75%	-0.04%
过去三个月	-3.31%	0.78%	-5.10%	0.78%	1.79%	0.00%
过去六个月	4.25%	0.76%	2.20%	0.75%	2.05%	0.01%
过去一年	1.56%	0.68%	-6.65%	0.91%	8.21%	-0.23%
自基金合同生效起至今	2.53%	0.63%	13.94%	1.00%	-11.41%	-0.37%

3.2.2 自基金合同生效以来基金份额累计净值增长率变动及其与同期业绩比较基准收益率变动的比较

华泰柏瑞中证500指数增强A累计净值增长率与同期业绩比较基准收益率的历史走势对比图

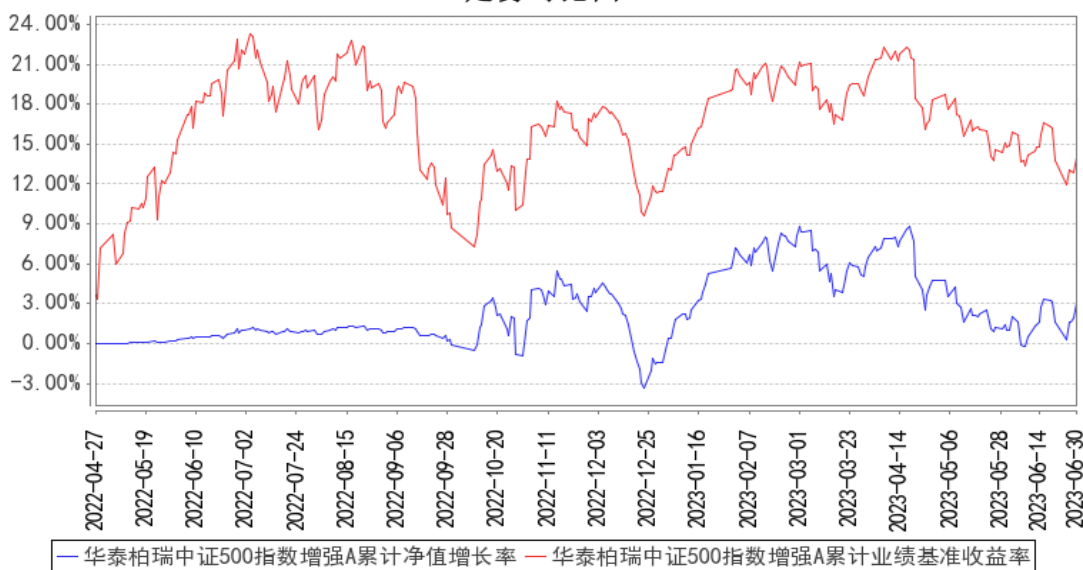

华泰柏瑞中证500指数增强C累计净值增长率与同期业绩比较基准收益率的历史走势对比图

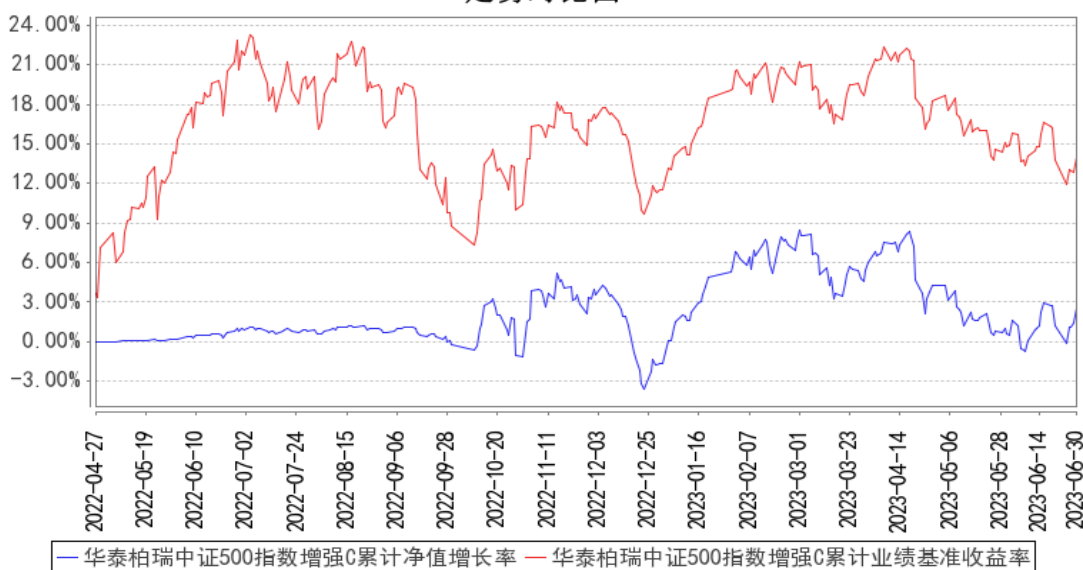

注：1、A类图示日期为2022年4月27日至2023年6月30日。C类图示日期为2022年4月27日至2023年6月30日。

2、按基金合同规定，本基金自基金合同生效日起6个月内为建仓期，截至报告期末本基金的各项投资比例已达到基金合同投资范围中规定的比例。

§ 4 管理人报告

4.1 基金管理人及基金经理情况

4.1.1 基金管理人及其管理基金的经验

本基金管理人为华泰柏瑞基金管理有限公司。华泰柏瑞基金管理有限公司是经中国证监会批准，于 2004 年 11 月 18 日成立的合资基金管理公司，注册资本为 2 亿元人民币。目前的股东构成为华泰证券股份有限公司、柏瑞投资有限责任公司（原 AIGGIC）和苏州新区高新技术产业股份有限公司，出资比例分别为 49%、49%和 2%。目前公司旗下管理华泰柏瑞盛世中国混合型证券投资基金、华泰柏瑞金字塔稳本增利债券型证券投资基金、上证红利交易型开放式指数证券投资基金、华泰柏瑞积极成长混合型证券投资基金、华泰柏瑞价值增长混合型证券投资基金、华泰柏瑞货币市场证券投资基金、华泰柏瑞行业领先混合型证券投资基金、华泰柏瑞量化先行混合型证券投资基金、华泰柏瑞亚洲领导企业混合型证券投资基金、华泰柏瑞信用增利债券型证券投资基金、华泰柏瑞沪深 300 交易型开放式指数证券投资基金、华泰柏瑞沪深 300 交易型开放式指数证券投资基金联接基金、华泰柏瑞稳健收益债券型证券投资基金、华泰柏瑞量化增强混合型证券投资基金、华泰柏瑞丰盛纯债债券型证券投资基金、华泰柏瑞季季红债券型证券投资基金、华泰柏瑞创新升级混合型证券投资基金、华泰柏瑞量化优选灵活配置混合型证券投资基金、华泰柏瑞创新动力灵活配置混合型证券投资基金、华泰柏瑞量化驱动灵活配置混合型证券投资基金、华泰柏瑞积极优选股票型证券投资基金、华泰柏瑞新利灵活配置混合型证券投资基金、华泰柏瑞中证 500 交易型开放式指数证券投资基金、华泰柏瑞中证 500 交易型开放式指数证券投资基金联接基金、华泰柏瑞消费成长灵活配置混合型证券投资基金、华泰柏瑞量化智慧灵活配置混合型证券投资基金、华泰柏瑞健康生活灵活配置混合型证券投资基金、华泰柏瑞量化绝对收益策略定期开放混合型发起式证券投资基金、华泰柏瑞交易型货币市场基金、华泰柏瑞激励动力灵活配置混合型证券投资基金、华泰柏瑞精选回报灵活配置混合型证券投资基金、华泰柏瑞量化对冲稳健收益定期开放混合型发起式证券投资基金、华泰柏瑞天添宝货币市场基金、华泰柏瑞多策略灵活配置混合型证券投资基金、华泰柏瑞新经济沪港深灵活配置混合型证券投资基金、华泰柏瑞鼎利灵活配置混合型证券投资基金、华泰柏瑞亨利灵活配置混合型证券投资基金、华泰柏瑞量化创优灵活配置混合型证券投资基金、华泰柏瑞生物医药灵活配置混合型证券投资基金、华泰柏瑞富利灵活配置混合型证券投资基金、华泰柏瑞量化阿尔法灵活配置混合型证券投资基金、华泰柏瑞港股通量化灵活配置混合型证券投资基金、华泰柏瑞战略新兴产业混合型证券投资基金、华泰柏瑞新金融地产灵活配置混合型证券投资基金、华泰柏瑞 MSCI 中国 A 股国际通交易型开放式指数基金、华泰柏瑞医疗健康混合型证券投资基金、华泰柏瑞 MSCI 中国 A 股国际通指数基金联接基金、华泰柏瑞中证红利低

波动交易型开放式指数证券投资基金、华泰柏瑞量化明选混合型证券投资基金、华泰柏瑞基本面智选混合型证券投资基金、华泰柏瑞中证红利低波动交易型开放式指数证券投资基金联接基金、华泰柏瑞锦泰一年定期开放债券型证券投资基金、华泰柏瑞中证科技 100 交易型开放式指数证券投资基金、华泰柏瑞益通三个月定期开放债券型发起式证券投资基金、华泰柏瑞研究精选混合型证券投资基金、华泰柏瑞景气回报一年持有期混合型证券投资基金、华泰柏瑞锦兴 39 个月定期开放债券型证券投资基金、华泰柏瑞锦瑞债券型证券投资基金、华泰柏瑞益商一年定期开放债券型发起式证券投资基金、华泰柏瑞中证科技 100 交易型开放式指数证券投资基金联接基金、华泰柏瑞质量成长混合型证券投资基金、华泰柏瑞行业精选混合型证券投资基金、华泰柏瑞鸿利中短债债券型证券投资基金、华泰柏瑞景气优选混合型证券投资基金、华泰柏瑞品质优选混合型证券投资基金、华泰柏瑞景利混合型证券投资基金、华泰柏瑞优势领航混合型证券投资基金、华泰柏瑞上证科创板 50 成份交易型开放式指数证券投资基金、华泰柏瑞锦乾债券型证券投资基金、华泰柏瑞量化创盈混合型证券投资基金、华泰柏瑞成长智选混合型证券投资基金、华泰柏瑞中证光伏产业交易型开放式指数证券投资基金、华泰柏瑞量化创享混合型证券投资基金、华泰柏瑞中证港股通 50 交易型开放式指数证券投资基金、华泰柏瑞质量领先混合型证券投资基金、华泰柏瑞中证沪港深互联网交易型开放式指数证券投资基金、华泰柏瑞中证智能汽车主题交易型开放式指数证券投资基金、华泰柏瑞中证动漫游戏交易型开放式指数证券投资基金、华泰柏瑞中证稀土产业交易型开放式指数证券投资基金、华泰柏瑞品质成长混合型证券投资基金、华泰柏瑞上证科创板 50 成份交易型开放式指数证券投资基金联接基金、华泰柏瑞中证 1000 交易型开放式指数证券投资基金、华泰柏瑞质量精选混合型证券投资基金、华泰柏瑞中证物联网主题交易型开放式指数证券投资基金、华泰柏瑞港股通时代机遇混合型证券投资基金、华泰柏瑞南方东英恒生科技指数交易型开放式指数证券投资基金、华泰柏瑞行业严选混合型证券投资基金、华泰柏瑞中证企业核心竞争力 50 交易型开放式指数证券投资基金、华泰柏瑞中证沪港深创新药产业交易型开放式指数证券投资基金、华泰柏瑞远见智选混合型证券投资基金、华泰柏瑞中证全指医疗保健设备与服务交易型开放式指数证券投资基金、华泰柏瑞中证光伏产业交易型开放式指数证券投资基金联接基金、华泰柏瑞恒利混合型证券投资基金、华泰柏瑞景气成长混合型证券投资基金、华泰柏瑞创业板科技交易型开放式指数证券投资基金、华泰柏瑞中证港股通 50 交易型开放式指数证券投资基金发起式联接基金、华泰柏瑞锦元债券型证券投资基金、华泰柏瑞上证红利交易型开放式指数证券投资基金联接基金、华泰柏瑞中证沪港深品牌消费 50 交易型开放式指数证券投资基金、华泰柏瑞中证 500 增强策略交易型开放式指数证券投资基金、华泰柏瑞中证稀土产业交易型开放式指数证券投资基金发起式联接基金、华泰柏瑞景气汇选三年持有期混合型证券投资基金、华泰柏瑞中证沪港

深云计算产业交易型开放式指数证券投资基金、华泰柏瑞中证港股通科技交易型开放式指数证券投资基金、华泰柏瑞聚优智选一年持有期混合型证券投资基金、华泰柏瑞匠心汇选混合型证券投资基金、华泰柏瑞鸿益 30 天滚动持有短债债券型证券投资基金、华泰柏瑞中证港股通高股息投资交易型开放式指数证券投资基金 (QDII)、华泰柏瑞恒悦混合型证券投资基金、华泰柏瑞中证全指电力公用事业交易型开放式指数证券投资基金、华泰柏瑞中证 500 指数增强型证券投资基金、华泰柏瑞鸿裕 90 天滚动持有短债债券型证券投资基金、华泰柏瑞恒泽混合型证券投资基金、华泰柏瑞中证同业存单 AAA 指数 7 天持有期证券投资基金、华泰柏瑞匠心臻选混合型证券投资基金、华泰柏瑞中证中药交易型开放式指数证券投资基金、华泰柏瑞低碳经济智选混合型证券投资基金、华泰柏瑞国证疫苗与生物科技交易型开放式指数证券投资基金、华泰柏瑞南方东英恒生科技指数交易型开放式指数证券投资基金联接基金 (QDII)、华泰柏瑞益兴三个月定期开放债券型证券投资基金、华泰柏瑞景气驱动混合型证券投资基金、华泰柏瑞中证韩交所中韩半导体交易型开放式指数证券投资基金 (QDII)、华泰柏瑞益安三个月定期开放债券型证券投资基金、华泰柏瑞行业优选 6 个月持有期混合型证券投资基金、华泰柏瑞中证 1000 增强策略交易型开放式指数证券投资基金、华泰柏瑞中证香港 300 金融服务交易型开放式指数证券投资基金 (QDII)、华泰柏瑞安盛一年持有期债券型证券投资基金、华泰柏瑞招享 6 个月持有期混合型证券投资基金、华泰柏瑞纳斯达克 100 交易型开放式指数证券投资基金 (QDII)、华泰柏瑞上证 50 指数增强型证券投资基金、华泰柏瑞锦汇债券型证券投资基金、华泰柏瑞中证全指电力公用事业交易型开放式指数证券投资基金发起式联接基金、华泰柏瑞轮动精选混合型证券投资基金、华泰柏瑞中证中央企业红利交易型开放式指数证券投资基金、华泰柏瑞致远混合型证券投资基金、华泰柏瑞中证港股通高股息投资交易型开放式指数证券投资基金发起式联接基金。截至 2023 年 6 月 30 日,公司基金管理规模为 3,348.66 亿元。

4.1.2 基金经理（或基金经理小组）及基金经理助理简介

姓名	职务	任本基金的基金经理（助理）期限		证券从业年限	说明
		任职日期	离任日期		
徐帅宇	本基金的基金经理	2022 年 8 月 5 日	-	6 年	美国密歇根大学量化金融与风险管理专业硕士。2017 年 4 月加入华泰柏瑞基金管理有限公司, 历任量化与海外投资部助理研究员、研究员、基金经理助理。2022 年 8 月起任华泰柏瑞量化增强混合型证券投资基金、华泰柏瑞中证 500 指数增强型证券投资基金的基金经理。
田汉卿	副总经理、本基	2022 年 4 月 27 日	-	21 年	副总经理。曾在美国巴克莱全球投资管理有限公司 (BGI) 担任投资经理, 2012

	金的基金经理			<p>年 8 月加入华泰柏瑞基金管理有限公司，2013 年 8 月起任华泰柏瑞量化增强混合型证券投资基金的基金经理，2013 年 10 月起任公司副总经理，2014 年 12 月至 2020 年 7 月任华泰柏瑞量化优选灵活配置混合型证券投资基金的基金经理，2015 年 3 月起任华泰柏瑞量化先行混合型证券投资基金的基金经理的基金经理，2015 年 3 月至 2020 年 7 月任华泰柏瑞量化驱动灵活配置混合型证券投资基金的基金经理，2015 年 6 月至 2021 年 11 月任华泰柏瑞量化智慧灵活配置混合型证券投资基金的基金经理，2015 年 6 月起任华泰柏瑞量化绝对收益策略定期开放混合型发起式证券投资基金的基金经理。2016 年 5 月起任华泰柏瑞量化对冲稳健收益定期开放混合型发起式证券投资基金的基金经理。2017 年 3 月至 2018 年 11 月任华泰柏瑞惠利灵活配置混合型证券投资基金的基金经理。2017 年 5 月起任华泰柏瑞量化创优灵活配置混合型证券投资基金的基金经理。2017 年 9 月起任华泰柏瑞量化阿尔法灵活配置混合型证券投资基金的基金经理。2017 年 12 月至 2020 年 7 月任华泰柏瑞港股通量化灵活配置混合型证券投资基金的基金经理。2020 年 11 月起任华泰柏瑞量化创盈混合型证券投资基金的基金经理。2020 年 12 月起任华泰柏瑞量化创享混合型证券投资基金的基金经理。2021 年 12 月起任华泰柏瑞中证 500 增强策略交易型开放式指数证券投资基金的基金经理。2022 年 4 月起任华泰柏瑞中证 500 指数增强型证券投资基金的基金经理。本科与研究生毕业于清华大学，MBA 毕业于美国加州大学伯克利分校哈斯商学院。</p>
--	--------	--	--	--

注：证券从业的含义遵从行业协会《证券业从业人员资格管理办法》的相关规定。任职日期和离任日期指基金管理公司作出决定之日。

4.1.3 期末兼任私募资产管理计划投资经理的基金经理同时管理的产品情况

注：截至本报告期末，本基金的基金经理不存在兼任私募资产管理计划投资经理的情况。

4.2 管理人对报告期内本基金运作合规守信情况的说明

本报告期内，本基金管理人严格遵守《中华人民共和国证券法》、《中华人民共和国证券投资基金法》、《公开募集证券投资基金运作管理办法》及其他相关法律、法规的规定以及本基金的《基

金合同》的约定，在严格控制风险的基础上，忠实履行基金管理职责，为基金份额持有人谋求最大利益。在本报告期内，基金投资管理符合有关法律、法规的规定及基金合同的约定，不存在损害基金份额持有人利益的行为。

4.3 管理人对报告期内公平交易情况的专项说明

4.3.1 公平交易制度的执行情况

报告期内，本基金管理人根据《证券投资基金管理人公平交易制度指导意见》的要求，通过科学完善的制度及流程，从事前、事中和事后等环节严格控制不同基金之间可能的利益输送。

首先投资部和研究部通过规范的决策流程来确保公平对待不同投资组合。其次交易部对投资指令的合规性、有效性及合理性进行独立审核，在交易过程中启用投资交易系统内的公平交易模块，确保公平交易的实施。同时，风险管理部对报告期内的交易进行日常监控和分析评估。

本报告期内，上述公平交易制度总体执行情况良好。

4.3.2 异常交易行为的专项说明

报告期内未发现本基金存在异常交易行为。

报告期内，本基金管理人旗下所有投资组合参与的交易所公开竞价交易中，同日反向交易成交较少的单边交易量超过该证券当日成交量的 5% 的交易共有 5 次，其中 1 次为不同基金经理管理的组合间因投资策略不同而发生的反向交易，其余 4 次为指数量化投资组合因投资策略需要而发生的反向交易。

4.4 管理人对报告期内基金的投资策略和业绩表现的说明

4.4.1 报告期内基金投资策略和运作分析

2023 年上半年，A 股市场整体表现较弱，各主要股票指数在经历年初的上涨后，呈现了震荡下跌的走势。市场热点从疫后消费复苏到 AI、中特估等主题板块的轮动，再转向超跌板块的修复和可能的政策博弈。

本报告期，传统行业占比较高的上证 50、沪深 300 分别下跌 5.43% 和 0.75%；代表成长类上市公司的创业板指和科创 50 分别下跌 5.61%、上涨 4.71%；中小市值指数中证 500 和中证 1000 分别上涨 2.29% 和 5.10%。横向比较来看，中小市值与主题板块相对较强，大市值与顺周期行业下跌较多。

本报告期内，我们坚持基本面多因子的量化选股策略，结合对市场的研判，采取比较稳健的投资策略。

4.4.2 报告期内基金的业绩表现

截至本报告期末华泰柏瑞中证 500 指数增强 A 的基金份额净值为 1.0302 元，本报告期基金份

额净值增长率为 4.46%，同期业绩比较基准收益率为 2.20%，截至本报告期末华泰柏瑞中证 500 指数增强 C 的基金份额净值为 1.0253 元，本报告期基金份额净值增长率为 4.25%，同期业绩比较基准收益率为 2.20%。

4.5 管理人对宏观经济、证券市场及行业走势的简要展望

回顾 2023 年上半年，在经历了一季度经济快速修复之后，随着二季度，尤其是 5 月份国内经济数据开始走弱，市场逐渐从对经济复苏的强一致预期状态切换到对国内经济复苏进度、国外经济衰退风险、产业政策发展方向等问题的分歧状态。行情结构先是延续去年年底疫后消费修复，到主题驱动的结构性情短期见顶，再调整转向政策博弈。A 股市场当前的整体估值水平具有一定吸引力，投资人情绪可能已经处在恢复过程中，在这种情况下，估值修复本身也可以推动市场的上行。在不出现极端情况的前提下，我们对 2023 年的股票市场持乐观态度，对于股票市场的中长期表现更为乐观。

量化策略方面，我们预期未来的市场风格或会更加有利于华泰柏瑞量化模型获取超额收益。从因子表现来看，华泰柏瑞量化模型的估值因子目前表现依然较好，且趋势可能向上，同时我们的成长因子预期可能会继续表现良好；政策面和消息面或许会带来短期扰动，市场主线仍会回归到股票的基本面上；未来大小市值、各行业股票的表现或将更加均衡；量化投资全市场选股的优势有望得以更好体现。尽管市场在这些方面的回归可能还会有一定的反复，但我们认为大方向上是比较确定的。

如上所述，我们认为，当前 A 股市场整体估值合理偏低，或是很不错的买入风格均衡的量化基金的机会。

在组合管理方面，本基金还是坚持利用量化选股策略，在有效控制主动投资风险的前提下，力求获得超越标的指数的超额收益。

4.6 管理人对报告期内基金估值程序等事项的说明

本报告期内，基金管理人严格执行基金估值控制流程，定期评估估值技术的合理性，每日将估值结果报托管银行复核后对外披露。参与估值流程的人员包括负责运营的副总经理以及投资研究、风险控制和基金事务部门负责人，基金经理不参与估值流程。参与人员的相关工作经历均在五年以上。参与各方之间不存在任何重大利益冲突。已采用的估值技术相关参数或定价服务均来自独立第三方。

4.7 管理人对报告期内基金利润分配情况的说明

根据基金合同的规定，在符合有关基金分红条件的前提下，基金管理人可以根据实际情况进行收益分配，具体分配方案以公告为准。基金收益分配后各类基金份额净值不能低于面值，即基

金收益分配基准日的各类基金份额净值减去每单位该类基金份额收益分配金额后不能低于面值。
截止本报告期末，本基金未进行利润分配，本基金可分配收益为 2,860,840.14 元。

4.8 报告期内管理人对本基金持有人数或基金资产净值预警情形的说明

无。

§ 5 托管人报告

5.1 报告期内本基金托管人遵规守信情况声明

在托管本基金的过程中，本基金托管人中国农业银行股份有限公司严格遵守《中华人民共和国证券投资基金法》相关法律法规的规定以及基金合同、托管协议的约定，对本基金基金管理人—华泰柏瑞基金管理有限公司 2023 年 01 月 01 日至 2023 年 06 月 30 日基金的投资运作，进行了认真、独立的会计核算和必要的投资监督，认真履行了托管人的义务，没有从事任何损害基金份额持有人利益的行为。

5.2 托管人对报告期内本基金投资运作遵规守信、净值计算、利润分配等情况的说明

本托管人认为，华泰柏瑞基金管理有限公司在本基金的投资运作、基金资产净值的计算、基金份额申购赎回价格的计算、基金费用开支及利润分配等问题上，不存在损害基金份额持有人利益的行为；在报告期内，严格遵守了《中华人民共和国证券投资基金法》等有关法律法规，在各重要方面的运作严格按照基金合同的规定进行。

5.3 托管人对本中期报告中财务信息等内容的真实、准确和完整发表意见

本托管人认为，华泰柏瑞基金管理有限公司的信息披露事务符合《公开募集证券投资基金信息披露管理办法》及其他相关法律法规的规定，基金管理人所编制和披露的本基金中期报告中的财务指标、净值表现、收益分配情况、财务会计报告、投资组合报告等信息真实、准确、完整，未发现有损害基金持有人利益的行为。

§ 6 半年度财务会计报告（未经审计）

6.1 资产负债表

会计主体：华泰柏瑞中证 500 指数增强型证券投资基金

报告截止日：2023 年 6 月 30 日

单位：人民币元

资产	附注号	本期末 2023 年 6 月 30 日	上年度末 2022 年 12 月 31 日
资产：			
银行存款	6.4.7.1	6,005,274.50	9,864,727.08

结算备付金		499,249.67	1,148,729.12
存出保证金		20,512.19	40,666.34
交易性金融资产	6.4.7.2	92,373,723.80	141,052,042.75
其中：股票投资		92,373,723.80	141,052,042.75
基金投资		-	-
债券投资		-	-
资产支持证券投资		-	-
贵金属投资		-	-
其他投资		-	-
衍生金融资产	6.4.7.3	-	-
买入返售金融资产	6.4.7.4	-	-
债权投资	6.4.7.5	-	-
其中：债券投资		-	-
资产支持证券投资		-	-
其他投资		-	-
其他债权投资	6.4.7.6	-	-
其他权益工具投资	6.4.7.7	-	-
应收清算款		431,278.07	49,698.57
应收股利		-	-
应收申购款		72,890.06	28,827.69
递延所得税资产		-	-
其他资产	6.4.7.8	-	-
资产总计		99,402,928.29	152,184,691.55
负债和净资产	附注号	本期末 2023年6月30日	上年度末 2022年12月31日
负 债：			
短期借款		-	-
交易性金融负债		-	-
衍生金融负债	6.4.7.3	-	-
卖出回购金融资产款		-	-
应付清算款		-	-
应付赎回款		538,343.82	63,142.11
应付管理人报酬		64,694.09	107,802.40
应付托管费		8,086.75	13,475.29
应付销售服务费		1,813.38	1,979.31
应付投资顾问费		-	-
应交税费		-	-
应付利润		-	-
递延所得税负债		-	-
其他负债	6.4.7.9	202,931.44	327,704.74
负债合计		815,869.48	514,103.85
净资产：			
实收基金	6.4.7.10	95,726,218.67	153,805,970.30
其他综合收益	6.4.7.11	-	-

未分配利润	6.4.7.12	2,860,840.14	-2,135,382.60
净资产合计		98,587,058.81	151,670,587.70
负债和净资产总计		99,402,928.29	152,184,691.55

注：报告截止日 2023 年 06 月 30 日，基金份额总额 95,726,218.67 份，其中下属 A 类基金份额净值 1.0302 元，基金份额总额 90,189,427.69 份；下属 C 类基金份额净值 1.0253 元，基金份额总额 5,536,790.98 份。

6.2 利润表

会计主体：华泰柏瑞中证 500 指数增强型证券投资基金

本报告期：2023 年 1 月 1 日至 2023 年 6 月 30 日

单位：人民币元

项目	附注号	本期 2023 年 1 月 1 日至 2023 年 6 月 30 日	上年度可比期间 2022 年 4 月 27 日（基金 合同生效日）至 2022 年 6 月 30 日
一、营业总收入		9,306,453.89	3,614,899.02
1. 利息收入		34,973.34	1,015,811.93
其中：存款利息收入	6.4.7.13	34,524.57	1,015,811.93
债券利息收入		-	-
资产支持证券利息 收入		-	-
买入返售金融资产 收入		448.77	-
证券出借利息收入		-	-
其他利息收入		-	-
2. 投资收益（损失以“-” 填列）		7,301,447.34	753,851.07
其中：股票投资收益	6.4.7.14	5,815,018.93	-20,918.67
基金投资收益		-	-
债券投资收益	6.4.7.15	-	-
资产支持证券投资 收益	6.4.7.16	-	-
贵金属投资收益	6.4.7.17	-	-
衍生工具收益	6.4.7.18	10,312.96	510,612.22
股利收益	6.4.7.19	1,476,115.45	264,157.52
以摊余成本计量的 金融资产终止确认产生的 收益		-	-
其他投资收益		-	-
3. 公允价值变动收益（损失 以“-”号填列）	6.4.7.20	1,881,933.04	1,845,236.02
4. 汇兑收益（损失以“-”		-	-

号填列)			
5. 其他收入 (损失以“-”号填列)	6.4.7.21	88,100.17	-
减: 二、营业总支出		637,120.39	524,381.70
1. 管理人报酬	6.4.10.2.1	475,361.52	424,300.59
2. 托管费	6.4.10.2.2	59,420.20	53,037.59
3. 销售服务费	6.4.10.2.3	11,690.85	7,023.69
4. 投资顾问费		-	-
5. 利息支出		-	-
其中: 卖出回购金融资产支出		-	-
6. 信用减值损失	6.4.7.22	-	-
7. 税金及附加		37.32	1,841.95
8. 其他费用	6.4.7.23	90,610.50	38,177.88
三、利润总额 (亏损总额以“-”号填列)		8,669,333.50	3,090,517.32
减: 所得税费用		-	-
四、净利润 (净亏损以“-”号填列)		8,669,333.50	3,090,517.32
五、其他综合收益的税后净额		-	-
六、综合收益总额		8,669,333.50	3,090,517.32

6.3 净资产 (基金净值) 变动表

会计主体: 华泰柏瑞中证 500 指数增强型证券投资基金

本报告期: 2023 年 1 月 1 日至 2023 年 6 月 30 日

单位: 人民币元

项目	本期 2023 年 1 月 1 日至 2023 年 6 月 30 日			
	实收基金	其他综合收益	未分配利润	净资产合计
一、上期期末净资产 (基金净值)	153,805,970.30	-	-2,135,382.60	151,670,587.70
加: 会计政策变更	-	-	-	-
前期差错更正	-	-	-	-
其他	-	-	-	-
二、本期期初净资产 (基金净值)	153,805,970.30	-	-2,135,382.60	151,670,587.70
三、本期增减变动额 (减少以“-”号填列)	-58,079,751.63	-	4,996,222.74	-53,083,528.89
(一)、综合收益	-	-	8,669,333.50	8,669,333.50

总额				
(二)、本期基金份额交易产生的基金净值变动数(净值减少以“-”号填列)	-58,079,751.63	-	-3,673,110.76	-61,752,862.39
其中: 1. 基金申购款	8,576,570.21	-	476,633.05	9,053,203.26
2. 基金赎回款	-66,656,321.84	-	-4,149,743.81	-70,806,065.65
(三)、本期向基金份额持有人分配利润产生的基金净值变动(净值减少以“-”号填列)	-	-	-	-
(四)、其他综合收益结转留存收益	-	-	-	-
四、本期期末净资产(基金净值)	95,726,218.67	-	2,860,840.14	98,587,058.81
项目	上年度可比期间			
	2022 年 4 月 27 日(基金合同生效日)至 2022 年 6 月 30 日			
	实收基金	其他综合收益	未分配利润	净资产合计
一、上期期末净资产(基金净值)	-	-	-	-
加: 会计政策变更	-	-	-	-
前期差错更正	-	-	-	-
其他	-	-	-	-
二、本期期初净资产(基金净值)	301,612,123.60	-	-	301,612,123.60
三、本期增减变动额(减少以“-”号填列)	-	-	3,090,517.32	3,090,517.32
(一)、综合收益总额	-	-	3,090,517.32	3,090,517.32
(二)、本期基金份额交易产生的基金净值变动数(净值减少以“-”号填列)	-	-	-	-

其中：1. 基金申购款	-	-	-	-
2. 基金赎回款	-	-	-	-
(三)、本期向基金份额持有人分配利润产生的基金净值变动（净值减少以“-”号填列）	-	-	-	-
(四)、其他综合收益结转留存收益	-	-	-	-
四、本期期末净资产（基金净值）	301,612,123.60	-	3,090,517.32	304,702,640.92

报表附注为财务报表的组成部分。

本报告 6.1 至 6.4 财务报表由下列负责人签署：

韩勇

房伟力

赵景云

基金管理人负责人

主管会计工作负责人

会计机构负责人

6.4 报表附注

6.4.1 基金基本情况

华泰柏瑞中证 500 指数增强型证券投资基金(以下简称“本基金”)经中国证券监督管理委员会(以下简称“中国证监会”)证监许可[2021]3492 号《关于准予华泰柏瑞中证 500 指数增强型证券投资基金注册的批复》核准,由华泰柏瑞基金管理有限公司依照《中华人民共和国证券投资基金法》和《华泰柏瑞中证 500 指数增强型证券投资基金基金合同》负责公开募集。本基金为契约型开放式,存续期限不定,首次设立募集不包括认购资金利息共募集人民币 301,528,898.44 元,业经普华永道中天会计师事务所(特殊普通合伙)普华永道中天验字(2022)第 0337 号验资报告予以验证。经向中国证监会备案,《华泰柏瑞中证 500 指数增强型证券投资基金基金合同》于 2022 年 4 月 27 日正式生效,基金合同生效日的基金份额总额为 301,612,123.60 份基金份额,其中认购资金利息折合 83,225.16 份基金份额。本基金的基金管理人为华泰柏瑞基金管理有限公司,基金托管人为中国农业银行股份有限公司。

根据《华泰柏瑞中证 500 指数增强型证券投资基金基金合同》和《华泰柏瑞中证 500 指数增强型证券投资基金招募说明书》的有关规定,本基金根据认购费、申购费、销售服务费收取方式

的不同，将基金份额分为不同的类别。在投资者认购、申购基金份额时收取认购、申购费用而不从本类别基金资产中计提销售服务费的，称为 A 类基金份额；在投资者认购、申购基金份额时不收取认购、申购费用，且从本类别基金资产中计提销售服务费的，称为 C 类基金份额。本基金 A 类基金份额和 C 类基金份额分别设置基金代码。由于基金费用的不同，本基金 A 类基金份额和 C 类基金份额将分别计算基金份额净值和基金份额累计净值并单独公告。计算公式为计算日各类别基金资产净值除以计算日发售在外的该类别基金份额总数。

根据《中华人民共和国证券投资基金法》和《华泰柏瑞中证 500 指数增强型证券投资基金基金合同》的有关规定，本基金的投资范围为具有良好流动性的金融工具，包括国内依法发行上市的股票(包括主板、创业板及其他中国证监会核准或注册上市的股票)、存托凭证、债券(包括国债、央行票据、金融债券、企业债券、公司债券、中期票据、短期融资券、超短期融资券、公开发行的次级债券、政府支持机构债券、政府支持债券、地方政府债券、可转换债券及其他经中国证监会允许投资的债券)、衍生品(包括股指期货、国债期货、股票期权等)、货币市场工具(含同业存单)、资产支持证券以及法律法规或中国证监会允许基金投资的其他金融工具(但须符合中国证监会的相关规定)。本基金将根据法律法规的规定参与融资和转融通证券出借业务。本基金的投资组合比例为：股票的投资比例不低于基金资产的 80%；投资于标的指数成份股及其备选成份股的资产不低于非现金基金资产的 80%；每个交易日日终在扣除股指期货、国债期货、股票期权合约需缴纳的交易保证金后，现金(不包括结算备付金、存出保证金、应收申购款等)和到期日在一年以内的政府债券的投资比例不低于基金资产净值的 5%。本基金的业绩比较基准为中证 500 指数收益率*95%+人民币活期存款税后利率×5%。

本财务报表由本基金的基金管理人华泰柏瑞基金管理有限公司于 2023 年 8 月 31 日批准报出。

6.4.2 会计报表的编制基础

本基金的财务报表按照财政部于 2006 年 2 月 15 日及以后期间颁布的《企业会计准则—基本准则》、各项具体会计准则、《资产管理产品相关会计处理规定》及其他相关规定(以下合称“企业会计准则”)、中国证监会颁布的《证券投资基金信息披露 XBRL 模板第 3 号<年度报告和中期报告>》、中国证券投资基金业协会(以下简称“中国基金业协会”)颁布的《证券投资基金会计核算业务指引》、《华泰柏瑞中证 500 指数增强型证券投资基金基金合同》和在财务报表附注 6.4.4 所列示的中国证监会、中国基金业协会发布的有关规定及允许的基金行业实务操作编制。

本财务报表以持续经营为基础编制。

6.4.3 遵循企业会计准则及其他有关规定的声明

本基金 2023 年 01 月 01 日至 2023 年 06 月 30 日止期间财务报表符合企业会计准则的要求，

真实、完整地反映了本基金 2023 年 06 月 30 日的财务状况以及 2023 年 01 月 01 日至 2023 年 06 月 30 日止期间的经营成果和基金净值变动情况等有关信息。

6.4.4 本报告期所采用的会计政策、会计估计与最近一期年度报告相一致的说明

本报告期所采用的会计政策、会计估计与最近一期年度报告相一致。

6.4.5 会计政策和会计估计变更以及差错更正的说明

6.4.5.1 会计政策变更的说明

本基金本报告期未发生会计政策变更。

6.4.5.2 会计估计变更的说明

本基金本报告期未发生会计估计变更。

6.4.5.3 差错更正的说明

本基金在本报告期间无须说明的会计差错更正。

6.4.6 税项

根据财政部、国家税务总局财税[2002]128 号《关于开放式证券投资基金有关税收问题的通知》、财税[2008]1 号《关于企业所得税若干优惠政策的通知》、财税[2012]85 号《关于实施上市公司股息红利差别化个人所得税政策有关问题的通知》、财税[2015]101 号《关于上市公司股息红利差别化个人所得税政策有关问题的通知》、财税[2016]36 号《关于全面推开营业税改征增值税试点的通知》、财税[2016]46 号《关于进一步明确全面推开营改增试点金融业有关政策的通知》、财税[2016]70 号《关于金融机构同业往来等增值税政策的补充通知》、财税[2016]140 号《关于明确金融 房地产开发 教育辅助服务等增值税政策的通知》、财税[2017]2 号《关于资管产品增值税政策有关问题的补充通知》、财税[2017]56 号《关于资管产品增值税有关问题的通知》、财税[2017]90 号《关于租入固定资产进项税额抵扣等增值税政策的通知》及其他相关财税法规和实务操作，主要税项列示如下：

(1) 资管产品运营过程中发生的增值税应税行为，以资管产品管理人为增值税纳税人。资管产品管理人运营资管产品过程中发生的增值税应税行为，暂适用简易计税方法，按照 3% 的征收率缴纳增值税。对资管产品在 2018 年 1 月 1 日前运营过程中发生的增值税应税行为，未缴纳增值税的，不再缴纳；已缴纳增值税的，已纳税额从资管产品管理人以后月份的增值税应纳税额中抵减。

对证券投资基金管理人运用基金买卖股票、债券的转让收入免征增值税，对国债、地方政府债以及金融同业往来利息收入亦免征增值税。资管产品管理人运营资管产品提供的贷款服务，以 2018 年 1 月 1 日起产生的利息及利息性质的收入为销售额。资管产品管理人运营资管产品转让 2017 年 12 月 31 日前取得的非货物期货，可以选择按照实际买入价计算销售额，或者以 2017 年

最后一个交易日的非货物期货结算价格作为买入价计算销售额。

(2) 对基金从证券市场中取得的收入，包括买卖股票、债券的差价收入，股票的股息、红利收入，债券的利息收入及其他收入，暂不征收企业所得税。

(3) 对基金取得的企业债券利息收入，应由发行债券的企业在向基金支付利息时代扣代缴 20% 的个人所得税。对基金从上市公司取得的股息红利所得，持股期限在 1 个月以内(含 1 个月)的，其股息红利所得全额计入应纳税所得额；持股期限在 1 个月以上至 1 年(含 1 年)的，暂减按 50% 计入应纳税所得额；持股期限超过 1 年的，暂免征收个人所得税。对基金持有的上市公司限售股，解禁后取得的股息、红利收入，按照上述规定计算纳税，持股时间自解禁日起计算；解禁前取得的股息、红利收入继续暂减按 50% 计入应纳税所得额。上述所得统一适用 20% 的税率计征个人所得税。

(4) 基金卖出股票按 0.1% 的税率缴纳股票交易印花税，买入股票不征收股票交易印花税。

(5) 本基金的城市维护建设税、教育费附加和地方教育附加等税费按照实际缴纳增值税额的适用比例计算缴纳。

6.4.7 重要财务报表项目的说明

6.4.7.1 银行存款

单位：人民币元

项目	本期末 2023 年 6 月 30 日
活期存款	6,005,274.50
等于：本金	6,004,027.85
加：应计利息	1,246.65
减：坏账准备	-
定期存款	-
等于：本金	-
加：应计利息	-
减：坏账准备	-
其中：存款期限 1 个月以内	-
存款期限 1-3 个月	-
存款期限 3 个月以上	-
其他存款	-
等于：本金	-
加：应计利息	-
减：坏账准备	-
合计	6,005,274.50

6.4.7.2 交易性金融资产

单位：人民币元

项目	本期末 2023 年 6 月 30 日			
	成本	应计利息	公允价值	公允价值变动
股票	92,322,330.77	-	92,373,723.80	51,393.03
贵金属投资-金交所黄金合约	-	-	-	-
债券	交易所市场	-	-	-
	银行间市场	-	-	-
	合计	-	-	-
资产支持证券	-	-	-	-
基金	-	-	-	-
其他	-	-	-	-
合计	92,322,330.77	-	92,373,723.80	51,393.03

6.4.7.3 衍生金融资产/负债

6.4.7.3.1 衍生金融资产/负债期末余额

注：本基金本报告期末未持有衍生金融资产/负债。

6.4.7.3.2 期末基金持有的期货合约情况

注：本基金本报告期末未持有期货合约。

6.4.7.3.3 期末基金持有的黄金衍生品情况

注：本基金本报告期末未持有黄金衍生品。

6.4.7.4 买入返售金融资产

6.4.7.4.1 各项买入返售金融资产期末余额

注：本基金本报告期末未持有买入返售金融资产。

6.4.7.4.2 期末买断式逆回购交易中取得的债券

注：本基金本报告期末未持有从买断式逆回购交易中取得的债券。

6.4.7.4.3 按预期信用损失一般模型计提减值准备的说明

注：无。

6.4.7.5 债权投资

6.4.7.5.1 债权投资情况

注：本基金本报告期末未持有债权投资。

6.4.7.5.2 债权投资减值准备计提情况

注：本基金本报告期末未持有债权投资。

6.4.7.6 其他债权投资

6.4.7.6.1 其他债权投资情况

注：本基金本报告期末未持有其他债权投资。

6.4.7.6.2 其他债权投资减值准备计提情况

注：本基金本报告期末未持有其他债权投资。

6.4.7.7 其他权益工具投资

6.4.7.7.1 其他权益工具投资情况

注：本基金本报告期末未持有其他权益工具。

6.4.7.7.2 报告期末其他权益工具投资情况

注：本基金本报告期末未持有其他权益工具。

6.4.7.8 其他资产

注：本基金本报告期末未持有其他资产。

6.4.7.9 其他负债

单位：人民币元

项目	本期末 2023 年 6 月 30 日
应付券商交易单元保证金	-
应付赎回费	9.58
应付证券出借违约金	-
应付交易费用	116,141.41
其中：交易所市场	116,141.41
银行间市场	-
应付利息	-
预提费用	86,780.45
合计	202,931.44

6.4.7.10 实收基金

金额单位：人民币元

华泰柏瑞中证 500 指数增强 A

项目	本期 2023 年 1 月 1 日至 2023 年 6 月 30 日	
	基金份额（份）	账面金额
上年度末	148,234,677.25	148,234,677.25
本期申购	6,052,982.24	6,052,982.24
本期赎回（以“-”号填列）	-64,098,231.80	-64,098,231.80
基金拆分/份额折算前	-	-
基金拆分/份额折算调整	-	-
本期申购	-	-

本期赎回（以“-”号填列）	-	-
本期末	90,189,427.69	90,189,427.69

华泰柏瑞中证 500 指数增强 C

项目	本期 2023 年 1 月 1 日至 2023 年 6 月 30 日	
	基金份额（份）	账面金额
上年度末	5,571,293.05	5,571,293.05
本期申购	2,523,587.97	2,523,587.97
本期赎回（以“-”号填列）	-2,558,090.04	-2,558,090.04
基金拆分/份额折算前	-	-
基金拆分/份额折算调整	-	-
本期申购	-	-
本期赎回（以“-”号填列）	-	-
本期末	5,536,790.98	5,536,790.98

注：申购含转换入份额；赎回含转换出份额。

6.4.7.11 其他综合收益

注：本基金本报告期末未有其他综合收益。

6.4.7.12 未分配利润

单位：人民币元

华泰柏瑞中证 500 指数增强 A

项目	已实现部分	未实现部分	未分配利润合计
上年度末	1,351,944.62	-3,395,503.61	-2,043,558.99
本期利润	6,465,635.70	1,938,079.79	8,403,715.49
本期基金份额交易产生的变动数	-1,959,522.62	-1,680,014.24	-3,639,536.86
其中：基金申购款	296,662.70	57,167.71	353,830.41
基金赎回款	-2,256,185.32	-1,737,181.95	-3,993,367.27
本期已分配利润	-	-	-
本期末	5,858,057.70	-3,137,438.06	2,720,619.64

华泰柏瑞中证 500 指数增强 C

项目	已实现部分	未实现部分	未分配利润合计
上年度末	35,391.12	-127,214.73	-91,823.61
本期利润	321,764.76	-56,146.75	265,618.01
本期基金份额交易产生的变动数	-25,255.39	-8,318.51	-33,573.90
其中：基金申购款	87,335.41	35,467.23	122,802.64
基金赎回款	-112,590.80	-43,785.74	-156,376.54
本期已分配利润	-	-	-
本期末	331,900.49	-191,679.99	140,220.50

6.4.7.13 存款利息收入

单位：人民币元

项目	本期
	2023 年 1 月 1 日至 2023 年 6 月 30 日
活期存款利息收入	28,628.12
定期存款利息收入	-
其他存款利息收入	-
结算备付金利息收入	5,593.80
其他	302.65
合计	34,524.57

6.4.7.14 股票投资收益

6.4.7.14.1 股票投资收益项目构成

单位：人民币元

项目	本期
	2023年1月1日至2023年6月30日
股票投资收益——买卖股票差价收入	5,815,018.93
股票投资收益——赎回差价收入	-
股票投资收益——申购差价收入	-
股票投资收益——证券出借差价收入	-
合计	5,815,018.93

6.4.7.14.2 股票投资收益——买卖股票差价收入

单位：人民币元

项目	本期
	2023 年 1 月 1 日至 2023 年 6 月 30 日
卖出股票成交总额	161,163,461.51
减：卖出股票成本总额	154,919,864.75
减：交易费用	428,577.83
买卖股票差价收入	5,815,018.93

6.4.7.14.3 股票投资收益——证券出借差价收入

注：本基金本报告期内无股票投资收益——证券出借差价收入。

6.4.7.15 债券投资收益

6.4.7.15.1 债券投资收益项目构成

注：本基金本报告期内无债券投资收益。

6.4.7.15.2 债券投资收益——买卖债券差价收入

注：本基金本报告期内无债券投资收益——买卖债券差价收入。

6.4.7.15.3 债券投资收益——赎回差价收入

注：本基金本报告期内无债券投资收益——赎回差价收入。

6.4.7.15.4 债券投资收益——申购差价收入

注：本基金本报告期内无债券投资收益——申购差价收入。

6.4.7.16 资产支持证券投资收益

6.4.7.16.1 资产支持证券投资收益项目构成

注：本基金本报告期无资产支持证券投资收益。

6.4.7.16.2 资产支持证券投资收益——买卖资产支持证券差价收入

注：本基金本报告期无资产支持证券投资收益——买卖资产支持证券差价收入。

6.4.7.16.3 资产支持证券投资收益——赎回差价收入

注：本基金本报告期内无资产支持证券投资收益——赎回差价收入。

6.4.7.16.4 资产支持证券投资收益——申购差价收入

注：本基金本报告期内无资产支持证券投资收益——申购差价收入。

6.4.7.17 贵金属投资收益

6.4.7.17.1 贵金属投资收益项目构成

注：本基金本报告期无贵金属投资收益。

6.4.7.17.2 贵金属投资收益——买卖贵金属差价收入

注：本基金本报告期内无贵金属投资收益——买卖贵金属差价收入。

6.4.7.17.3 贵金属投资收益——赎回差价收入

注：本基金本报告期内无贵金属投资收益——赎回差价收入。

6.4.7.17.4 贵金属投资收益——申购差价收入

注：本基金本报告期内无贵金属投资收益——申购差价收入。

6.4.7.18 衍生工具收益

6.4.7.18.1 衍生工具收益——买卖权证差价收入

注：本基金本报告期无衍生工具收益——买卖权证差价收入。

6.4.7.18.2 衍生工具收益——其他投资收益

单位：人民币元

项目	本期收益金额
	2023 年 1 月 1 日至 2023 年 6 月 30 日
股指期货投资收益	10,312.96

6.4.7.19 股利收益

单位：人民币元

项目	本期
	2023 年 1 月 1 日至 2023 年 6 月 30 日
股票投资产生的股利收益	1,476,115.45

其中：证券出借权益补偿收入	-
基金投资产生的股利收益	-
合计	1,476,115.45

6.4.7.20 公允价值变动收益

单位：人民币元

项目名称	本期
	2023 年 1 月 1 日至 2023 年 6 月 30 日
1. 交易性金融资产	1,881,933.04
股票投资	1,881,933.04
债券投资	-
资产支持证券投资	-
基金投资	-
贵金属投资	-
其他	-
2. 衍生工具	-
权证投资	-
3. 其他	-
减：应税金融商品公允价值变动产生的预估增值税	-
合计	1,881,933.04

6.4.7.21 其他收入

单位：人民币元

项目	本期
	2023 年 1 月 1 日至 2023 年 6 月 30 日
基金赎回费收入	87,974.12
基金转换费收入	126.05
合计	88,100.17

注：1. 本基金的赎回费率按持有期间递减，其中，A 类基金份额将不低于赎回费总额的 25% 归入基金资产，C 类基金份额将赎回费全额归入基金资产。

2. 本基金的转换费由申购补差费和转出基金的赎回费两部分构成，其中，A 类基金份额将不低于转出基金的赎回费的 25% 归入转出基金的基金资产，C 类基金份额将转出基金的赎回费全额归入转出基金的基金资产。

6.4.7.22 信用减值损失

注：本基金本报告期无信用减值损失。

6.4.7.23 其他费用

单位：人民币元

项目	本期
	2023 年 1 月 1 日至 2023 年 6 月 30 日

审计费用	27,273.08
信息披露费	59,507.37
证券出借违约金	-
银行划款手续费	3,830.05
合计	90,610.50

6.4.8 或有事项、资产负债表日后事项的说明

6.4.8.1 或有事项

截至资产负债表日，本基金并无须作披露的或有事项。

6.4.8.2 资产负债表日后事项

截至财务报表报出日，本基金并无须作披露的资产负债表日后事项。

6.4.9 关联方关系

6.4.9.1 本报告期存在控制关系或其他重大利害关系的关联方发生变化的情况

本报告期内存在控制关系或其他重大利害关系的关联方未发生变化。

6.4.9.2 本报告期与基金发生关联交易的各关联方

关联方名称	与本基金的关系
华泰柏瑞基金管理有限公司（“华泰柏瑞基金”）	基金管理人、基金注册登记机构、基金销售机构
中国农业银行股份有限公司（“农业银行”）	基金托管人、基金销售机构
华泰证券股份有限公司（“华泰证券”）	基金管理人的股东、基金销售机构
华泰联合证券有限责任公司（“华泰联合证券”）	基金管理人的股东华泰证券的控股子公司

注：下述关联交易均在正常业务范围内按一般商业条款订立。

6.4.10 本报告期及上年度可比期间的关联方交易

6.4.10.1 通过关联方交易单元进行的交易

6.4.10.1.1 股票交易

金额单位：人民币元

关联方名称	本期 2023年1月1日至2023年6月30日		上年度可比期间 2022年4月27日（基金合同生效日） 至2022年6月30日	
	成交金额	占当期股票 成交总额的比 例（%）	成交金额	占当期股票 成交总额的比 例（%）
华泰证券	-	-	11,502,028.00	38.80

6.4.10.1.2 权证交易

注：本基金本报告期及上年度可比期间均未通过关联方交易单元进行权证交易。

6.4.10.1.3 应支付关联方的佣金

金额单位：人民币元

关联方名称	本期 2023年1月1日至2023年6月30日			
	当期 佣金	占当期佣金总量 的比例 (%)	期末应付佣金余 额	占期末应付佣金 总额的比例 (%)
-	-	-	-	-
关联方名称	上年度可比期间 2022年4月27日（基金合同生效日）至2022年6月30日			
	当期 佣金	占当期佣金总量 的比例 (%)	期末应付佣金余 额	占期末应付佣金 总额的比例 (%)
华泰证券	10,714.69	38.81	10,714.69	38.81

注：1. 上述佣金参考市场价格经本基金的基金管理人与对方协商确定，以扣除由中国证券登记结算有限责任公司收取的证管费和经手费的净额列示。

2. 该类佣金协议的服务范围还包括佣金收取方为本基金提供的证券投资研究成果和市场信息服务等。

6.4.10.2 关联方报酬

6.4.10.2.1 基金管理费

单位：人民币元

项目	本期 2023年1月1日至2023年6 月30日	上年度可比期间 2022年4月27日（基金合 同生效日）至2022年6月 30日
当期发生的基金应支付的管理费	475,361.52	424,300.59
其中：支付销售机构的客户维护费	216,411.23	193,509.86

注：支付基金管理人华泰柏瑞基金的管理人报酬按前一日基金资产净值 0.80% 的年费率计提，逐日累计至每月月底，按月支付。其计算公式为：

$$\text{日管理人报酬} = \text{前一日基金资产净值} \times 0.80\% / \text{当年天数}。$$

6.4.10.2.2 基金托管费

单位：人民币元

项目	本期 2023年1月1日至2023年6 月30日	上年度可比期间 2022年4月27日（基金合 同生效日）至2022年6月 30日
当期发生的基金应支付的托管费	59,420.20	53,037.59

注：支付基金托管人中国农业银行的托管费按前一日基金资产净值 0.10% 的年费率计提，逐日累计至每月月底，按月支付。其计算公式为：

$$\text{日托管费} = \text{前一日基金资产净值} \times 0.10\% / \text{当年天数}。$$

本基金成立于 2022 年 4 月 27 日，无上年度可比期间数据。

6.4.10.2.3 销售服务费

单位：人民币元

获得销售服务费的各关联方名称	本期 2023 年 1 月 1 日至 2023 年 6 月 30 日		
	当期发生的基金应支付的销售服务费		
	华泰柏瑞中证 500 指数 增强 A	华泰柏瑞中证 500 指数 增强 C	合计
农业银行股份有限公司	0.00	3,871.57	3,871.57
华泰证券股份有限公司	0.00	45.64	45.64
华泰柏瑞基金管理有限公司	0.00	375.55	375.55
合计	0.00	4,292.76	4,292.76
获得销售服务费的各关联方名称	上年度可比期间 2022 年 4 月 27 日（基金合同生效日）至 2022 年 6 月 30 日		
	当期发生的基金应支付的销售服务费		
	华泰柏瑞中证 500 指数 增强 A	华泰柏瑞中证 500 指数 增强 C	合计
农业银行股份有限公司	0.00	4,698.71	4,698.71
华泰证券股份有限公司	0.00	9.60	9.60
华泰柏瑞基金管理有限公司	0.00	2.56	2.56
合计	0.00	4,710.87	4,710.87

注：本基金 A 类基金份额不收取销售服务费，C 类基金份额的销售服务费按前一日 C 类基金资产净值的 0.4% 的年费率计提，计算方法如下：

$$H = E \times 0.4\% \div \text{当年天数}$$

H 为 C 类基金份额每日应计提的销售服务费

E 为 C 类基金份额前一日基金资产净值

C 类基金份额销售服务费每日计提，逐日累计至每月月底，按月支付，由基金托管人于次月前 5 个工作日内从基金资产中一次性支取。

6.4.10.3 与关联方进行银行间同业市场的债券(含回购)交易

注：本基金本报告期及上年度可比期间未发生与关联方进行的银行间同业市场的债券(含回购)交易。

6.4.10.4 报告期内转融通证券出借业务发生重大关联交易事项的说明

6.4.10.4.1 与关联方通过约定申报方式进行的适用固定期限费率的证券出借业务的情况

注：本基金本报告期及上年度可比期间未发生与关联方通过约定申报方式进行的适用固定期限费率的证券出借业务。

6.4.10.4.2 与关联方通过约定申报方式进行的适用市场化期限费率的证券出借业务的情况

注：本基金本报告期及上年度可比期间未发生与关联方通过约定申报方式进行的适用市场化期限费率的证券出借业务。

6.4.10.5 各关联方投资本基金的情况

6.4.10.5.1 报告期内基金管理人运用固有资金投资本基金的情况

注：本报告期内与上年度可比期间，基金管理人未投资本基金。

6.4.10.5.2 报告期末除基金管理人之外的其他关联方投资本基金的情况

注：本报告期末及上年度末，除基金管理人之外的其他关联方未投资本基金。

6.4.10.6 由关联方保管的银行存款余额及当期产生的利息收入

单位：人民币元

关联方名称	本期 2023年1月1日至2023年6月30日		上年度可比期间 2022年4月27日（基金合同生效日）至2022年6月30日	
	期末余额	当期利息收入	期末余额	当期利息收入
农业银行	6,005,274.50	28,628.12	32,175,853.58	72,925.60

注：本基金的银行存款由基金托管人农业银行保管，按银行同业利率计息。

6.4.10.7 本基金在承销期内参与关联方承销证券的情况

金额单位：人民币元

本期 2023年1月1日至2023年6月30日					
关联方名称	证券代码	证券名称	发行方式	基金在承销期内买入	
				数量（单位：股/张）	总金额
华泰联合证券	603291	联合水务	网下申购	536	3,140.96
华泰联合证券	600925	苏能股份	网下申购	8,960	55,372.80
华泰联合证券	603137	恒尚节能	网下申购	846	13,451.40
华泰联合证券	688478	晶升股份	网下申购	1,203	39,121.56
华泰联合证券	688469	中芯集成	网下申购	11,936	67,915.84
华泰联合证券	688512	慧智微	网下申购	1,658	34,685.36
上年度可比期间 2022年4月27日（基金合同生效日）至2022年6月30日					

关联方名称	证券代码	证券名称	发行方式	基金在承销期内买入	
				数量（单位：股/张）	总金额
-	-	-	-	-	-

6.4.10.8 其他关联交易事项的说明

注：本基金本报告期及上年度可比期间无须作说明的其他关联交易事项。

6.4.11 利润分配情况

注：本基金本报告期内未进行利润分配。

6.4.12 期末（2023 年 6 月 30 日）本基金持有的流通受限证券

6.4.12.1 因认购新发/增发证券而于期末持有的流通受限证券

金额单位：人民币元

6.4.12.1.1 受限证券类别：股票										
证券代码	证券名称	成功认购日	受限期	流通受限类型	认购价格	期末估值单价	数量（单位：股）	期末成本总额	期末估值总额	备注
601061	中信金属	2023 年 3 月 30 日	6 个月	新股锁定期内	6.58	7.58	342	2,250.36	2,592.36	-
601065	江盐集团	2023 年 3 月 31 日	6 个月	新股锁定期内	10.36	11.84	124	1,284.64	1,468.16	-
601133	柏诚股份	2023 年 3 月 31 日	6 个月	新股锁定期内	11.66	12.26	109	1,270.94	1,336.34	-
603125	常青科技	2023 年 3 月 30 日	6 个月	新股锁定期内	25.98	24.53	38	987.24	932.14	-
603135	中重科技	2023 年 3 月 29 日	6 个月	新股锁定期内	17.80	17.89	115	2,047.00	2,057.35	-
603137	恒尚节能	2023 年 4 月 10 日	6 个月	新股锁定期内	15.90	17.09	85	1,351.50	1,452.65	-
603172	万	2023	6 个月	新股	14.58	16.13	68	991.44	1,096.84	-

	丰股份	年 4 月 28 日		锁定期内						
688146	中船特气	2023 年 4 月 13 日	6 个月	新股锁定期内	36.15	38.13	112	4,048.80	4,270.56	-
688249	晶合集成	2023 年 4 月 24 日	6 个月	新股锁定期内	19.86	18.06	654	12,988.44	11,811.24	-
688352	顾中科技	2023 年 4 月 11 日	6 个月	新股锁定期内	12.10	12.07	315	3,811.50	3,802.05	-
688361	中科飞测	2023 年 5 月 12 日	6 个月	新股锁定期内	23.60	64.67	93	2,194.80	6,014.31	-
688433	华曙高科	2023 年 4 月 7 日	6 个月	新股锁定期内	26.66	31.50	105	2,799.30	3,307.50	-
688458	美芯晟	2023 年 5 月 15 日	6 个月	新股锁定期内	75.00	90.76	41	3,075.00	3,721.16	-
688469	中芯集成	2023 年 4 月 28 日	6 个月	新股锁定期内	5.69	5.41	1,194	6,793.86	6,459.54	-
688478	晶升股份	2023 年 4 月 13 日	6 个月	新股锁定期内	32.52	42.37	121	3,934.92	5,126.77	-
688479	友车科技	2023 年 5 月 4 日	6 个月	新股锁定期内	33.99	29.49	72	2,447.28	2,123.28	-
688484	南芯科技	2023 年 3 月 28 日	6 个月	新股锁定期内	39.99	36.71	110	4,398.90	4,038.10	-
688512	慧智	2023 年 5 月	6 个月	新股锁定	20.92	19.16	166	3,472.72	3,180.56	-

	微	8 日		期内						
688535	华海诚科	2023 年 3 月 28 日	6 个月	新股锁定期内	35.00	51.23	67	2,345.00	3,432.41	-
688552	航天南湖	2023 年 5 月 8 日	6 个月	新股锁定期内	21.17	23.50	137	2,900.29	3,219.50	-
688562	航天软件	2023 年 5 月 15 日	6 个月	新股锁定期内	12.68	22.31	198	2,510.64	4,417.38	-
688593	新相微	2023 年 5 月 25 日	6 个月	新股锁定期内	11.18	14.59	242	2,705.56	3,530.78	-

注：1、根据中国证监会《上市公司证券发行注册管理办法》，基金参与上市公司向特定对象发行股票所获得的股票，自发行结束之日起 6 个月内不得转让。

2、基金还可作为特定投资者，认购首次公开发行股票时公司股东公开发售股份，所认购的股份自发行结束之日起 12 个月内不得转让。

3、根据《上海证券交易所科创板上市公司股东以向特定机构投资者询价转让和配售方式减持股份实施细则》，基金通过询价转让受让的股份，在受让后 6 个月内不得转让。

4、基金可使用以基金名义开设的股票账户，选择网上或者网下一种方式进行新股申购。其中基金参与网下申购获得的设定限售期的新股或作为战略投资者参与配售获得的新股，在新股上市后的约定期限内不能自由转让；基金参与网上申购获配的新股，从新股获配日至新股上市日之间不能自由转让。

6.4.12.2 期末持有的暂时停牌等流通受限股票

金额单位：人民币元

股票代码	股票名称	停牌日期	停牌原因	期末估值单价	复牌日期	复牌开盘单价	数量(股)	期末成本总额	期末估值总额	备注
601298	青岛港	2023 年 6 月 28 日	重大事项停牌	6.97	2023 年 7 月 3 日	7.40	36,900	270,262.00	257,193.00	-

注：本基金截至 2023 年 6 月 30 日止持有以上因公布的重大事项可能产生重大影响而被暂时停牌的股票，该类股票将在所公布事项的重大影响消除后，经交易所批准复牌。

6.4.12.3 期末债券正回购交易中作为抵押的债券

6.4.12.3.1 银行间市场债券正回购

注：截止本报告期末，本基金从事银行间市场债券正回购交易形成的卖出回购证券余额 0 元，无债券作为质押。

6.4.12.3.2 交易所市场债券正回购

注：截止本报告期末，本基金从事交易所市场债券正回购交易形成的卖出回购证券余额 0 元，无债券作为质押。

6.4.12.4 期末参与转融通证券出借业务的证券

注：本基金本报告期末未参与转融通证券出借业务。

6.4.13 金融工具风险及管理

6.4.13.1 风险管理政策和组织架构

本基金是一只股票指数增强型基金，其预期的风险和收益高于货币市场基金、债券型基金、混合型基金。本基金投资的金融工具主要包括股票投资和债券投资等。本基金在日常经营活动中面临的与这些金融工具相关的风险主要包括信用风险、流动性风险及市场风险。本基金的基金管理人从事风险管理的主要目标是争取将以上风险控制在限定的范围之内，力争实现超越标的指数的投资收益，并保持跟踪误差在合同约定的范围内。

本基金的基金管理人建立的风险管理体系由“组织、制度、流程和报告”等四个方面构成。组织是指公司的风险管理组织架构包括董事会下设的风险管理与审计委员会、公司管理层的风险控制委员会、风险管理部和合规法律部以及公司各业务部门，董事会对建立基金风险管理内部控制系统和维持其有效性承担最终责任；制度是指风险管理相关的规章制度，是对组织职能及其工作流程等的具体规定；流程是风险管理的工作流程，它详细规定了各部门之间风险管理工作的内容和程序；报告是对流程的必要反映和记录，既是风险管理工作的重要环节，也是对风险管理工作的总结和披露。

本基金的基金管理人对于金融工具的风险管理方法主要是通过定性分析和定量分析的方法去估测各种风险产生的可能损失。从定性分析的角度出发，判断风险损失的严重程度和出现同类风险损失的频度。而从定量分析的角度出发，根据本基金的投资目标，结合基金资产所运用金融工具特征，通过特定的风险量化指标、模型，日常的量化报告，确定风险损失的限度和相应置信程度，及时可靠地对各种风险进行监督、检查和评估，并通过相应决策，将风险控制在可承受的范围内。

6.4.13.2 信用风险

信用风险是指基金在交易过程中因交易对手未履行合约责任，或者基金所投资证券之发行人出现违约、拒绝支付到期本息等情况，导致基金资产损失和收益变化的风险。

本基金的基金管理人在交易前对交易对手的资信状况进行了充分的评估。本基金的银行存款存放在本基金的托管人农业银行，因而与银行存款相关的信用风险不重大。本基金在交易所进行的交易均以中国证券登记结算有限责任公司为交易对手完成证券交收和款项清算，违约风险可能性很小；在银行间同业市场进行交易前均对交易对手进行信用评估并对证券交割方式进行限制以控制相应的信用风险。

本基金的基金管理人建立了信用风险管理流程，通过对投资品种信用等级评估来控制证券发行人的信用风险，且通过分散化投资以分散信用风险。

于 2023 年 6 月 30 日，本基金无债券投资(2022 年 12 月 31 日：同)。

6.4.13.3 流动性风险

流动性风险是指基金在履行与金融负债有关的义务时遇到资金短缺的风险。本基金的流动性风险一方面来自于基金份额持有人可随时要求赎回其持有的基金份额，另一方面来自于投资品种所处的交易市场不活跃而带来的变现困难或因投资集中而无法在市场出现剧烈波动的情况下以合理的价格变现。

针对兑付赎回资金的流动性风险，本基金的基金管理人每日对本基金的申购赎回情况进行严密监控并预测流动性需求，保持基金投资组合中的可用现金头寸与之相匹配。本基金的基金管理人在基金合同中设计了巨额赎回条款，约定在非常情况下赎回申请的处理方式，控制因开放申购赎回模式带来的流动性风险，有效保障基金持有人利益。

于 2023 年 6 月 30 日，本基金所承担的全部金融负债的合约约定到期日均为一个月以内且不计息，可赎回基金份额净值(净资产)无固定到期日且不计息，因此账面余额即为未折现的合约到期现金流量。

6.4.13.3.1 报告期内本基金组合资产的流动性风险分析

本基金的基金管理人在基金运作过程中严格按照《公开募集证券投资基金运作管理办法》及《公开募集开放式证券投资基金流动性风险管理规定》等法规的要求对本基金组合资产的流动性风险进行管理，通过独立的风险管理部门对本基金的组合持仓集中度指标、流通受限制的投资品种比例以及组合在短期内变现能力的综合指标等流动性指标进行持续的监测和分析。

本基金投资于一家公司发行的证券市值不超过基金资产净值的 10%，且本基金与由本基金的基金管理人管理的其他基金共同持有一家公司的证券不得超过该证券的 10%。本基金与由本

基金的基金管理人管理的其他开放式基金共同持有一家上市公司发行的可流通股票不得超过该上市公司可流通股票的 15%，本基金与由本基金的基金管理人管理的全部投资组合持有一家上市公司发行的可流通股票，不得超过该上市公司可流通股票的 30%(完全按照有关指数构成比例进行证券投资的开放式基金及中国证监会认定的特殊投资组合不受上述比例限制)。

本基金所持部分证券在证券交易所上市，其余亦可在银行间同业市场交易，部分基金资产流通暂时受限制不能自由转让的情况参见附注 6.4.12。此外，本基金可通过卖出回购金融资产方式借入短期资金应对流动性需求，其上限一般不超过基金持有的债券投资的公允价值。本基金主动投资于流动性受限资产的市值合计不得超过基金资产净值的 15%。于 2023 年 6 月 30 日，本基金持有的流动性受限资产的估值占基金资产净值的比例符合法律法规的相关要求。

本基金的基金管理人每日对基金组合资产中 7 个工作日可变现资产的可变现价值进行审慎评估与测算，确保每日确认的净赎回申请不得超过 7 个工作日可变现资产的可变现价值。

同时，本基金的基金管理人通过合理分散逆回购交易的到期日与交易对手的集中度；按照穿透原则对交易对手的财务状况、偿付能力及杠杆水平等进行必要的尽职调查与严格的准入管理，以及对不同的交易对手实施交易额度管理并进行动态调整等措施严格管理本基金从事逆回购交易的流动性风险和交易对手风险。此外，本基金的基金管理人建立了逆回购交易质押品管理制度：根据质押品的资质确定质押率水平；持续监测质押品的风险状况与价值变动以确保质押品按公允价值计算足额；并在与私募类证券资管产品及中国证监会认定的其他主体为交易对手开展逆回购交易时，可接受质押品的资质要求与基金合同约定的投资范围保持一致。

6.4.13.4 市场风险

市场风险是指基金所持金融工具的公允价值或未来现金流量因所处市场各类价格因素的变动而发生波动的风险，包括利率风险、外汇风险和其他价格风险。

6.4.13.4.1 利率风险

利率风险是指金融工具的公允价值或未来现金流量受市场利率变动而发生波动的风险。利率敏感性金融工具均面临由于市场利率上升而导致公允价值下降的风险，其中浮动利率类金融工具还面临每个付息期间结束根据市场利率重新定价时对于未来现金流影响的风险。

本基金的基金管理人定期对本基金面临的利率敏感性缺口进行监控，并通过调整投资组合的久期等方法对上述利率风险进行管理。

6.4.13.4.1.1 利率风险敞口

单位：人民币元

本期末 2023 年 6 月 30 日	1 个月以内	1-3 个月	3 个月-1 年	1-5 年	5 年以上	不计息	合计

资产							
银行存款	6,005,274.50	-	-	-	-	-	6,005,274.50
结算备付金	499,249.67	-	-	-	-	-	499,249.67
存出保证金	20,512.19	-	-	-	-	-	20,512.19
交易性金融资产	-	-	-	-	-	92,373,723.80	92,373,723.80
应收申购款	-	-	-	-	-	72,890.06	72,890.06
应收清算款	-	-	-	-	-	431,278.07	431,278.07
资产总计	6,525,036.36	-	-	-	-	92,877,891.93	99,402,928.29
负债							
应付赎回款	-	-	-	-	-	538,343.82	538,343.82
应付管理人报酬	-	-	-	-	-	64,694.09	64,694.09
应付托管费	-	-	-	-	-	8,086.75	8,086.75
应付销售服务费	-	-	-	-	-	1,813.38	1,813.38
其他负债	-	-	-	-	-	202,931.44	202,931.44
负债总计	-	-	-	-	-	815,869.48	815,869.48
利率敏感度缺口	6,525,036.36	-	-	-	-	92,062,022.45	98,587,058.81
上年度末 2022 年 12 月 31 日	1 个月以内	1-3 个月	3 个月-1 年	1-5 年	5 年以上	不计息	合计
资产							
银行存款	9,864,727.08	-	-	-	-	-	9,864,727.08
结算备付金	1,148,729.12	-	-	-	-	-	1,148,729.12
存出保证金	40,666.34	-	-	-	-	-	40,666.34
交易性金融资产	-	-	-	-	-	-141,052,042.75	141,052,042.75
应收申购款	-	-	-	-	-	28,827.69	28,827.69
应收清算款	-	-	-	-	-	49,698.57	49,698.57
资产总计	11,054,122.54	-	-	-	-	-141,130,569.01	152,184,691.55
负债							
应付赎回款	-	-	-	-	-	63,142.11	63,142.11
应付管理人报酬	-	-	-	-	-	107,802.40	107,802.40
应付托管费	-	-	-	-	-	13,475.29	13,475.29
应付销售服务费	-	-	-	-	-	1,979.31	1,979.31
其他负债	-	-	-	-	-	327,704.74	327,704.74
负债总计	-	-	-	-	-	514,103.85	514,103.85
利率敏感度缺口	11,054,122.54	-	-	-	-	-140,616,465.16	151,670,587.70

注：表中所示为本基金资产及负债的账面价值，并按照合约规定的利率重新定价日或到期日孰早者予以分类。

6.4.13.4.1.2 利率风险的敏感性分析

注：于 2023 年 6 月 30 日，本基金未持有交易性债券投资(2022 年 12 月 31 日：同)，因此市场利率的变动对于本基金资产净值无重大影响(2022 年 12 月 31 日：同)。

6.4.13.4.2 外汇风险

外汇风险是指金融工具的公允价值或未来现金流量因外汇汇率变动而发生波动的风险。本基金的所有资产及负债以人民币计价，因此无重大外汇风险。

6.4.13.4.3 其他价格风险

其他价格风险是指基金所持金融工具的公允价值或未来现金流量因除市场利率和外汇汇率以外的市场价格因素变动而发生波动的风险。本基金主要投资于证券交易所上市或银行间同业市场交易的股票和债券，所面临的其他价格风险来源于单个证券发行主体自身经营情况或特殊事项的影响，也可能来源于证券市场整体波动的影响。

本基金严格按照基金合同中对投资组合比例的要求进行资产配置，通过投资组合的分散化降低其他价格风险。此外，本基金的基金管理人每日对本基金所持有的证券价格实施监控，定期运用多种定量方法对基金进行风险度量，及时可靠地对风险进行跟踪和控制。

6.4.13.4.3.1 其他价格风险敞口

金额单位：人民币元

项目	本期末 2023年6月30日		上年度末 2022年12月31日	
	公允价值	占基金资产净值 比例 (%)	公允价值	占基金资产净值 比例 (%)
交易性金融资产—股票投资	92,373,723.80	93.70	141,052,042.75	93.00
交易性金融资产—基金投资	-	-	-	-
交易性金融资产—贵金属投资	-	-	-	-
衍生金融资产—权证投资	-	-	-	-
其他	-	-	-	-
合计	92,373,723.80	93.70	141,052,042.75	93.00

6.4.13.4.3.2 其他价格风险的敏感性分析

假设	除中证 500 指数以外的其他市场变量保持不变		
分析	相关风险变量的变动	对资产负债表日基金资产净值的影响金额（单位：人民币元）	
		本期末（2023年6月30日）	上年度末（2022年12月31日）
	中证 500 指数上升 5%	4,567,320.82	7,031,419.76

	中证 500 指数下降 5%	-4,567,320.82	-7,031,419.76
--	-------------------	---------------	---------------

6.4.14 公允价值

6.4.14.1 金融工具公允价值计量的方法

公允价值计量结果所属的层次，由对公允价值计量整体而言具有重要意义的输入值所属的最低层次决定：

第一层次：相同资产或负债在活跃市场上未经调整的报价。

第二层次：除第一层次输入值外相关资产或负债直接或间接可观察的输入值。

第三层次：相关资产或负债的不可观察输入值。

6.4.14.2 持续的以公允价值计量的金融工具

6.4.14.2.1 各层次金融工具的公允价值

单位：人民币元

公允价值计量结果所属的层次	本期末 2023 年 6 月 30 日	上年度末 2022 年 12 月 31 日
第一层次	92,037,139.82	140,840,706.70
第二层次	257,193.00	106,743.00
第三层次	79,390.98	104,593.05
合计	92,373,723.80	141,052,042.75

6.4.14.2.2 公允价值所属层次间的重大变动

本基金以导致各层次之间转换的事项发生日为确认各层次之间转换的时点。

对于证券交易所上市的股票和债券，若出现重大事项停牌、交易不活跃（包括涨跌停时的交易不活跃）、或属于非公开发行等情况，本基金不会于停牌日至交易恢复活跃日期间、交易不活跃期间及限售期间将相关股票和债券的公允价值列入第一层次；并根据估值调整中采用的不可观察输入值对于公允价值的影响程度，确定相关股票和债券公允价值应属第二层次还是第三层次。

6.4.14.3 非持续的以公允价值计量的金融工具的说明

于 2023 年 6 月 30 日，本基金未持有非持续的以公允价值计量的金融资产（2022 年 12 月 31 日：同）。

6.4.14.4 不以公允价值计量的金融工具的相关说明

不以公允价值计量的金融资产和负债主要包括应收款项和其他金融负债，其账面价值与公允价值相差很小。

6.4.15 有助于理解和分析会计报表需要说明的其他事项

截至资产负债表日，本基金无需要说明的其他重要事项。

§ 7 投资组合报告

7.1 期末基金资产组合情况

金额单位：人民币元

序号	项目	金额	占基金总资产的比例 (%)
1	权益投资	92,373,723.80	92.93
	其中：股票	92,373,723.80	92.93
2	基金投资	-	-
3	固定收益投资	-	-
	其中：债券	-	-
	资产支持证券	-	-
4	贵金属投资	-	-
5	金融衍生品投资	-	-
6	买入返售金融资产	-	-
	其中：买断式回购的买入返售金融资产	-	-
7	银行存款和结算备付金合计	6,504,524.17	6.54
8	其他各项资产	524,680.32	0.53
9	合计	99,402,928.29	100.00

7.2 报告期末按行业分类的股票投资组合

7.2.1 报告期末按行业分类的境内股票投资组合

金额单位：人民币元

代码	行业类别	公允价值 (元)	占基金资产净值比例 (%)
A	农、林、牧、渔业	874,665.00	0.89
B	采矿业	4,631,219.50	4.70
C	制造业	56,482,910.60	57.29
D	电力、热力、燃气及水生产和供应业	3,560,690.00	3.61
E	建筑业	700,257.99	0.71
F	批发和零售业	5,156,521.62	5.23
G	交通运输、仓储和邮政业	1,745,487.00	1.77
H	住宿和餐饮业	-	-
I	信息传输、软件和信息技术服务业	5,796,667.66	5.88

J	金融业	8,592,294.40	8.72
K	房地产业	1,141,184.00	1.16
L	租赁和商务服务业	1,196,871.00	1.21
M	科学研究和技术服务业	665,877.03	0.68
N	水利、环境和公共设施管理业	827,354.00	0.84
O	居民服务、修理和其他服务业	-	-
P	教育	-	-
Q	卫生和社会工作	-	-
R	文化、体育和娱乐业	1,001,724.00	1.02
S	综合	-	-
	合计	92,373,723.80	93.70

7.2.2 报告期末按行业分类的港股通投资股票投资组合

注：本基金本报告期末未持有港股通投资股票。

7.3 期末按公允价值占基金资产净值比例大小排序的所有股票投资明细

金额单位：人民币元

序号	股票代码	股票名称	数量（股）	公允价值（元）	占基金资产净值比例（%）
1	300308	中际旭创	8,700	1,282,815.00	1.30
2	603688	石英股份	11,000	1,252,240.00	1.27
3	601717	郑煤机	89,100	1,109,295.00	1.13
4	002223	鱼跃医疗	30,600	1,101,294.00	1.12
5	600038	中直股份	27,500	1,095,050.00	1.11
6	002384	东山精密	41,900	1,085,210.00	1.10
7	002444	巨星科技	49,200	1,076,496.00	1.09
8	600566	济川药业	36,200	1,051,248.00	1.07
9	688516	奥特维	5,500	1,036,200.00	1.05
10	600901	江苏金租	248,780	1,027,461.40	1.04
11	600066	宇通客车	69,400	1,022,956.00	1.04
12	688390	固德威	5,882	981,470.52	1.00
13	300724	捷佳伟创	8,200	921,270.00	0.93
14	600398	海澜之家	133,500	918,480.00	0.93
15	002244	滨江集团	103,700	914,634.00	0.93
16	000728	国元证券	140,000	912,800.00	0.93
17	002518	科士达	22,800	912,228.00	0.93
18	002925	盈趣科技	46,700	905,980.00	0.92
19	688002	睿创微纳	19,478	872,614.40	0.89
20	300795	米奥会展	20,700	863,397.00	0.88
21	300861	美畅股份	19,900	863,063.00	0.88
22	600060	海信视像	34,000	841,500.00	0.85
23	603444	吉比特	1,700	834,887.00	0.85
24	688188	柏楚电子	4,400	829,664.00	0.84
25	601958	金钼股份	74,100	826,215.00	0.84

26	300866	安克创新	9,200	805,000.00	0.82
27	600998	九州通	77,357	802,965.66	0.81
28	000739	普洛药业	44,300	785,882.00	0.80
29	600489	中金黄金	75,600	780,948.00	0.79
30	002025	航天电器	12,200	778,360.00	0.79
31	000591	太阳能	112,900	765,462.00	0.78
32	600481	双良节能	54,000	754,920.00	0.77
33	600021	上海电力	68,500	737,745.00	0.75
34	002299	圣农发展	38,000	727,700.00	0.74
35	600863	内蒙华电	175,300	727,495.00	0.74
36	688006	杭可科技	23,764	724,089.08	0.73
37	002600	领益智造	103,700	716,567.00	0.73
38	600109	国金证券	82,400	714,408.00	0.72
39	688063	派能科技	3,600	713,700.00	0.72
40	603456	九洲药业	25,600	700,928.00	0.71
41	601555	东吴证券	97,500	676,650.00	0.69
42	000997	新大陆	35,400	669,060.00	0.68
43	603225	新凤鸣	60,500	668,525.00	0.68
44	000898	鞍钢股份	234,300	651,354.00	0.66
45	002373	千方科技	46,800	638,352.00	0.65
46	603883	老百姓	21,160	631,626.00	0.64
47	300532	今天国际	30,600	629,136.00	0.64
48	601231	环旭电子	41,100	614,856.00	0.62
49	600582	天地科技	102,100	595,243.00	0.60
50	688208	道通科技	19,600	594,076.00	0.60
51	002782	可立克	38,600	590,194.00	0.60
52	002056	横店东磁	32,400	590,004.00	0.60
53	603856	东宏股份	44,300	584,317.00	0.59
54	600026	中远海能	45,800	578,912.00	0.59
55	002563	森马服饰	91,000	566,020.00	0.57
56	601577	长沙银行	72,700	564,152.00	0.57
57	600985	淮北矿业	48,600	559,872.00	0.57
58	000155	川能动力	38,800	558,720.00	0.57
59	601077	渝农商行	153,900	552,501.00	0.56
60	603233	大参林	19,380	542,833.80	0.55
61	603267	鸿远电子	8,300	541,990.00	0.55
62	603939	益丰药房	14,420	533,540.00	0.54
63	000776	广发证券	34,800	511,908.00	0.52
64	688630	芯碁微装	5,968	501,431.36	0.51
65	688248	南网科技	12,977	498,187.03	0.51
66	600297	广汇汽车	239,100	497,328.00	0.50
67	000967	盈峰环境	98,300	496,415.00	0.50
68	002532	天山铝业	81,600	488,784.00	0.50

69	601601	中国太保	18,600	483,228.00	0.49
70	002422	科伦药业	16,000	474,880.00	0.48
71	600862	中航高科	18,700	473,297.00	0.48
72	600909	华安证券	100,200	467,934.00	0.47
73	601336	新华保险	12,600	463,302.00	0.47
74	002250	联化科技	44,200	462,332.00	0.47
75	002572	索菲亚	26,500	461,630.00	0.47
76	688029	南微医学	5,600	456,736.00	0.46
77	002080	中材科技	22,200	455,544.00	0.46
78	601869	长飞光纤	12,300	455,223.00	0.46
79	300860	锋尚文化	8,100	449,064.00	0.46
80	000932	华菱钢铁	93,700	446,949.00	0.45
81	601318	中国平安	9,600	445,440.00	0.45
82	300390	天华新能	12,400	443,920.00	0.45
83	601168	西部矿业	41,400	435,114.00	0.44
84	600166	福田汽车	127,200	432,480.00	0.44
85	688599	天合光能	10,000	426,100.00	0.43
86	600563	法拉电子	3,100	425,630.00	0.43
87	600801	华新水泥	34,400	424,840.00	0.43
88	600428	中远海特	67,300	423,990.00	0.43
89	002624	完美世界	24,400	412,116.00	0.42
90	601233	桐昆股份	31,100	412,075.00	0.42
91	300144	宋城演艺	33,000	409,200.00	0.42
92	002155	湖南黄金	33,300	406,260.00	0.41
93	002745	木林森	43,400	399,280.00	0.41
94	300146	汤臣倍健	16,626	398,691.48	0.40
95	002508	老板电器	15,700	397,053.00	0.40
96	600642	申能股份	56,200	392,838.00	0.40
97	605123	派克新材	3,614	392,661.10	0.40
98	002738	中矿资源	7,700	392,238.00	0.40
99	600546	山煤国际	26,800	387,796.00	0.39
100	600859	王府井	19,400	383,926.00	0.39
101	603529	爱玛科技	11,700	376,974.00	0.38
102	300009	安科生物	37,500	375,000.00	0.38
103	000951	中国重汽	22,100	372,385.00	0.38
104	600820	隧道股份	61,600	370,216.00	0.38
105	300115	长盈精密	31,000	369,210.00	0.37
106	002463	沪电股份	17,400	364,356.00	0.37
107	601137	博威合金	23,400	364,104.00	0.37
108	000878	云南铜业	32,900	363,545.00	0.37
109	601211	国泰君安	25,800	360,942.00	0.37
110	600919	江苏银行	48,400	355,740.00	0.36
111	000738	航发控制	14,500	353,800.00	0.36

112	000683	远兴能源	48,000	345,120.00	0.35
113	688009	中国通号	59,000	342,200.00	0.35
114	600765	中航重机	12,800	339,328.00	0.34
115	300395	菲利华	6,800	334,560.00	0.34
116	002468	申通快递	30,600	331,092.00	0.34
117	603568	伟明环保	18,900	330,939.00	0.34
118	600096	云天化	19,300	329,451.00	0.33
119	002965	祥鑫科技	5,900	328,512.00	0.33
120	002966	苏州银行	49,440	323,832.00	0.33
121	000513	丽珠集团	8,200	319,062.00	0.32
122	000893	亚钾国际	13,500	309,690.00	0.31
123	300682	朗新科技	13,100	304,968.00	0.31
124	601969	海南矿业	46,300	304,654.00	0.31
125	600755	厦门国贸	38,820	300,466.80	0.30
126	300354	东华测试	6,700	299,490.00	0.30
127	600535	天士力	20,200	293,102.00	0.30
128	002192	融捷股份	4,300	287,369.00	0.29
129	600131	国网信通	14,200	286,698.00	0.29
130	002212	天融信	28,900	280,330.00	0.28
131	000933	神火股份	21,400	278,200.00	0.28
132	600732	爱旭股份	9,040	277,980.00	0.28
133	002829	星网宇达	6,300	276,759.00	0.28
134	688501	青达环保	12,275	273,118.75	0.28
135	600705	中航产融	70,000	268,100.00	0.27
136	000975	银泰黄金	22,500	263,250.00	0.27
137	688200	华峰测控	1,700	260,100.00	0.26
138	300121	阳谷华泰	27,200	259,760.00	0.26
139	603338	浙江鼎力	4,600	257,646.00	0.26
140	601298	青岛港	36,900	257,193.00	0.26
141	000703	恒逸石化	37,800	256,284.00	0.26
142	688508	芯朋微	4,400	255,156.00	0.26
143	000630	铜陵有色	86,200	249,118.00	0.25
144	688665	四方光电	2,649	246,674.88	0.25
145	603218	日月股份	12,700	241,173.00	0.24
146	600497	驰宏锌锗	47,500	238,450.00	0.24
147	002736	国信证券	27,200	237,456.00	0.24
148	600873	梅花生物	26,500	236,645.00	0.24
149	300775	三角防务	6,900	233,082.00	0.24
150	301039	中集车辆	17,300	228,879.00	0.23
151	000785	居然之家	60,000	228,600.00	0.23
152	600170	上海建工	84,900	228,381.00	0.23
153	600325	华发股份	23,000	226,550.00	0.23
154	601377	兴业证券	37,000	226,440.00	0.23

155	000400	许继电气	9,800	225,890.00	0.23
156	603228	景旺电子	8,800	225,720.00	0.23
157	603368	柳药集团	9,100	224,861.00	0.23
158	600409	三友化工	40,900	222,905.00	0.23
159	600808	马钢股份	85,500	219,735.00	0.22
160	600521	华海药业	11,900	219,079.00	0.22
161	300622	博士眼镜	9,000	212,400.00	0.22
162	000923	河钢资源	15,700	211,950.00	0.21
163	603868	飞科电器	3,300	208,197.00	0.21
164	000960	锡业股份	13,300	206,815.00	0.21
165	600483	福能股份	17,800	205,590.00	0.21
166	300438	鹏辉能源	4,200	201,768.00	0.20
167	300073	当升科技	4,000	201,320.00	0.20
168	002028	思源电气	4,300	200,896.00	0.20
169	600153	建发股份	18,100	197,471.00	0.20
170	603129	春风动力	1,200	194,280.00	0.20
171	688239	航宇科技	2,743	191,872.85	0.19
172	002409	雅克科技	2,600	189,488.00	0.19
173	300349	金卡智能	13,300	184,604.00	0.19
174	002507	涪陵榨菜	10,000	183,100.00	0.19
175	603517	绝味食品	4,900	182,035.00	0.18
176	000807	云铝股份	14,200	180,766.00	0.18
177	300296	利亚德	27,500	179,575.00	0.18
178	000060	中金岭南	37,100	176,225.00	0.18
179	600050	中国联通	35,300	169,440.00	0.17
180	603127	昭衍新药	4,100	167,690.00	0.17
181	002078	太阳纸业	15,600	166,764.00	0.17
182	603639	海利尔	9,300	166,656.00	0.17
183	002727	一心堂	6,300	166,320.00	0.17
184	600741	华域汽车	8,800	162,448.00	0.16
185	000830	鲁西化工	15,100	159,456.00	0.16
186	000034	神州数码	5,900	156,881.00	0.16
187	603885	吉祥航空	10,000	154,300.00	0.16
188	002353	杰瑞股份	6,100	153,293.00	0.16
189	300421	力星股份	12,800	152,832.00	0.16
190	000768	中航西飞	5,700	152,475.00	0.15
191	301029	怡合达	3,400	151,912.00	0.15
192	601699	潞安环能	9,100	148,512.00	0.15
193	600348	华阳股份	18,750	148,312.50	0.15
194	300791	仙乐健康	5,100	148,104.00	0.15
195	002458	益生股份	11,900	146,965.00	0.15
196	600498	烽火通信	7,200	146,664.00	0.15
197	603609	禾丰股份	15,300	139,230.00	0.14

198	601139	深圳燃气	18,600	135,594.00	0.14
199	600380	健康元	10,600	134,726.00	0.14
200	688711	宏微科技	2,268	132,315.12	0.13
201	600143	金发科技	15,100	131,823.00	0.13
202	688020	方邦股份	2,600	129,922.00	0.13
203	301179	泽宇智能	3,800	128,060.00	0.13
204	000528	柳工	15,900	125,610.00	0.13
205	002867	周大生	6,200	110,236.00	0.11
206	300888	稳健医疗	2,620	109,175.40	0.11
207	002027	分众传媒	15,400	104,874.00	0.11
208	002273	水晶光电	8,100	96,714.00	0.10
209	300253	卫宁健康	8,900	96,298.00	0.10
210	601636	旗滨集团	11,100	95,682.00	0.10
211	000887	中鼎股份	7,000	91,630.00	0.09
212	601668	中国建筑	15,100	86,674.00	0.09
213	601098	中南传媒	7,200	83,520.00	0.08
214	688261	东微半导	593	82,942.91	0.08
215	605117	德业股份	540	80,757.00	0.08
216	603317	天味食品	5,000	73,050.00	0.07
217	002557	洽洽食品	1,700	70,635.00	0.07
218	002690	美亚光电	2,600	66,950.00	0.07
219	600511	国药股份	1,700	66,045.00	0.07
220	603707	健友股份	4,800	64,800.00	0.07
221	688318	财富趋势	600	59,982.00	0.06
222	600373	中文传媒	4,500	59,940.00	0.06
223	600967	内蒙一机	5,700	57,570.00	0.06
224	002937	兴瑞科技	2,100	51,660.00	0.05
225	600827	百联股份	3,700	49,469.00	0.05
226	688676	金盘科技	1,482	44,889.78	0.05
227	300910	瑞丰新材	800	40,240.00	0.04
228	600167	联美控股	4,000	27,880.00	0.03
229	000552	甘肃能化	6,100	20,313.00	0.02
230	605009	豪悦护理	400	19,200.00	0.02
231	688819	天能股份	350	12,894.00	0.01
232	000498	山东路桥	1,900	12,198.00	0.01
233	688249	晶合集成	654	11,811.24	0.01
234	300017	网宿科技	1,600	11,376.00	0.01
235	600027	华电国际	1,400	9,366.00	0.01
236	688469	中芯集成	1,194	6,459.54	0.01
237	688361	中科飞测	93	6,014.31	0.01
238	688478	晶升股份	121	5,126.77	0.01
239	688562	航天软件	198	4,417.38	0.00
240	688146	中船特气	112	4,270.56	0.00

241	688484	南芯科技	110	4,038.10	0.00
242	688352	硕中科技	315	3,802.05	0.00
243	688458	美芯晟	41	3,721.16	0.00
244	688593	新相微	242	3,530.78	0.00
245	688535	华海诚科	67	3,432.41	0.00
246	688433	华曙高科	105	3,307.50	0.00
247	688552	航天南湖	137	3,219.50	0.00
248	688512	慧智微	166	3,180.56	0.00
249	601061	中信金属	342	2,592.36	0.00
250	688479	友车科技	72	2,123.28	0.00
251	603135	中重科技	115	2,057.35	0.00
252	601065	江盐集团	124	1,468.16	0.00
253	603137	恒尚节能	85	1,452.65	0.00
254	601133	柏诚股份	109	1,336.34	0.00
255	603172	万丰股份	68	1,096.84	0.00
256	603125	常青科技	38	932.14	0.00

7.4 报告期内股票投资组合的重大变动

7.4.1 累计买入金额超出期初基金资产净值 2%或前 20 名的股票明细

金额单位：人民币元

序号	股票代码	股票名称	本期累计买入金额	占期初基金资产净值比例(%)
1	603688	石英股份	1,467,095.00	0.97
2	600026	中远海能	1,292,766.00	0.85
3	300724	捷佳伟创	1,217,914.00	0.80
4	600170	上海建工	1,109,356.00	0.73
5	000739	普洛药业	1,105,209.00	0.73
6	002625	光启技术	1,101,179.00	0.73
7	603026	胜华新材	1,075,138.00	0.71
8	603267	鸿远电子	1,074,693.00	0.71
9	600489	中金黄金	1,055,178.00	0.70
10	600038	中直股份	1,042,427.00	0.69
11	002244	滨江集团	1,006,962.00	0.66
12	002223	鱼跃医疗	1,000,810.00	0.66
13	688516	奥特维	970,827.65	0.64
14	002299	圣农发展	936,143.00	0.62
15	688390	固德威	903,877.87	0.60
16	002518	科士达	891,277.00	0.59
17	688063	派能科技	847,310.60	0.56
18	600109	国金证券	846,632.00	0.56
19	688188	柏楚电子	820,437.31	0.54
20	600066	宇通客车	817,789.00	0.54

注：不考虑相关交易费用。

7.4.2 累计卖出金额超出期初基金资产净值 2%或前 20 名的股票明细

金额单位：人民币元

序号	股票代码	股票名称	本期累计卖出金额	占期初基金资产净值比例(%)
1	300308	中际旭创	2,771,705.00	1.83
2	600060	海信视像	2,486,141.00	1.64
3	600967	内蒙一机	1,941,480.00	1.28
4	600998	九州通	1,804,848.00	1.19
5	600582	天地科技	1,758,377.00	1.16
6	300390	天华新能	1,732,859.00	1.14
7	601108	财通证券	1,624,219.12	1.07
8	002155	湖南黄金	1,542,190.00	1.02
9	603444	吉比特	1,530,364.00	1.01
10	002124	天邦食品	1,526,525.00	1.01
11	600380	健康元	1,478,315.00	0.97
12	688006	杭可科技	1,388,029.60	0.92
13	002705	新宝股份	1,384,953.00	0.91
14	601699	潞安环能	1,325,907.00	0.87
15	600718	东软集团	1,303,457.96	0.86
16	600642	申能股份	1,272,808.00	0.84
17	601872	招商轮船	1,270,676.00	0.84
18	601869	长飞光纤	1,266,904.00	0.84
19	000967	盈峰环境	1,258,751.00	0.83
20	000883	湖北能源	1,254,853.00	0.83

注：不考虑相关交易费用。

7.4.3 买入股票的成本总额及卖出股票的收入总额

单位：人民币元

买入股票成本（成交）总额	104,359,612.76
卖出股票收入（成交）总额	161,163,461.51

注：不考虑相关交易费用。

7.5 期末按债券品种分类的债券投资组合

注：本基金本报告期末未持有债券。

7.6 期末按公允价值占基金资产净值比例大小排序的前五名债券投资明细

注：本基金本报告期末未持有债券。

7.7 期末按公允价值占基金资产净值比例大小排序的所有资产支持证券投资明细

注：本基金本报告期末未持有资产支持证券。

7.8 报告期末按公允价值占基金资产净值比例大小排序的前五名贵金属投资明细

注：本基金本报告期末未持有贵金属投资。

7.9 期末按公允价值占基金资产净值比例大小排序的前五名权证投资明细

注：本基金本报告期末未持有权证。

7.10 本基金投资股指期货的投资政策

根据公募基金相关法规和本基金合同，我们可以使用股指期货进行加减仓位的投资操作。本报告期间基金遇到大额申赎时，我们有使用股指期货套保保持仓位。股指期货贴水时，我们选择保持一定比例的股指期货长仓，力争获取比较确定的超额收益。

7.11 报告期末本基金投资的国债期货交易情况说明

7.11.1 本期国债期货投资政策

注：本基金本报告期末未持有国债期货。

7.11.2 本期国债期货投资评价

注：本基金本报告期末未持有国债期货。

7.12 投资组合报告附注

7.12.1 基金投资的前十名证券的发行主体本期是否出现被监管部门立案调查，或在报告编制日前一年内受到公开谴责、处罚的情形

本基金本报告期末投资的前十名证券中，鱼跃医疗（002223）于 2023 年 2 月 2 日收到镇江市市场监督管理局下发的镇市监处罚（2023）00001 号，因公司血氧仪销售价格上涨严重，属于未依法履行其他职责，作出责令改正相关违法行为，并处以 270 万元罚款。对该证券投资决策程序的说明：根据我司的基金投资管理相关制度，以相应的研究报告为基础，结合其未来增长前景，由基金经理决定具体投资行为。

报告期内基金投资的前十名其他证券的发行主体没有被监管部门立案调查的情形，也没有在报告编制日前一年内受到公开谴责、处罚的情形。

7.12.2 基金投资的前十名股票是否超出基金合同规定的备选股票库

基金投资的前十名股票中，没有投资于超出基金合同规定备选股票库之外的。

7.12.3 期末其他各项资产构成

单位：人民币元

序号	名称	金额
1	存出保证金	20,512.19
2	应收清算款	431,278.07
3	应收股利	-
4	应收利息	-
5	应收申购款	72,890.06
6	其他应收款	-
7	待摊费用	-
8	其他	-

9	合计	524,680.32
---	----	------------

7.12.4 期末持有的处于转股期的可转换债券明细

注：本基金本报告期末未持有处于转股期的可转换债券。

7.12.5 期末前十名股票中存在流通受限情况的说明

注：本基金本报告期末前十名股票中不存在流通受限情况。

7.12.6 投资组合报告附注的其他文字描述部分

由于四舍五入的原因，分项之和与合计项之间可能存在尾差。

§ 8 基金份额持有人信息

8.1 期末基金份额持有人户数及持有人结构

份额单位：份

份额级别	持有人户数 (户)	户均持有的基金份额	持有人结构			
			机构投资者		个人投资者	
			持有份额	占总份额比例 (%)	持有份额	占总份额比例 (%)
华泰柏瑞中证 500 指数增强 A	4,064	22,192.28	1,239,562.18	1.37	88,949,865.51	98.63
华泰柏瑞中证 500 指数增强 C	1,412	3,921.24	0.00	0.00	5,536,790.98	100.00
合计	5,332	17,953.15	1,239,562.18	1.29	94,486,656.49	98.71

注：分级基金机构/个人投资者持有份额占总份额比例的计算中，对下属分级基金，比例的分母采用各自级别的份额，对合计数，比例的分母采用下属分级基金份额的合计数（即期末基金份额总额）。

8.2 期末基金管理人的从业人员持有本基金的情况

项目	份额级别	持有份额总数 (份)	占基金总份额比例 (%)
基金管理人所有从业人员持有本基金	华泰柏瑞中证 500 指数增强 A	40,094.19	0.0445
	华泰柏瑞中证 500 指数增强 C	48,673.87	0.8791
	合计	88,768.06	0.0927

8.3 期末基金管理人的从业人员持有本开放式基金份额总量区间情况

项目	份额级别	持有基金份额总量的数量区间（万份）
本公司高级管理人员、基金投资和相关部门负责人持有本开放式基金	华泰柏瑞中证 500 指数增强 A	0
	华泰柏瑞中证 500 指数增强 C	0~10
	合计	0~10
本基金基金经理持有本开放式基金	华泰柏瑞中证 500 指数增强 A	0~10
	华泰柏瑞中证 500 指数增强 C	0
	合计	0~10

§ 9 开放式基金份额变动

单位：份

项目	华泰柏瑞中证 500 指数增强 A	华泰柏瑞中证 500 指数增强 C
基金合同生效日 (2022 年 4 月 27 日) 基金份额总额	291,623,249.68	9,988,873.92
本报告期期初基金份额总额	148,234,677.25	5,571,293.05
本报告期基金总申购份额	6,052,982.24	2,523,587.97
减：本报告期基金总赎回份额	64,098,231.80	2,558,090.04
本报告期基金拆分变动份额	-	-
本报告期期末基金份额总额	90,189,427.69	5,536,790.98

§ 10 重大事件揭示

10.1 基金份额持有人大会决议

本报告期内未召开基金份额持有人大会。

10.2 基金管理人、基金托管人的专门基金托管部门的重大人事变动

2023 年 4 月 18 日，经公司董事会批准董元星先生不再担任公司副总经理。

上述人事变动已按相关规定备案、报告。

报告期内本基金托管人的专门基金托管部门无重大人事变动。

10.3 涉及基金管理人、基金财产、基金托管业务的诉讼

本报告期内无涉及基金管理人、基金财产、基金托管业务的诉讼。

10.4 基金投资策略的改变

报告期内基金投资策略未改变。

10.5 为基金进行审计的会计师事务所情况

报告期内基金未改聘为其审计的会计师事务所。

10.6 管理人、托管人及其高级管理人员受稽查或处罚等情况

10.6.1 管理人及其高级管理人员受稽查或处罚等情况

注：报告期内基金管理人及其高级管理人员未受监管部门稽查或处罚。

10.6.2 托管人及其高级管理人员受稽查或处罚等情况

注：报告期内基金托管人及其高级管理人员未受监管部门稽查或处罚。

10.7 基金租用证券公司交易单元的有关情况

10.7.1 基金租用证券公司交易单元进行股票投资及佣金支付情况

金额单位：人民币元

券商名称	交易单元数量	股票交易		应支付该券商的佣金		备注
		成交金额	占当期股票成交总额的比例 (%)	佣金	占当期佣金总量的比例 (%)	
申万宏源	2	134,888,945.14	51.06	125,176.84	51.11	-
国泰君安	2	95,099,609.93	36.00	88,257.66	36.03	-
长江证券	2	34,179,993.24	12.94	31,491.34	12.86	-
国信证券	2	-	-	-	-	-
华泰证券	2	-	-	-	-	-
银河证券	2	-	-	-	-	-

注：1、选择代理证券买卖的证券经营机构的标准：

- 1) 资金雄厚，信誉良好。
- 2) 财务状况良好，经营行为规范，最近一年未因重大违规行为而受到有关管理机关的处罚。
- 3) 内部管理规范、严格，具备健全的内控制度，并能满足本基金运作高度保密的要求。
- 4) 具备基金运作所需的高效、安全的通讯条件，交易设施符合代理基金进行证券交易的需要，并能为基金提供全面的信息服务。
- 5) 研究实力较强，有固定的研究机构和专门研究人员，能及时、定期、全面地为基金提供宏观经济、行业情况、市场走向、股票分析的研究报告及周到的信息服务，并能根据基金投资的特定要求，提供专题研究报告。

2、选择代理证券买卖的证券经营机构的程序 基金管理人根据以上标准进行考察后确定证券经营机构的选择。基金管理人与被选择的证券经营机构签订交易单元租用协议和证券研究服务协议。

3、本报告期内，无变更租用证券公司交易单元的情况。

10.7.2 基金租用证券公司交易单元进行其他证券投资的情况

金额单位：人民币元

券商名称	债券交易		债券回购交易		权证交易	
	成交金额	占当期债券成交总额的比例(%)	成交金额	占当期债券回购成交总额的比例(%)	成交金额	占当期权证成交总额的比例(%)
申万宏源	-	-	1,000,000.00	100.00	-	-
国泰君安	-	-	-	-	-	-
长江证券	-	-	-	-	-	-
国信证券	-	-	-	-	-	-
华泰证券	-	-	-	-	-	-
银河证券	-	-	-	-	-	-

10.8 其他重大事件

序号	公告事项	法定披露方式	法定披露日期
1	华泰柏瑞基金管理有限公司关于旗下部分基金继续参与中国人寿保险股份有限公司费率优惠活动的公告	证监会规定报刊和网站	2023年6月27日
2	华泰柏瑞基金管理有限公司关于旗下基金投资关联方承销期内承销证券的公告	证监会规定报刊和网站	2023年5月9日
3	华泰柏瑞基金管理有限公司关于旗下基金投资关联方承销期内承销证券的公告	证监会规定报刊和网站	2023年4月29日
4	华泰柏瑞基金管理有限公司关于高级管理人员变更的公告	证监会规定报刊和网站	2023年4月19日
5	华泰柏瑞基金管理有限公司关于旗下基金投资关联方承销期内承销证券的公告	证监会规定报刊和网站	2023年4月14日
6	华泰柏瑞基金管理有限公司关于旗下基金投资关联方承销期内承销证券的公告	证监会规定报刊和网站	2023年4月11日

	公告		
7	华泰柏瑞基金管理有限公司修订基金投顾服务协议、业务规则与风险揭示书的公告	证监会规定报刊和网站	2023 年 3 月 30 日
8	华泰柏瑞基金管理有限公司关于旗下基金投资关联方承销期内承销证券的公告	证监会规定报刊和网站	2023 年 3 月 22 日
9	华泰柏瑞基金管理有限公司关于旗下基金投资关联方承销期内承销证券的公告	证监会规定报刊和网站	2023 年 3 月 21 日
10	华泰柏瑞基金管理有限公司关于旗下部分基金参与博时财富基金销售有限公司费率优惠活动的公告	证监会规定报刊和网站	2023 年 2 月 08 日

§ 11 影响投资者决策的其他重要信息

11.1 报告期内单一投资者持有基金份额比例达到或超过 20%的情况

注：本基金本报告期内未有单一投资者持有基金份额比例达到或超过 20%的情况。

11.2 影响投资者决策的其他重要信息

注：无。

§ 12 备查文件目录

12.1 备查文件目录

- 1、本基金的中国证监会批准募集文件
- 2、本基金的《基金合同》
- 3、本基金的《招募说明书》
- 4、本基金的《托管协议》
- 5、基金管理人业务资格批件、营业执照
- 6、本基金的公告

12.2 存放地点

上海市浦东新区民生路 1199 弄证大五道口广场 1 号楼 17 层

托管人住所

12.3 查阅方式

投资者可在营业时间免费查阅，也可按工本费购买复印件。投资者对本报告如有疑问，可咨询基金管理人华泰柏瑞基金管理有限公司。客户服务热线：400-888-0001（免长途费） 021-3878 4638 公司网址：www.huatai-pb.com

华泰柏瑞基金管理有限公司

2023 年 8 月 31 日