

诺德品质消费 6 个月持有期混合型证券投资
基金
2023 年中期报告

2023 年 6 月 30 日

基金管理人：诺德基金管理有限公司

基金托管人：中国光大银行股份有限公司

送出日期：2023 年 8 月 31 日

§ 1 重要提示及目录

1.1 重要提示

基金管理人的董事会、董事保证本报告所载资料不存在虚假记载、误导性陈述或重大遗漏，并对其内容的真实性、准确性和完整性承担个别及连带的法律责任。本中期报告已经三分之二以上独立董事签字同意，并由董事长签发。

基金托管人中国光大银行股份有限公司根据本基金合同规定，于 2023 年 8 月 28 日复核了本报告中的财务指标、净值表现、利润分配情况、财务会计报告、投资组合报告等内容，保证复核内容不存在虚假记载、误导性陈述或者重大遗漏。

基金管理人承诺以诚实信用、勤勉尽责的原则管理和运用基金资产，但不保证基金一定盈利。

基金的过往业绩并不代表其未来表现。投资有风险，投资者在作出投资决策前应仔细阅读本基金的招募说明书及其更新。

本报告中财务资料未经审计。

本报告期自 2023 年 01 月 01 日起至 06 月 30 日止。

1.2 目录

§ 1 重要提示及目录	2
1.1 重要提示	2
1.2 目录	3
§ 2 基金简介	5
2.1 基金基本情况	5
2.2 基金产品说明	5
2.3 基金管理人和基金托管人	5
2.4 信息披露方式	6
2.5 其他相关资料	6
§ 3 主要财务指标和基金净值表现	6
3.1 主要会计数据和财务指标	6
3.2 基金净值表现	7
§ 4 管理人报告	8
4.1 基金管理人及基金经理情况	8
4.2 管理人对报告期内本基金运作合规守信情况的说明	9
4.3 管理人对报告期内公平交易情况的专项说明	9
4.4 管理人对报告期内基金的投资策略和业绩表现的说明	10
4.5 管理人对宏观经济、证券市场及行业走势的简要展望	10
4.6 管理人对报告期内基金估值程序等事项的说明	11
4.7 管理人对报告期内基金利润分配情况的说明	11
4.8 报告期内管理人对本基金持有人数或基金资产净值预警情形的说明	11
§ 5 托管人报告	11
5.1 报告期内本基金托管人合规守信情况声明	11
5.2 托管人对报告期内本基金投资运作合规守信、净值计算、利润分配等情况的说明	11
5.3 托管人对本中期报告中财务信息等内容真实、准确和完整发表意见	12
§ 6 半年度财务会计报告（未经审计）	12
6.1 资产负债表	12
6.2 利润表	13
6.3 净资产（基金净值）变动表	15
6.4 报表附注	17
§ 7 投资组合报告	40
7.1 期末基金资产组合情况	40
7.2 报告期末按行业分类的股票投资组合	41
7.3 期末按公允价值占基金资产净值比例大小排序的所有股票投资明细	41
7.4 报告期内股票投资组合的重大变动	44
7.5 期末按债券品种分类的债券投资组合	45
7.6 期末按公允价值占基金资产净值比例大小排序的前五名债券投资明细	46
7.7 期末按公允价值占基金资产净值比例大小排序的所有资产支持证券投资明细	46
7.8 报告期末按公允价值占基金资产净值比例大小排序的前五名贵金属投资明细	46

7.9 期末按公允价值占基金资产净值比例大小排序的前五名权证投资明细	46
7.10 本基金投资股指期货的投资政策	46
7.11 报告期末本基金投资的国债期货交易情况说明	46
7.12 投资组合报告附注	46
§ 8 基金份额持有人信息	47
8.1 期末基金份额持有人户数及持有人结构	47
8.2 期末基金管理人的从业人员持有本基金的情况	48
8.3 期末基金管理人的从业人员持有本开放式基金份额总量区间情况	48
§ 9 开放式基金份额变动	48
§ 10 重大事件揭示	48
10.1 基金份额持有人大会决议	48
10.2 基金管理人、基金托管人的专门基金托管部门的重大人事变动	48
10.3 涉及基金管理人、基金财产、基金托管业务的诉讼	48
10.4 基金投资策略的改变	48
10.5 为基金进行审计的会计师事务所情况	49
10.6 管理人、托管人及其高级管理人员受稽查或处罚等情况	49
10.7 基金租用证券公司交易单元的有关情况	49
10.8 其他重大事件	51
§ 11 影响投资者决策的其他重要信息	52
11.1 报告期内单一投资者持有基金份额比例达到或超过 20%的情况	52
11.2 影响投资者决策的其他重要信息	52
§ 12 备查文件目录	52
12.1 备查文件目录	52
12.2 存放地点	53
12.3 查阅方式	53

§ 2 基金简介

2.1 基金基本情况

基金名称	诺德品质消费 6 个月持有期混合型证券投资基金
基金简称	诺德品质消费
基金主代码	011078
基金运作方式	契约型开放式
基金合同生效日	2021 年 2 月 10 日
基金管理人	诺德基金管理有限公司
基金托管人	中国光大银行股份有限公司
报告期末基金份额总额	521,157,795.89 份
基金合同存续期	不定期

2.2 基金产品说明

投资目标	本基金主要通过精选消费行业相关个股，并在严格控制组合风险基础上，力争实现超越业绩比较基准的投资收益，谋求基金资产的长期稳健地增值。
投资策略	本基金采用主题投资策略，主要通过定性及定量分析对品质消费主题相关股票进行自下而上的筛选，主要考虑的因素包括但不限于上市公司治理结构及战略规划、核心竞争优势、市场占有率、议价能力、成长性（如主营收入增长率、净利润增长率、预期每股收益增长率、PEG 等）、盈利能力（如净资产收益率（ROE）、销售毛利率、销售净利率等）、运营效率（如总资产周转率、存货周转率、应收账款周转率等）、财务结构（如资产负债率、财务杠杆等）、现金流情况（如自由现金流、经营性现金流等）等，同时结合估值水平分析（包括但不限于 PE、PB、PEG、EV/EBITDA、FCFF、DDM 等）对品质消费主题相关股票进行综合评价，精选具有估值优势的个股，作为重点进行投资。 本基金将投资港股通标的股票，通过比较港股通标的股票个股与 A 股市场同类公司的基本面及估值水平等要素，优选质地优良、具备估值优势的公司进行配置。
业绩比较基准	申银万国消费品指数收益率*70%+中债综合全价指数收益率*20%+恒生指数收益率*10%
风险收益特征	本基金为混合型基金，其预期风险和预期收益低于股票型基金、高于债券型基金和货币市场基金。本基金投资港股通标的股票的，需承担港股通机制下因投资环境、投资标的、市场制度以及交易规则等差异带来的特有风险。

2.3 基金管理人和基金托管人

项目		基金管理人	基金托管人
名称		诺德基金管理有限公司	中国光大银行股份有限公司
信息披露负责人	姓名	陈培阳	石立平
	联系电话	021-68985266	010-63639180
	电子邮箱	peiyang.chen@nuodefund.com	shiliping@cebbank.com

客户服务电话	400-888-0009	95595
传真	021-68985121	010-63639132
注册地址	中国（上海）自由贸易试验区富城路 99 号 18 层	北京市西城区太平桥大街 25 号、甲 25 号中国光大中心
办公地址	中国（上海）自由贸易试验区富城路 99 号震旦国际大楼 18 层	北京市西城区太平桥大街 25 号中国光大中心
邮政编码	200120	100033
法定代表人	潘福祥	李晓鹏

2.4 信息披露方式

本基金选定的信息披露报纸名称	《证券时报》
登载基金中期报告正文的管理人互联网网址	www.nuodefund.com
基金中期报告备置地点	基金管理人及基金托管人住所

2.5 其他相关资料

项目	名称	办公地址
注册登记机构	诺德基金管理有限公司	中国（上海）自由贸易试验区富城路 99 号 18 层

§ 3 主要财务指标和基金净值表现

3.1 主要会计数据和财务指标

金额单位：人民币元

3.1.1 期间数据和指标	报告期(2023 年 1 月 1 日-2023 年 6 月 30 日)
本期已实现收益	-37,220,154.43
本期利润	-24,460,285.03
加权平均基金份额本期利润	-0.0457
本期加权平均净值利润率	-6.21%
本期基金份额净值增长率	-6.51%
3.1.2 期末数据和指标	报告期末(2023 年 6 月 30 日)
期末可供分配利润	-163,266,458.22
期末可供分配基金份额利润	-0.3133
期末基金资产净值	357,891,337.67
期末基金份额净值	0.6867
3.1.3 累计期末指标	报告期末(2023 年 6 月 30 日)
基金份额累计净值增长率	-31.33%

注：1、 本期已实现收益指基金本期利息收入、投资收益、其他收入（不含公允价值变动收益）扣除相关费用和信用减值损失后的余额，本期利润为本期已实现收益加上本期公允价值变动收益。

2、 期末可供分配利润，采用期末资产负债表中未分配利润与未分配利润中已实现部分的孰低数（为期末余额，不是当期发生数）。表中的“期末”均指报告期最后一日，无论该日是否为开放日或交易所的交易日。

3、 所述基金业绩指标不包括持有人认购或交易基金的各项费用，计入费用后实际收益水平要低

于所列数字。

4、本基金合同生效日为 2021 年 2 月 10 日。

3.2 基金净值表现

3.2.1 基金份额净值增长率及其与同期业绩比较基准收益率的比较

阶段	份额净值增长率①	份额净值增长率标准差②	业绩比较基准收益率③	业绩比较基准收益率标准差④	①-③	②-④
过去一个月	1.48%	0.96%	1.08%	0.70%	0.40%	0.26%
过去三个月	-7.63%	0.83%	-5.31%	0.61%	-2.32%	0.22%
过去六个月	-6.51%	0.86%	-2.26%	0.67%	-4.25%	0.19%
过去一年	-17.87%	1.06%	-9.83%	0.84%	-8.04%	0.22%
自基金合同生效起至今	-31.33%	1.17%	-24.71%	1.00%	-6.62%	0.17%

注：本基金业绩比较基准为申银万国消费品指数收益率*70%+中债综合全价指数收益率*20%+恒生指数收益率*10%。

3.2.2 自基金合同生效以来基金份额累计净值增长率变动及其与同期业绩比较基准收益率变动的比较

诺德品质消费累计净值增长率与同期业绩比较基准收益率的历史走势对比图

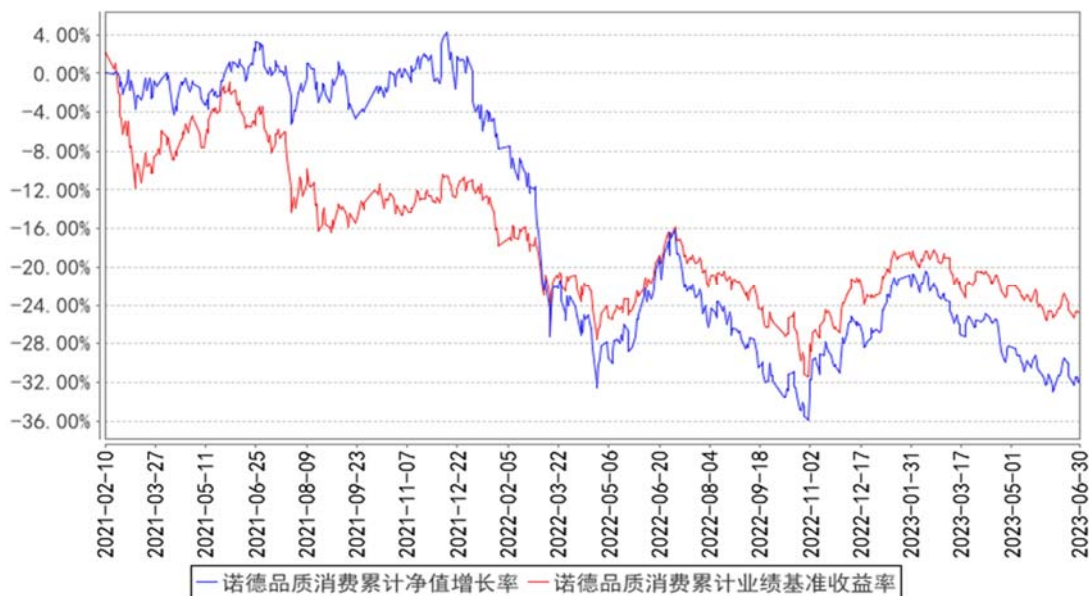

注：本基金成立于 2021 年 2 月 10 日，图示时间段为 2021 年 2 月 10 日至 2023 年 6 月 30 日。

本基金建仓期间自 2021 年 2 月 10 日至 2021 年 8 月 9 日，报告期结束资产配置比例符合本基金基金合同规定。

§ 4 管理人报告

4.1 基金管理人及基金经理情况

4.1.1 基金管理人及其管理基金的经验

诺德基金管理有限公司经中国证监会证监基金字[2006]88 号文批准设立。公司股东为天府清源控股有限公司和宜信惠民科技发展（北京）有限公司，注册地为上海，注册资本为 1 亿元人民币。截至本报告期末，公司管理了三十九只开放式基金：诺德价值优势混合型证券投资基金、诺德主题灵活配置混合型证券投资基金、诺德增强收益债券型证券投资基金、诺德成长优势混合型证券投资基金、诺德中小盘混合型证券投资基金、诺德优选 30 混合型证券投资基金、诺德周期策略混合型证券投资基金、诺德货币市场基金、诺德成长精选灵活配置混合型证券投资基金、诺德新享灵活配置混合型证券投资基金、诺德新盛灵活配置混合型证券投资基金、诺德量化蓝筹增强混合型证券投资基金、诺德新宜灵活配置混合型证券投资基金、诺德新旺灵活配置混合型证券投资基金、诺德天富灵活配置混合型证券投资基金、诺德消费升级灵活配置混合型证券投资基金、诺德量化核心灵活配置混合型证券投资基金、诺德短债债券型证券投资基金、诺德新生活混合型证券投资基金、诺德策略精选混合型证券投资基金、诺德中证研发创新 100 指数型证券投资基金、诺德大类精选配置三个月定期开放混合型基金中基金（FOF）、诺德汇盈纯债一年定期开放债券型发起式证券投资基金、诺德安盈纯债债券型证券投资基金、诺德安瑞 39 个月定期开放债券型证券投资基金、诺德量化优选 6 个月持有期混合型证券投资基金、诺德安鸿纯债债券型证券投资基金、诺德品质消费 6 个月持有期混合型证券投资基金、诺德优势产业混合型证券投资基金、诺德安盛纯债债券型证券投资基金、诺德兴远优选一年持有期混合型证券投资基金、诺德价值发现一年持有期混合型证券投资基金、诺德量化先锋一年持有期混合型证券投资基金、诺德新能源汽车混合型证券投资基金、诺德安元纯债债券型证券投资基金、诺德策略回报股票型证券投资基金、诺德兴新趋势混合型证券投资基金、诺德中短债债券型证券投资基金、诺德惠享稳健三个月持有期混合型基金中基金（FOF）。

4.1.2 基金经理（或基金经理小组）及基金经理助理简介

姓名	职务	任本基金的基金经理（助理）期限		证券从业年限	说明
		任职日期	离任日期		
Yi Xie (谢屹)	本基金基金经理、诺德增强收益债券型证券投资	2021 年 10 月 15 日	-	13 年	德国慕尼黑工业大学经济与金融数学硕士。历任汇丰银行(德国)股票研究所及投资银行部分析师、高级分析师、副总裁，前海开源基金管理有限公司执行投资总监(ED)，基金经理。2021 年 6 月加入诺

	资基金、诺德兴新趋势混合型证券投资基金基金经理				德基金管理有限公司,担任投资三部投资总监,具有基金从业资格。
--	-------------------------	--	--	--	--------------------------------

注：1、对基金的首任基金经理，其“任职日期”为基金合同生效日；除首任基金经理外，“任职日期”为本公司总经理办公会作出决定并履行必要备案程序后对外公告的任职日期；“离任日期”为本公司总经理办公会作出决定并履行必要备案程序后对外公告的离任日期。

2、证券从业年限计算标准遵从中国证监会《证券投资基金经营机构董事、监事、高级管理人员及从业人员监督管理办法》中关于证券投资基金从业人员范围的相关规定。

4.1.3 期末兼任私募资产管理计划投资经理的基金经理同时管理的产品情况

无。

4.2 管理人对报告期内本基金运作合规守信情况的说明

本报告期内，本基金管理人严格遵守基金合同、《证券投资基金法》、《公开募集证券投资基金运作管理办法》等法律、法规和监管部门的相关规定，依照诚实信用、勤勉尽责、安全高效的原则管理和运用基金资产，在认真控制投资风险的基础上，为基金持有人谋取最大利益，没有损害基金持有人利益的行为。

4.3 管理人对报告期内公平交易情况的专项说明

4.3.1 公平交易制度的执行情况

本公司已经建立了投资决策及交易内控制度，确保在投资管理活动中公平对待不同投资组合，维护投资者的利益。此外，本基金管理人还建立了公平交易制度，确保不同基金在买卖同一证券时，按照比例分配的原则在各基金间公平分配交易量。公司交易系统中使用公平交易模块，一旦出现不同基金同时买卖同一证券时，系统自动切换至公平交易模块进行委托。本报告期内，公平交易制度总体执行情况良好。

4.3.2 异常交易行为的专项说明

公司根据中国证监会颁布的《证券投资基金管理公司公平交易制度指导意见》，制定了《诺德基金管理有限公司异常交易监控与报告管理办法》，明确公司对投资组合的同向与反向交易和其他日常交易行为进行监控，并对发现的异常交易行为进行报告。该办法覆盖异常交易的类型、界定标准、监控方法与识别程序、对异常交易的分析报告等内容并得到有效执行。本报告期内，本基金未有参与交易所公开竞价同日反向交易成交较少的单边交易量超过该证券当日成交量 5% 的交易，也未发现存在不公平交易的情况。

4.4 管理人对报告期内基金的投资策略和业绩表现的说明

4.4.1 报告期内基金投资策略和运作分析

2023 年第一季度 A 股市场震荡上行，其中 1 月到春节之前市场延续了 2022 年第四季度的反弹态势。但是进入 2 月，回调开始出现，主要由于前期反弹幅度和速度均较大，需要等待经济数据的企稳和验证。进入第二季度 A 股市场继续下行，以沪深 300 为例，4 月初指数经历了两周左右的反弹，但 4 月下旬开始重新回归了 1 月底开启的下行通道，并延续到了 6 月末。我们认为 A 股市场过去 5 个月的下跌，主要是由于经济基本面的复苏短暂放缓导致的。前期的政策激励本身需要一定的观察期，期间政策逐步放缓，股市开始向下调整。但在大盘下跌的过程中，板块之间的分化是比较显著的，以“中特估”和“ChatGPT”为代表的热点主题投资吸引了大部分的市场资金，而消费板块则相对表现较弱，自 1 月底见到阶段性反弹高点以后，一直处于回调的过程中。

报告期内，在本基金的产品运作上，为了更好地应对复杂的环境，我们继续维持了组合的分散度，除了可选消费、必选消费之外，我们还持有科技类消费品。这部分仓位为我们抵消了大部分的传统消费行业在一季度的回撤，使得我们第一季度录得正收益。第二季度我们降低了部分科技类的仓位，兑现了其因为 ChatGPT 相关的行情导致的超额上涨，并加仓了性价比更高的板块，比如新能源汽车板块等。未来我们会继续维持分散的组合结构，通过精选个股并尽可能将组合维持在较高的性价比的状态，来争取获得长期稳健的收益。

4.4.2 报告期内基金的业绩表现

截至 2023 年 6 月 30 日，本基金份额净值为 0.6867 元，累计净值为 0.6867 元。本报告期份额净值增长率为-6.51%，同期业绩比较基准增长率为-2.26%。

4.5 管理人对宏观经济、证券市场及行业走势的简要展望

展望未来，我们继续对后续中国经济保持较为乐观的态度。从周期角度来看，本轮经济周期在 2022 年第四季度已经启动，并且在过去的 8 个月里经历了完整的第一波复苏。事实上，每一次周期的复苏都不是简单线性向上的，复苏的上升期本身会出现若干轮的小型周期。在经历了第一轮的小周期回落以后，我们预计今年第三季度有望看到经济和股市的第二轮复苏。这里核心的观察有两点：首先是国内的经济政策，在一季度政策度过了完整的观察期以后，市场基本确认了上升的大体趋势，但同时也确认了政策持续支持的必要性。我们预期三季度或者最晚四季度市场可能会迎来更多积极的政策和信号；另一个观察点是美联储停止加息的时间点，我们认为在今年大概率可以看到这个时间点，这对外需和港股及 A 股的整体估值都有很大的积极影响。总结来看，我们认为复苏将继续是 A 股市场的主导变量，预计消费、周期或是医药等多个板块（除了泡沫化过大的细分赛道）都将有所表现。消费板块通常具有滞后性，随着后续经济复苏的延续，我们觉

得消费板块或将像过往历次周期里一样，展现出较好的超额收益。

4.6 管理人对报告期内基金估值程序等事项的说明

本基金管理人严格遵守企业会计准则、中国证监会相关规定、中国证券投资基金业协会相关指引和基金合同关于估值程序的相关约定，对基金所持有的投资品种进行估值。

本基金管理人设有估值委员会，估值委员会负责制定基金资产的估值政策和程序，定期评价现有估值政策和程序的适用性以及确保估值政策和程序的一贯性。估值委员会由投资、研究、风控、合规、清算等部门中具有丰富从业经验和专业胜任能力的业务负责人员或相关指定人员担任。估值委员会成员中不包含基金经理，基金经理如认为估值有被歪曲或有失公允的情况，可向估值委员会报告并提出相关意见和建议，但不参与最终估值决策。上述各方不存在任何重大利益冲突。基金日常估值由基金管理人独立完成，并与基金托管人进行账务核对，经基金托管人复核无误后，由基金管理人对外公布。

4.7 管理人对报告期内基金利润分配情况的说明

报告期内，本基金未实施利润分配。

4.8 报告期内管理人对本基金持有人数或基金资产净值预警情形的说明

无。

§ 5 托管人报告

5.1 报告期内本基金托管人遵规守信情况声明

本报告期内，中国光大银行股份有限公司在诺德品质消费 6 个月持有期混合型证券投资基金（以下称“本基金”）托管过程中，严格遵守了《中华人民共和国证券投资基金法》、《公开募集证券投资基金运作管理办法》、《公开募集证券投资基金信息披露管理办法》及其他法律法规、基金合同、托管协议等的规定，依法安全保管了基金的全部资产，对本基金的投资运作进行了全面的会计核算和应有的监督，对发现的问题及时提出了意见和建议。同时，按规定如实、独立地向监管机构提交了本基金运作情况报告，没有发生任何损害基金份额持有人利益的行为，诚实信用、勤勉尽责地履行了作为基金托管人所应尽的义务。

5.2 托管人对报告期内本基金投资运作遵规守信、净值计算、利润分配等情况的说明

本报告期内，中国光大银行股份有限公司依据《中华人民共和国证券投资基金法》、《公开募集证券投资基金运作管理办法》、《公开募集证券投资基金信息披露管理办法》及其他法律法规、基金合同、托管协议等的规定，对基金管理人的投资运作、信息披露等行为进行了复核、监督，未发现基金管理人在投资运作、基金资产净值的计算、基金份额申购赎回价格的计算、基金费用

开支等方面存在损害基金份额持有人利益的行为。该基金在运作中遵守了有关法律法规的要求，各重要方面由投资管理人依据基金合同及实际运作情况进行处理。

5.3 托管人对本中期报告中财务信息等内容的真实、准确和完整发表意见

中国光大银行股份有限公司依法对基金管理人编制的《诺德品质消费 6 个月持有期混合型证券投资基金 2023 年中期报告》进行了复核，认为报告中相关财务指标、净值表现、财务会计报告（注：财务会计报告中的“金融工具风险及管理”部分未在托管人复核范围内）、投资组合报告等内容真实、准确。

§ 6 半年度财务会计报告（未经审计）

6.1 资产负债表

会计主体：诺德品质消费 6 个月持有期混合型证券投资基金

报告截止日：2023 年 6 月 30 日

单位：人民币元

资产	附注号	本期末 2023 年 6 月 30 日	上年度末 2022 年 12 月 31 日
资产：			
银行存款	6.4.7.1	4,181,353.85	1,047,981.05
结算备付金		3,139,290.35	5,090,226.28
存出保证金		75,485.72	39,019.64
交易性金融资产	6.4.7.2	350,908,510.16	402,267,595.04
其中：股票投资		330,785,777.37	381,225,772.27
基金投资		-	-
债券投资		20,122,732.79	21,041,822.77
资产支持证券投资		-	-
贵金属投资		-	-
其他投资		-	-
衍生金融资产	6.4.7.3	-	-
买入返售金融资产	6.4.7.4	-	-
债权投资	6.4.7.5	-	-
其中：债券投资		-	-
资产支持证券投资		-	-
其他投资		-	-
其他债权投资	6.4.7.6	-	-
其他权益工具投资	6.4.7.7	-	-
应收清算款		300,804.15	-
应收股利		-	-
应收申购款		302,056.92	6,305.82
递延所得税资产		-	-

其他资产	6.4.7.8	-	-
资产总计		358,907,501.15	408,451,127.83
负债和净资产	附注号	本期末	上年度末
		2023年6月30日	2022年12月31日
负 债:			
短期借款		-	-
交易性金融负债		-	-
衍生金融负债	6.4.7.3	-	-
卖出回购金融资产款		-	-
应付清算款		-	-
应付赎回款		138,974.43	76,619.62
应付管理人报酬		442,509.28	518,071.95
应付托管费		73,751.56	86,345.34
应付销售服务费		-	-
应付投资顾问费		-	-
应交税费		-	-
应付利润		-	-
递延所得税负债		-	-
其他负债	6.4.7.9	360,928.21	241,863.47
负债合计		1,016,163.48	922,900.38
净资产:			
实收基金	6.4.7.10	521,157,795.89	554,863,084.44
其他综合收益	6.4.7.11	-	-
未分配利润	6.4.7.12	-163,266,458.22	-147,334,856.99
净资产合计		357,891,337.67	407,528,227.45
负债和净资产总计		358,907,501.15	408,451,127.83

注：报告截止日 2023 年 6 月 30 日，基金份额净值为 0.6867 元，基金份额总额 521,157,795.89 份。

6.2 利润表

会计主体：诺德品质消费 6 个月持有期混合型证券投资基金

本报告期：2023 年 1 月 1 日至 2023 年 6 月 30 日

单位：人民币元

项 目	附注号	本期	上年度可比期间
		2023 年 1 月 1 日至 2023 年 6 月 30 日	2022 年 1 月 1 日至 2022 年 6 月 30 日
一、营业总收入		-20,937,702.21	-105,730,081.12
1. 利息收入		24,751.70	114,964.72
其中：存款利息收入	6.4.7.13	24,751.70	114,964.72
债券利息收入		-	-
资产支持证券利息收入		-	-

买入返售金融资产收入		-	-
证券出借利息收入		-	-
其他利息收入		-	-
2. 投资收益（损失以“-”填列）		-33,722,323.31	-73,442,188.76
其中：股票投资收益	6.4.7.14	-37,461,686.70	-76,782,705.21
基金投资收益		-	-
债券投资收益	6.4.7.15	167,510.68	120,593.63
资产支持证券投资	6.4.7.16	-	-
贵金属投资收益	6.4.7.17	-	-
衍生工具收益	6.4.7.18	-	-
股利收益	6.4.7.19	3,571,852.71	3,219,922.82
以摊余成本计量的金融资产终止确认产生的收益		-	-
其他投资收益		-	-
3. 公允价值变动收益（损失以“-”号填列）	6.4.7.20	12,759,869.40	-32,402,857.08
4. 汇兑收益（损失以“-”号填列）		-	-
5. 其他收入（损失以“-”号填列）	6.4.7.21	-	-
减：二、营业总支出		3,522,582.82	4,302,183.96
1. 管理人报酬	6.4.10.2.1	2,935,133.72	3,594,861.36
2. 托管费	6.4.10.2.2	489,188.95	599,143.65
3. 销售服务费	6.4.10.2.3	-	-
4. 投资顾问费		-	-
5. 利息支出		-	-
其中：卖出回购金融资产支出		-	-
6. 信用减值损失	6.4.7.22	-	-
7. 税金及附加		-	-
8. 其他费用	6.4.7.23	98,260.15	108,178.95
三、利润总额（亏损总额以“-”号填列）		-24,460,285.03	-110,032,265.08
减：所得税费用		-	-
四、净利润（净亏损以“-”号填列）		-24,460,285.03	-110,032,265.08
五、其他综合收益的税后净额		-	-

六、综合收益总额		-24,460,285.03	-110,032,265.08
----------	--	----------------	-----------------

6.3 净资产（基金净值）变动表

会计主体：诺德品质消费 6 个月持有期混合型证券投资基金

本报告期：2023 年 1 月 1 日至 2023 年 6 月 30 日

单位：人民币元

项目	本期 2023 年 1 月 1 日至 2023 年 6 月 30 日			
	实收基金	其他综合收益	未分配利润	净资产合计
一、上期期末净资产(基金净值)	554,863,084.44	-	147,334,856.99	407,528,227.45
加：会计政策变更	-	-	-	-
前期差错更正	-	-	-	-
其他	-	-	-	-
二、本期期初净资产(基金净值)	554,863,084.44	-	147,334,856.99	407,528,227.45
三、本期增减变动额(减少以“-”号填列)	-33,705,288.55	-	-15,931,601.23	-49,636,889.78
(一)、综合收益总额	-	-	-24,460,285.03	-24,460,285.03
(二)、本期基金份额交易产生的基金净值变动数(净值减少以“-”号填列)	-33,705,288.55	-	8,528,683.80	-25,176,604.75
其中：1. 基金申购款	1,842,589.49	-	-523,666.68	1,318,922.81
2. 基金赎回款	-35,547,878.04	-	9,052,350.48	-26,495,527.56
(三)、本期向基金份额持有人分配利润产生的基金净值变动(净值减少以“-”号填列)	-	-	-	-
(四)、其他综合收益结转留存收益	-	-	-	-

四、本期期末净资产(基金净值)	521,157,795.89	-	- 163,266,458.22	357,891,337.67
项目	上年度可比期间 2022年1月1日至2022年6月30日			
	实收基金	其他综合收益	未分配利润	净资产合计
一、上期期末净资产(基金净值)	601,668,297.89	-	10,627,548.18	612,295,846.07
加：会计政策变更	-	-	-	-
前期差错更正	-	-	-	-
其他	-	-	-	-
二、本期期初净资产(基金净值)	601,668,297.89	-	10,627,548.18	612,295,846.07
三、本期增减变动额(减少以“-”号填列)	-20,411,302.02	-	- 105,903,633.64	-126,314,935.66
(一)、综合收益总额	-	-	- 110,032,265.08	-110,032,265.08
(二)、本期基金份额交易产生的基金净值变动数(净值减少以“-”号填列)	-20,411,302.02	-	4,128,631.44	-16,282,670.58
其中：1. 基金申购款	22,258,490.90	-	-3,163,108.15	19,095,382.75
2. 基金赎回款	-42,669,792.92	-	7,291,739.59	-35,378,053.33
(三)、本期向基金份额持有人分配利润产生的基金净值变动(净值减少以“-”号填列)	-	-	-	-
(四)、其他综合收益结转留存收益	-	-	-	-
四、本期期末净资产(基金净值)	581,256,995.87	-	-95,276,085.46	485,980,910.41

报表附注为财务报表的组成部分。

本报告 6.1 至 6.4 财务报表由下列负责人签署：

罗凯

基金管理人负责人

罗凯

主管会计工作负责人

高奇

会计机构负责人

6.4 报表附注

6.4.1 基金基本情况

诺德品质消费 6 个月持有期混合型证券投资基金(以下简称“本基金”)经中国证券监督管理委员会(以下简称“中国证监会”)证监许可[2020]2957 号《关于准予诺德品质消费 6 个月持有期混合型证券投资基金注册的批复》核准,由诺德基金管理有限公司依照《中华人民共和国证券投资基金法》和《诺德品质消费 6 个月持有期混合型证券投资基金基金合同》负责公开募集。本基金为契约型开放式基金,存续期限不定,首次设立募集不包括认购资金利息共募集人民币 959,954,024.44 元,业经普华永道中天会计师事务所(特殊普通合伙)普华永道中天验字(2021)第 0204 号验资报告予以验证。经向中国证监会备案,《诺德品质消费 6 个月持有期混合型证券投资基金基金合同》于 2021 年 2 月 10 日正式生效,基金合同生效日的基金份额总额为 960,337,596.38 份基金份额,其中认购资金利息折合 383,571.94 份基金份额。本基金的基金管理人为诺德基金管理有限公司,基金托管人为中国光大银行股份有限公司。

根据《中华人民共和国证券投资基金法》和《诺德品质消费 6 个月持有期混合型证券投资基金基金合同》的有关规定,本基金的投资范围为具有良好流动性的金融工具,包括国内依法发行上市的股票(包括中小板、创业板及其他经中国证监会核准、注册上市的股票)、内地与香港股票市场交易互联互通机制下允许买卖的香港联合交易所上市股票(以下简称“港股通标的股票”)、债券(国债、金融债、企业债、公司债、次级债、地方政府债、可交换债券、可转换债券、央行票据、中期票据、短期融资券、超短期融资券等)、债券回购、货币市场工具、资产支持证券、银行存款、同业存单、股指期货以及法律法规或中国证监会允许基金投资的其他金融工具(但须符合中国证监会的相关规定)。本基金的投资组合比例为:股票资产占基金资产的 60%-95%,其中投资于本基金定义的品质消费主题相关证券的比例不低于非现金基金资产的 80%;投资于港股通标的股票的比例不超过股票资产的 50%。每个交易日日终在扣除股指期货合约需缴纳的交易保证金后现金或者到期日在一年以内的政府债券不低于基金资产净值的 5%,其中,现金不包括结算备付金、存出保证金、应收申购款等。本基金的业绩比较基准为:本基金的业绩比较基准为:申银万国消费品指数收益率*70%+中债综合全价指数收益率*20%+恒生指数收益率*10%。

6.4.2 会计报表的编制基础

本基金的财务报表按照财政部于 2006 年 2 月 15 日及以后期间颁布的《企业会计准则—基本

准则》、各项具体会计准则、《资产管理产品相关会计处理规定》及其他相关规定(以下合称“企业会计准则”)、中国证监会颁布的《证券投资基金信息披露 XBRL 模板第 3 号<年度报告和中期报告>》、中国证券投资基金业协会(以下简称“中国基金业协会”)颁布的《证券投资基金会计核算业务指引》、《诺德品质消费 6 个月持有期混合型证券投资基金基金合同》和在财务报表附注 6.4.4 所列示的中国证监会、中国基金业协会发布的有关规定及允许的基金行业实务操作编制。

本财务报表以持续经营为基础编制。

6.4.3 遵循企业会计准则及其他有关规定的声明

本基金 2023 年 1 月 1 日起至 2023 年 6 月 30 日止期间财务报表符合企业会计准则的要求,真实、完整地反映了本基金 2023 年 6 月 30 日的财务状况以及 2023 年 1 月 1 日起至 2023 年 6 月 30 日止期间的经营成果和净资产变动情况等有关信息。

6.4.4 本报告期所采用的会计政策、会计估计与最近一期年度报告相一致的说明

本报告期会计报表所采用的会计政策、会计估计与上年度会计报表相一致。

6.4.5 会计政策和会计估计变更以及差错更正的说明

6.4.5.1 会计政策变更的说明

本基金本报告期未发生会计政策变更。

6.4.5.2 会计估计变更的说明

本基金本报告期未发生会计估计变更。

6.4.5.3 差错更正的说明

本基金在本报告期间无须说明的会计差错更正。

6.4.6 税项

根据财政部、国家税务总局财税[2002]128 号《关于开放式证券投资基金有关税收问题的通知》、财税[2008]1 号《关于企业所得税若干优惠政策的通知》、财税[2012]85 号《关于实施上市公司股息红利差别化个人所得税政策有关问题的通知》、财税[2015]101 号《关于上市公司股息红利差别化个人所得税政策有关问题的通知》、财税[2016]36 号《关于全面推开营业税改征增值税试点的通知》、财税[2016]46 号《关于进一步明确全面推开营改增试点金融业有关政策的通知》、财税[2016]70 号《关于金融机构同业往来等增值税政策的补充通知》、财税[2016]140 号《关于明确金融 房地产开发 教育辅助服务等增值税政策的通知》、财税[2017]2 号《关于资管产品增值税政策有关问题的补充通知》、财税[2017]56 号《关于资管产品增值税有关问题的通知》、财税[2017]90 号《关于租入固定资产进项税额抵扣等增值税政策的通知》及其他相关财税法规和实务操作,主要税项列示如下:

(1) 资管产品运营过程中发生的增值税应税行为，以资管产品管理人为增值税纳税人。资管产品管理人运营资管产品过程中发生的增值税应税行为，暂适用简易计税方法，按照 3% 的征收率缴纳增值税。

对证券投资基金管理人运用基金买卖股票、债券的转让收入免征增值税，对国债、地方政府债以及金融同业往来利息收入亦免征增值税。资管产品管理人运营资管产品提供的贷款服务，以产生的利息及利息性质的收入为销售额。

(2) 对基金从证券市场中取得的收入，包括买卖股票、债券的差价收入，股票的股息、红利收入，债券的利息收入及其他收入，暂不征收企业所得税。

(3) 对基金取得的企业债券利息收入，应由发行债券的企业在向基金支付利息时代扣代缴 20% 的个人所得税。对基金从上市公司取得的股息红利所得，持股期限在 1 个月以内(含 1 个月)的，其股息红利所得全额计入应纳税所得额；持股期限在 1 个月以上至 1 年(含 1 年)的，暂减按 50% 计入应纳税所得额；持股期限超过 1 年的，暂免征收个人所得税。对基金持有的上市公司限售股，解禁后取得的股息、红利收入，按照上述规定计算纳税，持股时间自解禁日起计算；解禁前取得的股息、红利收入继续暂减按 50% 计入应纳税所得额。上述所得统一适用 20% 的税率计征个人所得税。

对基金通过沪港通/深港通投资香港联交所上市 H 股取得的股息红利，H 股公司应向中国证券登记结算有限责任公司(以下简称“中国结算”)提出申请，由中国结算向 H 股公司提供内地个人投资者名册，H 股公司按照 20% 的税率代扣个人所得税。基金通过沪港通/深港通投资香港联交所上市的非 H 股取得的股息红利，由中国结算按照 20% 的税率代扣个人所得税。

(4) 基金卖出股票按 0.1% 的税率缴纳股票交易印花税，买入股票不征收股票交易印花税。

(5) 本基金的城市维护建设税、教育费附加和地方教育附加等税费按照实际缴纳增值税额的适用比例计算缴纳。

6.4.7 重要财务报表项目的说明

6.4.7.1 银行存款

单位：人民币元

项目	本期末 2023 年 6 月 30 日
活期存款	4,181,353.85
等于：本金	4,180,492.93
加：应计利息	860.92
减：坏账准备	-
定期存款	-
等于：本金	-

加：应计利息	-
减：坏账准备	-
其中：存款期限 1 个月以内	-
存款期限 1-3 个月	-
存款期限 3 个月以上	-
其他存款	-
等于：本金	-
加：应计利息	-
减：坏账准备	-
合计	4,181,353.85

6.4.7.2 交易性金融资产

单位：人民币元

项目	本期末 2023 年 6 月 30 日				
	成本	应计利息	公允价值	公允价值变动	
股票	373,981,591.11	-	330,785,777.37	- 43,195,813.74	
贵金属投资-金交所黄金合约	-	-	-	-	
债券	交易所市场	19,853,520.81	226,712.79	20,122,732.79	42,499.19
	银行间市场	-	-	-	-
	合计	19,853,520.81	226,712.79	20,122,732.79	42,499.19
资产支持证券	-	-	-	-	
基金	-	-	-	-	
其他	-	-	-	-	
合计	393,835,111.92	226,712.79	350,908,510.16	- 43,153,314.55	

6.4.7.3 衍生金融资产/负债

6.4.7.3.1 衍生金融资产/负债期末余额

本基金本报告期末未持有衍生金融资产/负债。

6.4.7.3.2 期末基金持有的期货合约情况

本基金本报告期末未持有期货合约。

6.4.7.3.3 期末基金持有的黄金衍生品情况

本基金本报告期末未持有黄金衍生品。

6.4.7.4 买入返售金融资产

6.4.7.4.1 各项买入返售金融资产期末余额

本基金本报告期末未持有买入返售金融资产。

6.4.7.4.2 期末买断式逆回购交易中取得的债券

本基金本报告期末未持有从买断式逆回购交易中取得的债券。

6.4.7.4.3 按预期信用损失一般模型计提减值准备的说明

无。

6.4.7.5 债权投资**6.4.7.5.1 债权投资情况**

不适用。

6.4.7.5.2 债权投资减值准备计提情况

不适用。

6.4.7.6 其他债权投资**6.4.7.6.1 其他债权投资情况**

不适用。

6.4.7.6.2 其他债权投资减值准备计提情况

不适用。

6.4.7.7 其他权益工具投资**6.4.7.7.1 其他权益工具投资情况**

不适用。

6.4.7.7.2 报告期末其他权益工具投资情况

不适用。

6.4.7.8 其他资产

本基金本报告期末未持有其他资产。

6.4.7.9 其他负债

单位：人民币元

项目	本期末 2023年6月30日
应付券商交易单元保证金	-
应付赎回费	-
应付证券出借违约金	-
应付交易费用	211,668.06
其中：交易所市场	211,668.06
银行间市场	-
应付利息	-
预提费用	149,260.15
合计	360,928.21

6.4.7.10 实收基金

金额单位：人民币元

项目	本期 2023 年 1 月 1 日至 2023 年 6 月 30 日	
	基金份额（份）	账面金额
上年度末	554,863,084.44	554,863,084.44
本期申购	1,842,589.49	1,842,589.49
本期赎回（以“-”号填列）	-35,547,878.04	-35,547,878.04
基金拆分/份额折算前	-	-
基金拆分/份额折算调整	-	-
本期申购	-	-
本期赎回（以“-”号填列）	-	-
本期末	521,157,795.89	521,157,795.89

注：申购含转换入份额；赎回含转换出份额。

6.4.7.11 其他综合收益

不适用。

6.4.7.12 未分配利润

单位：人民币元

项目	已实现部分	未实现部分	未分配利润合计
上年度末	-96,334,274.98	-51,000,582.01	-147,334,856.99
本期利润	-37,220,154.43	12,759,869.40	-24,460,285.03
本期基金份额交易产生的变动数	6,825,735.14	1,702,948.66	8,528,683.80
其中：基金申购款	-400,937.51	-122,729.17	-523,666.68
基金赎回款	7,226,672.65	1,825,677.83	9,052,350.48
本期已分配利润	-	-	-
本期末	-126,728,694.27	-36,537,763.95	-163,266,458.22

6.4.7.13 存款利息收入

单位：人民币元

项目	本期 2023 年 1 月 1 日至 2023 年 6 月 30 日	
	活期存款利息收入	13,854.08
定期存款利息收入	-	
其他存款利息收入	-	
结算备付金利息收入	10,333.84	
其他	563.78	
合计	24,751.70	

6.4.7.14 股票投资收益

6.4.7.14.1 股票投资收益项目构成

单位：人民币元

项目	本期
	2023年1月1日至2023年6月30日
股票投资收益——买卖股票差价收入	-37,461,686.70
股票投资收益——赎回差价收入	-
股票投资收益——申购差价收入	-
股票投资收益——证券出借差价收入	-
合计	-37,461,686.70

6.4.7.14.2 股票投资收益——买卖股票差价收入

单位：人民币元

项目	本期
	2023年1月1日至2023年6月30日
卖出股票成交总额	282,333,842.44
减：卖出股票成本总额	319,033,515.88
减：交易费用	762,013.26
买卖股票差价收入	-37,461,686.70

6.4.7.15 债券投资收益

6.4.7.15.1 债券投资收益项目构成

单位：人民币元

项目	本期
	2023年1月1日至2023年6月30日
债券投资收益——利息收入	179,568.69
债券投资收益——买卖债券（债转股及债券到期兑付）差价收入	-12,058.01
债券投资收益——赎回差价收入	-
债券投资收益——申购差价收入	-
合计	167,510.68

6.4.7.15.2 债券投资收益——买卖债券差价收入

单位：人民币元

项目	本期
	2023年1月1日至2023年6月30日
卖出债券（债转股及债券到期兑付）成交总额	30,435,883.90
减：卖出债券（债转股及债券到期兑付）成本总额	29,924,364.01
减：应计利息总额	523,577.90
减：交易费用	-
买卖债券差价收入	-12,058.01

6.4.7.15.3 债券投资收益——赎回差价收入

本基金本报告期内无债券投资收益-赎回差价收入。

6.4.7.15.4 债券投资收益——申购差价收入

本基金本报告期内无债券投资收益-申购差价收入。

6.4.7.16 资产支持证券投资收益**6.4.7.16.1 资产支持证券投资收益项目构成**

本基金本报告期内无资产支持证券投资收益。

6.4.7.16.2 资产支持证券投资收益——买卖资产支持证券差价收入

本基金本报告期内无资产支持证券投资收益-买卖资产支持证券差价收入。

6.4.7.16.3 资产支持证券投资收益——赎回差价收入

本基金本报告期内无资产支持证券投资收益-赎回差价收入。

6.4.7.16.4 资产支持证券投资收益——申购差价收入

无。

6.4.7.17 贵金属投资收益**6.4.7.17.1 贵金属投资收益项目构成**

本基金本报告期内无贵金属投资收益。

6.4.7.17.2 贵金属投资收益——买卖贵金属差价收入

本基金本报告期内无贵金属投资收益-买卖贵金属差价收入。

6.4.7.17.3 贵金属投资收益——赎回差价收入

本基金本报告期内无贵金属投资收益-赎回差价收入。

6.4.7.17.4 贵金属投资收益——申购差价收入

本基金本报告期内无贵金属投资收益-申购差价收入。

6.4.7.18 衍生工具收益**6.4.7.18.1 衍生工具收益——买卖权证差价收入**

本基金本报告期内无衍生工具收益-买卖权证差价收入。

6.4.7.18.2 衍生工具收益——其他投资收益

本基金本报告期内无衍生工具收益-其他投资收益。

6.4.7.19 股利收益

单位：人民币元

项目	本期 2023 年 1 月 1 日至 2023 年 6 月 30 日
----	---------------------------------------

股票投资产生的股利收益	3,571,852.71
其中：证券出借权益补偿收入	-
基金投资产生的股利收益	-
合计	3,571,852.71

6.4.7.20 公允价值变动收益

单位：人民币元

项目名称	本期
	2023年1月1日至2023年6月30日
1. 交易性金融资产	12,759,869.40
股票投资	12,694,103.40
债券投资	65,766.00
资产支持证券投资	-
基金投资	-
贵金属投资	-
其他	-
2. 衍生工具	-
权证投资	-
3. 其他	-
减：应税金融商品公允价值变动产生的预估增值税	-
合计	12,759,869.40

6.4.7.21 其他收入

本基金本报告期内无其他收入。

6.4.7.22 信用减值损失

本基金本报告期内未计提信用减值损失。

6.4.7.23 其他费用

单位：人民币元

项目	本期
	2023年1月1日至2023年6月30日
审计费用	29,752.78
信息披露费	59,507.37
证券出借违约金	-
账户维护费	9,000.00
合计	98,260.15

6.4.7.24 分部报告

不适用。

6.4.8 或有事项、资产负债表日后事项的说明

6.4.8.1 或有事项

截至资产负债表日，本基金并无须作披露的或有事项。

6.4.8.2 资产负债表日后事项

截至资产负债表日，本基金并无须作披露的资产负债表日后事项。

6.4.9 关联方关系

6.4.9.1 本报告期存在控制关系或其他重大利害关系的关联方发生变化的情况

本基金本报告期内未发生存在控制关系或其他重大利害关系的关联方发生变化的情况。

6.4.9.2 本报告期与基金发生关联交易的各关联方

关联方名称	与本基金的关系
诺德基金管理有限公司（“诺德基金”）	基金管理人、注册登记机构、基金销售机构
中国光大银行股份有限公司（“中国光大银行”）	基金托管人、基金代销机构
天府清源控股有限公司（“天府清源”）	基金管理人的股东
宜信惠民科技发展（北京）有限公司（“宜信惠民”）	基金管理人的股东

注：下述关联交易均在正常业务范围内按一般商业条款订立。

6.4.10 本报告期及上年度可比期间的关联方交易

6.4.10.1 通过关联方交易单元进行的交易

6.4.10.1.1 股票交易

本基金本报告期内及上年度可比期间无通过关联方交易单元进行的股票交易。

6.4.10.1.2 债券交易

本基金本报告期内及上年度可比期间无通过关联方交易单元进行的债券交易。

6.4.10.1.3 债券回购交易

本基金本报告期内及上年度可比期间无通过关联方交易单元进行的债券回购交易。

6.4.10.1.4 权证交易

本基金本报告期内及上年度可比期间无通过关联方交易单元进行的权证交易。

6.4.10.1.5 应支付关联方的佣金

本基金本报告期内及上年度可比期间无应支付关联方的佣金。

6.4.10.2 关联方报酬

6.4.10.2.1 基金管理费

单位：人民币元

项目	本期	上年度可比期间
----	----	---------

	2023 年 1 月 1 日至 2023 年 6 月 30 日	2022 年 1 月 1 日至 2022 年 6 月 30 日
当期发生的基金应支付的管理费	2,935,133.72	3,594,861.36
其中：支付销售机构的客户维护费	1,319,398.85	1,649,069.79

注：支付基金管理人诺德基金的管理人报酬按前一日基金资产净值 1.5% 的年费率计提，逐日累计至每月月底，按月支付。其计算公式为：

日管理人报酬 = 前一日基金资产净值 × 1.5% / 当年天数。

6.4.10.2.2 基金托管费

单位：人民币元

项目	本期 2023 年 1 月 1 日至 2023 年 6 月 30 日	上年度可比期间 2022 年 1 月 1 日至 2022 年 6 月 30 日
当期发生的基金应支付的托管费	489,188.95	599,143.65

注：支付基金托管人中国光大银行的托管费按前一日基金资产净值 0.25% 的年费率计提，逐日累计至每月月底，按月支付。其计算公式为：

日托管费 = 前一日基金资产净值 × 0.25% / 当年天数。

6.4.10.2.3 销售服务费

不适用。

6.4.10.3 与关联方进行银行间同业市场的债券(含回购)交易

本基金本报告期内及上年度可比期间未与关联方进行银行间同业市场的债券(含回购)交易。

6.4.10.4 报告期内转融通证券出借业务发生重大关联交易事项的说明

6.4.10.4.1 与关联方通过约定申报方式进行的适用固定期限费率的证券出借业务的情况

本基金本报告期内及上年度可比期间未与关联方通过约定申报方式进行的适用固定期限费率的证券出借业务。

6.4.10.4.2 与关联方通过约定申报方式进行的适用市场化期限费率的证券出借业务的情况

本基金本报告期内及上年度可比期间未与关联方通过约定申报方式进行的适用市场化期限费率的证券出借业务。

6.4.10.5 各关联方投资本基金的情况

6.4.10.5.1 报告期内基金管理人运用自有资金投资本基金的情况

报告期内及上年度可比期间基金管理人未运用自有资金投资本基金。

6.4.10.5.2 报告期末除基金管理人之外的其他关联方投资本基金的情况

本基金本报告期末及上年度末除基金管理人之外的其他关联方未投资本基金。

6.4.10.6 由关联方保管的银行存款余额及当期产生的利息收入

单位：人民币元

关联方名称	本期 2023年1月1日至2023年6月30日		上年度可比期间 2022年1月1日至2022年6月30日	
	期末余额	当期利息收入	期末余额	当期利息收入
中国光大银行	4,181,353.85	13,854.08	1,617,794.40	59,307.97

注：本基金的银行存款由基金托管人中国光大银行保管，按银行同业利率计息。

6.4.10.7 本基金在承销期内参与关联方承销证券的情况

本基金本报告期内及上年度可比期间未在承销期内参与关联方承销的证券。

6.4.10.8 其他关联交易事项的说明

本基金本报告期内及上年度可比期间无须作说明的其他关联交易事项。

6.4.11 利润分配情况

本基金本报告期内无利润分配。

6.4.12 期末（2023年6月30日）本基金持有的流通受限证券

6.4.12.1 因认购新发/增发证券而于期末持有的流通受限证券

金额单位：人民币元

6.4.12.1.1 受限证券类别：股票										
证券代码	证券名称	成功认购日	受限期	流通受限类型	认购价格	期末估值单价	数量（单位：股）	期末成本总额	期末估值总额	备注
001282	三联锻造	2023年5月15日	6个月	新股流通受限	27.93	33.03	105	2,932.65	3,468.15	-
001287	中电港	2023年3月30日	6个月	新股流通受限	11.88	21.02	342	4,062.96	7,188.84	-
001324	长青科技	2023年5月12日	6个月	新股流通受限	18.88	19.60	114	2,152.32	2,234.40	-
001328	登康口腔	2023年3月29日	6个月	新股流通受限	20.68	25.49	124	2,564.32	3,160.76	-
001367	海森药业	2023年3月30日	6个月	新股流通受限	44.48	39.48	55	2,446.40	2,171.40	-

		日									
001380	华纬科技	2023年 5月9日	6个月	新股流 通受限	28.84	30.78	170	4,902.80	5,232.60		-
300804	广康生化	2023年 6月15日	6个月	新股流 通受限	42.45	32.97	210	8,914.50	6,923.70		-
301170	锡南科技	2023年 6月16日	6个月	新股流 通受限	34.00	34.93	203	6,902.00	7,090.79		-
301202	朗威股份	2023年 6月28日	6个月	新股流 通受限	25.82	25.82	243	6,274.26	6,274.26		-
301202	朗威股份	2023年 6月28日	1个月 内 (含)	新股未 上市	25.82	25.82	2,179	56,261.78	56,261.78		-
301210	金杨股份	2023年 6月21日	6个月	新股流 通受限	57.88	49.17	206	11,923.28	10,129.02		-
301225	恒勃股份	2023年 6月8日	6个月	新股流 通受限	35.66	33.26	311	11,090.26	10,343.86		-
301232	飞沃科技	2023年 6月8日	6个月	新股流 通受限	72.50	58.42	148	10,730.00	8,646.16		-
301261	恒工精密	2023年 6月29日	6个月	新股流 通受限	36.90	36.90	172	6,346.80	6,346.80		-
301261	恒工精密	2023年 6月29日	1个月 内 (含)	新股未 上市	36.90	36.90	1,547	57,084.30	57,084.30		-
301262	海看股份	2023年 6月13日	6个月	新股流 通受限	30.22	25.50	439	13,266.58	11,194.50		-
301281	科源制药	2023年 3月28日	6个月	新股流 通受限	44.18	25.10	316	9,984.68	7,931.60		-
301291	明阳电气	2023年 6月21日	6个月	新股流 通受限	38.13	31.03	382	14,565.66	11,853.46		-
301293	三博脑科	2023年 4月25日	6个月	新股流 通受限	29.60	71.42	333	9,856.80	23,782.86		-
301305	朗坤环	2023年	6个月	新股流	25.25	19.69	502	12,675.50	9,884.38		-

	境	5月15日		通受限							
301307	美利信	2023年4月14日	6个月	新股流通受限	32.34	31.86	458	14,811.72	14,591.88		-
301320	豪江智能	2023年6月1日	6个月	新股流通受限	13.06	20.62	642	8,384.52	13,238.04		-
301325	曼恩斯特	2023年5月4日	6个月	新股流通受限	76.80	107.95	182	13,977.60	19,646.90		-
301332	德尔玛	2023年5月9日	6个月	新股流通受限	14.81	13.73	609	9,019.29	8,361.57		-
301337	亚华电子	2023年5月16日	6个月	新股流通受限	32.60	30.37	232	7,563.20	7,045.84		-
301355	南王科技	2023年6月2日	6个月	新股流通受限	17.55	16.75	521	9,143.55	8,726.75		-
301357	北方长龙	2023年4月11日	6个月	新股流通受限	50.00	48.39	159	7,950.00	7,694.01		-
301360	荣旗科技	2023年4月17日	6个月	新股流通受限	71.88	92.60	134	9,631.92	12,408.40		-
301376	致欧科技	2023年6月14日	6个月	新股流通受限	24.66	22.51	332	8,187.12	7,473.32		-
301383	天键股份	2023年5月31日	6个月	新股流通受限	46.16	35.72	348	16,063.68	12,430.56		-
301387	光大同创	2023年4月10日	6个月	新股流通受限	58.32	45.36	275	16,038.00	12,474.00		-
301397	溯联股份	2023年6月15日	6个月	新股流通受限	53.27	40.20	197	10,494.19	7,919.40		-
301399	英特科技	2023年5月16日	6个月	新股流通受限	43.99	51.57	273	12,009.27	14,078.61		-
301428	世纪恒通	2023年5月10日	6个月	新股流通受限	26.35	30.60	229	6,034.15	7,007.40		-

301429	森泰股份	2023年 4月10日	6个月	新股流 通受限	28.75	21.02	444	12,765.00	9,332.88	-
601061	中信金 属	2023年 3月30日	6个月	新股流 通受限	6.58	7.58	895	5,889.10	6,784.10	-
603137	恒尚节 能	2023年 4月10日	6个月	新股流 通受限	15.90	17.09	139	2,210.10	2,375.51	-
603172	万丰股 份	2023年 4月28日	6个月	新股流 通受限	14.58	16.13	122	1,778.76	1,967.86	-
688146	中船特 气	2023年 4月13日	6个月	新股流 通受限	36.15	38.13	398	14,387.70	15,175.74	-
688249	晶合集 成	2023年 4月24日	6个月	新股流 通受限	19.86	18.06	1,851	36,760.86	33,429.06	-
688334	西高院	2023年 6月9日	6个月	新股流 通受限	14.16	16.21	574	8,127.84	9,304.54	-
688352	颀中科 技	2023年 4月11日	6个月	新股流 通受限	12.10	12.07	1,023	12,378.30	12,347.61	-
688361	中科飞 测-U	2023年 5月12日	6个月	新股流 通受限	23.60	64.67	333	7,858.80	21,535.11	-
688429	时创能 源	2023年 6月20日	6个月	新股流 通受限	19.20	25.53	332	6,374.40	8,475.96	-
688433	华曙高 科	2023年 4月7日	6个月	新股流 通受限	26.66	31.50	328	8,744.48	10,332.00	-
688458	美芯晟	2023年 5月15日	6个月	新股流 通受限	75.00	90.76	144	10,800.00	13,069.44	-
688469	中芯集 成-U	2023年 4月28日	6个月	新股流 通受限	5.69	5.41	3,450	19,630.50	18,664.50	-
688472	阿特斯	2023年 6月2日	6个月	新股流 通受限	11.10	17.04	1,392	15,451.20	23,719.68	-
688479	友车科 技	2023年 5月4日	6个月	新股流 通受限	33.99	29.49	249	8,463.51	7,343.01	-

		日									
688484	南芯科技	2023年 3月28日	6个月	新股流 通受限	39.99	36.71	367	14,676.33	13,472.57		-
688507	索辰科技	2023年 4月10日	6个月	新股流 通受限	245.56	122.11	101	16,698.08	12,333.11		-
688543	国科军工	2023年 6月14日	6个月	新股流 通受限	43.67	53.05	222	9,694.74	11,777.10		-
688570	天玛智控	2023年 5月29日	6个月	新股流 通受限	30.26	25.33	346	10,469.96	8,764.18		-
688576	西山科技	2023年 5月30日	6个月	新股流 通受限	135.80	120.41	114	15,481.20	13,726.74		-
688581	安杰思	2023年 5月12日	6个月	新股流 通受限	125.80	118.03	89	11,196.20	10,504.67		-
688582	芯动联科	2023年 6月21日	6个月	新股流 通受限	26.74	40.68	375	10,027.50	15,255.00		-
688603	天承科技	2023年 6月30日	6个月	新股流 通受限	55.00	55.00	140	7,700.00	7,700.00		-
688603	天承科技	2023年 6月30日	1个月 内 (含)	新股未 上市	55.00	55.00	1,251	68,805.00	68,805.00		-
688620	安凯微	2023年 6月15日	6个月	新股流 通受限	10.68	12.34	981	10,477.08	12,105.54		-
688623	双元科技	2023年 5月31日	6个月	新股流 通受限	125.88	86.79	99	12,462.12	8,592.21		-
688629	华丰科技	2023年 6月16日	6个月	新股流 通受限	9.26	18.59	663	6,139.38	12,325.17		-
688631	莱斯信息	2023年 6月19日	6个月	新股流 通受限	25.28	29.87	233	5,890.24	6,959.71		-

注：1、根据《上海证券交易所科创板股票公开发行自律委员会促进科创板初期企业平稳发行行业倡导建议》，本基金获配的科创板股票如经抽签方式确定需要锁定的，锁定期限为自发行人股票上市之日起6个月。根据《上海证券交易所科创板上市公司股东以向特定机构投资者询价转让和配

售方式减持股份实施细则》，基金通过询价转让受让的股份，在受让后 6 个月内不得转让。

2、根据《深圳证券交易所创业板首次公开发行证券发行与承销业务实施细则》，发行人和主承销商可以采用摇号限售方式或比例限售方式，安排基金通过网下发行获配的部分创业板股票设置不低于 6 个月的限售期。

3、基金可使用以基金名义开设的股票账户，选择网上或者网下一种方式进行新股申购。其中基金参与网下申购获得的新股或作为战略投资者参与配售获得的新股，在新股上市后的约定期限内不能自由转让；基金参与网上申购获配的新股，从新股获配日至新股上市日之间不能自由转让。

6.4.12.2 期末持有的暂时停牌等流通受限股票

本报告期末本基金未持有暂时停牌等流通受限股票。

6.4.12.3 期末债券正回购交易中作为抵押的债券

6.4.12.3.1 银行间市场债券正回购

本基金本报告期末无从事银行间市场债券正回购交易形成的卖出回购证券款余额。

6.4.12.3.2 交易所市场债券正回购

本基金本报告期末无从事交易所市场债券正回购交易形成的卖出回购证券款余额。

6.4.12.4 期末参与转融通证券出借业务的证券

本基金本报告期末无参与转融通证券出借业务的证券。

6.4.13 金融工具风险及管理

6.4.13.1 风险管理政策和组织架构

本基金是一只混合型基金，属于风险较高、收益较高风险品种，其预期风险和预期收益低于股票型基金、高于债券型基金和货币市场基金。本基金投资的金融工具主要包括股票投资、债券投资及权证投资等。本基金在日常经营活动中面临的与这些金融工具相关的风险主要包括信用风险、流动性风险及市场风险。本基金的基金管理人从事风险管理的主要目标是在有效控制风险的前提下为基金份额持有人创造超越业绩比较基准的长期稳定回报。

本基金的基金管理人内部风险控制机制分为“决策系统”、“执行系统”和“监督系统”三个方面：(1)决策系统由股东会、董事会、公司经营层下设的投资决策委员会和风险管理委员会组成；(2)执行系统由公司各职能部门组成，承担公司日常经营管理、风险控制、基金投资运作活动和具体工作，负责将公司决策系统的各项决议付诸实施；(3)监督系统由监事会、董事会及其下设的审计委员会、督察长、合规稽核部、风险控制部组成。各自监督的内容和对象分别由公司章程及相应的专门制度加以明确规定。

本基金的基金管理人对于金融工具的风险管理方法主要是通过定性分析和定量分析的方法去

估测各种风险产生的可能损失。从定性分析的角度出发，判断风险损失的严重程度和出现同类风险损失的频度。而从定量分析的角度出发，根据本基金的投资目标，结合基金资产所运用金融工具特征通过特定的风险量化指标、模型，日常的量化报告，确定风险损失的限度和相应置信程度，及时可靠地对各种风险进行监督、检查和评估，并通过相应决策，将风险控制在可承受的范围内。

6.4.13.2 信用风险

信用风险是指基金在交易过程中因交易对手未履行合约责任，或者基金所投资证券之发行人出现违约、拒绝支付到期本息等情况，导致基金资产损失和收益变化的风险。

本基金的基金管理人在交易前对交易对手的资信状况进行了充分的评估。本基金的银行存款存放在本基金的托管人中国光大银行，因而与银行存款相关的信用风险不重大。本基金在交易所进行的交易均以中国证券登记结算有限责任公司为交易对手完成证券交收和款项清算，违约风险可能性很小。

本基金的基金管理人建立了信用风险管理流程，通过对投资品种信用等级评估来控制证券发行人的信用风险，且通过分散化投资以分散信用风险。

于 2023 年 06 月 30 日，本基金未持有除国债、央行票据和政策性金融债以外的债券（2022 年 12 月 31 日：同）。

6.4.13.2.1 按短期信用评级列示的债券投资

无。

6.4.13.2.2 按短期信用评级列示的资产支持证券投资

无。

6.4.13.2.3 按短期信用评级列示的同业存单投资

无。

6.4.13.2.4 按长期信用评级列示的债券投资

无。

6.4.13.2.5 按长期信用评级列示的资产支持证券投资

无。

6.4.13.2.6 按长期信用评级列示的同业存单投资

无。

6.4.13.3 流动性风险

流动性风险是指基金在履行与金融负债有关的义务时遇到资金短缺的风险。本基金的流动性风险一方面来自于基金份额持有人可随时要求赎回其持有的基金份额，另一方面来自于投资品种

所处的交易市场不活跃而带来的变现困难或因投资集中而无法在市场出现剧烈波动的情况下以合理的价格变现。

针对兑付赎回资金的流动性风险，本基金的基金管理人每日对本基金的申购赎回情况进行严密监控并预测流动性需求，保持基金投资组合中的可用现金头寸与之相匹配。本基金的基金管理人在基金合同中设计了巨额赎回条款，约定在非常情况下赎回申请的处理方式，控制因开放申购赎回模式带来的流动性风险，有效保障基金持有人利益。

针对投资品种变现的流动性风险，本基金的基金管理人通过独立的风险管理部门设定流动性比例要求，对流动性指标进行持续的监测和分析，包括组合持仓集中度指标、组合在短时间内变现能力的综合指标、组合中变现能力较差的投资品种比例以及流通受限制的投资品种比例等。本基金投资于一家公司发行的股票市值不超过基金资产净值的 10%，且本基金与由本基金的基金管理人管理的其他基金共同持有一家发行的证券不得超过该证券的 10%。本基金所持大部分证券在证券交易所上市，其余亦可在银行间同业市场交易，因此除附注 6.4.12 中列示的部分基金资产流通暂时受限制不能自由转让的情况外，其余均能以合理价格适时变现。此外，本基金可通过卖出回购金融资产方式借入短期资金应对流动性需求，其上限一般不超过基金持有的债券投资的公允价值。

于 2023 年 06 月 30 日，本基金所承担的全部金融负债的合同约定到期日均为一个月以内且不计息，可赎回基金份额净值(净资产)无固定到期日且不计息，因此账面余额即为未折现的合约到期现金流量。

6.4.13.3.1 金融资产和金融负债的到期期限分析

无。

6.4.13.3.2 报告期内本基金组合资产的流动性风险分析

本基金的基金管理人在基金运作过程中严格按照《公开募集证券投资基金运作管理办法》及《公开募集开放式证券投资基金流动性风险管理规定》等法规的要求对本基金组合资产的流动性风险进行管理，通过独立的风险管理部门对本基金的组合持仓集中度指标、流通受限制的投资品种比例以及组合在短时间内变现能力的综合指标等流动性指标进行持续的监测和分析。

本基金投资于一家公司发行的证券市值不超过基金资产净值的 10%，且本基金与由本基金的基金管理人管理的其他基金共同持有一家发行的证券不得超过该证券的 10%。本基金与由本基金的基金管理人管理的其他开放式基金共同持有一家上市公司发行的可流通股票不得超过该上市公司可流通股票的 15%，本基金与由本基金的基金管理人管理的全部投资组合持有一家上市公司发行的可流通股票，不得超过该上市公司可流通股票的 30%(完全按照有关指数构成比例进行证券投

资的开放式基金及中国证监会认定的特殊投资组合不受上述比例限制)。

本基金所持部分证券在证券交易所上市，其余亦可在银行间同业市场交易，部分基金资产流通暂时受限制不能自由转让的情况参见附注 6.4.12。此外，本基金可通过卖出回购金融资产方式借入短期资金应对流动性需求，其上限一般不超过基金持有的债券投资的公允价值。本基金主动投资于流动性受限资产的市值合计不得超过基金资产净值的 15%。

本基金的基金管理人每日对基金组合资产中 7 个工作日可变现资产的可变现价值进行审慎评估与测算，确保每日确认的净赎回申请不得超过 7 个工作日可变现资产的可变现价值。于本报告期末，本基金组合资产中经确认的当日净赎回金额不超过 7 个工作日可变现资产的账面价值。

同时，本基金的基金管理人通过合理分散逆回购交易的到期日与交易对手的集中度；按照穿透原则对交易对手的财务状况、偿付能力及杠杆水平等进行必要的尽职调查与严格的准入管理，以及对不同的交易对手实施交易额度管理并进行动态调整等措施严格管理本基金从事逆回购交易的流动性风险和交易对手风险。此外，本基金的基金管理人建立了逆回购交易质押品管理制度：根据质押品的资质确定质押率水平；持续监测质押品的风险状况与价值变动以确保质押品按公允价值计算足额；并在与私募类证券资管产品及中国证监会认定的其他主体为交易对手开展逆回购交易时，可接受质押品的资质要求与基金合同约定的投资范围保持一致。

6.4.13.4 市场风险

市场风险是指基金所持金融工具的公允价值或未来现金流量因所处市场各类价格因素的变动而发生波动的风险，包括利率风险、外汇风险和其他价格风险。

6.4.13.4.1 利率风险

利率风险是指金融工具的公允价值或现金流量受市场利率变动而发生波动的风险。利率敏感性金融工具均面临由于市场利率上升而导致公允价值下降的风险，其中浮动利率类金融工具还面临每个付息期间结束根据市场利率重新定价时对于未来现金流影响的风险。

本基金的基金管理人定期对本基金面临的利率敏感性缺口进行监控，并通过调整投资组合的久期等方法对上述利率风险进行管理。

本基金持有及承担的大部分金融资产和金融负债不计息，因此本基金的收入及经营活动的现金流量在很大程度上独立于市场利率变化。本基金持有的利率敏感性资产主要为银行存款、结算备付金、存出保证金、债券投资等。

6.4.13.4.1.1 利率风险敞口

单位：人民币元

本期末 2023 年 6 月	1 个月以内	1-3 个月	3 个月-1 年	1-5 年	5 年以上	不计息	合计

30 日							
资产							
银行存款	4,181,353.85	-	-	-	-	-	4,181,353.85
结算备付金	3,139,290.35	-	-	-	-	-	3,139,290.35
存出保证金	75,485.72	-	-	-	-	-	75,485.72
交易性金融资产	-	-20,122,732.79	-	-	-	-330,785,777.37	350,908,510.16
应收申购款	-	-	-	-	-	302,056.92	302,056.92
应收清算款	-	-	-	-	-	300,804.15	300,804.15
资产总计	7,396,129.92	-20,122,732.79	-	-	-	-331,388,638.44	358,907,501.15
负债							
应付赎回款	-	-	-	-	-	138,974.43	138,974.43
应付管理人报酬	-	-	-	-	-	442,509.28	442,509.28
应付托管费	-	-	-	-	-	73,751.56	73,751.56
其他负债	-	-	-	-	-	360,928.21	360,928.21
负债总计	-	-	-	-	-	1,016,163.48	1,016,163.48
利率敏感度缺口	7,396,129.92	-20,122,732.79	-	-	-	-330,372,474.96	357,891,337.67
上年度末 2022 年 12 月 31 日	1 个月以内	1-3 个月	3 个月-1 年	1-5 年	5 年以上	不计息	合计
资产							
银行存款	1,047,981.05	-	-	-	-	-	1,047,981.05
结算备付金	5,090,226.28	-	-	-	-	-	5,090,226.28
存出保证金	39,019.64	-	-	-	-	-	39,019.64
交易性金融资产	21,041,822.77	-	-	-	-	-381,225,772.27	402,267,595.04
应收申购款	-	-	-	-	-	6,305.82	6,305.82
资产总计	27,219,049.74	-	-	-	-	-381,232,078.09	408,451,127.83
负债							
应付赎回款	-	-	-	-	-	76,619.62	76,619.62
应付管理人报酬	-	-	-	-	-	518,071.95	518,071.95
应付托管费	-	-	-	-	-	86,345.34	86,345.34
其他负债	-	-	-	-	-	241,863.47	241,863.47
负债总计	-	-	-	-	-	922,900.38	922,900.38
利率敏感度缺口	27,219,049.74	-	-	-	-	-380,309,177.71	407,528,227.45

注：表中所示为本基金资产及负债的账面价值，并按照合约规定的利率重新定价日或到期日孰早者予以分类。

6.4.13.4.1.2 利率风险的敏感性分析

于 2023 年 6 月 30 日，本基金持有的交易性债券投资公允价值占基金资产净值的比例为 5.62%(2022 年 12 月 31 日：5.16%)，因此市场利率的变动对于本基金资产净值无重大影响(2022 年 12 月 31 日：同)。

6.4.13.4.2 外汇风险

外汇风险是指金融工具的公允价值或未来现金流量因外汇汇率变动而发生波动的风险。本基金的所有资产及负债以人民币计价，因此无重大外汇风险。

6.4.13.4.3 其他价格风险

其他价格风险是指基金所持金融工具的公允价值或未来现金流量因除市场利率和外汇汇率以外的市场价格因素变动而发生波动的风险。本基金主要投资于证券交易所上市或银行间同业市场交易的股票和债券，所面临的其他价格风险来源于单个证券发行主体自身经营情况或特殊事项的影响，也可能来源于证券市场整体波动的影响。

本基金的基金管理人在构建和管理投资组合的过程中，采用“自上而下”的策略，通过对宏观经济情况及政策的分析，结合证券市场运行情况，做出资产配置及组合构建的决定；通过对单个证券的定性分析及定量分析，选择符合基金合同约定范围的投资品种进行投资。本基金的基金管理人定期结合宏观及微观环境的变化，对投资策略、资产配置、投资组合进行修正，来主动应对可能发生的市场价格风险。

本基金通过投资组合的分散化降低其他价格风险。本基金投资组合中股票资产占基金资产的 60%-95%；其中投资于本基金定义的品质消费主题相关证券的比例不低于非现金基金资产的 80%；投资于港股通标的股票的比例不超过股票资产的 50%。每个交易日日终在扣除股指期货合约需缴纳的交易保证金后现金或者到期日在一年以内的政府债券不低于基金资产净值的 5%，其中，现金不包括结算备付金、存出保证金、应收申购款等。此外，本基金的基金管理人每日对本基金所持有的证券价格实施监控，定期运用多种定量方法对基金进行风险度量，包括 VaR(Value at Risk) 指标等来测试本基金面临的潜在价格风险，及时可靠地对风险进行跟踪和控制。

6.4.13.4.3.1 其他价格风险敞口

金额单位：人民币元

项目	本期末 2023 年 6 月 30 日		上年度末 2022 年 12 月 31 日	
	公允价值	占基金资产净值 比例 (%)	公允价值	占基金资产净值 比例 (%)
交易性金融资产—股票投资	330,785,777.37	92.43	381,225,772.27	93.55

交易性金融资产—基金投资	-	-	-	-
交易性金融资产—贵金属投资	-	-	-	-
衍生金融资产—权证投资	-	-	-	-
其他	-	-	-	-
合计	330,785,777.37	92.43	381,225,772.27	93.55

6.4.13.4.3.2 其他价格风险的敏感性分析

假设	除沪深 300 指数以外的其他市场变量保持不变		
分析	相关风险变量的变动	对资产负债表日基金资产净值的影响金额（单位：人民币元）	
		本期末（2023 年 6 月 30 日）	上年度末（2022 年 12 月 31 日）
	沪深 300 指数上升 5%	16,004,008.63	22,263,267.07
	沪深 300 指数下降 5%	-16,004,008.63	-22,263,267.07

6.4.14 公允价值

6.4.14.1 金融工具公允价值计量的方法

公允价值计量结果所属的层次，由对公允价值计量整体而言具有重要意义的输入值所属的最低层次决定：

第一层次：相同资产或负债在活跃市场上未经调整的报价。

第二层次：除第一层次输入值外相关资产或负债直接或间接可观察的输入值。

第三层次：相关资产或负债的不可观察输入值。

6.4.14.2 持续的以公允价值计量的金融工具

6.4.14.2.1 各层次金融工具的公允价值

单位：人民币元

公允价值计量结果所属的层次	本期末 2023 年 6 月 30 日	上年度末 2022 年 12 月 31 日
第一层次	329,979,299.07	381,225,772.27
第二层次	20,325,204.93	21,041,822.77

第三层次	604,006.16	-
合计	350,908,510.16	402,267,595.04

6.4.14.2.2 公允价值所属层次间的重大变动

本基金以导致各层次之间转换的事项发生日为确认各层次之间转换的时点。

对于证券交易所上市的股票和债券，若出现重大事项停牌、交易不活跃(包括涨跌停时的交易不活跃)、或属于非公开发行等情况，本基金不会于停牌日至交易恢复活跃日期间、交易不活跃期间及限售期间将相关股票和债券的公允价值列入第一层次；并根据估值调整中采用的不可观察输入值对于公允价值的影响程度，确定相关股票、债券的公允价值应属第二层次还是第三层次。

6.4.14.3 非持续的以公允价值计量的金融工具的说明

于 2023 年 06 月 30 日，本基金未持有非持续的以公允价值计量的金融资产(2022 年 6 月 30 日：同)。

6.4.14.4 不以公允价值计量的金融工具的相关说明

不以公允价值计量的金融资产和负债主要包括应收款项和其他金融负债，其账面价值与公允价值相差很小。

6.4.15 有助于理解和分析会计报表需要说明的其他事项

截至资产负债表日本基金无需要说明的其他重要事项。

§ 7 投资组合报告

7.1 期末基金资产组合情况

金额单位：人民币元

序号	项目	金额	占基金总资产的比例 (%)
1	权益投资	330,785,777.37	92.16
	其中：股票	330,785,777.37	92.16
2	基金投资	-	-
3	固定收益投资	20,122,732.79	5.61
	其中：债券	20,122,732.79	5.61
	资产支持证券	-	-
4	贵金属投资	-	-
5	金融衍生品投资	-	-
6	买入返售金融资产	-	-
	其中：买断式回购的买入返售金融资产	-	-

7	银行存款和结算备付金合计	7,320,644.20	2.04
8	其他各项资产	678,346.79	0.19
9	合计	358,907,501.15	100.00

7.2 报告期末按行业分类的股票投资组合

7.2.1 报告期末按行业分类的境内股票投资组合

金额单位：人民币元

代码	行业类别	公允价值（元）	占基金资产净值比例（%）
A	农、林、牧、渔业	-	-
B	采矿业	13,592,911.90	3.80
C	制造业	222,599,859.23	62.20
D	电力、热力、燃气及水生产和供应业	-	-
E	建筑业	2,375.51	0.00
F	批发和零售业	17,107,976.74	4.78
G	交通运输、仓储和邮政业	-	-
H	住宿和餐饮业	-	-
I	信息传输、软件和信息技术服务业	10,061,602.66	2.81
J	金融业	19,922,110.25	5.57
K	房地产业	-	-
L	租赁和商务服务业	15,720,544.81	4.39
M	科学研究和技术服务业	31,744,729.03	8.87
N	水利、环境和公共设施管理业	9,884.38	0.00
O	居民服务、修理和其他服务业	-	-
P	教育	-	-
Q	卫生和社会工作	23,782.86	0.01
R	文化、体育和娱乐业	-	-
S	综合	-	-
	合计	330,785,777.37	92.43

7.2.2 报告期末按行业分类的港股通投资股票投资组合

本基金本报告期末未持有港股通投资股票。

7.3 期末按公允价值占基金资产净值比例大小排序的所有股票投资明细

金额单位：人民币元

序号	股票代码	股票名称	数量（股）	公允价值（元）	占基金资产净值比例（%）
1	300979	华利集团	295,065	14,381,468.10	4.02
2	603899	晨光股份	319,244	14,251,052.16	3.98
3	002142	宁波银行	519,701	13,148,435.30	3.67

4	300573	兴齐眼药	54,464	11,644,403.20	3.25
5	002179	中航光电	245,598	11,137,869.30	3.11
6	000858	五粮液	65,849	10,770,920.93	3.01
7	000568	泸州老窖	50,599	10,604,032.43	2.96
8	002557	洽洽食品	248,321	10,317,737.55	2.88
9	600298	安琪酵母	274,774	9,949,566.54	2.78
10	300628	亿联网络	278,944	9,782,566.08	2.73
11	000963	华东医药	220,648	9,569,503.76	2.67
12	600285	羚锐制药	561,725	9,021,303.50	2.52
13	601888	中国中免	78,577	8,685,115.81	2.43
14	300014	亿纬锂能	142,043	8,593,601.50	2.40
15	688063	派能科技	42,921	8,509,088.25	2.38
16	603896	寿仙谷	191,695	8,492,088.50	2.37
17	300887	谱尼测试	211,704	8,379,244.32	2.34
18	603259	药明康德	130,567	8,135,629.77	2.27
19	300416	苏试试验	371,886	8,017,862.16	2.24
20	000906	浙商中拓	842,716	7,517,026.72	2.10
21	002920	德赛西威	47,684	7,429,644.04	2.08
22	002984	森麒麟	230,731	7,258,797.26	2.03
23	300759	康龙化成	188,158	7,202,688.24	2.01
24	600057	厦门象屿	808,670	7,035,429.00	1.97
25	603816	顾家家居	182,721	6,970,806.15	1.95
26	603979	金诚信	223,118	6,938,969.80	1.94
27	600901	江苏金租	1,640,115	6,773,674.95	1.89
28	603737	三棵树	103,419	6,765,670.98	1.89
29	000975	银泰黄金	568,713	6,653,942.10	1.86
30	603345	安井食品	44,504	6,533,187.20	1.83
31	002311	海大集团	139,183	6,519,331.72	1.82
32	688036	传音控股	40,529	5,957,763.00	1.66
33	002223	鱼跃医疗	157,622	5,672,815.78	1.59
34	000786	北新建材	225,769	5,533,598.19	1.55
35	600176	中国巨石	383,477	5,430,034.32	1.52
36	600570	恒生电子	120,888	5,354,129.52	1.50
37	002241	歌尔股份	289,400	5,136,850.00	1.44
38	300003	乐普医疗	224,486	5,075,628.46	1.42
39	002410	广联达	143,293	4,655,589.57	1.30
40	600426	华鲁恒升	86,326	2,644,165.38	0.74
41	002001	新和成	163,774	2,522,119.60	0.70
42	600486	扬农化工	28,711	2,509,915.62	0.70
43	002258	利尔化学	193,341	2,496,032.31	0.70
44	688603	天承科技	1,391	76,505.00	0.02
45	301261	恒工精密	1,719	63,431.10	0.02
46	301202	朗威股份	2,422	62,536.04	0.02

47	688249	晶合集成	1,851	33,429.06	0.01
48	301293	三博脑科	333	23,782.86	0.01
49	688472	阿特斯	1,392	23,719.68	0.01
50	688361	中科飞测-U	333	21,535.11	0.01
51	301325	曼恩斯特	182	19,646.90	0.01
52	688469	中芯集成-U	3,450	18,664.50	0.01
53	688582	芯动联科	375	15,255.00	0.00
54	688146	中船特气	398	15,175.74	0.00
55	301307	美利信	458	14,591.88	0.00
56	301399	英特科技	273	14,078.61	0.00
57	688576	西山科技	114	13,726.74	0.00
58	688484	南芯科技	367	13,472.57	0.00
59	301320	豪江智能	642	13,238.04	0.00
60	688458	美芯晟	144	13,069.44	0.00
61	301387	光大同创	275	12,474.00	0.00
62	301383	天键股份	348	12,430.56	0.00
63	301360	荣旗科技	134	12,408.40	0.00
64	688352	颀中科技	1,023	12,347.61	0.00
65	688507	索辰科技	101	12,333.11	0.00
66	688629	华丰科技	663	12,325.17	0.00
67	688620	安凯微	981	12,105.54	0.00
68	301291	明阳电气	382	11,853.46	0.00
69	688543	国科军工	222	11,777.10	0.00
70	301262	海看股份	439	11,194.50	0.00
71	688581	安杰思	89	10,504.67	0.00
72	301225	恒勃股份	311	10,343.86	0.00
73	688433	华曙高科	328	10,332.00	0.00
74	301210	金杨股份	206	10,129.02	0.00
75	301305	朗坤环境	502	9,884.38	0.00
76	301429	森泰股份	444	9,332.88	0.00
77	688334	西高院	574	9,304.54	0.00
78	688570	天玛智控	346	8,764.18	0.00
79	301355	南王科技	521	8,726.75	0.00
80	301232	飞沃科技	148	8,646.16	0.00
81	688623	双元科技	99	8,592.21	0.00
82	688429	时创能源	332	8,475.96	0.00
83	301332	德尔玛	609	8,361.57	0.00
84	301281	科源制药	316	7,931.60	0.00
85	301397	溯联股份	197	7,919.40	0.00
86	301357	北方长龙	159	7,694.01	0.00
87	301376	致欧科技	332	7,473.32	0.00
88	688479	友车科技	249	7,343.01	0.00
89	001287	中电港	342	7,188.84	0.00

90	301170	锡南科技	203	7,090.79	0.00
91	301337	亚华电子	232	7,045.84	0.00
92	301428	世纪恒通	229	7,007.40	0.00
93	688631	莱斯信息	233	6,959.71	0.00
94	300804	广康生化	210	6,923.70	0.00
95	601061	中信金属	895	6,784.10	0.00
96	001380	华纬科技	170	5,232.60	0.00
97	001282	三联锻造	105	3,468.15	0.00
98	001328	登康口腔	124	3,160.76	0.00
99	603137	恒尚节能	139	2,375.51	0.00
100	001324	长青科技	114	2,234.40	0.00
101	001367	海森药业	55	2,171.40	0.00
102	603172	万丰股份	122	1,967.86	0.00

7.4 报告期内股票投资组合的重大变动

7.4.1 累计买入金额超出期初基金资产净值 2%或前 20 名的股票明细

金额单位：人民币元

序号	股票代码	股票名称	本期累计买入金额	占期初基金资产净值比例 (%)
1	688063	派能科技	17,124,547.07	4.20
2	300887	谱尼测试	14,492,113.09	3.56
3	300628	亿联网络	13,765,053.70	3.38
4	688036	传音控股	11,515,686.71	2.83
5	600298	安琪酵母	9,289,058.00	2.28
6	603737	三棵树	9,177,693.00	2.25
7	600057	厦门象屿	7,986,334.00	1.96
8	603345	安井食品	7,980,096.76	1.96
9	000906	浙商中拓	7,960,375.00	1.95
10	002891	中宠股份	7,934,342.64	1.95
11	603979	金诚信	7,902,017.00	1.94
12	300014	亿纬锂能	7,872,299.00	1.93
13	300416	苏试试验	6,575,407.51	1.61
14	300759	康龙化成	6,571,234.00	1.61
15	600809	山西汾酒	6,519,179.00	1.60
16	600176	中国巨石	6,516,421.00	1.60
17	000858	五粮液	6,261,370.00	1.54
18	002920	德赛西威	6,172,826.00	1.51
19	600872	中炬高新	5,986,092.00	1.47
20	002241	歌尔股份	5,863,222.00	1.44

注：“买入金额”按买入成交金额（成交单价乘以成交数量）填列，不考虑相关交易费用。

7.4.2 累计卖出金额超出期初基金资产净值 2%或前 20 名的股票明细

金额单位：人民币元

序号	股票代码	股票名称	本期累计卖出金额	占期初基金资产净值比例 (%)
----	------	------	----------	-----------------

	码			
1	688036	传音控股	12,998,020.68	3.19
2	600809	山西汾酒	12,492,064.55	3.07
3	601899	紫金矿业	11,837,908.15	2.90
4	300782	卓胜微	11,205,671.15	2.75
5	600201	生物股份	11,202,265.71	2.75
6	603369	今世缘	10,325,779.18	2.53
7	300750	宁德时代	10,282,890.84	2.52
8	601058	赛轮轮胎	9,798,418.56	2.40
9	002709	天赐材料	9,517,972.48	2.34
10	600702	舍得酒业	8,811,737.81	2.16
11	601888	中国中免	8,481,166.57	2.08
12	300416	苏试试验	7,657,779.59	1.88
13	002891	中宠股份	7,371,389.99	1.81
14	002241	歌尔股份	7,165,376.04	1.76
15	603259	药明康德	6,763,049.86	1.66
16	300759	康龙化成	6,691,481.73	1.64
17	000799	酒鬼酒	6,622,264.82	1.62
18	300014	亿纬锂能	6,523,730.04	1.60
19	300887	谱尼测试	6,435,166.72	1.58
20	300432	富临精工	6,297,671.93	1.55

注：“卖出金额”按卖出成交金额（成交单价乘以成交数量）填列，不考虑相关交易费用。

7.4.3 买入股票的成本总额及卖出股票的收入总额

单位：人民币元

买入股票成本（成交）总额	255,899,417.58
卖出股票收入（成交）总额	282,333,842.44

注：“买入股票成本”、“卖出股票收入”均按买卖成交金额（成交单价乘以成交数量）填列，不考虑相关交易费用。

7.5 期末按债券品种分类的债券投资组合

金额单位：人民币元

序号	债券品种	公允价值	占基金资产净值比例（%）
1	国家债券	20,122,732.79	5.62
2	央行票据	-	-
3	金融债券	-	-
	其中：政策性金融债	-	-
4	企业债券	-	-
5	企业短期融资券	-	-
6	中期票据	-	-
7	可转债（可交换债）	-	-
8	同业存单	-	-
9	其他	-	-

10	合计	20,122,732.79	5.62
----	----	---------------	------

7.6 期末按公允价值占基金资产净值比例大小排序的前五名债券投资明细

金额单位：人民币元

序号	债券代码	债券名称	数量 (张)	公允价值	占基金资产净值比例 (%)
1	019688	22 国债 23	199,000	20,122,732.79	5.62

7.7 期末按公允价值占基金资产净值比例大小排序的所有资产支持证券投资明细

本基金本报告期末未持有资产支持证券。

7.8 报告期末按公允价值占基金资产净值比例大小排序的前五名贵金属投资明细

本基金本报告期末未持有贵金属。

7.9 期末按公允价值占基金资产净值比例大小排序的前五名权证投资明细

本基金本报告期末未持有权证。

7.10 本基金投资股指期货的投资政策

本基金本报告期末未持有股指期货。

7.11 报告期末本基金投资的国债期货交易情况说明

7.11.1 本期国债期货投资政策

本基金本报告期末未持有国债期货。

7.11.2 本期国债期货投资评价

本基金本报告期末未持有国债期货。

7.12 投资组合报告附注

7.12.1 基金投资的前十名证券的发行主体本期是否出现被监管部门立案调查，或在报告编制日前一年内受到公开谴责、处罚的情形

本基金本报告期末按公允价值占基金资产净值比例投资的前十名证券发行主体中，宁波银行（002142）的发行主体宁波银行股份有限公司（以下简称“宁波银行”）存在被监管公开处罚的情形。

1、宁波银行（002142）

根据 2023 年 1 月 9 日的行政处罚决定，宁波银行因违规开展异地互联网贷款业务、互联网贷款业务整改不到位、资信见证业务开展不审慎、资信见证业务整改不到位、贷款“三查”不尽职、新产品管理不严格等问题，被中国银行保险监督管理委员会宁波监管局罚款人民币 220 万元。

根据 2022 年 9 月 8 日的行政处罚决定，宁波银行因柜面业务内控管理不到位，被中国银行保险监督管理委员会宁波监管局罚款人民币 25 万元。

对宁波银行（002142）投资决策程序的说明：

本基金管理人长期跟踪研究该股票,我们认为,该处罚事项未对上述机构的长期企业经营和投资价值产生实质性影响。我们对该证券的投资严格执行内部投资决策流程,符合法律法规和公司制度的规定。

除上述情况外,本报告期内基金投资的前十名证券的发行主体无被监管部门立案调查的情况,无在报告编制日前一年内受到公开谴责、处罚的情况。

7.12.2 基金投资的前十名股票是否超出基金合同规定的备选股票库

本基金本报告期内投资的前十名股票中,不存在投资于超出基金合同规定备选股票库之外的股票。

7.12.3 期末其他各项资产构成

单位:人民币元

序号	名称	金额
1	存出保证金	75,485.72
2	应收清算款	300,804.15
3	应收股利	-
4	应收利息	-
5	应收申购款	302,056.92
6	其他应收款	-
7	待摊费用	-
8	其他	-
9	合计	678,346.79

7.12.4 期末持有的处于转股期的可转换债券明细

本基金本报告期末未持有处于转股期的可转换债券。

7.12.5 期末前十名股票中存在流通受限情况的说明

本基金本报告期末前十名股票未存在流通受限的股票投资。

7.12.6 投资组合报告附注的其他文字描述部分

由于四舍五入的原因,分项之和与合计项之间可能存在尾差。

§ 8 基金份额持有人信息

8.1 期末基金份额持有人户数及持有人结构

份额单位:份

持有人户数 (户)	户均持有的 基金份额	持有人结构			
		机构投资者		个人投资者	
		持有份额	占总份额比例 (%)	持有份额	占总份额比例 (%)
9,251	56,335.29	17,295,529.43	3.32	503,862,266.46	96.68

8.2 期末基金管理人的从业人员持有本基金的情况

项目	持有份额总数（份）	占基金总份额比例（%）
基金管理人所有从业人员持有本基金	280,193.33	0.05

8.3 期末基金管理人的从业人员持有本开放式基金份额总量区间情况

项目	持有基金份额总量的数量区间（万份）
本公司高级管理人员、基金投资和研 究部门负责人持有本开放式基金	10~50
本基金基金经理持有本开放式基金	0

§ 9 开放式基金份额变动

单位：份

基金合同生效日（2021年2月10日） 基金份额总额	960,337,596.38
本报告期期初基金份额总额	554,863,084.44
本报告期基金总申购份额	1,842,589.49
减：本报告期基金总赎回份额	35,547,878.04
本报告期基金拆分变动份额	-
本报告期末基金份额总额	521,157,795.89

注：总申购份额包含转换入份额；总赎回份额含转换出份额。

§ 10 重大事件揭示**10.1 基金份额持有人大会决议**

本报告期内无基金份额持有人大会决议。

10.2 基金管理人、基金托管人的专门基金托管部门的重大人事变动

(1) 本报告期内，基金管理人无重大人事变动。

(2) 本报告期内，基金托管人的专门基金托管部门无重大人事变动。

10.3 涉及基金管理人、基金财产、基金托管业务的诉讼

本报告期内无涉及本基金管理人、基金财产、基金托管业务的诉讼事项。

10.4 基金投资策略的改变

本报告期内基金的投资组合策略没有重大改变。

10.5 为基金进行审计的会计师事务所情况

本报告期内为基金进行审计的会计师事务所未发生变更。

10.6 管理人、托管人及其高级管理人员受稽查或处罚等情况

10.6.1 管理人及其高级管理人员受稽查或处罚等情况

本基金的基金管理人及其高级管理人员未有受到监管部门稽查或处罚的情形。

10.6.2 托管人及其高级管理人员受稽查或处罚等情况

本基金的基金托管人涉及托管业务机构及其高级管理人员未有受到监管部门稽查或处罚的情形。

10.7 基金租用证券公司交易单元的有关情况

10.7.1 基金租用证券公司交易单元进行股票投资及佣金支付情况

金额单位：人民币元

券商名称	交易单元数量	股票交易		应支付该券商的佣金		备注
		成交金额	占当期股票成交总额的比例 (%)	佣金	占当期佣金总量的比例 (%)	
兴业证券	1	192,065,224.86	36.10	178,870.36	40.86	-
华鑫证券	2	97,897,954.84	18.40	71,594.21	16.35	-
天风证券	1	89,594,552.06	16.84	65,518.51	14.97	-
民生证券	2	45,478,726.14	8.55	33,257.67	7.60	-
广发证券	1	40,576,237.74	7.63	37,789.58	8.63	-
海通证券	1	29,086,081.11	5.47	21,270.90	4.86	-
甬兴证券	2	26,613,077.74	5.00	19,461.93	4.45	-
太平洋证券	1	10,777,838.71	2.03	10,037.12	2.29	-
渤海证券	2	-	-	-	-	-
财达证券	2	-	-	-	-	-
大同证券	2	-	-	-	-	-
东北证券	2	-	-	-	-	-
东海证券	2	-	-	-	-	-
国都证券	1	-	-	-	-	-
国泰君安	1	-	-	-	-	-
华西证券	2	-	-	-	-	-
平安证券	2	-	-	-	-	-
上海证券	2	-	-	-	-	-
万联证券	2	-	-	-	-	-

银河证券	2	-	-	-	-	-
中国国际金融股份有限公司	2	-	-	-	-	-
中信建投	2	-	-	-	-	-
中邮证券	1	-	-	-	-	-

注：根据中国证监会的有关规定，基金管理人在比较了多家证券经营机构的财务状况、经营状况、研究水平后，向多家证券公司租用了基金交易单元。

1、基金专用交易单元的选择标准如下：

- (1) 公司财务状况良好、经营行为稳健规范，内控制度健全、在业内有良好的声誉；
- (2) 具备基金运作所需的高效、安全的通讯条件，交易设施满足基金进行证券交易的需
要；
- (3) 具有较强的研究能力，能及时、全面、定期提供质量较高的宏观、行业、公司和证券市场研究报告，并能根据基金投资的特殊要求，提供专门的研究报告；

2、基金专用交易单元的选择程序如下：

- (1) 基金管理人根据上述标准考察后，确定选用交易单元的证券经营机构；
- (2) 基金管理人和被选中的证券经营机构签订交易单元租用协议。

3、报告期内租用证券公司交易单元的变更情况：

本报告期内基金管理人新租交易单元：无。退租交易单元：无。

10.7.2 基金租用证券公司交易单元进行其他证券投资的情况

金额单位：人民币元

券商名称	债券交易		债券回购交易		权证交易	
	成交金额	占当期债券成交总额的比例(%)	成交金额	占当期债券回购成交总额的比例(%)	成交金额	占当期权证成交总额的比例(%)
兴业证券	-	-	-	-	-	-
华鑫证券	22,737,380.00	60.28	-	-	-	-
天风证券	8,696,173.51	23.06	-	-	-	-
民生证券	598,437.00	1.59	-	-	-	-
广发证券	-	-	-	-	-	-

海通证 券	2,293,975. 00	6.08	-	-	-	-
甬兴证 券	-	-	-	-	-	-
太平洋 证券	3,393,021. 00	9.00	-	-	-	-
渤海证 券	-	-	-	-	-	-
财达证 券	-	-	-	-	-	-
大同证 券	-	-	-	-	-	-
东北证 券	-	-	-	-	-	-
东海证 券	-	-	-	-	-	-
国都证 券	-	-	-	-	-	-
国泰君 安	-	-	-	-	-	-
华西证 券	-	-	-	-	-	-
平安证 券	-	-	-	-	-	-
上海证 券	-	-	-	-	-	-
万联证 券	-	-	-	-	-	-
银河证 券	-	-	-	-	-	-
中国国 际金融 股份有 限公司	-	-	-	-	-	-
中信建 投	-	-	-	-	-	-
中邮证 券	-	-	-	-	-	-

10.8 其他重大事件

序号	公告事项	法定披露方式	法定披露日期
1	诺德品质消费 6 个月持有期混合型证券投资基金 2022 年第 4 季度报告	指定互联网网站	2023 年 1 月 20 日
2	诺德基金管理有限公司旗下部分基金 2022 年第 4 季度报告提示性公告	四大报、指定互联网网站	2023 年 1 月 20 日

3	诺德基金管理有限公司关于旗下部分基金 2023 年非港股通交易日暂停申购、赎回等业务的公告	四大报、指定互联网网站	2023 年 2 月 1 日
4	诺德基金管理有限公司关于旗下部分基金 2023 年非港股通交易日暂停申购、赎回等业务的公告	四大报、指定互联网网站	2023 年 3 月 25 日
5	诺德品质消费 6 个月持有期混合型证券投资基金 2022 年年度报告	指定互联网网站	2023 年 3 月 31 日
6	诺德基金管理有限公司旗下部分基金 2022 年年度报告提示性公告	四大报、指定互联网网站	2023 年 3 月 31 日
7	诺德基金管理有限公司关于旗下部分基金参加上海长量基金销售有限公司申购（含定期定额投资）业务费率优惠活动的公告	四大报、指定互联网网站	2023 年 4 月 14 日
8	诺德品质消费 6 个月持有期混合型证券投资基金 2023 年第 1 季度报告	指定互联网网站	2023 年 4 月 22 日
9	诺德基金管理有限公司旗下部分基金 2023 年第 1 季度报告提示性公告	四大报、指定互联网网站	2023 年 4 月 22 日
10	诺德基金管理有限公司关于旗下部分基金参加上海攀赢基金销售有限公司申购（含定期定额投资）业务费率优惠活动的公告	四大报、指定互联网网站	2023 年 4 月 27 日

注：指定互联网网站包括基金管理人网站、中国证监会基金电子披露网站。

§ 11 影响投资者决策的其他重要信息

11.1 报告期内单一投资者持有基金份额比例达到或超过 20%的情况

本基金本报告期内无单一投资者持有基金份额比例达到或超过 20%的情况。

11.2 影响投资者决策的其他重要信息

无。

§ 12 备查文件目录

12.1 备查文件目录

- 1、中国证监会批准本基金发行及募集的文件。
- 2、《诺德品质消费 6 个月持有期混合型证券投资基金基金合同》。
- 3、《诺德品质消费 6 个月持有期混合型证券投资基金托管协议》。
- 4、诺德基金管理有限公司批准成立文件、营业执照、公司章程。
- 5、诺德品质消费 6 个月持有期混合型证券投资基金 2023 年中期报告原文。
- 6、诺德基金管理有限公司董事会决议。

12.2 存放地点

基金管理人和/或基金托管人住所，并登载于基金管理人网站：<http://www.nuodefund.com>。

12.3 查阅方式

投资者可在营业时间至基金管理人办公场所免费查阅或登录基金管理人网站查阅。

投资者对本报告如有疑问，可咨询本基金管理人诺德基金管理有限公司，咨询电话 400-888-0009、(021)68604888，或发电子邮件，E-mail:service@nuodefund.com。

诺德基金管理有限公司

2023 年 8 月 31 日