

申万菱信碳中和智选混合型发起式证券投资基金

2023 年中期报告

2023 年 6 月 30 日

基金管理人：申万菱信基金管理有限公司

基金托管人：杭州银行股份有限公司

报告送出日期：二〇二三年八月三十一日

1 重要提示及目录

1.1 重要提示

基金管理人的董事会、董事保证本报告所载资料不存在虚假记载、误导性陈述或重大遗漏，并对其内容的真实性、准确性和完整性承担个别及连带的法律责任。本中期报告已经三分之二以上独立董事签字同意，并由董事长签发。

基金托管人杭州银行股份有限公司根据本基金合同规定，于 2023 年 8 月 29 日复核了本报告中的财务指标、净值表现、利润分配情况、财务会计报告、投资组合报告等内容，保证复核内容不存在虚假记载、误导性陈述或者重大遗漏。

基金管理人承诺以诚实信用、勤勉尽责的原则管理和运用基金资产，但不保证基金一定盈利。

基金的过往业绩并不代表其未来表现。投资有风险，投资者在作出投资决策前应仔细阅读本基金的招募说明书及其更新。

本报告中财务资料未经审计。

本报告期自 2023 年 1 月 1 日起至 6 月 30 日止。

1.2 目录

1 重要提示及目录	2
1.1 重要提示.....	2
2 基金简介	5
2.1 基金基本情况.....	5
2.2 基金产品说明.....	5
2.3 基金管理人和基金托管人.....	5
2.4 信息披露方式.....	6
2.5 其他相关资料.....	6
3 主要财务指标和基金净值表现	6
3.1 主要会计数据和财务指标.....	6
3.2 基金净值表现.....	7
4 管理人报告	9
4.1 基金管理人及基金经理情况.....	9
4.2 管理人对报告期内本基金运作遵规守信情况的说明.....	11
4.3 管理人对报告期内公平交易情况的专项说明.....	11
4.4 管理人对报告期内基金的投资策略和业绩表现的说明.....	12
4.5 管理人对宏观经济、证券市场及行业走势的简要展望.....	13
4.6 管理人对报告期内基金估值程序等事项的说明.....	13
4.7 管理人对报告期内基金利润分配情况的说明.....	13
5 托管人报告	14
5.1 报告期内本基金托管人遵规守信情况声明.....	14
5.2 托管人对报告期内本基金投资运作遵规守信、净值计算、利润分配等情况的说明.....	14
5.3 托管人对本中期报告中财务信息等内容的真实、准确和完整发表意见.....	14
6 半年度财务会计报告（未经审计）	14
6.1 资产负债表.....	14
6.2 利润表.....	15
6.3 净资产（基金净值）变动表.....	17
6.4 报表附注.....	18
7 投资组合报告	39
7.1 期末基金资产组合情况.....	39
7.2 报告期末按行业分类的股票投资组合.....	39
7.3 期末按公允价值占基金资产净值比例大小排序的所有股票投资明细.....	40
7.4 报告期内股票投资组合的重大变动.....	43
7.5 期末按债券品种分类的债券投资组合.....	44
7.6 期末按公允价值占基金资产净值比例大小排序的前五名债券投资明细.....	45
7.7 期末按公允价值占基金资产净值比例大小排序的所有资产支持证券投资明细.....	45
7.8 报告期末按公允价值占基金资产净值比例大小排序的前五名贵金属投资明细.....	45
7.9 期末按公允价值占基金资产净值比例大小排序的前五名权证投资明细.....	45
7.10 本基金投资股指期货的投资政策.....	45
7.11 报告期末本基金投资的国债期货交易情况说明.....	45
7.12 投资组合报告附注.....	45
8 基金份额持有人信息	46
8.1 期末基金份额持有人户数及持有人结构.....	46
8.2 期末基金管理人的从业人员持有本基金的情况.....	47

8.3 期末基金管理人的从业人员持有本开放式基金份额总量区间的情况	47
8.4 发起式基金发起资金持有份额情况	47
9 开放式基金份额变动	48
10 重大事件揭示	48
10.1 基金份额持有人大会决议	48
10.2 基金管理人、基金托管人的专门基金托管部门的重大人事变动	48
10.3 涉及基金管理人、基金财产、基金托管业务的诉讼	48
10.4 基金投资策略的改变	48
10.5 本报告期持有的基金发生的重大影响事件	48
10.6 为基金进行审计的会计师事务所情况	49
10.7 管理人、托管人及其高级管理人员受稽查或处罚等情况	49
10.8 基金租用证券公司交易单元的有关情况	49
10.9 其他重大事件	49
11 影响投资者决策的其他重要信息	50
12 备查文件目录	50
12.1 备查文件目录	50
12.2 存放地点	50
12.3 查阅方式	50

2 基金简介

2.1 基金基本情况

基金名称	申万菱信碳中和智选混合型发起式证券投资基金	
基金简称	申万菱信碳中和智选混合型发起式	
基金主代码	016101	
交易代码	016101	
基金运作方式	契约性开放式	
基金合同生效日	2022 年 8 月 2 日	
基金管理人	申万菱信基金管理有限公司	
基金托管人	杭州银行股份有限公司	
报告期末基金份额总额	22,255,259.23 份	
基金合同存续期	不定期	
下属分级基金的基金简称	申万菱信碳中和智选混合型发起式 A	申万菱信碳中和智选混合型发起式 C
下属分级基金的交易代码	016101	016102
报告期末下属分级基金的份额总额	15,660,998.89 份	6,594,260.34 份

2.2 基金产品说明

投资目标	本基金在严格控制风险的前提下，通过积极主动的资产配置，充分挖掘和利用市场中潜在的投资机会，重点投资于碳中和主题相关上市公司，力求为基金份额持有人获取超过业绩比较基准的收益。
投资策略	本基金在严格控制风险的前提下，通过积极主动的资产配置，充分挖掘和利用市场中潜在的投资机会，重点投资于碳中和主题相关上市公司，力求为基金份额持有人获取超过业绩比较基准的收益。
业绩比较基准	中证内地低碳经济主题指数收益率×70%+恒生指数收益率×10%+中债综合全价指数收益率×20%
风险收益特征	本基金为混合型基金，其预期风险和预期收益水平高于货币市场基金、债券型基金，低于股票型基金。本基金如投资于港股通标的股票，需承担港股通机制下因投资环境、投资标的、市场制度以及交易规则等差异带来的特有风险。

2.3 基金管理人和基金托管人

项目		基金管理人	基金托管人
名称		申万菱信基金管理有限公司	杭州银行股份有限公司
信息披露 负责人	姓名	王菲萍	曲中雯
	联系电话	021-23261188	0571-86475538
	电子邮箱	service@swsmu.com	quzhongwen@hzbank.com.cn

客户服务电话	4008808588	95398
传真	021-23261199	0571-86475525
注册地址	上海市中山南路100号11层	杭州市下城区庆春路46号
办公地址	上海市中山南路100号11层	杭州市庆春路46号杭州银行大厦13楼资产托管部
邮政编码	200010	310003
法定代表人	陈晓升	宋剑斌

2.4 信息披露方式

本基金选定的信息披露报纸名称	《证券时报》
登载基金中期报告正文的管理人互联网网址	www.swsmu.com
基金中期报告备置地点	申万菱信基金管理有限公司 杭州银行股份有限公司

2.5 其他相关资料

项目	名称	办公地址
注册登记机构	申万菱信基金管理有限公司	上海市中山南路 100 号 10、11 层

3 主要财务指标和基金净值表现

3.1 主要会计数据和财务指标

金额单位：人民币元

3.1.1 期间数据和指标	报告期（2023年1月1日至2023年6月30日）	
	申万菱信碳中和智选混合型发起式 A	申万菱信碳中和智选混合型发起式 C
本期已实现收益	-1,705,445.11	-759,666.11
本期利润	-900,105.78	-394,554.68
加权平均基金份额本期利润	-0.0555	-0.0552
本期加权平均净值利润率	-7.08%	-7.06%
本期基金份额净值增长率	-7.07%	-7.27%
3.1.2 期末数据和指标	报告期末(2023年6月30日)	
	申万菱信碳中和智选混合型发起式 A	申万菱信碳中和智选混合型发起式 C
期末可供分配利润	-4,064,563.33	-1,729,350.21
期末可供分配基金份额利润	-0.2595	-0.2623
期末基金资产净值	11,596,435.56	4,864,910.13
期末基金份额净值	0.7405	0.7377
3.1.3 累计期末指标	报告期末(2023年6月30日)	

	申万菱信碳中和智选混合型发起式 A	申万菱信碳中和智选混合型发起式 C
基金份额累计净值增长率	-25.95%	-26.23%

注：1、本期已实现收益指基金本期利息收入、投资收益、其他收入（不含公允价值变动收益）扣除相关费用和信用减值损失后的余额，本期利润为本期已实现收益加上本期公允价值变动收益。

2、上述基金业绩指标已扣除了基金的管理费、托管费和各项交易费用，但不包括持有人认购或交易基金的各项费用（例如：申购费、赎回费等），计入认购或交易基金各项费用后，实际收益水平要低于所列数字。

3、期末可供分配利润为期末资产负债表中未分配利润与未分配利润中已实现部分的孰低数。

3.2 基金净值表现

3.2.1 基金份额净值增长率及其与同期业绩比较基准收益率的比较

申万菱信碳中和智选混合型发起式 A

阶段	份额净值增长率①	份额净值增长率标准差②	业绩比较基准收益率③	业绩比较基准收益率标准差④	①—③	②—④
过去一个月	2.29%	1.09%	2.38%	1.14%	-0.09%	-0.05%
过去三个月	-5.36%	0.96%	-4.73%	1.12%	-0.63%	-0.16%
过去六个月	-7.07%	1.07%	-6.02%	1.00%	-1.05%	0.07%
自基金合同生效起至今	-25.95%	1.44%	-22.09%	1.15%	-3.86%	0.29%

申万菱信碳中和智选混合型发起式 C

阶段	份额净值增长率①	份额净值增长率标准差②	业绩比较基准收益率③	业绩比较基准收益率标准差④	①—③	②—④
过去一个月	2.25%	1.09%	2.38%	1.14%	-0.13%	-0.05%
过去三个月	-5.46%	0.96%	-4.73%	1.12%	-0.73%	-0.16%
过去六个月	-7.27%	1.07%	-6.02%	1.00%	-1.25%	0.07%
自基金合同生效起至今	-26.23%	1.44%	-22.09%	1.15%	-4.14%	0.29%

注：1、上述基金业绩指标不包括持有人认购或交易基金的各项费用，计入费用后实际收益水平要低于所列数字。

2、本基金业绩比较基准为：中证内地低碳经济主题指数收益率×70%+恒生指数收益率×10%+中债综合全价指数收益率×20%

3.2.2 自基金合同生效以来基金份额累计净值增长率变动及其与同期业绩比较基准收益率变动的比较

申万菱信碳中和智选混合型发起式证券投资基金
份额累计净值增长率与业绩比较基准收益率历史走势对比图
(2022 年 8 月 2 日至 2023 年 6 月 30 日)

申万菱信碳中和智选混合型发起式 A

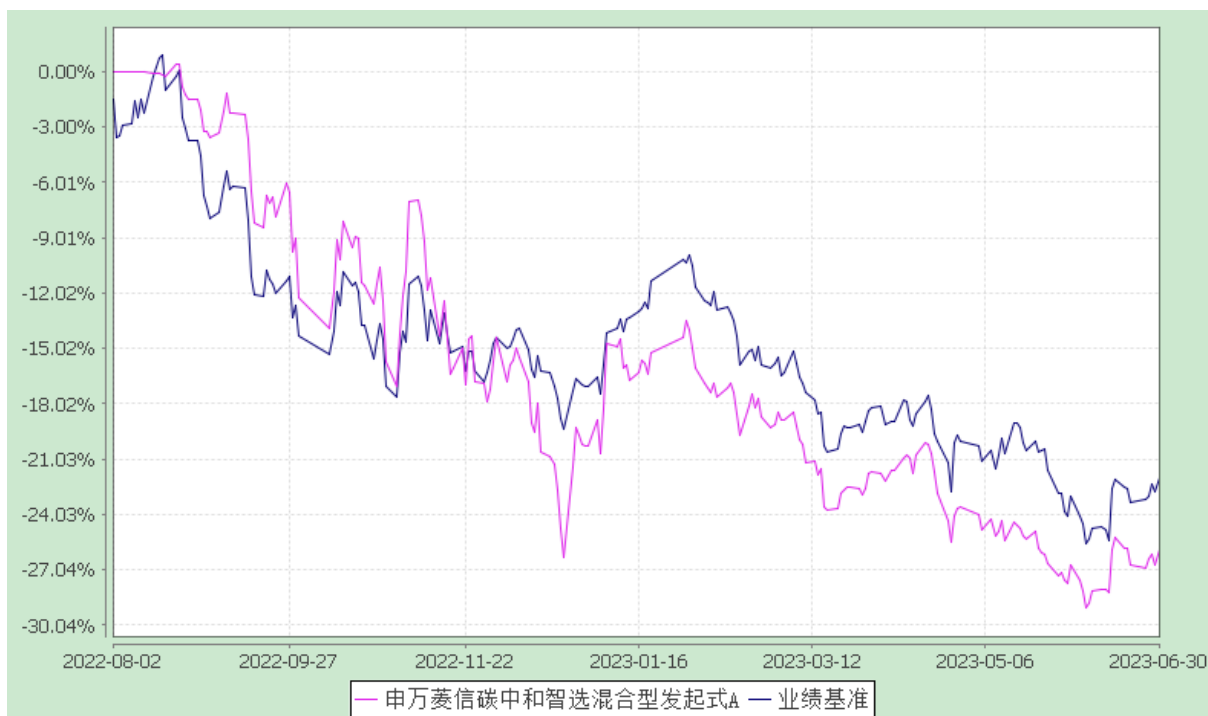

申万菱信碳中和智选混合型发起式 C

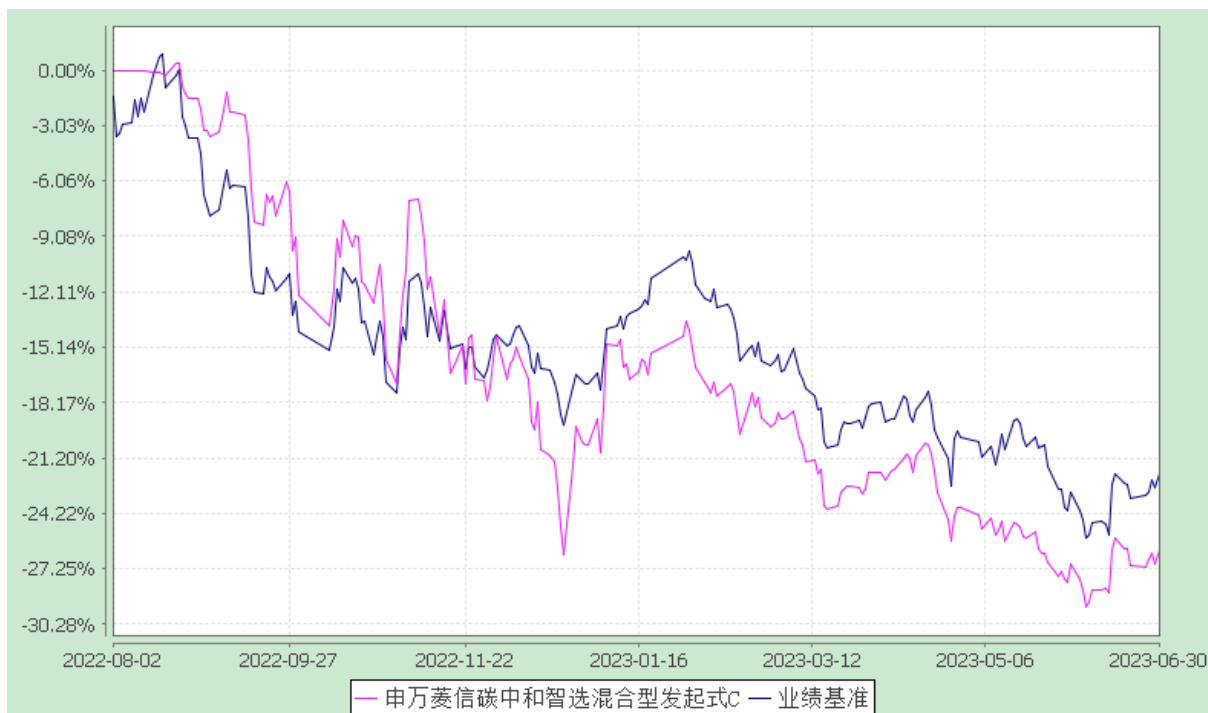

注：1、本基金合同生效日为 2022 年 08 月 02 日，截至本报告期末本基金合同生效未满一年。

2、本基金在六个月建仓期结束时，各项资产配置比例符合合同约定。

4 管理人报告

4.1 基金管理人及基金经理情况

4.1.1 基金管理人及其管理基金的经验

申万菱信基金自成立以来，始终将持有人的利益放在首位，秉持“研究至善”的愿景、“长期致胜”的使命，遵循“诚于心、行于矩、敏于变”的企业价值观。近年来，申万菱信基金围绕市场和客户需求，逐渐形成“投资美好生活、创新理财服务”的产品规划；通过努力打造“美好生活”系列权益产品，不断丰富“全市场、宽基指数与增强、主题指数、量化对冲、固收+、另类投资和纯固收”等产品大类，致力于为持有人提供“温暖陪伴”的产品服务，以努力达成“长期致胜”的使命。公司现有开放式公募基金 82 只，资产管理总规模超过 940.08 亿元，产品累计分红 200.35 亿元（数据截至 2023 年 6 月 30 日）。

近年来，申万菱信基金通过建设关键假设平台(Key Assumption Platform)，推动“研究数字化”；通过基金经理的风格开发、稳定和优化，推动“投资风格化”；通过风险管理工作的关口前移，加强市场风险管理支持，推动“风控全流程”，从而不断建设申万菱信基金的“机构理性”，以提升投资业绩。此外，申万菱信基金还持续打造卓越战略与产品管理体系 (Excellent Strategy & Product)、卓越品牌与客户服务体系 (Excellent Branding & Service)，提升面向不同类别客户的全方位专业服务水平。

申万菱信基金股东实力雄厚，中央汇金公司控股的申万宏源证券持有公司 67% 的股份，日本三菱 UFJ 信托银行持有公司 33% 的股份。申万菱信基金拥有公开募集证券投资基金管理人、特定客户资产管理人、合格境内机构投资者(QDII)管理人、保险资金投资管理人、基金投资顾问、合格境内有限合伙人 (QDLP) 等业务资格，并全资设立申万菱信（上海）资产管理有限公司，专门从事特定客户资产管理业务和专项资产管理业务。公司曾多次荣获中国基金业金牛奖、中国明星基金奖、中国金基金奖等多项业内重量级奖项以及东方财富“最佳指数投资团队”等荣誉。

展望未来，申万菱信基金将紧紧依托双方股东优势，不断深化体制机制改革，以更加市场化的导向推动专业队伍的全方位发展，努力将公司打造成为一家优秀乃至卓越的资产管理机构。

4.1.2 基金经理（或基金经理小组）及基金经理助理的简介

姓名	职务	任本基金的基金经理（助	证券从业	说明
----	----	-------------	------	----

		理) 期限		年限	
		任职日期	离任日期		
孙晨进	本基金原基金经理	2022-08-02	2023-02-08	12 年	孙晨进先生，硕士研究生。2010 年起从事金融相关工作，曾任华安基金管理有限公司研究员、基金经理。2021 年 02 月至 2023 年 2 月任职申万菱信基金，曾任量化投资部负责人，申万菱信量化成长混合型证券投资基金、申万菱信量化对冲策略灵活配置混合型发起式证券投资基金、申万菱信宏量混合型证券投资基金、申万菱信碳中和智选混合型发起式证券投资基金、申万菱信沪深 300 优选指数增强发起式证券投资基金基金经理，曾兼任投资经理。
王剑	本基金基金经理	2023-02-08	-	7 年	王剑先生，博士研究生。2015 年起从事金融相关工作，曾任职于东证期货、浙商基金等。2020 年 12 月加入申万菱信基金，曾任申万菱信智量混合型证券投资基金基金经理，现任申万菱信量化小盘股票型证券投资基金(LOF)、申万菱信国证 2000 指数增强型发起式证券投资基金、申万菱信沪深 300 优选指数增强发起式证券投资基金、申万菱信碳中和智选混合型发起式证券投资基金、申万菱信智能生活量化选股混合型发起式证券投资基金基金经理。

注：1.任职日期和离任日期一般情况下指公司作出决定之日；若该基金经理自基金合同生效日起即任职，则任职日期为基金合同生效日。

2.证券从业的含义遵从行业协会关于从业人员资格管理办法的相关规定。

3.本报告期内，公司聘任王剑担任本基金基金经理，孙晨进不再担任本基金基金经理，具体详见本基金管理人相关公告。

4.1.3 期末兼任私募资产管理计划投资经理的基金经理同时管理的产品情况

基金经理孙晨进报告期内兼任私募资产管理计划投资经理，但报告期末不再担任投资经理，2023 年 2 月离任私募资产管理计划共计 3 只。

4.2 管理人对报告期内本基金运作合规守信情况的说明

本报告期内，本基金管理人严格遵守《证券法》、《证券投资基金法》及其配套法规的规定，严格遵守基金合同约定，本着诚实信用、勤勉尽责等原则管理和运用基金资产，在严格控制风险的基础上为持有人谋求最大利益。

本基金投资运作符合法律法规和基金合同的规定，信息披露及时、准确、完整；本基金资产与本基金管理人与公司资产之间严格分开；没有发生内幕交易、操纵市场和不当关联交易及其他违规行为。在基金资产的管理运作中，无任何损害基金持有人利益的行为，并通过稳健经营、规范运作、规避风险，保护了基金持有人的合法权益。

4.3 管理人对报告期内公平交易情况的专项说明

4.3.1 公平交易制度的执行情况

根据《证券投资基金管理公司公平交易制度指导意见》，本公司制定了《公平交易办法》，通过组织结构的设置、工作制度、流程和技术手段全面落实公平交易原则在具体业务（包括研究分析、投资决策、交易执行等）环节中的实现，在保证各投资组合投资决策相对独立性的同时，确保各投资组合在获得投资信息、投资建议和实施投资决策方面享有公平的机会；同时，通过对投资交易行为的日常监控和事后分析评估来加强对公平交易过程和结果的监督。

在研究分析方面，本公司建立了规范、完善的研究管理平台，规范了研究人员的投资建议、研究报告的发布流程，使各投资组合经理在获取投资建议的及时性、准确性及深度等方面得到公平对待。

在投资决策方面，首先，公司建立健全投资授权制度，明确投资决策委员会、投资总监、投资组合经理等各投资决策主体的职责和权限。投资决策委员会和投资总监等管理机构和人员不得对投资经理在授权范围内的投资活动进行干预。投资经理在授权范围内可以自主决策，超过投资权限的操作必须经过严格的审批程序；其次，公司建立投资组合投资信息的管理及保密制度，除分管投资副总及投资总监等因业务管理的需要外，不同投资经理之间的持仓和交易等重大非公开投资信息相互隔离；另外，公司还建立机制要求公募投资经理与特定客户资产投资经理互相隔离，且不能互相授权投资事宜。

在交易执行方面，本公司设立了独立于投资管理职能的交易部，实行了集中交易制度和公平的交易分配制度：（1）对于交易所公开竞价的同向交易，内部制定了专门的交易规则，保证各投资组合获得公平的交易执行机会；（2）对于部分债券一级市场申购、非公开发行股票申购等以公司名义进行的交易，各投资经理在交易前独立地确定各投资组合的交易价格和数量，集中交易室按照价格

优先、比例分配的原则对交易结果进行分配；（3）对于银行间市场的现券交易，交易部在银行间市场开展独立、公平的询价，并由风险管理部对交易价格的公允性（根据市场公认的第三方信息）、交易对手和交易方式进行事前审核，确保交易得到公平和公允的执行。

在日常监控和事后分析评估方面，本公司风险管理部开展日内和定期的工作对公平交易执行情况作整体监控和效果评估。其中日常监控包括了日内不定点对交易系统的抽查监控；对非公开发行股票申购、以公司名义进行的债券一级市场申购的申购方案和分配过程进行审核和监控；以及对银行间交易过程中投资组合与交易对手之间议价交易的交易方式和交易价格的公允性进行审查。事后分析评估上，风险管理部在每个季度和每年度的《公平交易执行报告》中，对不同组合间同一投资标的、临近交易日的同向交易和反向交易的合理性开展分析评估。

本公司通过事前的制度规范、事中的监控和事后的分析评估，严格执行了公平交易制度，公平对待了旗下各投资组合。本报告期内，未出现违反公平交易制度的情况。

4.3.2 异常交易行为的专项说明

本公司制定了《异常交易监控与报告办法》，明确定义了投资交易过程中出现的各种可能导致不公平交易和利益输送的异常交易类型，并规定且落实了异常交易的日常监控、识别以及事后的分析流程。

本基金本报告期内未出现异常交易的情况。本报告期内，本公司所有投资组合参与的交易所公开竞价同日反向交易成交较少的单边交易量超过该证券当日成交量的 5% 的情况有 5 次。投资组合经理因投资组合的投资策略而发生同日反向交易，未导致不公平交易和利益输送。

此外，为防范兼任行为潜在利益冲突，本公司制定了《基金经理兼任私募资产管理计划投资经理管理办法》，从投资指令、交易行为、交易监测等多方面，对兼任组合进行监控管理和分析评估。本基金基金经理同时兼任私募资产管理计划投资经理。本报告期内兼任组合未出现违反公平交易或异常交易的情况。

4.4 管理人对报告期内基金的投资策略和业绩表现的说明

4.4.1 报告期内基金投资策略和运作分析

2023 年上半年市场处于宽幅震荡状态；市场表现一般的原因主要是经济复苏程度低于市场预期以及人民币贬值压力。展望未来，经济处于相对低位，如果后续出台稳增长政策，经济可能出现反弹，市场信心将会增强。在货币政策相对宽松的情况下，如果美元停止加息，人民币的贬值压力可能会减轻。

市场表现，从因子观点来看，小市值因子，技术类因子（低波动，低换手等）表现较好，而成

长因子，分析师类因子表现较差。

站在当前时点，A 股 ERP 处于历史高位，对后续权益市场持续看好，未来基金有望维持高仓位运行。

4.4.2 报告期内基金的业绩表现

本基金 A 类产品报告期内净值表现为-7.07%,同期业绩基准表现为-6.02%。

本基金 C 类产品报告期内净值表现为-7.27%,同期业绩基准表现为-6.02%。

4.5 管理人对宏观经济、证券市场及行业走势的简要展望

展望下半年，以行业轮动和多因子模型方式进行选股，争取控制跟踪误差在合理范围以内，努力做出超额收益。

4.6 管理人对报告期内基金估值程序等事项的说明

本基金管理人按照企业会计准则、中国证监会相关规定、中国证券投资基金业协会相关指引和基金合同关于估值的约定，对基金所持有的投资品种进行估值。本基金托管人根据法律法规要求履行估值政策及净值计算的复核责任。会计师事务所所在估值调整导致基金资产净值的变化在 0.25% 以上时对所采用的相关估值技术、假设及输入值的适当性发表专业意见。

本基金管理人按照相关法律法规规定，设有估值委员会，并制定了相关制度及流程。估值委员会主要负责基金估值相关工作的评估、决策、执行和监督，确保基金估值的公允与合理。本基金管理人估值委员会成员包括督察长、分管基金投资的副总经理、分管基金运营的副总经理、基金运营部门负责人、法律合规与审计部门负责人、风险管理部门负责人。以上成员均具有多年的证券、基金从业经验，熟悉相关法律法规，具备投资、研究、风险管理、法律合规、基金估值运作等方面的专业胜任能力。基金经理可参与估值原则和方法的讨论，但不参与最终决策和日常估值的执行。参与估值流程各方之间不存在任何重大利益冲突。

报告期内，本基金管理人已与中债金融估值中心有限公司及中证指数有限公司签署服务协议，由中债金融估值中心有限公司按约定提供银行间同业市场的估值数据和流通受限股票的折扣率数据，由中证指数有限公司按约定提供交易所债券市场的估值数据。

4.7 管理人对报告期内基金利润分配情况的说明

本基金本报告期末未进行利润分配，符合相关法规及基金合同的规定。

5 托管人报告

5.1 报告期内本基金托管人遵规守信情况声明

本报告期，杭州银行股份有限公司（以下称“本托管人”）在对申万菱信碳中和智选混合型发起式证券投资基金（以下称“本基金”）的托管过程中，严格遵守了《证券投资基金法》、基金合同、托管协议和其他有关规定，不存在损害基金份额持有人利益的行为，完全尽职尽责地履行了基金托管人应尽的义务。

5.2 托管人对报告期内本基金投资运作遵规守信、净值计算、利润分配等情况的说明

本报告期，本托管人按照《证券投资基金法》、基金合同、托管协议和其他有关规定，对本基金管理人的投资运作进行了必要的监督，对基金资产净值计算、基金份额申购赎回价格的计算以及基金费用开支等方面进行了认真的复核，对本基金的投资运作方面进行了监督，未发现基金管理人有关损害基金份额持有人利益的行为。

本年度报告中利润分配情况真实、准确。

5.3 托管人对本中期报告中财务信息等内容的真实、准确和完整发表意见

本报告中的财务指标、净值表现、利润分配情况、财务会计报告、投资组合报告等数据真实、准确和完整。

6 半年度财务会计报告（未经审计）

6.1 资产负债表

会计主体：申万菱信碳中和智选混合型发起式证券投资基金

报告截止日：2023 年 6 月 30 日

单位：人民币元

资 产	附注号	本期末 2023 年 6 月 30 日	上年度末 2022 年 12 月 31 日
资 产：			
银行存款	6.4.7.1	1,291,234.25	1,979,121.58
结算备付金		-	-
存出保证金		-	-
交易性金融资产	6.4.7.2	15,283,369.70	17,555,903.16
其中：股票投资		15,283,369.70	17,555,903.16
基金投资		-	-
债券投资		-	-

资产支持证券投资		-	-
贵金属投资		-	-
其他投资		-	-
衍生金融资产	6.4.7.3	-	-
买入返售金融资产	6.4.7.4	-	-
应收清算款		-	-
应收股利		-	-
应收申购款		200.00	8,742.99
递延所得税资产		-	-
其他资产	6.4.7.5	-	-
资产总计		16,574,803.95	19,543,767.73
负债和净资产	附注号	本期末 2023 年 6 月 30 日	上年度末 2022 年 12 月 31 日
负 债：			
短期借款		-	-
交易性金融负债		-	-
衍生金融负债	6.4.7.3	-	-
卖出回购金融资产款		-	-
应付清算款		-	-
应付赎回款		1,582.12	19,378.40
应付管理人报酬		20,135.15	25,077.31
应付托管费		3,355.89	4,179.56
应付销售服务费		1,604.39	2,085.64
应付投资顾问费		-	-
应交税费		-	-
应付利润		-	-
递延所得税负债		-	-
其他负债	6.4.7.6	86,780.71	105,000.06
负债合计		113,458.26	155,720.97
净资产：			
实收基金	6.4.7.7	22,255,259.23	24,344,089.09
其他综合收益		-	-
未分配利润	6.4.7.8	-5,793,913.54	-4,956,042.33
净资产合计		16,461,345.69	19,388,046.76
负债和净资产总计		16,574,803.95	19,543,767.73

注：（1）报告截止日 2023 年 6 月 30 日，基金份额总额 22,255,259.23 份。A 类基金份额净值 0.7405 元，份额总额 15,660,998.89 份；C 类基金份额净值 0.7377 元，份额总额 6,594,260.34 份。

（2）银行存款中包含存放在证券经纪商基金专用证券账户的证券交易结算资金

6.2 利润表

会计主体：申万菱信碳中和智选混合型发起式证券投资基金

本报告期：2023 年 1 月 1 日至 2023 年 6 月 30 日

单位：人民币元

项目	附注号	本期 2023 年 1 月 1 日至 2023 年 6 月 30 日
一、营业总收入		-1,037,640.02
1.利息收入		4,685.82
其中：存款利息收入	6.4.7.9	4,685.82
债券利息收入		-
资产支持证券利息收入		-
买入返售金融资产收入		-
证券出借利息收入		-
其他利息收入		-
2.投资收益（损失以“-”填列）		-2,213,963.89
其中：股票投资收益	6.4.7.10	-2,357,252.53
基金投资收益		-
债券投资收益	6.4.7.11	-
资产支持证券投资收益	6.4.7.12	-
贵金属投资收益	6.4.7.13	-
衍生工具收益	6.4.7.14	-
股利收益	6.4.7.15	143,288.64
3.公允价值变动收益（损失以“-”号填列）	6.4.7.16	1,170,450.76
4.汇兑收益（损失以“-”号填列）		-
5.其他收入（损失以“-”号填列）	6.4.7.17	1,187.29
减：二、营业总支出		257,020.44
1. 管理人报酬		136,400.43
2. 托管费		22,733.38
3. 销售服务费		11,106.18
4. 投资顾问费		-
5. 利息支出		-
其中：卖出回购金融资产支出		-
6. 信用减值损失	6.4.7.18	-
7. 税金及附加		-
8. 其他费用	6.4.7.19	86,780.45
三、利润总额（亏损总额以“-”号填列）		-1,294,660.46
减：所得税费用		-
四、净利润（净亏损以“-”号填列）		-1,294,660.46
五、其他综合收益的税后净额		-
六、综合收益总额		-1,294,660.46

6.3 净资产（基金净值）变动表

会计主体：申万菱信碳中和智选混合型发起式证券投资基金

本报告期：2023 年 1 月 1 日至 2023 年 6 月 30 日

单位：人民币元

项目	本期 2023 年 1 月 1 日至 2023 年 6 月 30 日			
	实收基金	其他综合 收益（若有）	未分配利润	净资产合计
一、上期期末净资产（基金净值）	24,344,089.09	-	-4,956,042.33	19,388,046.76
二、本期期初净资产（基金净值）	24,344,089.09	-	-4,956,042.33	19,388,046.76
三、本期增减变动额（减少以“-”号填列）	-2,088,829.86	-	-837,871.21	-2,926,701.07
（一）、综合收益总额	-	-	-1,294,660.46	-1,294,660.46
（二）、本期基金份额交易产生的基金净值变动数（净值减少以“-”号填列）	-2,088,829.86	-	456,789.25	-1,632,040.61
其中：1.基金申购款	1,460,595.38	-	-300,433.41	1,160,161.97
2.基金赎回款	-3,549,425.24	-	757,222.66	-2,792,202.58
（三）、本期向基金份额持有人分配利润产生的基金净值变动（净值减少以“-”号填列）	-	-	-	-
四、本期期末净资产（基金净值）	22,255,259.23	-	-5,793,913.54	16,461,345.69

报表附注为财务报表的组成部分。

本报告 6.1 至 6.4，财务报表由下列负责人签署：

基金管理人负责人：汪涛，主管会计工作负责人：王伟，会计机构负责人：徐越

6.4 报表附注

6.4.1 基金基本情况

申万菱信碳中和智选混合型发起式证券投资基金（以下简称“本基金”）经中国证券监督管理委员会（以下简称“中国证监会”）证监许可[2022]1018 号《关于准予申万菱信碳中和智选混合型发起式证券投资基金注册的批复》核准，由申万菱信基金管理有限公司依照《中华人民共和国证券投资基金法》及其配套规则和《申万菱信碳中和智选混合型发起式证券投资基金基金份额发售公告》发售。本基金为契约型开放式，存续期限不定，首次设立募集不包括认购资金利息共募集人民币 25,207,596.66 元。经向中国证监会备案，《申万菱信碳中和智选混合型发起式证券投资基金基金合同》于 2022 年 8 月 2 日生效。基金合同生效日的基金份额总额为 25,223,108.41 份基金份额，其中认购资金利息折合基金份额 15,511.75 份。本基金的基金管理人为申万菱信基金管理有限公司，基金托管人为杭州银行股份有限公司。

根据《中华人民共和国证券投资基金法》及其配套规则、《申万菱信碳中和智选混合型发起式证券投资基金基金合同》和最新公布的《申万菱信碳中和智选混合型发起式证券投资基金更新招募说明书》的有关规定，本基金的投资对象是具有良好流动性的金融工具，包括国内依法发行上市的股票（包括主板、创业板及其他依法发行、上市的股票）、存托凭证、港股通标的股票、债券（含国债、央行票据、金融债、次级债、企业债、公司债、短期融资券、超短期融资券、中期票据、可转换债券（含分离交易可转债）、可交换债券、地方政府债等）、货币市场工具、债券回购、协议存款、通知存款、定期存款、同业存单、股指期货、国债期货、股票期权、资产支持证券以及法律法规或中国证监会允许基金投资的其他金融工具（但须符合中国证监会的相关规定）。本基金可以根据相关法律法规和基金合同的约定参与融资业务。如法律法规或监管机构以后允许基金投资其他品种，基金管理人在履行适当程序后，可以将其纳入投资范围。

本基金的投资组合比例为：股票及存托凭证投资占基金资产的比例为 60%-95%；港股通标的股票投资比例不超过全部股票及存托凭证资产的 50%；碳中和主题相关股票投资比例不低于非现金基金资产的 80%；其中，每个交易日日终在扣除国债期货和股指期货合约需缴纳的交易保证金以及股票期权合约需缴纳的现金保证金后，本基金应当保持不低于基金资产净值 5% 的现金或者到期日在一年以内的政府债券，其中现金不包括结算备付金、存出保证金及应收申购款等；股票期权、股指期货、国债期货及其他金融工具的投资比例依照法律法规或监管机构的规定执行。如果法律法规或中国证监会变更投资品种的投资比例限制，基金管理人在履行适当程序后，可以调整上述投资品种的

投资比例。本基金的业绩比较基准为：中证内地低碳经济主题指数收益率 $\times 70\%$ + 恒生指数收益率 $\times 10\%$ + 中债综合全价指数收益率 $\times 20\%$ 。

6.4.2 会计报表的编制基础

本基金财务报表以持续经营为基础编制。

本基金财务报表符合中华人民共和国财政部（以下简称“财政部”）颁布的企业会计准则和《资产管理产品相关会计处理规定》的要求，同时亦按照中国证监会颁布的《证券投资基金信息披露 XBRL 模板第 3 号<年度和中期报告>》以及中国证券投资基金业协会于 2012 年 11 月 16 日颁布的《证券投资基金会计核算业务指引》编制财务报表。

6.4.3 遵循企业会计准则及其他有关规定的声明

本基金财务报表符合财政部颁布的企业会计准则和《资产管理产品相关会计处理规定》及附注 6.4.2 中所列示的中国证监会和中国证券投资基金业协会发布的有关基金行业实务操作的规定的要求，真实、完整地反映了本基金 2023 年 6 月 30 日的财务状况、2023 年 1 月 1 日至 2023 年 6 月 30 日止期间的经营成果和基金净值变动情况。

6.4.4 重要会计政策和会计估计

本报告期所采用的会计政策、会计估计与最近一期年度报告相一致。

6.4.5 差错更正的说明

本基金在本报告期内未发生重大会计差错更正。

6.4.6 税项

根据财政部、国家税务总局财税[2002]128 号《关于开放式证券投资基金有关税收问题的通知》、财税 [2004] 78 号文《关于证券投资基金税收政策的通知》、财税 [2012] 85 号文《财政部、国家税务总局、证监会关于实施上市公司股息红利差别化个人所得税政策有关问题的通知》、财税 [2015] 101 号《财政部、国家税务总局、证监会关于上市公司股息红利差别化个人所得税政策有关问题的通知》、《关于继续实施全国中小企业股份转让系统挂牌公司股息红利差别化个人所得税政策的公告》（财政部、税务总局、证监会公告 2019 年第 78 号）、财税 [2014] 81 号文《财政部国家税务总局证监会关于沪港股票市场交易互联互通机制试点有关税收政策的通知》、财税 [2016] 127 号文《关于深港股票市场交易互联互通机制试点有关税收政策的通知》、财税 [2005] 103 号文《关于股权分置试点

改革有关税收政策问题的通知》、上证交字 [2008] 16 号《关于做好调整证券交易印花税税率相关工作的通知》及深圳证券交易所于 2008 年 9 月 18 日发布的《深圳证券交易所关于做好证券交易印花税征收方式调整工作的通知》、财税 [2008] 1 号文《财政部、国家税务总局关于企业所得税若干优惠政策的通知》、财税 [2016] 36 号文《财政部、国家税务总局关于全面推开营业税改征增值税试点的通知》、财税[2016]46 号《关于进一步明确全面推开营改增试点金融业有关政策的通知》、财税[2016]70 号《关于金融机构同业往来等增值税政策的补充通知》、财税 [2016] 140 号文《关于明确金融、房地产开发、教育辅助服务等增值税政策的通知》、财税 [2017] 2 号文《关于资管产品增值税政策有关问题的补充通知》、财税 [2017] 56 号《关于资管产品增值税有关问题的通知》、财税[2017]90 号《关于租入固定资产进项税额抵扣等增值税政策的通知》、中投信〔2021〕20 号《关于香港联合交易所有限公司上调股票交易印花税率有关提示的通知》、财政部公告 2019 年第 93 号《关于继续执行沪港、深港股票市场交易互联互通机制和内地与香港基金互认有关个人所得税政策的公告》、财政部税务总局公告 2023 年第 2 号《关于延续实施有关个人所得税优惠政策的公告》、财税〔2014〕81 号《财政部、国家税务总局、中国证券监督管理委员会关于沪港股票市场交易互联互通机制试点有关税收政策的通知》及其他相关税务法规和实务操作，本基金适用的主要税项列示如下：

(a) 对证券投资基金管理人运用基金买卖股票、债券的差价收入，暂不征收企业所得税。

(b) 自 2016 年 5 月 1 日起，在全国范围内全面推开营业税改征增值税（以下称营改增）试点，建筑业、房地产业、金融业、生活服务业等全部营业税纳税人，纳入试点范围，由缴纳营业税改为缴纳增值税。

自 2018 年 1 月 1 日起，资管产品管理人（以下称管理人）运营资管产品提供的贷款服务、发生的部分金融商品转让业务，按照以下规定确定销售额：提供贷款服务，以 2018 年 1 月 1 日起产生的利息及利息性质的收入为销售额；转让 2017 年 12 月 31 日前取得的股票（不包括限售股）、债券、基金、非货物期货，可以选择按照实际买入价计算销售额，或者以 2017 年最后一个交易日的股票收盘价（2017 年最后一个交易日处于停牌期间的股票，为停牌前最后一个交易日收盘价）、债券估值（中债金融估值中心有限公司或中证指数有限公司提供的债券估值）、基金份额净值、非货物期货结算价格作为买入价计算销售额。

2018 年 1 月 1 日（含）以后，资管产品管理人运营资管产品过程中发生的增值税应税行为，以

管理人为增值税纳税人，暂适用简易计税方法，按照 3% 的征收率缴纳增值税。对资管产品在 2018 年 1 月 1 日以前运营过程中发生的增值税应税行为，未缴纳增值税的，不再缴纳；已缴纳增值税的，已纳税额从管理人以后月份的增值税应纳税额中抵减。

证券投资基金管理人运用基金买卖股票、债券收入取得的金融商品转让收入免征增值税；对国债、地方政府债利息收入以及金融同业往来取得的利息收入免征增值税；同业存款利息收入免征增值税以及一般存款利息收入不征收增值税。

(c) 基金作为流通股股东在股权分置改革过程中收到由非流通股股东支付的股份、现金对价，暂免征收印花税、企业所得税和个人所得税。

(d) 对基金从上市公司取得的股息、红利所得，由上市公司在向基金支付上述收入时代扣代缴 20% 的个人所得税。自 2013 年 1 月 1 日起，对所取得的股息红利收入根据持股期限差别化计算个人所得税的应纳税所得额：持股期限在 1 个月以内（含 1 个月）的，其股息红利所得全额计入应纳税所得额；持股期限在 1 个月以上至 1 年（含 1 年）的，暂减按 50% 计入应纳税所得额；持股期限超过 1 年的，暂免征收个人所得税。对基金持有的上市公司限售股，解禁后取得的股息、红利收入，按照上述规定计算纳税，持股时间自解禁日起计算；解禁前取得的股息、红利收入继续暂减按 50% 计入个人所得税应纳税所得额。对基金从全国中小企业股份转让系统公开转让股票的非上市公众公司（“挂牌公司”）取得的股息、红利所得，由挂牌公司代扣代缴 20% 的个人所得税。对所取得的股息红利收入根据持股期限差别化计算个人所得税的应纳税所得额：持股期限在 1 个月以内（含 1 个月）的，其股息红利所得全额计入应纳税所得额；持股期限在 1 个月以上至 1 年（含 1 年）的，其股息红利所得暂减按 50% 计入应纳税所得额；持股期限超过 1 年的，暂免征收个人所得税。

对内地个人投资者通过沪港通投资香港联交所上市 H 股取得的股息红利，H 股公司应向中国证券登记结算有限责任公司（以下简称中国结算）提出申请，由中国结算向 H 股公司提供内地个人投资者名册，H 股公司按照 20% 的税率代扣个人所得税。内地个人投资者通过沪港通投资香港联交所上市的非 H 股取得的股息红利，由中国结算按照 20% 的税率代扣个人所得税。个人投资者在国外已缴纳的预提税，可持有效扣税凭证到中国结算的主管税务机关申请税收抵免。

对内地企业投资者通过沪港通投资香港联交所上市股票取得的股息红利所得，计入其收入总额，

依法计征企业所得税。其中，内地居民企业连续持有 H 股满 12 个月取得的股息红利所得，依法免征企业所得税。

(e) 基金卖出股票按 0.1% 的税率缴纳股票交易印花税，买入股票不征收股票交易印花税。对于基金通过沪港通/深港通买卖、继承、赠与联交所上市股票，按照香港特别行政区现行税法规定缴纳印花税。

根据香港联合交易所有限公司（以下简称联交所）上调股票交易印花税公告，自 2021 年 8 月 1 日起，香港市场的股票交易印花税由按成交金额的 0.1% 双向收取，上调为按成交金额的 0.13% 双向收取（取整到元，不足一元按一元计）。按照《上海证券交易所沪港通业务实施办法》第七十六条的有关规定，投资者进行沪港通下的港股通交易，应按照联交所市场的有关规定交纳相关费用。

(f) 对投资者从证券投资基金分配中取得的收入，暂不征收企业所得税。

对内地个人投资者通过沪港通、深港通投资香港联交所上市股票取得的转让差价所得和通过基金互认买卖香港基金份额取得的转让差价所得，自 2019 年 12 月 5 日起至 2023 年 12 月 31 日止，继续暂免征收个人所得税。对内地企业投资者通过沪港通投资香港联交所上市股票取得的转让差价所得，计入其收入总额，依法征收企业所得税。

(g) 对基金在 2018 年 1 月 1 日（含）以后运营过程中缴纳的增值税，分别按照证券投资基金管理人所在地适用的税率，计算缴纳城市维护建设税、教育费附加和地方教育费附加。

6.4.7 重要财务报表项目的说明

6.4.7.1 银行存款

单位：人民币元

项目	本期末 2023 年 6 月 30 日
活期存款	959,061.95
等于：本金	958,870.28
加：应计利息	191.67
定期存款	-
等于：本金	-
加：应计利息	-

其中：存款期限 1 个月以内	-
存款期限 1-3 个月	-
存款期限 3 个月以上	-
其他存款	332,172.30
等于：本金	332,136.70
加：应计利息	35.60
合计	1,291,234.25

注：其他存款本期末余额为存放在证券经纪商基金专用证券账户的证券交易结算资金。

6.4.7.2 交易性金融资产

单位：人民币元

项目	本期末 2023 年 6 月 30 日			
	成本	应计利息	公允价值	公允价值变动
股票	16,900,133.31	-	15,283,369.70	-1,616,763.61
贵金属投资-金交所黄金合约	-	-	-	-
债券	交易所	-	-	-
	市场	-	-	-
	银行间	-	-	-
	市场	-	-	-
合计	-	-	-	-
资产支持证券	-	-	-	-
基金	-	-	-	-
其他	-	-	-	-
合计	16,900,133.31	-	15,283,369.70	-1,616,763.61

6.4.7.3 衍生金融资产/负债

6.4.7.3.1 衍生金融资产/负债期末余额

本基金本报告期末无衍生金融资产/负债余额。

6.4.7.4 买入返售金融资产

6.4.7.4.1 各项买入返售金融资产期末余额

本基金本报告期末未持有买入返售金融资产。

6.4.7.4.2 期末买断式逆回购交易中取得的债券

本基金本报告期末未持有买断式逆回购交易中取得的债券。

6.4.7.5 其他资产

本基金本报告期末无其他资产余额。

6.4.7.6 其他负债

单位：人民币元

项目	本期末 2023年6月30日
应付券商交易单元保证金	-
应付赎回费	0.26
应付证券出借违约金	-
应付交易费用	-
其中：交易所市场	-
银行间市场	-
应付利息	-
预提审计费用	27,273.08
预提信息披露费	59,507.37
合计	86,780.71

6.4.7.7 实收基金

申万菱信碳中和智选混合型发起式 A

金额单位：人民币元

项目	本期 2023年1月1日至2023年6月30日	
	基金份额	账面金额
上年度末	16,670,780.88	16,670,780.88
本期申购	349,210.02	349,210.02
本期赎回（以“-”号填列）	-1,358,992.01	-1,358,992.01
本期末	15,660,998.89	15,660,998.89

申万菱信碳中和智选混合型发起式 C

金额单位：人民币元

项目	本期 2023年1月1日至2023年6月30日	
	基金份额	账面金额
上年度末	7,673,308.21	7,673,308.21
本期申购	1,111,385.36	1,111,385.36
本期赎回（以“-”号填列）	-2,190,433.23	-2,190,433.23
本期末	6,594,260.34	6,594,260.34

注：申购含红利再投、转换入份额，赎回含转换出份额。

6.4.7.8 未分配利润

申万菱信碳中和智选混合型发起式 A

单位：人民币元

项目	已实现部分	未实现部分	未分配利润合计
上年度末	-1,511,605.54	-1,875,314.65	-3,386,920.19
本期利润	-1,705,445.11	805,339.33	-900,105.78
本期基金份额交易产生的变动数	174,737.16	47,725.48	222,462.64
其中：基金申购款	-57,988.05	-18,630.07	-76,618.12
基金赎回款	232,725.21	66,355.55	299,080.76
本期已分配利润	-	-	-
本期末	-3,042,313.49	-1,022,249.84	-4,064,563.33

申万菱信碳中和智选混合型发起式 C

单位：人民币元

项目	已实现部分	未实现部分	未分配利润合计
上年度末	-706,658.59	-862,463.55	-1,569,122.14
本期利润	-759,666.11	365,111.43	-394,554.68
本期基金份额交易产生的变动数	167,166.51	67,160.10	234,326.61
其中：基金申购款	-173,645.69	-50,169.60	-223,815.29
基金赎回款	340,812.20	117,329.70	458,141.90
本期已分配利润	-	-	-
本期末	-1,299,158.19	-430,192.02	-1,729,350.21

6.4.7.9 存款利息收入

单位：人民币元

项目	本期 2023年1月1日至2023年6月30日

活期存款利息收入	3,601.61
定期存款利息收入	-
其他存款利息收入	1,084.21
结算备付金利息收入	-
其他	-
合计	4,685.82

注：其他存款利息收入为存放在证券经纪商基金专用证券账户的证券交易结算资金产生的利息收入。

6.4.7.10 股票投资收益

单位：人民币元

项目	本期
	2023年1月1日至2023年6月30日
卖出股票成交总额	29,091,255.75
减：卖出股票成本总额	31,373,065.18
减：交易费用	75,443.10
买卖股票差价收入	-2,357,252.53

6.4.7.11 债券投资收益

本基金本报告期无债券投资收益。

6.4.7.12 资产支持证券投资收益

6.4.7.12.1 资产支持证券投资收益项目构成

本基金本报告期无资产支持证券投资收益。

6.4.7.13 贵金属投资收益

本基金本报告期无贵金属投资收益。

6.4.7.14 衍生工具收益

本基金本报告期无衍生工具收益。

6.4.7.15 股利收益

单位：人民币元

项目	本期
	2023年1月1日至2023年6月30日
股票投资产生的股利收益	143,288.64
其中：证券出借权益补偿收入	-
基金投资产生的股利收益	-

合计	143,288.64
----	------------

6.4.7.16 公允价值变动收益

单位：人民币元

项目名称	本期 2023年1月1日至2023年6月30日
1.交易性金融资产	1,170,450.76
——股票投资	1,170,450.76
——债券投资	-
——资产支持证券投资	-
——基金投资	-
——贵金属投资	-
——其他	-
2.衍生工具	-
——权证投资	-
3.其他	-
减：应税金融商品公允价值变动产生的 预估增值税	-
合计	1,170,450.76

6.4.7.17 其他收入

单位：人民币元

项目	本期 2023年1月1日至2023年6月30日
基金赎回费收入	1,187.29
合计	1,187.29

6.4.7.18 信用减值损失

本基金本报告期内未发生信用减值损失。

6.4.7.19 其他费用

单位：人民币元

项目	本期 2023年1月1日至2023年6月30日
审计费用	27,273.08
信息披露费	59,507.37
证券出借违约金	-
合计	86,780.45

6.4.8 或有事项、资产负债表日后事项的说明

6.4.8.1或有事项

截至资产负债表日，本基金无需要说明的重大或有事项。

6.4.8.2 资产负债表日后事项

截至财务报表批准日，本基金无需要披露的资产负债表日后事项。

6.4.9 关联方关系

6.4.9.1 本报告期存在控制关系或其他重大利害关系的关联方发生变化的情况

无。

6.4.9.2 本报告期与基金发生关联交易的各关联方

关联方名称	与本基金的关系
申万菱信基金管理有限公司（以下简称“申万菱信”）	基金管理人、基金销售机构、基金注册登记机构
申万宏源证券有限公司（以下简称“申万宏源”）	基金管理人的股东、基金销售机构
三菱 UFJ 信托银行株式会社	基金管理人的股东
杭州银行股份有限公司（以下简称“杭州银行”）	基金托管人
申万菱信（上海）资产管理有限公司	基金管理人的全资子公司

注：下述关联交易均在正常业务范围内按一般商业条款订立。

6.4.10 本报告期及上年度可比期间的关联方交易

6.4.10.1 通过关联方交易单元进行的交易

6.4.10.1.1 股票交易

本基金本报告期末通过关联方交易单元进行股票交易。

6.4.10.1.2 权证交易

本基金本报告期末通过关联方交易单元进行权证交易。

6.4.10.1.3 债券交易

本基金本报告期末通过关联方交易单元进行债券交易。

6.4.10.1.4 债券回购交易

本基金本报告期末通过关联方交易单元进行债券回购交易。

6.4.10.1.5 应支付关联方的佣金

本基金本报告期无应支付关联方的佣金。

6.4.10.2 关联方报酬

6.4.10.2.1 基金管理费

单位：人民币元

项目	本期 2023年1月1日至2023年6月30日
当期发生的基金应支付的管理费	136,400.43
其中：支付销售机构的客户维护费	27,978.90

注：基金管理费按前一日的基金资产净值的 1.50% 的年费率计提。计算方法如下：

$$H = E \times \text{基金管理费年费率} / \text{当年天数}$$

H 为每日应计提的基金管理费

E 为前一日的基金资产净值

基金管理费每日计提，按月支付。

6.4.10.2.2 基金托管费

单位：人民币元

项目	本期 2023年1月1日至2023年6月30日
当期发生的基金应支付的托管费	22,733.38

注：基金托管费按前一日的基金资产净值的 0.25% 的年费率计提。计算方法如下：

$$H = E \times \text{基金托管费年费率} / \text{当年天数}$$

H 为每日应计提的基金托管费

E 为前一日的基金资产净值

基金托管费每日计提，按月支付

6.4.10.2.3 销售服务费

本基金 A 类基金份额不收取销售服务费，C 类基金份额的销售服务费年费率为 0.4%，销售服务费按前一日 C 类基金份额的基金资产净值的 0.4% 年费率计提。计算方法如下：

$$H = E \times \text{C 类基金销售服务费年费率} / \text{当年天数}$$

H 为 C 类基金份额每日应计提的基金销售服务费

E 为 C 类基金份额前一日的基金资产净值

基金销售服务费每日计提，按月支付。

6.4.10.3 与关联方进行银行间同业市场的债券(含回购)交易

本基金本报告期末与关联方进行银行间同业市场的债券（含回购）交易。

6.4.10.4 报告期内转融通证券出借业务发生重大关联交易事项的说明

6.4.10.4.1 与关联方通过约定申报方式进行的适用固定期限费率的证券出借业务的情况

本基金本报告期末与关联方通过约定申报方式进行适用固定期限费率的证券出借业务。

6.4.10.4.2 与关联方通过约定申报方式进行的适用市场化期限费率的证券出借业务的情况

本基金本报告期末与关联方通过约定申报方式进行适用市场化期限费率的证券出借业务。

6.4.10.5 各关联方投资本基金的情况

6.4.10.5.1 报告期内基金管理人运用固有资金投资本基金的情况

本报告期内，本基金管理人未发生运用固有资金投资本基金的情况。

6.4.10.5.2 报告期末除基金管理人之外的其他关联方投资本基金的情况

申万菱信碳中和智选混合型发起式 A

份额单位：份

关联方名称	申万菱信碳中和智选混合型发起式A本 期末 2023年6月30日		申万菱信碳中和智选混合型发起式A上 年度末 2022年12月31日	
	持有的 基金份额	持有的基金份额 占基金总份额的 比例	持有的 基金份额	持有的基金份额占 基金总份额的比例
申万宏源证券有限 公司	10,007,389.62	63.90%	10,007,389.62	60.03%

6.4.10.6 由关联方保管的银行存款余额及当期产生的利息收入

单位：人民币元

关联方名称	本期 2023年1月1日至2023年6月30日	
	期末余额	当期利息收入
杭州银行股份有限公司	959,061.95	3,601.61

6.4.10.7 本基金在承销期内参与关联方承销证券的情况

本基金本报告期末在承销期内直接购入关联方承销的证券。

6.4.10.8 其他关联交易事项的说明

6.4.10.8.1 其他关联交易事项的说明

无。

6.4.11 利润分配情况

本基金本报告期内未进行利润分配。

6.4.12 期末（2023 年 6 月 30 日）本基金持有的流通受限证券

6.4.12.1 因认购新发/增发证券而于期末持有的流通受限证券

本基金无因认购新发/增发证券而于期末持有的流通受限证券。

6.4.12.2 期末持有的暂时停牌等流通受限股票

本基金本报告期末未持有暂时停牌等流通受限股票。

6.4.12.3 期末债券正回购交易中作为抵押的债券

6.4.12.3.1 银行间市场债券正回购

截至本报告期末 2023 年 6 月 30 日止，本基金无因从事银行间市场债券正回购交易形成的卖出回购证券款余额。

6.4.12.3.2 交易所市场债券正回购

截至本报告期末 2023 年 6 月 30 日止，本基金无因从事交易所市场债券正回购交易形成的卖出回购证券款余额。

6.4.12.4 期末参与转融通证券出借业务的证券

本基金本报告期末无参与转融通证券出借业务的融出证券。

6.4.13 金融工具风险及管理

本基金为混合型证券投资基金。本基金投资的金融工具主要包括股票投资、债券投资等。与这些金融工具有关的风险，以及本基金管理人管理这些风险所采取的风险管理政策如下所述。

6.4.13.1 风险管理政策和组织架构

本基金是一只进行主动投资的混合型证券投资基金，属于中高风险品种，本基金管理人从事风险管理的主要目标是通过采用积极主动的分散化投资策略，在严格控制投资风险的前提下，实现基金资产的保值增值，力争为投资者获取超过业绩基准的长期投资收益。

本基金管理人已制定针对以上金融工具风险的管理政策和控制制度，并且形成了由本基金管理人在公司层面建立的风险管理委员会以及在董事会层面建立的风险控制委员会负责对与所投资金融工具相关的风险类型、管理政策和各种投资限制的定期回顾、评估和修改，本基金管理人的风险管

理部门负责具体落实和日常跟踪的工作机制。

本基金管理人对于金融工具的风险管理方法主要是通过定性分析和定量分析的方法去估测各种风险产生的可能损失。从定性分析的角度出发，判断风险损失的严重程度和出现同类风险损失的频度。而从定量分析的角度出发，根据本基金的投资目标，结合基金资产所运用金融工具特征通过特定的风险量化指标、模型，日常的量化报告，确定风险损失的限度和相应置信程度，及时可靠地对各种风险进行监督、检查和评估，并通过相应决策，将风险控制可在承受的范围之内。

本基金面临的主要风险包括：信用风险、流动性风险和市场风险。与本基金相关的市场风险主要是利率风险和其他价格风险。

6.4.13.2 信用风险

信用风险是指金融工具的一方到期无法履行约定义务致使本基金遭受损失的风险。本基金的信用风险主要来源于金融工具的发行者或是交易对手不能履行约定义务而产生。

本基金的银行存款存放在本基金的托管行或其他国内大中型商业银行，本基金管理人认为与以上银行相关的信用风险不重大。

本基金在交易所进行的交易均与中国证券登记结算有限责任公司完成债券等投资品种的交收和款项清算，因此违约风险发生的可能性很小，本基金管理人认为在交易所进行的交易涉及的信用风险不重大。

对于银行间债券等品种的交易，本基金管理人主要通过事前检查和控制交易对手信用及交割方式来管理风险。

对于发行者的信用风险控制，本基金管理人主要通过通过对投资品种的信用等级评估来选择适当的投资对象来管理。于本期末，本基金持有除国债、央行票据和政策性金融债以外的债券占基金资产净值的比例为 0%（上期末：0%）。

6.4.13.3 流动性风险

流动性风险是指在履行与金融负债有关的义务时遇到资金短缺的风险。本基金的流动性风险主要来源于基金兑付赎回资金的流动性风险，以及因部分投资品种交易不活跃而出现的变现风险以及因投资集中而无法在市场出现剧烈波动的情况下以合理价格变现投资的风险。

本基金管理人已经建立涵盖制度、流程、组织架构、制衡机制、风险处置等方面的流动性风险管控体系；建立以压力测试为核心、覆盖全类型产品的基金流动性风险监测与预警制度及风险应对预案。

针对兑付赎回资金的流动性风险，本基金管理人已经建立针对公募基金申购赎回状况的监控和

预测机制以及建立了巨额赎回审批规程，对于巨额赎回建立严格的流动性评估机制；此外，本基金管理人在基金合同约定巨额赎回条款，设计了非常情况下赎回资金的处理模式，控制因开放模式带来的流动性风险，有效保障基金持有人利益。

针对资产的流动性风险，本基金管理人持续监控和预测旗下基金的各项流动性指标，包括组合持仓集中度指标、投资组合在短时间内变现能力的综合指标、组合持仓中变现能力较差的品种的比例控制和流通受限资产的总量控制，通过指标来持续地评估、选择、跟踪和控制投资组合的投资流动性风险。

除了上述日常流动性管理机制外，本基金管理人已建立压力测试制度，针对不同类型投资组合建立流动性压力测试模型，对各相关风险因子进行极端假设，进而评估对投资组合流动性的负面影响。此外，本基金管理人已建立流动性风险应急机制，一旦发生或认为可能发生较大的流动性风险，本基金管理人会立即启动相应的应急流程。

6.4.13.3.1 报告期内本基金组合资产的流动性风险分析

本基金的基金管理人在基金运作过程中严格按照《公开募集证券投资基金运作管理办法》及《公开募集开放式证券投资基金流动性风险管理规定》(自 2017 年 10 月 1 日起施行)等法规的要求对本基金组合资产的流动性风险进行管理，通过独立的风险管理部对本基金的组合持仓集中度指标、流通受限的投资品种比例以及组合在短时间内变现能力的综合指标等流动性指标进行持续的监测和分析。

本基金投资于一家公司发行的证券市值不超过基金资产净值的 10%，且本基金与由本基金的基金管理人管理的其他基金共同持有一家发行的证券不得超过该证券的 10%。本基金与由本基金的基金管理人管理的其他开放式基金共同持有一家上市公司发行的可流通股票不得超过该上市公司可流通股票的 15%，本基金与由本基金的基金管理人管理的全部投资组合持有一家上市公司发行的可流通股票，不得超过该上市公司可流通股票的 30%。完全按照有关指数构成比例进行证券投资的开放式基金及中国证监会认定的特殊投资组合不受该比例限制。

本基金所持部分证券在证券交易所上市，其余是流动性较好的可在银行间同业市场交易的金融资产工具、银行存款和结算备付金，部分基金资产流通暂时受限制不能自由转让的情况参见附注 6.4.12。本基金主动投资于流动性受限资产的市值合计不得超过基金资产净值的 15%。

本基金的基金管理人每日对基金组合资产中 7 个工作日可变现资产的可变现价值进行审慎评估与测算，确保每日确认的净赎回申请不得超过 7 个工作日可变现资产的可变现价值。此外，本基金可通过卖出回购金融资产方式借入短期资金应对流动性需求，其上限一般不超过基金持有的债券投资的公允价值。于本期末，除附注“期末债券正回购交易中作为抵押的债券”中列示的卖出回购证券

款余额（如有）将在 1 个月内到期且计息（该利息金额不重大）外，本基金所承担的其他金融负债的合同约定到期日均为一个月以内且不计息，可赎回基金份额净值无固定到期日且不计息，因此账面余额约为未折现的合约到期现金流量。

同时，本基金的基金管理人通过合理分散逆回购交易的到期日与交易对手的集中度；按照穿透原则对交易对手的财务状况、偿付能力及杠杆水平等进行必要的尽职调查与严格的准入管理，以及对不同的交易对手实施交易额度管理并进行动态调整等措施严格管理本基金从事逆回购交易的流动性风险和交易对手风险。此外，本基金的基金管理人建立了逆回购交易质押品管理制度：根据质押品的资质确定质押率水平；持续监测质押品的风险状况与价值变动以确保质押品按公允价值计算足额；并在与私募类证券资管产品及中国证监会认定的其他主体为交易对手开展逆回购交易时，可接受质押品的资质要求与基金合同约定的投资范围保持一致。

综合上述各项流动性指标的监测结果、流动性风险管理措施的实施以及本基金的资产和负债情况，本基金管理人认为本基金在本报告期内流动性情况良好。

6.4.13.4 市场风险

市场风险是指基金所持金融工具的公允价值或未来现金流量因所处市场各类价格因素的变动而发生波动的风险，包括利率风险、外汇风险和其他价格风险。

6.4.13.4.1 利率风险

利率风险是指利率敏感性金融工具的公允价值及将来现金流受市场利率变动而发生波动的风险。

于本期末，本基金持有及承担的大部分金融资产和金融负债不计息，因此本基金的收入及经营活动的现金流量在很大程度上独立于市场利率变化。

6.4.13.4.1.1 利率风险敞口

单位：人民币元

本期末 2023年6月30 日	1个月以内	1-3个月	3个月-1年	1-5年	5年以上	不计息	合计
资产							
银行存款	959,061.95	-	-	-	-	-	959,061.95
结算备付金	-	-	-	-	-	-	-
存出保证金	332,172.30	-	-	-	-	-	332,172.30
交易性金融资	-	-	-	-	-	15,283,369.	15,283,369.

产						70	70
买入返售金融资产	-	-	-	-	-	-	-
应收证券清算款	-	-	-	-	-	-	-
应收股利	-	-	-	-	-	-	-
应收申购款	-	-	-	-	-	200.00	200.00
其他资产	-	-	-	-	-	-	-
资产总计	1,291,234.25	-	-	-	-	15,283,569.70	16,574,803.95
负债							
短期借款	-	-	-	-	-	-	-
交易性金融负债	-	-	-	-	-	-	-
卖出回购金融资产款	-	-	-	-	-	-	-
应付证券清算款	-	-	-	-	-	-	-
应付赎回款	-	-	-	-	-	1,582.12	1,582.12
应付管理人报酬	-	-	-	-	-	20,135.15	20,135.15
应付托管费	-	-	-	-	-	3,355.89	3,355.89
应付销售服务费	-	-	-	-	-	1,604.39	1,604.39
应交税费	-	-	-	-	-	-	-
应付利润	-	-	-	-	-	-	-
其他负债	-	-	-	-	-	86,780.71	86,780.71
负债总计	-	-	-	-	-	113,458.26	113,458.26
利率敏感度缺口	1,291,234.25	-	-	-	-	15,170,111.44	16,461,345.69
上年度末 2022 年 12 月 31 日	1 个月以内	1-3 个月	3 个月-1 年	1-5 年	5 年以上	不计息	合计
资产							
银行存款	1,979,121.58	-	-	-	-	-	1,979,121.58
结算备付金	-	-	-	-	-	-	-
存出保证金	-	-	-	-	-	-	-

交易性金融资产	-	-	-	-	-	17,555,903.16	17,555,903.16
买入返售金融资产	-	-	-	-	-	-	-
应收证券清算款	-	-	-	-	-	-	-
应收股利	-	-	-	-	-	-	-
应收申购款	-	-	-	-	-	8,742.99	8,742.99
其他资产	-	-	-	-	-	-	-
资产总计	1,979,121.58	-	-	-	-	17,564,646.15	19,543,767.73
负债							
短期借款	-	-	-	-	-	-	-
交易性金融负债	-	-	-	-	-	-	-
卖出回购金融资产款	-	-	-	-	-	-	-
应付证券清算款	-	-	-	-	-	-	-
应付赎回款	-	-	-	-	-	19,378.40	19,378.40
应付管理人报酬	-	-	-	-	-	25,077.31	25,077.31
应付托管费	-	-	-	-	-	4,179.56	4,179.56
应付销售服务费	-	-	-	-	-	2,085.64	2,085.64
应交税费	-	-	-	-	-	-	-
应付利润	-	-	-	-	-	-	-
其他负债	-	-	-	-	-	105,000.06	105,000.06
负债总计	-	-	-	-	-	155,720.97	155,720.97
利率敏感度缺口	1,979,121.58	-	-	-	-	17,408,925.18	19,388,046.76

注：表中所示为本基金资产及负债的公允价值，并按照合约规定的利率重新定价日或到期日孰早者予以分类。

6.4.13.4.1.2 利率风险的敏感性分析

于本期末，本基金持有交易性债券投资公允价值占基金资产净值的比例为 0%（上期末：0%），因此市场利率的变动对于本基金资产净值无重大影响（上期末：同）。

6.4.13.4.2 外汇风险

外汇风险是指金融工具的公允价值或未来现金流量因外汇汇率变动而发生波动的风险。本基金的所有资产及负债以人民币计价，因此无重大外汇风险。

6.4.13.4.3 其他价格风险

基金的其他价格风险是指以交易性金融资产的公允价值受市场利率和外汇汇率以外的市场价格因素变动发生波动的风险，该风险可能与特定投资品种相关，也有可能与整体投资品种相关。本基金的市场价格风险主要来源于本基金投资的股权和债权工具的未来价格可能受到一般市场波动或是其他影响个别股权工具价值的特定风险影响。由于本基金是一只中高风险的混合型证券投资基金，股票资产的配置一般情况下在 60%至 95%的比例，所以存在很高的其他价格风险。

本基金管理人通过采用双线并行的投资组合策略，自上而下地进行证券品种的资产配置，自下而上地精选股票。结合宏观及微观环境的变化，定期或不定期对投资策略、资产配置、基金资产投资组合进行修正，来主动应对可能发生的其他价格风险。

此外，本基金管理人在构建基金资产配置和资产投资组合的基础上，通过建立事前和事后跟踪误差以及运用多种定量的方法对基金进行风险度量，来测试基金的潜在价格风险，及时可靠地对风险进行跟踪和控制，争取将风险控制在可承受的范围内。

6.4.13.4.3.1 其他价格风险敞口

金额单位：人民币元

项目	本期末 2023 年 6 月 30 日		上年度末 2022 年 12 月 31 日	
	公允价值	占基金资产 净值比例 (%)	公允价值	占基金资产 净值比例 (%)
交易性金融资产—股票投资	15,283,369.7 0	92.84	17,555,903.16	90.55
交易性金融资产—基金投资	-	-	-	-
交易性金融资产—贵金属投资	-	-	-	-
衍生金融资产—权证投资	-	-	-	-
其他	-	-	-	-

合计	15,283,369.70	92.84	17,555,903.16	90.55
----	---------------	-------	---------------	-------

6.4.13.4.3.2 其他价格风险的敏感性分析

假设	除业绩比较基准（见附件 6.4.1）中的股票指数以外的其他市场变量保持不变		
分析	相关风险变量的变动	对资产负债表日基金资产净值的影响金额（单位：人民币万元）	
		本期末 2023 年 6 月 30 日	上年度末 2022 年 12 月 31 日
	基准上升 5%	增加约 54	增加约 78
	基准下降 5%	减少约 54	减少约 78

6.4.14 公允价值

6.4.14.1 金融工具公允价值计量的方法

公允价值计量结果所属层次取决于对公允价值计量整体而言具有重要意义的最低层次的输入值。

三个层次输入值的定义如下：

第一层次输入值：在计量日能够取得的相同资产或负债在活跃市场上未经调整的报价；

第二层次输入值：除第一层次输入值外相关资产或负债直接或间接可观察到的输入值；

第三层次输入值：相关资产或负债的不可观察输入值。

6.4.14.2 持续的以公允价值计量的金融工具

6.4.14.2.1 各层次金融工具的公允价值

单位：人民币元

公允价值计量结果所属的层次	本期末 2023 年 6 月 30 日	上年度末 2022 年 12 月 31 日
第一层次	15,283,369.70	17,555,903.16
第二层次	-	-
第三层次	-	-
合计	15,283,369.70	17,555,903.16

6.4.14.2.2 公允价值所属层次间的重大变动

本基金以导致各层次之间转换的事项发生日为确认各层次之间转换的时点。对于本基金投资的证券交易所上市的证券，若出现重大事项停牌、交易不活跃(包括涨跌停时的交易不活跃)、或属于非公开发行等情况时，本基金不会于停牌期间、交易不活跃期间及限售期间将相关证券的公允价值列入第一层次。本基金综合考虑估值调整中采用的不可观察输入值对于公允价值的影响程度，确定相

关证券公允价值的层次。

6.4.14.3 非持续的以公允价值计量的金融工具的说明

于 2023 年 6 月 30 日,本基金无非持续的以公允价值计量的金融工具(2022 年 12 月 31 日:无)。

6.4.14.4 不以公允价值计量的金融工具的相关说明

不以公允价值计量的金融工具主要包括应收款项和其他金融负债,其账面价值与公允价值之间无重大差异。

6.4.15 有助于理解和分析会计报表需要说明的其他事项

于 2023 年 6 月 30 日,本基金无有助于理解和分析会计报表需要说明的其他事项。

7 投资组合报告

7.1 期末基金资产组合情况

金额单位:人民币元

序号	项目	金额	占基金总资产的比例 (%)
1	权益投资	15,283,369.70	92.21
	其中:股票	15,283,369.70	92.21
2	基金投资	-	-
3	固定收益投资	-	-
	其中:债券	-	-
	资产支持证券	-	-
4	贵金属投资	-	-
5	金融衍生品投资	-	-
6	买入返售金融资产	-	-
	其中:买断式回购的买入返售金融资产	-	-
7	银行存款和结算备付金合计	1,291,234.25	7.79
8	其他各项资产	200.00	0.00
9	合计	16,574,803.95	100.00

7.2 报告期末按行业分类的股票投资组合

7.2.1 报告期末按行业分类的境内股票投资组合

代码	行业类别	公允价值 (元)	占基金资产净值比例 (%)
A	农、林、牧、渔业	-	-

B	采矿业	986,965.00	6.00
C	制造业	11,156,367.70	67.77
D	电力、热力、燃气及水生产和供应业	1,962,042.00	11.92
E	建筑业	129,829.00	0.79
F	批发和零售业	97,185.00	0.59
G	交通运输、仓储和邮政业	-	-
H	住宿和餐饮业	-	-
I	信息传输、软件和信息技术服务业	750,975.00	4.56
J	金融业	-	-
K	房地产业	-	-
L	租赁和商务服务业	77,404.00	0.47
M	科学研究和技术服务业	-	-
N	水利、环境和公共设施管理业	55,557.00	0.34
O	居民服务、修理和其他服务业	-	-
P	教育	-	-
Q	卫生和社会工作	67,045.00	0.41
R	文化、体育和娱乐业	-	-
S	综合	-	-
	合计	15,283,369.70	92.84

7.2.2 报告期末按行业分类的港股通投资股票投资组合

本基金本报告期末未持有港股通投资股票。

7.3 期末按公允价值占基金资产净值比例大小排序的所有股票投资明细

金额单位：人民币元

序号	股票代码	股票名称	数量(股)	公允价值	占基金资产净值比例(%)
1	300750	宁德时代	6,660.00	1,523,741.40	9.26
2	600900	长江电力	34,800.00	767,688.00	4.66
3	601899	紫金矿业	66,600.00	757,242.00	4.60
4	002594	比亚迪	2,900.00	748,983.00	4.55
5	300274	阳光电源	5,200.00	606,476.00	3.68
6	300124	汇川技术	5,600.00	359,576.00	2.18
7	002459	晶澳科技	7,780.00	324,426.00	1.97
8	002129	TCL 中环	9,750.00	323,700.00	1.97

9	601012	隆基绿能	10,900.00	312,503.00	1.90
10	600438	通威股份	9,000.00	308,790.00	1.88
11	300014	亿纬锂能	5,000.00	302,500.00	1.84
12	002812	恩捷股份	3,100.00	298,685.00	1.81
13	600585	海螺水泥	11,600.00	275,384.00	1.67
14	601600	中国铝业	48,000.00	263,520.00	1.60
15	600019	宝钢股份	46,500.00	261,330.00	1.59
16	600089	特变电工	11,600.00	258,564.00	1.57
17	600011	华能国际	25,800.00	238,908.00	1.45
18	605117	德业股份	1,580.00	236,289.00	1.44
19	603993	洛阳钼业	43,100.00	229,723.00	1.40
20	002050	三花智控	7,500.00	226,950.00	1.38
21	688599	天合光能	5,095.00	217,097.95	1.32
22	601985	中国核电	30,600.00	215,730.00	1.31
23	300769	德方纳米	1,920.00	211,641.60	1.29
24	688018	乐鑫科技	1,600.00	207,712.00	1.26
25	688111	金山办公	400.00	188,888.00	1.15
26	603799	华友钴业	4,100.00	188,231.00	1.14
27	000807	云铝股份	13,400.00	170,582.00	1.04
28	600989	宝丰能源	13,300.00	167,713.00	1.02
29	000786	北新建材	6,300.00	154,413.00	0.94
30	600905	三峡能源	28,100.00	150,897.00	0.92
31	002240	盛新锂能	4,500.00	143,415.00	0.87
32	300316	晶盛机电	2,000.00	141,800.00	0.86
33	002601	龙佰集团	8,500.00	140,250.00	0.85
34	002271	东方雨虹	4,900.00	133,574.00	0.81
35	600027	华电国际	19,500.00	130,455.00	0.79
36	601800	中国交建	11,900.00	129,829.00	0.79
37	603986	兆易创新	1,200.00	127,500.00	0.77
38	600362	江西铜业	6,700.00	127,166.00	0.77
39	300763	锦浪科技	1,200.00	124,920.00	0.76
40	688680	海优新材	1,000.00	121,820.00	0.74
41	000932	华菱钢铁	25,200.00	120,204.00	0.73
42	600886	国投电力	9,500.00	120,175.00	0.73
43	002340	格林美	16,500.00	114,015.00	0.69
44	002709	天赐材料	2,600.00	107,094.00	0.65
45	600642	申能股份	15,100.00	105,549.00	0.64
46	002463	沪电股份	4,800.00	100,512.00	0.61
47	000960	锡业股份	6,300.00	97,965.00	0.60
48	600570	恒生电子	2,200.00	97,438.00	0.59
49	600327	大东方	20,900.00	97,185.00	0.59
50	601877	正泰电器	3,400.00	94,010.00	0.57
51	002074	国轩高科	3,400.00	93,908.00	0.57
52	603806	福斯特	2,520.00	93,718.80	0.57

53	601615	明阳智能	5,300.00	89,464.00	0.54
54	600885	宏发股份	2,700.00	85,995.00	0.52
55	688099	晶晨股份	1,000.00	84,320.00	0.51
56	300751	迈为股份	480.00	81,302.40	0.49
57	000917	电广传媒	10,900.00	79,679.00	0.48
58	003816	中国广核	25,500.00	79,305.00	0.48
59	603598	引力传媒	7,400.00	77,404.00	0.47
60	000027	深圳能源	11,700.00	77,103.00	0.47
61	600021	上海电力	6,800.00	73,236.00	0.44
62	300450	先导智能	2,000.00	72,340.00	0.44
63	002541	鸿路钢构	2,500.00	72,025.00	0.44
64	600346	恒力石化	4,900.00	70,217.00	0.43
65	300285	国瓷材料	2,500.00	68,500.00	0.42
66	301267	华夏眼科	1,100.00	67,045.00	0.41
67	601865	福莱特	1,700.00	65,467.00	0.40
68	688700	东威科技	600.00	59,838.00	0.36
69	601005	重庆钢铁	42,300.00	59,220.00	0.36
70	000825	太钢不锈	14,500.00	56,115.00	0.34
71	600884	杉杉股份	3,700.00	56,018.00	0.34
72	300390	天华新能	1,560.00	55,848.00	0.34
73	600563	法拉电子	400.00	54,920.00	0.33
74	600500	中化国际	9,200.00	51,152.00	0.31
75	600143	金发科技	5,800.00	50,634.00	0.31
76	688005	容百科技	915.00	49,428.30	0.30
77	000401	冀东水泥	6,700.00	49,379.00	0.30
78	600633	浙数文化	3,000.00	48,630.00	0.30
79	601689	拓普集团	600.00	48,420.00	0.29
80	002430	杭氧股份	1,300.00	44,668.00	0.27
81	300418	昆仑万维	1,100.00	44,308.00	0.27
82	688036	传音控股	300.00	44,100.00	0.27
83	600141	兴发集团	1,900.00	42,218.00	0.26
84	600808	马钢股份	15,400.00	39,578.00	0.24
85	300919	中伟股份	600.00	36,150.00	0.22
86	002466	天齐锂业	500.00	34,955.00	0.21
87	300667	必创科技	1,600.00	31,504.00	0.19
88	600282	南钢股份	9,200.00	31,004.00	0.19
89	603568	伟明环保	1,600.00	28,016.00	0.17
90	002135	东南网架	4,300.00	27,778.00	0.17
91	000035	中国天楹	5,600.00	25,648.00	0.16
92	000338	潍柴动力	300.00	3,738.00	0.02
93	600323	瀚蓝环境	100.00	1,893.00	0.01
94	003039	顺控发展	100.00	1,696.00	0.01
95	002645	华宏科技	100.00	1,226.00	0.01
96	000685	中山公用	100.00	757.00	0.00

97	000598	兴蓉环境	100.00	543.00	0.00
98	688063	派能科技	1.00	198.25	0.00

7.4 报告期内股票投资组合的重大变动

7.4.1 累计买入金额超出期初基金资产净值 2%或前 20 名的股票明细

金额单位：人民币元

序号	股票代码	股票名称	本期累计买入金额	占期初基金资产净值比例 (%)
1	601899	紫金矿业	1,024,748.00	5.29
2	002594	比亚迪	1,005,980.00	5.19
3	002459	晶澳科技	961,338.00	4.96
4	600900	长江电力	868,107.00	4.48
5	300750	宁德时代	827,282.00	4.27
6	300274	阳光电源	733,014.00	3.78
7	601012	隆基绿能	702,560.00	3.62
8	688390	固德威	691,764.61	3.57
9	600438	通威股份	683,780.00	3.53
10	600732	爱旭股份	597,603.00	3.08
11	002129	TCL 中环	577,247.00	2.98
12	688556	高测股份	553,302.91	2.85
13	688099	晶晨股份	551,407.45	2.84
14	002812	恩捷股份	540,310.00	2.79
15	002271	东方雨虹	512,449.00	2.64
16	300014	亿纬锂能	497,818.00	2.57
17	600585	海螺水泥	466,970.00	2.41
18	300124	汇川技术	444,992.00	2.30
19	300769	德方纳米	435,771.00	2.25
20	688111	金山办公	434,526.16	2.24
21	300118	东方日升	399,587.00	2.06

注：买入金额按买入成交金额（成交单价乘以成交数量）填列，不考虑相关交易费用。

7.4.2 累计卖出金额超出期初基金资产净值 2%或前 20 名的股票明细

金额单位：人民币元

序号	股票代码	股票名称	本期累计卖出金额	占期初基金资产净值比例 (%)
1	688680	海优新材	947,275.64	4.89
2	300724	捷佳伟创	913,519.00	4.71
3	688248	南网科技	907,986.42	4.68
4	002594	比亚迪	797,103.00	4.11

5	688390	固德威	788,587.10	4.07
6	688599	天合光能	774,099.61	3.99
7	300014	亿纬锂能	770,838.00	3.98
8	603688	石英股份	764,864.00	3.95
9	300769	德方纳米	755,675.00	3.90
10	688516	奥特维	749,457.93	3.87
11	605117	德业股份	725,645.00	3.74
12	600438	通威股份	725,318.00	3.74
13	300776	帝尔激光	718,614.40	3.71
14	300763	锦浪科技	684,018.00	3.53
15	002129	TCL 中环	680,745.00	3.51
16	688560	明冠新材	670,915.60	3.46
17	603876	鼎胜新材	650,057.00	3.35
18	603185	弘元绿能	602,061.00	3.11
19	603612	索通发展	593,117.00	3.06
20	688063	派能科技	590,131.60	3.04
21	002459	晶澳科技	576,909.00	2.98
22	600732	爱旭股份	570,053.00	2.94
23	688556	高测股份	568,262.97	2.93
24	601126	四方股份	542,598.00	2.80
25	300565	科信技术	520,886.00	2.69
26	301266	宇邦新材	520,369.00	2.68
27	688099	晶晨股份	486,667.52	2.51
28	603051	鹿山新材	454,698.00	2.35
29	603659	璞泰来	402,480.00	2.08
30	300568	星源材质	396,257.00	2.04
31	601012	隆基绿能	392,548.00	2.02
32	300990	同飞股份	392,191.00	2.02

注：卖出金额按卖出成交金额（成交单价乘以成交数量）填列，不考虑相关交易费用。

7.4.3 买入股票的成本总额及卖出股票的收入总额

单位：人民币元

买入股票的成本（成交）总额	27,930,080.96
卖出股票的收入（成交）总额	29,091,255.75

注：买入股票成本总额、卖出股票收入总额均按买卖成交金额（成交单价乘以成交数量）填列，不考虑相关交易费用。

7.5 期末按债券品种分类的债券投资组合

本基金本报告期末未持有债券。

7.6 期末按公允价值占基金资产净值比例大小排序的前五名债券投资明细

本基金本报告期末未持有债券。

7.7 期末按公允价值占基金资产净值比例大小排序的所有资产支持证券投资明细

本基金本报告期末未持有资产支持证券。

7.8 报告期末按公允价值占基金资产净值比例大小排序的前五名贵金属投资明细

本基金本报告期末未持有贵金属。

7.9 期末按公允价值占基金资产净值比例大小排序的前五名权证投资明细

本基金本报告期末未持有权证。

7.10 本基金投资股指期货的投资政策

本基金本报告期内未投资股指期货。

7.11 报告期末本基金投资的国债期货交易情况说明

本基金本报告期内未投资国债期货。

7.12 投资组合报告附注

7.12.1 本基金投资的前十名证券的发行主体本期没有出现被监管部门立案调查，或在报告编制日前一年内收到公开谴责、处罚的情形。

7.12.2 基金投资的前十名股票没有超出基金合同规定的备选股票库。

7.12.3 期末其他各项资产构成

单位：人民币元

序号	名称	金额
1	存出保证金	-
2	应收清算款	-
3	应收股利	-
4	应收利息	-
5	应收申购款	200.00

6	其他应收款	-
7	待摊费用	-
8	其他	-
9	合计	200.00

7.12.4 期末持有的处于转股期的可转换债券明细

本基金本报告期末未持有处于转股期的可转换债券。

7.12.5 期末前十名股票中存在流通受限情况的说明

本基金本报告期末前十名股票中不存在流通受限的情况。

7.12.6 投资组合报告附注的其他文字描述部分

由于四舍五入的原因，分项之和与合计项之间可能存在尾差。

8 基金份额持有人信息

8.1 期末基金份额持有人户数及持有人结构

份额单位：份

份额级别	持有人户数(户)	户均持有的基金份额	持有人结构			
			机构投资者		个人投资者	
			持有份额	占总份额比例	持有份额	占总份额比例
申万菱信碳中和智选混合型发起式 A	516	30,350.77	10,007,389.62	63.90%	5,653,609.27	36.10%
申万菱信碳中和智选混合型发起式 C	409	16,122.89	0.00	0.00%	6,594,260.34	100.00%
合计	890	25,005.91	10,007,389.62	44.97%	12,247,869.61	55.03%

注：（1）机构投资者/个人投资者持有份额占总份额比例计算中，对于下属分级基金，比例的分

母采用各自级别的份额；对于合计数，比例的分母采用下属分级基金份额的合计数（即期末基金份额总额）。

（2）若同一持有人同时持有多个类别基金份额，会存在持有人户数合计数小于各份额类别持有人户数总和的情形。

8.2 期末基金管理人的从业人员持有本基金的情况

项目	份额级别	持有份额总数（份）	占基金总份额比例
基金管理人所有从业人员持有本基金	申万菱信碳中和智选混合型发起式 A	5,222.20	0.03%
	申万菱信碳中和智选混合型发起式 C	0.00	0.00%
	合计	5,222.20	0.02%

注：分级基金管理人的从业人员持有基金总份额比例的计算中，对下属分级基金，比例的分母采用各自级别的份额，对合计数，比例的分母采用下属分级基金份额的合计数（即期末基金份额总额）。

8.3 期末基金管理人的从业人员持有本开放式基金份额总量区间的情况

项目	份额级别	持有基金份额总量的数量区间（万份）
本公司高级管理人员、基金投资和研究部门负责人持有本开放式基金	申万菱信碳中和智选混合型发起式 A	0
	申万菱信碳中和智选混合型发起式 C	0
	合计	0
本基金基金经理持有本开放式基金	申万菱信碳中和智选混合型发起式 A	0
	申万菱信碳中和智选混合型发起式 C	0
	合计	0

8.4 发起式基金发起资金持有份额情况

项目	持有份额总数	持有份额占基金总份额比例	发起份额总数	发起份额占基金总份额比例	发起份额承诺持有期限
基金管理人固有资金	-	-	-	-	-
基金管理人高级管理人员	-	-	-	-	-
基金经理等人员	-	-	-	-	-
基金管理人股东	10,007,389.6	44.97%	10,007,389.6	44.97%	三年

	2		2		
其他	-	-	-	-	-
合计	10,007,389.6 2	44.97%	10,007,389.6 2	44.97%	-

9 开放式基金份额变动

单位：份

项目	申万菱信碳中和智选混合型发起式 A	申万菱信碳中和智选混合型发起式 C
基金合同生效日（2022 年 8 月 2 日）基金份额总额	17,503,540.18	7,719,568.23
本报告期期初基金份额总额	16,670,780.88	7,673,308.21
本报告期基金总申购份额	349,210.02	1,111,385.36
减：本报告期基金总赎回份额	1,358,992.01	2,190,433.23
本报告期基金拆分变动份额	-	-
本报告期期末基金份额总额	15,660,998.89	6,594,260.34

注：申购含红利再投、转换入份额，赎回含转换出份额。

10 重大事件揭示

10.1 基金份额持有人大会决议

报告期内本基金未召开基金份额持有人大会。

10.2 基金管理人、基金托管人的专门基金托管部门的重大人事变动

1、本报告期内，基金管理人董事、监事和高级管理人员未发生变更。

2、本报告期内，根据工作安排，陈卫剑同志不再担任杭州银行股份有限公司资产托管部总经理助理。

10.3 涉及基金管理人、基金财产、基金托管业务的诉讼

本报告期无涉及对公司运营管理及基金运作产生重大影响的，与本基金管理人、基金财产、基金托管业务相关的诉讼事项。

10.4 基金投资策略的改变

报告期内本基金管理人的基金投资策略严格遵循本基金《招募说明书》中披露的基本投资策略，未发生显著的改变。

10.5 本报告期持有的基金发生的重大影响事件

无。

10.6 为基金进行审计的会计师事务所情况

本报告期内本基金聘用毕马威华振会计师事务所（特殊普通合伙）负责基金审计事务，未发生改聘会计师事务所事宜。

10.7 管理人、托管人及其高级管理人员受稽查或处罚等情况

10.7.1 管理人及其高级管理人员受稽查或处罚等情况

本报告期内，基金管理人及其高级管理人员未受监管部门稽查或处罚。

10.7.2 托管人及其高级管理人员受稽查或处罚等情况

本报告期内，本基金托管人及其高级管理人员无受稽查或处罚等情况。

10.8 基金租用证券公司交易单元的有关情况

10.8.1 基金租用证券公司交易单元进行股票投资及佣金支付情况

金额单位：人民币元

券商名称	交易单元数量	股票交易		应支付该券商的佣金		备注
		成交金额	占当期股票成交总额的比例	佣金	占当期佣金总量的比例	
平安证券	2	57,021,336.71	100.00%	41,864.42	100.00%	-

注：交易单元选择的标准：1、经营行为规范，在近一年内无重大违规行为；2、公司财务状况良好；3、有良好的内控制度，在业内有良好的声誉；4、有较强的研究能力，能及时、全面、定期提供质量较高的宏观、行业、公司和证券市场研究报告，并能根据基金投资的特殊要求，提供专门的研究报告；5、建立了广泛的信息网络，能及时提供准确的信息资讯和服务。

10.8.2 基金租用证券公司交易单元进行其他证券投资的情况

金额单位：人民币元

券商名称	债券交易		回购交易		权证交易		基金交易	
	成交金额	占当期债券成交总额的比例	成交金额	占当期回购成交总额的比例	成交金额	占当期权证成交总额的比例	成交金额	占当期基金成交总额的比例
平安证券	-	-	-	-	-	-	-	-

10.9 其他重大事件

序号	公告事项	法定披露方式	法定披露日
----	------	--------	-------

			期
1	申万菱信碳中和智选混合型发起式证券投资基金基金经理变更公告	证券时报、规定互联网网站	2023-02-08

11 影响投资者决策的其他重要信息

11.1 报告期内单一投资者持有基金份额比例达到或超过20%的情况

投资者类别	报告期内持有基金份额变化情况					报告期末持有基金情况	
	序号	持有基金份额比例达到或者超过20%的时间区间	期初份额	申购份额	赎回份额	持有份额	份额占比
机构	1	20230101—20230630	10,007,389.62	0.00	0.00	10,007,389.62	44.97%
产品特有风险							
本基金本报告期存在单一投资者持有基金份额比例达到或者超过20%的情况。在单一投资者持有基金份额比例较高的情况下，如投资者集中赎回，可能会给基金带来流动性冲击。基金管理人将专业审慎、勤勉尽责地管控基金的流动性风险，保护持有人利益。							

12 备查文件目录

12.1 备查文件目录

基金合同；
 招募说明书及其更新；
 产品资料概要及其更新；
 发售公告；
 成立公告；
 定期报告；
 其他临时公告。

12.2 存放地点

备查文件存放在本基金管理人和托管人的住所。

12.3 查阅方式

上述文件均可到本基金管理人的住所进行查阅，也可在本基金管理人的网站进行查阅，查询网址：www.swsmu.com。

申万菱信基金管理有限公司

二〇二三年八月三十一日