

中金金泽量化精选混合型发起式证券投资
基金
2023 年中期报告

2023 年 6 月 30 日

基金管理人：中金基金管理有限公司

基金托管人：中国建设银行股份有限公司

送出日期：2023 年 8 月 31 日

§ 1 重要提示及目录

1.1 重要提示

基金管理人的董事会、董事保证本报告所载资料不存在虚假记载、误导性陈述或重大遗漏，并对其内容的真实性、准确性和完整性承担个别及连带的法律责任。本中期报告已经三分之二以上独立董事签字同意，并由董事长签发。

基金托管人中国建设银行股份有限公司根据本基金合同规定，于 2023 年 8 月 30 日复核了本报告中的财务指标、净值表现、利润分配情况、财务会计报告、投资组合报告等内容，保证复核内容不存在虚假记载、误导性陈述或者重大遗漏。

基金管理人承诺以诚实信用、勤勉尽责的原则管理和运用基金资产，但不保证基金一定盈利。

基金的过往业绩并不代表其未来表现。投资有风险，投资者在作出投资决策前应仔细阅读本基金的招募说明书及其更新。

本报告中财务资料未经审计。

本报告期自 2023 年 1 月 1 日起至 2023 年 6 月 30 日止。

1.2 目录

§ 1 重要提示及目录	2
1.1 重要提示	2
1.2 目录	3
§ 2 基金简介	5
2.1 基金基本情况	5
2.2 基金产品说明	5
2.3 基金管理人和基金托管人	5
2.4 信息披露方式	6
2.5 其他相关资料	6
§ 3 主要财务指标和基金净值表现	6
3.1 主要会计数据和财务指标	6
3.2 基金净值表现	7
§ 4 管理人报告	8
4.1 基金管理人及基金经理情况	8
4.2 管理人对报告期内本基金运作合规守信情况的说明	9
4.3 管理人对报告期内公平交易情况的专项说明	10
4.4 管理人对报告期内基金的投资策略和业绩表现的说明	10
4.5 管理人对宏观经济、证券市场及行业走势的简要展望	11
4.6 管理人对报告期内基金估值程序等事项的说明	12
4.7 管理人对报告期内基金利润分配情况的说明	12
4.8 报告期内管理人对本基金持有人数或基金资产净值预警情形的说明	12
§ 5 托管人报告	12
5.1 报告期内本基金托管人合规守信情况声明	12
5.2 托管人对报告期内本基金投资运作合规守信、净值计算、利润分配等情况的说明	12
5.3 托管人对本中期报告中财务信息内容的真实、准确和完整发表意见	13
§ 6 半年度财务会计报告（未经审计）	13
6.1 资产负债表	13
6.2 利润表	14
6.3 净资产（基金净值）变动表	15
6.4 报表附注	17
§ 7 投资组合报告	38
7.1 期末基金资产组合情况	38
7.2 报告期末按行业分类的股票投资组合	39
7.3 期末按公允价值占基金资产净值比例大小排序的所有股票投资明细	40
7.4 报告期内股票投资组合的重大变动	40
7.5 期末按债券品种分类的债券投资组合	43
7.6 期末按公允价值占基金资产净值比例大小排序的前五名债券投资明细	43

7.7 期末按公允价值占基金资产净值比例大小排序的所有资产支持证券投资明细	43
7.8 报告期末按公允价值占基金资产净值比例大小排序的前五名贵金属投资明细	44
7.9 期末按公允价值占基金资产净值比例大小排序的前五名权证投资明细	44
7.10 本基金投资股指期货的投资政策	44
7.11 报告期末本基金投资的国债期货交易情况说明	44
7.12 投资组合报告附注	44
§ 8 基金份额持有人信息	45
8.1 期末基金份额持有人户数及持有人结构	45
8.2 期末基金管理人的从业人员持有本基金的情况	45
8.3 期末基金管理人的从业人员持有本开放式基金份额总量区间情况	45
8.4 发起式基金发起资金持有份额情况	45
§ 9 开放式基金份额变动	46
§ 10 重大事件揭示	46
10.1 基金份额持有人大会决议	46
10.2 基金管理人、基金托管人的专门基金托管部门的重大人事变动	46
10.3 涉及基金管理人、基金财产、基金托管业务的诉讼	46
10.4 基金投资策略的改变	46
10.5 为基金进行审计的会计师事务所情况	47
10.6 管理人、托管人及其高级管理人员受稽查或处罚等情况	47
10.7 基金租用证券公司交易单元的有关情况	47
10.8 其他重大事件	49
§ 11 影响投资者决策的其他重要信息	50
11.1 报告期内单一投资者持有基金份额比例达到或超过 20%的情况	50
11.2 影响投资者决策的其他重要信息	50
§ 12 备查文件目录	50
12.1 备查文件目录	50
12.2 存放地点	50
12.3 查阅方式	50

§ 2 基金简介

2.1 基金基本情况

基金名称	中金金泽量化精选混合型发起式证券投资基金	
基金简称	中金金泽	
基金主代码	005005	
基金运作方式	契约型开放式	
基金合同生效日	2017 年 9 月 1 日	
基金管理人	中金基金管理有限公司	
基金托管人	中国建设银行股份有限公司	
报告期末基金份额总额	17,200,206.16 份	
基金合同存续期	不定期	
下属分级基金的基金简称	中金金泽 A	中金金泽 C
下属分级基金的交易代码	005005	005006
报告期末下属分级基金的份额总额	11,461,843.36 份	5,738,362.80 份

2.2 基金产品说明

投资目标	本基金通过量化模型合理配置资产权重、精选个股，在充分控制投资风险的前提下，力求实现基金资产的稳定增值。
投资策略	本基金的量化模型从策略配置出发，投资框架涵盖理论驱动型策略、数据驱动型策略和混合策略三大类别，其中，理论驱动型策略包括注重基本面分析的因子策略以及密集使用量价关系的动量、反转策略，数据驱动型策略有模式识别类策略、机器学习类策略。本基金在资产投资过程中将使用模型动态调配各策略类别的比重，强调投资纪律、降低随意性投资带来的风险，力争基金资产长期稳定增值。具体包括：1、量化配置策略；2、量化选股策略；3、存托凭证投资策略；4、其他投资策略。详见《中金金泽量化精选混合型发起式证券投资基金基金合同》。
业绩比较基准	中证 800 指数收益率*95%+中债综合指数收益率*5%
风险收益特征	本基金属于混合型基金，其预期的风险和预期收益高于货币市场基金、债券证券投资基金，低于股票型证券投资基金。

2.3 基金管理人和基金托管人

项目		基金管理人	基金托管人
名称		中金基金管理有限公司	中国建设银行股份有限公司
信息披露 负责人	姓名	席晓峰	王小飞
	联系电话	010-63211122	021-60637103
	电子邮箱	xxpl@ciccfund.com	wangxiaofei.zh@ccb.com
客户服务电话		400-868-1166	021-60637228
传真		010-66159121	021-60635778

注册地址	北京市朝阳区建国门外大街 1 号 国贸写字楼 2 座 26 层 05 室	北京市西城区金融大街 25 号
办公地址	北京市朝阳区建国门外大街 1 号 国贸大厦 B 座 43 层	北京市西城区闹市口大街 1 号院 1 号楼
邮政编码	100004	100033
法定代表人	胡长生	田国立

2.4 信息披露方式

本基金选定的信息披露报纸名称	《证券时报》
登载基金中期报告正文的管理人互联网网址	http://www.ciccfund.com/
基金中期报告备置地点	基金管理人和基金托管人的住所

2.5 其他相关资料

项目	名称	办公地址
注册登记机构	中金基金管理有限公司	北京市朝阳区建国门外大街 1 号国贸大厦 B 座 43 层

§ 3 主要财务指标和基金净值表现

3.1 主要会计数据和财务指标

金额单位：人民币元

3.1.1 期间数据 和指标	报告期(2023 年 1 月 1 日-2023 年 6 月 30 日)	
	中金金泽 A	中金金泽 C
本期已实现收益	21,832.19	-115,248.96
本期利润	-594,512.08	-445,358.56
加权平均基金份 额本期利润	-0.0718	-0.1038
本期加权平均净 值利润率	-4.63%	-6.88%
本期基金份额净 值增长率	-1.79%	-1.99%
3.1.2 期末数据 和指标	报告期末(2023 年 6 月 30 日)	
期末可供分配利 润	5,583,442.68	2,605,922.85
期末可供分配基 金份额利润	0.4871	0.4541
期末基金资产净 值	17,045,286.04	8,344,285.65

期末基金份额净值	1.4871	1.4541
3.1.3 累计期末指标	报告期末(2023年6月30日)	
基金份额累计净值增长率	48.71%	45.41%

注：1、本期已实现收益指基金本期利息收入、投资收益、其他收入（不含公允价值变动收益）扣除相关费用后的余额，本期利润为本期已实现收益加上本期公允价值变动收益；

2、本报告所列示的基金业绩指标不包括持有人认购或交易基金的各项费用，计入费用后实际收益水平要低于所列数字。

3、期末可供分配利润采用期末资产负债表中未分配利润与未分配利润中已实现部分孰低数。

3.2 基金净值表现

3.2.1 基金份额净值增长率及其与同期业绩比较基准收益率的比较

中金金泽 A

阶段	份额净值增长率①	份额净值增长率标准差②	业绩比较基准收益率③	业绩比较基准收益率标准差④	①—③	②—④
过去一个月	2.16%	0.95%	0.63%	0.82%	1.53%	0.13%
过去三个月	-6.16%	1.02%	-4.87%	0.76%	-1.29%	0.26%
过去六个月	-1.79%	0.95%	0.17%	0.76%	-1.96%	0.19%
过去一年	-4.98%	1.01%	-11.77%	0.90%	6.79%	0.11%
过去三年	11.26%	1.05%	-4.44%	1.10%	15.70%	-0.05%
自基金合同生效起至今	48.71%	1.13%	0.15%	1.16%	48.56%	-0.03%

中金金泽 C

阶段	份额净值增长率①	份额净值增长率标准差②	业绩比较基准收益率③	业绩比较基准收益率标准差④	①—③	②—④
过去一个月	2.13%	0.95%	0.63%	0.82%	1.50%	0.13%
过去三个月	-6.25%	1.02%	-4.87%	0.76%	-1.38%	0.26%
过去六个月	-1.99%	0.95%	0.17%	0.76%	-2.16%	0.19%
过去一年	-5.36%	1.01%	-11.77%	0.90%	6.41%	0.11%
过去三年	9.98%	1.05%	-4.44%	1.10%	14.42%	-0.05%

自基金合同生效起 至今	45.41%	1.13%	0.15%	1.16%	45.26%	-0.03%
----------------	--------	-------	-------	-------	--------	--------

3.2.2 自基金合同生效以来基金份额累计净值增长率变动及其与同期业绩比较基准收益率变动的比较

中金金泽A累计净值增长率与同期业绩比较基准收益率的历史走势对比图

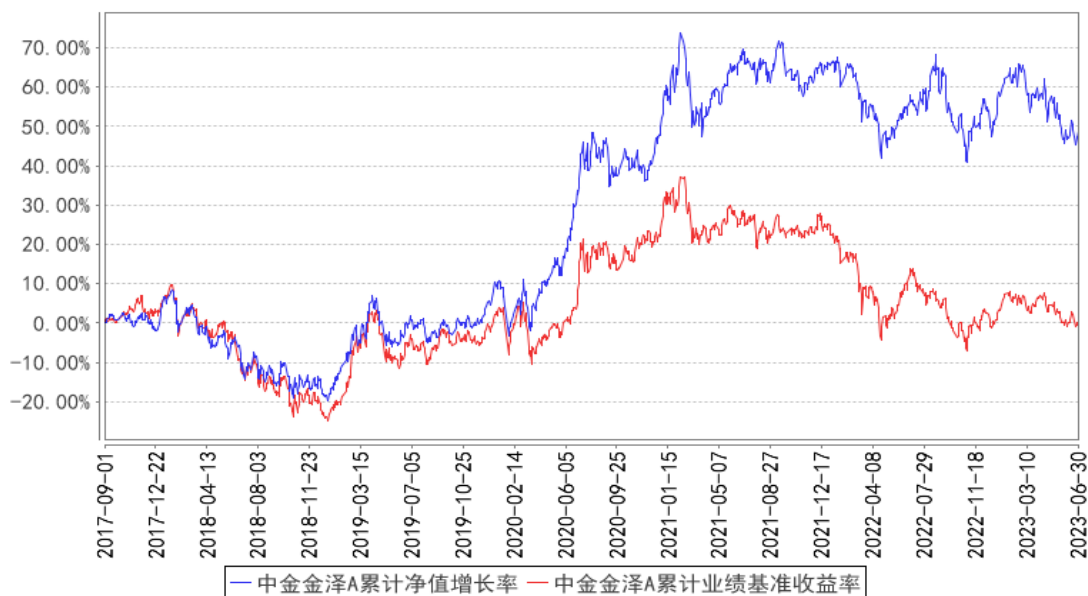

中金金泽C累计净值增长率与同期业绩比较基准收益率的历史走势对比图

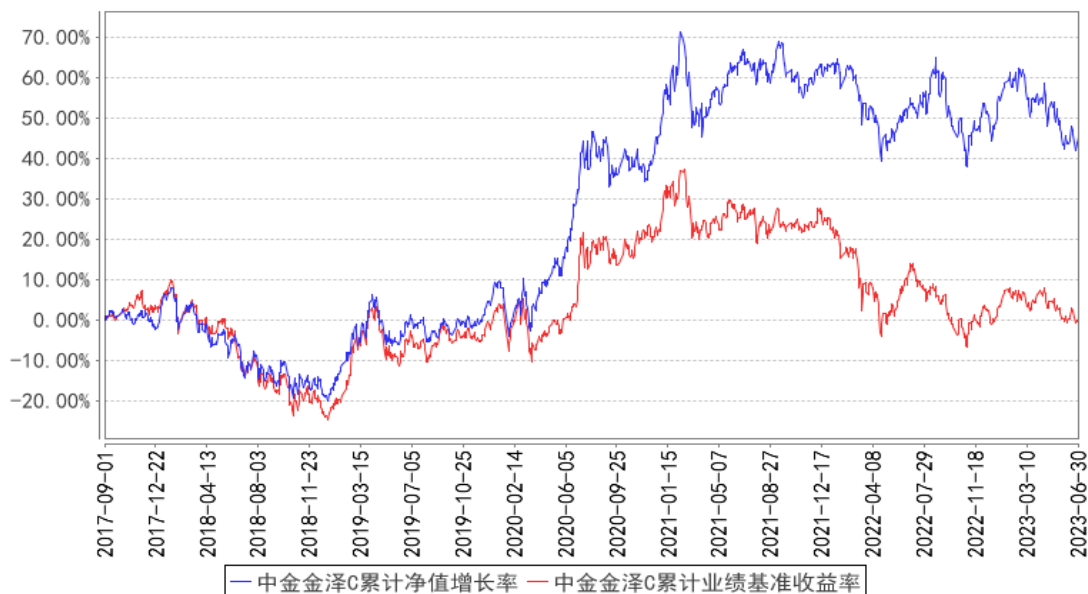

§ 4 管理人报告

4.1 基金管理人及基金经理情况

4.1.1 基金管理人及其管理基金的经验

中金基金管理有限公司（简称“中金基金”、“公司”）成立于2014年2月，由中国国际金

融股份有限公司（简称“中金公司”）作为全资股东，是首家通过发起设立方式由单一股东持股的基金公司，注册资本 5 亿元人民币。母公司中金公司作为中国第一家中外合资投资银行，致力于为国内外机构及个人客户提供高品质的金融服务。中金基金充分发挥母公司品牌及资源优势，持续增强公司整体竞争实力。中金基金注册地址为北京市朝阳区建国门外大街 1 号国贸写字楼 2 座 26 层 05 室，办公地址为北京市朝阳区建国门外大街 1 号国贸大厦 B 座 43 层。

截至 2023 年 6 月 30 日，公司共管理 45 只公募基金，证券投资基金管理规模 1208.29 亿元。

4.1.2 基金经理（或基金经理小组）及基金经理助理简介

姓名	职务	任本基金的基金经理（助理）期限		证券从业年限	说明
		任职日期	离任日期		
高懋	本基金基金经理	2022 年 12 月 30 日	-	6 年	高懋女士，经济学硕士。历任中金基金管理有限公司权益部研究员、基金经理助理。现任中金基金管理有限公司权益部基金经理。
邱延冰	本基金基金经理、中金基金管理有限公司副总经理	2020 年 7 月 2 日	2023 年 3 月 27 日	20 年	邱延冰先生，经济学博士。历任国家外汇管理局中央外汇业务中心战略研究处研究员，投资一处投资经理，投资二处副处长、处长（期间外派中国华安投资有限公司，担任副总经理兼投资部总监）；丝路基金有限责任公司投资决策委员会委员、研究部副总监（主持工作）；和泰人寿保险股份有限公司总经理助理（兼资产管理部总经理）、董事会秘书。现任中金基金管理有限公司副总经理、基金经理。

注：1、上述任职日期、离任日期根据本基金管理人对外披露的任免日期填写。

2、本基金无基金经理助理。

3、证券从业的含义遵从行业协会相关规定。

4.1.3 期末兼任私募资产管理计划投资经理的基金经理同时管理的产品情况

本报告期，本基金不存在基金经理兼任私募资产管理计划投资经理的情形。

4.2 管理人对报告期内本基金运作合规守信情况的说明

本报告期内，本基金管理人严格遵守《中华人民共和国证券投资基金法》、《公开募集证券投资基金运作管理办法》、《证券投资基金管理公司公平交易制度指导意见》、《基金管理公司开展投资、研究活动防控内幕交易指导意见》、基金合同和其他法律法规，本着诚实信用、勤勉尽责、安全高效的原则管理和运用基金资产，在控制投资风险的基础上，为基金份额持有人谋求最大利益，没有损害基金份额持有人利益行为。

4.3 管理人对报告期内公平交易情况的专项说明

4.3.1 公平交易制度的执行情况

本基金管理人一直坚持公平对待旗下所有投资组合，严格执行证监会《证券投资基金管理公司公平交易制度指导意见》和公司内部公平交易制度，规范投资、研究和交易等各相关流程，通过系统控制和人工监控等方式在各环节严格控制，确保公平对待不同投资组合，切实防范利益输送。

本报告期内，本基金运作符合法律法规和公司公平交易制度的规定。

4.3.2 异常交易行为的专项说明

本报告期内，未发现本基金有可能导致不公平交易和利益输送的异常交易。

本报告期内，本公司所有投资组合参与的交易所公开竞价同日反向交易成交较少的单边交易量未超过该证券当日成交量的 5%。

4.4 管理人对报告期内基金的投资策略和业绩表现的说明

4.4.1 报告期内基金投资策略和运作分析

回顾 2023 年上半年，1 月在国内经济复苏预期叠加外资流入的共同驱动下，市场整体呈现估值修复行情，与经济增长相关性更强的价值风格表现领先。2 月披露的宏微观经济数据较少，预期修复告一段落后市场整体震荡，不同行业呈现出快速轮动态势，市场整体风格趋向均衡。3 月初两会定调 2023 年 GDP 增速目标为 5%，市场对经济增长预期调整为弱复苏；同时在人工智能发展进程超预期的情况下，整个数字经济为首的科技板块成为市场超额收益的主线。4 月进入业绩密集披露期，市场整体风格趋于均衡，大盘表现略好于中小盘，价值风格略好于成长风格。期间“中特估”主题接力 3 月的“AI”主题表现亮眼。5 月国内高频经济数据整体较 4 月进一步走弱，市场对经济增长动能减弱的担忧加剧使得市场整体风险偏好下降明显；人民币汇率破“7”，A 股市场外资流出加剧；年初以来偏股型基金赚钱效应较差使得新发基金规模进一步缩减至历史较低水平。多重因素影响下 5 月市场整体下跌较多，其中与经济相关性更强、外资持股比例更高的大盘风格和价值风格表现显著落后于小盘风格和成长风格。6 月以来国内高频经济数据延续走弱，但 5 月市场对经济增长动能减弱的担忧已经反映较为充分，6 月市场整体低位震荡，小盘风格表现好于大盘风格，成长风格好于价值风格。综合来看，2023 年上半年顺周期为主的价值板块整体表现一般，人工智能引领下的科技成长板块整体表现占优。

对 2023 年上半年市场关注度较高的“中特估”和“AI”，部分基于深度价值投资策略挑选出的持仓标的有所受益，并在部分标的估值修复至我们认为较合理的水平后进行了适度减持。我们认为中特估引起市场关注，背后原因来看过去十年国企改革持续推进成效显著是基本面的支撑，

新形势下国企在国家战略安全和科技突破方面有望发挥更大作用是未来看点，估值整体偏低提供了安全边际和价值提升空间。但是落脚在具体的个股选择上，我们仍然会自下而上精选业绩确定性较高、估值性价比较高的个股进行适当配置，尽量规避低估值但业绩承压、产业周期高位回落压力较大、估值水平已经较高的标的。对于人工智能，我们认可未来人工智能可能带来的生产效率提升的广阔前景，但具体到个股选择我们仍然坚持自身的投资框架，尽量规避估值安全边际不足、业绩兑现确定性不足的标的。

4.4.2 报告期内基金的业绩表现

截至本报告期末中金金泽 A 基金份额净值为 1.4871 元，本报告期基金份额净值增长率为 -1.79%，同期业绩基准收益率为 0.17%；中金金泽 C 基金份额净值为 1.4541 元，本报告期基金份额净值增长率为 -1.99%，同期业绩基准收益率为 0.17%。

4.5 管理人对宏观经济、证券市场及行业走势的简要展望

当前时点，基金经理对 A 股市场后续表现适度乐观。海外通胀虽有反复但整体缓解的趋势不改，美联储加息仍然有望接近尾声，海外经济增速放缓使得港股和 A 股为代表的新市场对海外资金吸引力有望增强；二季度国内经济数据进一步走弱后，市场对未来促进经济增长的政策出台预期也会进一步增强；从市场整体估值水平来看，目前除少数科技板块大涨后估值位于历史较高水平外，经过前期下跌，市场大多数板块整体估值仍然较历史同期合理偏低，权益投资性价比有所提升。

本基金在权益投资策略上会继续坚持深度价值投资策略，仍计划保持较高权益仓位运行，坚持静态低估值为买入前提，基于逆向投资理念在个股/行业估值具备安全边际时，通过基本面研究精选相对高性价比个股进行配置，争取在个股/行业估值修复至合理时开始卖出，力争规避有估值透支风险或低估值陷阱风险的标的/行业，适度分散配置降低组合波动。

具体的配置方向来看，本基金会在整体行业配置适度分散的前提下更加关注自下而上精选业绩确定性较高、估值性价比较高的个股进行配置。重点关注的投资方向包括：

低估值的大盘价值股：如有望受益于经济回暖的优质银行，负债端承保周期有望触底企稳的寿险公司，自身经营稳健同时有望受益于供给侧出清的头部优质地产公司；

低估值的周期成长股：聚焦基础化工、石油石化、煤炭、有色金属、造纸、交运等周期性行业，通过自下而上深入研究捕捉竞争优势较为显著、产能持续扩张有望拉动市占率持续提升的周期成长股，基于逆向投资理念尽量在产业下行周期接近尾声时进行左侧配置；

此外，在制造板块（汽车、电新、机械、军工等）把握优秀制造企业渗透率提升和国产替代带来的增长机遇，精选其中的低估值、高性价比标的；在科技板块（通信、电子、传媒等）自下

而上寻找阶段性估值回落、性价比提升，同时基本面有望边际改善或业绩确定性较高的优质公司；在消费板块（黄金珠宝、纺服以及地产竣工链的家居、家电等）关注受益于需求修复和地产链困境反转的低估值标的。

4.6 管理人对报告期内基金估值程序等事项的说明

报告期内，本基金管理人严格遵守《企业会计准则》、《资产管理产品相关会计处理规定》、《证券投资基金会计核算业务指引》以及中国证监会相关规定和基金合同的约定，日常估值由基金管理人与基金托管人一同进行，基金份额净值由基金管理人完成估值后，经基金托管人复核无误后由基金管理人对外公布。月末、年中和年末估值复核与基金会计账目的核对同时进行。

基金管理人建立并执行基金估值相关管理制度，设置估值委员会研究、指导基金估值业务。各估值委员会委员和基金会计均具有相关工作经历和专业胜任能力。参与估值流程各方之间不存在重大利益冲突。本基金管理人已与中央国债登记结算有限责任公司、中证指数有限公司签署服务协议，由其按约定提供债券品种的估值数据。

4.7 管理人对报告期内基金利润分配情况的说明

根据《公开募集证券投资基金运作管理办法》的规定以及本基金基金合同中对基金利润分配原则的约定，本报告期内未实施利润分配。

4.8 报告期内管理人对本基金持有人数或基金资产净值预警情形的说明

本基金在本报告期内出现了连续 60 个工作日基金资产净值低于五千万元的情形，本基金管理人已向中国证监会报告并提出解决方案；本基金未出现连续 20 个工作日基金份额持有人数量不满两百人的情形。

§ 5 托管人报告

5.1 报告期内本基金托管人遵规守信情况声明

本报告期，中国建设银行股份有限公司在本基金的托管过程中，严格遵守了《证券投资基金法》、基金合同、托管协议和其他有关规定，不存在损害基金份额持有人利益的行为，完全尽职尽责地履行了基金托管人应尽的义务。

5.2 托管人对报告期内本基金投资运作遵规守信、净值计算、利润分配等情况的说明

本报告期，本基金托管人按照国家有关规定、基金合同、托管协议和其他有关规定，对本基金的基金资产净值计算、基金费用开支、等方面进行了认真的复核，对本基金的投资运作方面进行了监督，未发现基金管理人有关损害基金份额持有人利益的行为。

报告期内，本基金利润分配情况符合法律法规和基金合同的相关约定。

5.3 托管人对本中期报告中财务信息等内容的真实、准确和完整发表意见

本托管人复核审查了本报告中的财务指标、净值表现、利润分配情况、财务会计报告、投资组合报告等内容，保证复核内容不存在虚假记载、误导性陈述或者重大遗漏。

§ 6 半年度财务会计报告（未经审计）

6.1 资产负债表

会计主体：中金金泽量化精选混合型发起式证券投资基金

报告截止日：2023 年 6 月 30 日

单位：人民币元

资产	附注号	本期末 2023 年 6 月 30 日	上年度末 2022 年 12 月 31 日
资产：			
银行存款	6.4.7.1	1,843,232.61	2,513,560.27
结算备付金		71,343.86	12,175.65
存出保证金		10,540.49	7,751.86
交易性金融资产	6.4.7.2	23,544,197.34	11,583,518.50
其中：股票投资		23,544,197.34	11,077,686.50
基金投资		-	-
债券投资		-	505,832.00
资产支持证券投资		-	-
贵金属投资		-	-
其他投资		-	-
衍生金融资产	6.4.7.3	-	-
买入返售金融资产	6.4.7.4	-	-
债权投资	6.4.7.5	-	-
其中：债券投资		-	-
资产支持证券投资		-	-
其他投资		-	-
其他债权投资	6.4.7.6	-	-
其他权益工具投资	6.4.7.7	-	-
应收清算款		-	-
应收股利		-	-
应收申购款		1,024.77	4,028,682.34
递延所得税资产		-	-
其他资产	6.4.7.8	-	-
资产总计		25,470,339.07	18,145,688.62
负债和净资产	附注号	本期末 2023 年 6 月 30 日	上年度末 2022 年 12 月 31 日
负债：			
短期借款		-	-
交易性金融负债		-	-

衍生金融负债	6.4.7.3	-	-
卖出回购金融资产款		-	-
应付清算款		3,234.00	2,190,080.57
应付赎回款		-	925.28
应付管理人报酬		12,768.70	5,115.44
应付托管费		5,320.26	2,131.45
应付销售服务费		2,961.42	772.54
应付投资顾问费		-	-
应交税费		-	-
应付利润		-	-
递延所得税负债		-	-
其他负债	6.4.7.9	56,483.00	94,321.00
负债合计		80,767.38	2,293,346.28
净资产：			
实收基金	6.4.7.10	17,200,206.16	10,569,770.04
其他综合收益	6.4.7.11	-	-
未分配利润	6.4.7.12	8,189,365.53	5,282,572.30
净资产合计		25,389,571.69	15,852,342.34
负债和净资产总计		25,470,339.07	18,145,688.62

注：报告截止日 2023 年 06 月 30 日，中金金泽 A 的基金份额净值为 1.4871 元，期末份额总额为 11,461,843.36 份；中金金泽 C 的基金份额净值为 1.4541 元，期末份额总额为 5,738,362.80 份。基金份额总额 17,200,206.16 份。

6.2 利润表

会计主体：中金金泽量化精选混合型发起式证券投资基金

本报告期：2023 年 1 月 1 日至 2023 年 6 月 30 日

单位：人民币元

项目	附注号	本期 2023 年 1 月 1 日至 2023 年 6 月 30 日	上年度可比期间 2022 年 1 月 1 日至 2022 年 6 月 30 日
一、营业总收入		-930,849.37	-18,832,888.88
1. 利息收入		3,165.71	34,404.58
其中：存款利息收入	6.4.7.13	3,134.39	34,404.58
债券利息收入		-	-
资产支持证券利息收入		-	-
买入返售金融资产收入		31.32	-
证券出借利息收入		-	-
其他利息收入		-	-
2. 投资收益（损失以“-”填列）		-50,254.83	-20,476,054.51

其中：股票投资收益	6.4.7.14	-410,280.77	-21,380,254.93
基金投资收益		-	-
债券投资收益	6.4.7.15	2,506.50	816,237.15
资产支持证券投资 收益	6.4.7.16	-	-
贵金属投资收益	6.4.7.17	-	-
衍生工具收益	6.4.7.18	-	-
股利收益	6.4.7.19	357,519.44	87,963.27
以摊余成本计量的 金融资产终止确认产生的 收益		-	-
其他投资收益		-	-
3. 公允价值变动收益（损 失以“-”号填列）	6.4.7.20	-946,453.87	1,607,836.41
4. 汇兑收益（损失以“-” 号填列）		-	-
5. 其他收入（损失以“-” 号填列）	6.4.7.21	62,693.62	924.64
减：二、营业总支出		109,021.27	1,162,003.05
1. 管理人报酬	6.4.10.2.1	57,351.33	395,672.94
2. 托管费	6.4.10.2.2	23,896.36	164,863.79
3. 销售服务费	6.4.10.2.3	12,787.19	1,962.46
4. 投资顾问费		-	-
5. 利息支出		-	519,965.70
其中：卖出回购金融资产 支出		-	519,965.70
6. 信用减值损失	6.4.7.22	-	-
7. 税金及附加		-	-
8. 其他费用	6.4.7.23	14,986.39	79,538.16
三、利润总额（亏损总额 以“-”号填列）		-1,039,870.64	-19,994,891.93
减：所得税费用		-	-
四、净利润（净亏损以“-” 号填列）		-1,039,870.64	-19,994,891.93
五、其他综合收益的税后 净额		-	-
六、综合收益总额		-1,039,870.64	-19,994,891.93

6.3 净资产（基金净值）变动表

会计主体：中金金泽量化精选混合型发起式证券投资基金

本报告期：2023 年 1 月 1 日至 2023 年 6 月 30 日

单位：人民币元

项目	本期
----	----

	2023 年 1 月 1 日至 2023 年 6 月 30 日			
	实收基金	其他综合收益	未分配利润	净资产合计
一、上期期末净资产(基金净值)	10,569,770.04	-	5,282,572.30	15,852,342.34
加：会计政策变更	-	-	-	-
前期差错更正	-	-	-	-
其他	-	-	-	-
二、本期期初净资产(基金净值)	10,569,770.04	-	5,282,572.30	15,852,342.34
三、本期增减变动额(减少以“-”号填列)	6,630,436.12	-	2,906,793.23	9,537,229.35
(一)、综合收益总额	-	-	-1,039,870.64	-1,039,870.64
(二)、本期基金份额交易产生的基金净值变动数(净值减少以“-”号填列)	6,630,436.12	-	3,946,663.87	10,577,099.99
其中：1. 基金申购款	13,253,109.20	-	7,384,149.49	20,637,258.69
2. 基金赎回款	-6,622,673.08	-	-3,437,485.62	-10,060,158.70
(三)、本期向基金份额持有人分配利润产生的基金净值变动(净值减少以“-”号填列)	-	-	-	-
(四)、其他综合收益结转留存收益	-	-	-	-
四、本期期末净资产(基金净值)	17,200,206.16	-	8,189,365.53	25,389,571.69
项目	上年度可比期间			
	2022 年 1 月 1 日至 2022 年 6 月 30 日			
	实收基金	其他综合收益	未分配利润	净资产合计
一、上期期末净资产(基金净值)	109,242,262.26	-	72,055,672.26	181,297,934.52
加：会计政策变更	-	-	-	-

前期差错更正	-	-	-	-
其他	-	-	-	-
二、本期期初净资产(基金净值)	109,242,262.26	-	72,055,672.26	181,297,934.52
三、本期增减变动额(减少以“-”号填列)	-107,001,217.65	-	-70,825,085.59	-177,826,303.24
(一)、综合收益总额	-	-	-19,994,891.93	-19,994,891.93
(二)、本期基金份额交易产生的基金净值变动数(净值减少以“-”号填列)	-107,001,217.65	-	-50,830,193.66	-157,831,411.31
其中：1. 基金申购款	1,625,311.80	-	861,678.30	2,486,990.10
2. 基金赎回款	-108,626,529.45	-	-51,691,871.96	-160,318,401.41
(三)、本期向基金份额持有人分配利润产生的基金净值变动(净值减少以“-”号填列)	-	-	-	-
(四)、其他综合收益结转留存收益	-	-	-	-
四、本期期末净资产(基金净值)	2,241,044.61	-	1,230,586.67	3,471,631.28

报表附注为财务报表的组成部分。

本报告 6.1 至 6.4 财务报表由下列负责人签署：

赵璧

二

白娜

基金管理人负责人

主管会计工作负责人

会计机构负责人

6.4 报表附注

6.4.1 基金基本情况

中金金泽量化精选混合型发起式证券投资基金(以下简称“本基金”)依据中国证券监督管理

委员会(以下简称“中国证监会”)于 2017 年 6 月 16 日证监许可[2017]929 号《关于准予中金金泽量化精选混合型发起式证券投资基金注册的批复》核准,由中金基金管理有限公司(以下简称“中金基金”)依照《中华人民共和国证券投资基金法》及配套规则、《中金金泽量化精选混合型发起式证券投资基金招募说明书》公开募集。本基金为契约型开放式混合型发起式证券投资基金,存续期限为不定期。本基金的管理人为中金基金,托管人为中国建设银行股份有限公司(以下简称“建设银行”)。

本基金通过中金基金直销中心、中金基金网上直销平台、太平洋证券股份有限公司、中国中金财富证券有限公司(以下简称“中金财富证券”,原“中国中投证券有限责任公司”)、北京虹点基金销售有限公司及北京汇成基金销售有限公司等共同销售,募集期为 2017 年 8 月 7 日起至 2017 年 8 月 30 日。经向中国证监会备案,《中金金泽量化精选混合型发起式证券投资基金基金合同》(以下简称“基金合同”)同于 2017 年 9 月 1 日正式生效,合同生效日基金实收份额为 36,241,514.69 份,发行价格为人民币 1.00 元。该资金已由毕马威华振会计师事务所(特殊普通合伙)审验并出具验资报告。

根据《中华人民共和国证券投资基金法》及其配套规则、基金合同和《中金金泽量化精选混合型发起式证券投资基金招募说明书》的相关内容,本基金根据认购/申购费用、赎回费、销售服务费收取方式的不同,将基金份额分为不同的类别。在投资者认购、申购时收取认购、申购费用,在赎回时根据持有期限收取赎回费用,而不从本类别基金资产中计提销售服务费的,称为 A 类基金份额;从本类别基金资产中计提销售服务费而不收取认购/申购费用,在赎回时根据持有期限收取赎回费用的,称为 C 类基金份额。本基金 A 类和 C 类基金份额分别设置代码。由于基金销售费用的不同,本基金 A 类基金份额和 C 类基金份额将分别计算基金份额净值,计算公式为计算日各类别基金资产净值除以计算日发售在外的该类别基金份额总数。投资者可自行选择认购、申购的基金份额类别。

根据《中华人民共和国证券投资基金法》及其配套规则、基金合同和《中金金泽量化精选混合型发起式证券投资基金招募说明书》的有关规定,本基金的投资范围为具有良好流动性的金融工具,包括国内依法发行上市的股票(包括中小板、创业板及其他经中国证监会核准发行上市的股票)、存托凭证、债券(包括国债、央行票据、金融债、次级债、地方政府债、企业债、公司债、中小企业私募债券、可转换债券(含分离交易可转换债券)、可交换债券、短期融资券、中期票据等)、债券回购、货币市场工具、权证、资产支持证券、股指期货、国债期货、同业存单以及法律法规或中国证监会允许基金投资的其他金融工具(但须符合中国证监会相关规定)。

6.4.2 会计报表的编制基础

本基金以持续经营为基础编制财务报表。本财务报表符合中华人民共和国财政部(以下简称“财政部”)颁布的企业会计准则的要求,同时亦按照中国证监会颁布的《证券投资基金信息披露XBRL模板第3号<年度报告和中期报告>》以及中国证券投资基金业协会于2012年11月16日颁布的《证券投资基金会计核算业务指引》编制财务报表。

6.4.3 遵循企业会计准则及其他有关规定的声明

本财务报表符合财政部颁布的企业会计准则及附注6.4.2中所列示的中国证监会和中国证券投资基金业协会发布的有关基金行业实务操作的规定的要求,真实、完整地反映了本基金2023年06月30日的财务状况以及2023年上半年度的经营成果和净资产变动情况。

6.4.4 本报告期所采用的会计政策、会计估计与最近一期年度报告相一致的说明

本基金本报告期所采用的会计政策、会计估计与最近一期年度会计报表所采用的会计政策、会计估计一致。

6.4.5 会计政策和会计估计变更以及差错更正的说明

6.4.5.1 会计政策变更的说明

本基金在本报告期内未发生重大会计政策变更。

6.4.5.2 会计估计变更的说明

本基金在本报告期内未发生重大会计估计变更。

6.4.5.3 差错更正的说明

本基金在本报告期内未发生重大会计差错更正。

6.4.6 税项

根据财政部、国家税务总局财税[2002]128号《关于开放式证券投资基金有关税收问题的通知》、财税[2004]78号文《关于证券投资基金税收政策的通知》、财税[2012]85号文《财政部、国家税务总局、证监会关于实施上市公司股息红利差别化个人所得税政策有关问题的通知》、财税[2015]101号《财政部、国家税务总局、证监会关于上市公司股息红利差别化个人所得税政策有关问题的通知》、《关于继续实施全国中小企业股份转让系统挂牌公司股息红利差别化个人所得税政策的公告》(财政部、税务总局、证监会公告2019年第78号)、财税[2014]81号文《财政部国家税务总局证监会关于沪港股票市场交易互联互通机制试点有关税收政策的通知》、财税[2016]127号文《关于深港股票市场交易互联互通机制试点有关税收政策的通知》、财税[2005]103号文《关于股权分置试点改革有关税收政策问题的通知》、上证交字[2008]16号《关于做好调整证券交易印花税税率相关工作的通知》及深圳证券交易所于2008年9月18日发布的《深圳证券

交易所关于做好证券交易印花税征收方式调整工作的通知》、财税[2008]1号文《财政部、国家税务总局关于企业所得税若干优惠政策的通知》、财税[2016]36号文《财政部、国家税务总局关于全面推开营业税改征增值税试点的通知》、财税[2016]46号《关于进一步明确全面推开营改增试点金融业有关政策的通知》、财税[2016]70号《关于金融机构同业往来等增值税政策的补充通知》、财税[2016]140号文《关于明确金融、房地产开发、教育辅助服务等增值税政策的通知》、财税[2017]2号文《关于资管产品增值税政策有关问题的补充通知》、财税[2017]56号《关于资管产品增值税有关问题的通知》、财税[2017]90号《关于租入固定资产进项税额抵扣等增值税政策的通知》及其他相关税务法规和实务操作，本基金适用的主要税项列示如下：

(a) 对证券投资基金管理人运用基金买卖股票、债券的差价收入，暂不征收企业所得税。

(b) 自 2016 年 5 月 1 日起，在全国范围内全面推开营业税改征增值税(以下简称“营改增”)试点，建筑业、房地产业、金融业、生活服务业等全部营业税纳税人，纳入试点范围，由缴纳营业税改为缴纳增值税。

自 2018 年 1 月 1 日起，资管产品管理人(以下称管理人)运营资管产品提供的贷款服务、发生的部分金融商品转让业务，按照以下规定确定销售额：提供贷款服务，以 2018 年 1 月 1 日起产生的利息及利息性质的收入为销售额；转让 2017 年 12 月 31 日前取得的股票(不包括限售股)、债券、基金、非货物期货，可以选择按照实际买入价计算销售额，或者以 2017 年最后一个交易日的股票收盘价(2017 年最后一个交易日处于停牌期间的股票，为停牌前最后一个交易日收盘价)、债券估值(中债金融估值中心有限公司或中证指数有限公司提供的债券估值)、基金份额净值、非货物期货结算价格作为买入价计算销售额。

2018 年 1 月 1 日(含)以后，管理人运营资管产品过程中发生的增值税应税行为，以管理人为增值税纳税人，暂适用简易计税方法，按照 3%的征收率缴纳增值税。对资管产品在 2018 年 1 月 1 日以前运营过程中发生的增值税应税行为，未缴纳增值税的，不再缴纳；已缴纳增值税的，已纳税额从管理人以后月份的增值税应纳税额中抵减。

证券投资基金管理人运用基金买卖股票、债券收入取得的金融商品转让收入免征增值税；对国债、地方政府债利息收入以及金融同业往来取得的利息收入免征增值税；同业存款利息收入免征增值税以及一般存款利息收入不征收增值税。

(c) 基金作为流通股股东在股权分置改革过程中收到由非流通股股东支付的股份、现金对价，暂免征收印花税、企业所得税和个人所得税。

(d) 对基金从上市公司取得的股息、红利所得，由上市公司在向基金支付上述收入时代扣代缴 20%的个人所得税。自 2013 年 1 月 1 日起，对所取得的股息红利收入根据持股期限差别化计算个

人所得税的应纳税所得额：持股期限在 1 个月以内(含 1 个月)的，其股息红利所得全额计入应纳税所得额；持股期限在 1 个月以上至 1 年(含 1 年)的，暂减按 50%计入应纳税所得额；持股期限超过 1 年的，暂免征收个人所得税。对基金持有的上市公司限售股，解禁后取得的股息、红利收入，按照上述规定计算纳税，持股时间自解禁日起计算；解禁前取得的股息、红利收入继续暂减按 50%计入个人所得税应纳税所得额。对基金从全国中小企业股份转让系统公开转让股票的非上市公众公司(“挂牌公司”)取得的股息、红利所得，由挂牌公司代扣代缴 20%的个人所得税。对所取得的股息红利收入根据持股期限差别化计算个人所得税的应纳税所得额：持股期限在 1 个月以内(含 1 个月)的，其股息红利所得全额计入应纳税所得额；持股期限在 1 个月以上至 1 年(含 1 年)的，其股息红利所得暂减按 50%计入应纳税所得额；持股期限超过 1 年的，暂免征收个人所得税。对基金通过沪港通/深港通投资香港联交所上市 H 股取得的股息红利，H 股公司应向中国证券登记结算有限责任公司(以下简称“中国结算”)提出申请，由中国结算向 H 股公司提供内地个人投资者名册，H 股公司按照 20%的税率代扣个人所得税。基金通过沪港通/深港通投资香港联交所上市的非 H 股取得的股息红利，由中国结算按照 20%的税率代扣个人所得税。

(e)基金卖出股票按 0.1%的税率缴纳股票交易印花税，买入股票不征收股票交易印花税。对于基金通过沪港通/深港通买卖、继承、赠与联交所上市股票，按照香港特别行政区现行税法规定缴纳印花税。

(f)对投资者从证券投资基金分配中取得的收入，暂不征收企业所得税。

(g)对基金在 2018 年 1 月 1 日(含)以后运营过程中缴纳的增值税，分别按照证券投资基金管理人所在地适用的税率，计算缴纳城市维护建设税、教育费附加和地方教育费附加。

6.4.7 重要财务报表项目的说明

6.4.7.1 银行存款

单位：人民币元

项目	本期末 2023 年 6 月 30 日
活期存款	1,843,232.61
等于：本金	1,843,087.22
加：应计利息	145.39
减：坏账准备	-
定期存款	-
等于：本金	-
加：应计利息	-
减：坏账准备	-
其中：存款期限 1 个月以内	-
存款期限 1-3 个月	-

存款期限 3 个月以上	-
其他存款	-
等于：本金	-
加：应计利息	-
减：坏账准备	-
合计	1,843,232.61

6.4.7.2 交易性金融资产

单位：人民币元

项目	本期末 2023 年 6 月 30 日			
	成本	应计利息	公允价值	公允价值变动
股票	24,280,864.95	-	23,544,197.34	-736,667.61
贵金属投资-金交所 黄金合约	-	-	-	-
债券	交易所市场	-	-	-
	银行间市场	-	-	-
	合计	-	-	-
资产支持证券	-	-	-	-
基金	-	-	-	-
其他	-	-	-	-
合计	24,280,864.95	-	23,544,197.34	-736,667.61

6.4.7.3 衍生金融资产/负债

6.4.7.3.1 衍生金融资产/负债期末余额

本基金本报告期末未持有衍生金融资产/负债。

6.4.7.3.2 期末基金持有的期货合约情况

本基金本报告期末未持有期货合约。

6.4.7.3.3 期末基金持有的黄金衍生品情况

本基金本报告期末未持有黄金衍生品。

6.4.7.4 买入返售金融资产

6.4.7.4.1 各项买入返售金融资产期末余额

本基金本报告期末未持有买入返售金融资产。

6.4.7.4.2 期末买断式逆回购交易中取得的债券

本基金本报告期末无买断式逆回购交易中取得的债券。

6.4.7.4.3 按预期信用损失一般模型计提减值准备的说明

无。

6.4.7.5 债权投资

6.4.7.5.1 债权投资情况

本基金本报告期末无债权投资。

6.4.7.5.2 债权投资减值准备计提情况

本基金本报告期末无债权投资。

6.4.7.6 其他债权投资

6.4.7.6.1 其他债权投资情况

本基金本报告期末无其他债权投资。

6.4.7.6.2 其他债权投资减值准备计提情况

本基金本报告期末无其他债权投资。

6.4.7.7 其他权益工具投资

6.4.7.7.1 其他权益工具投资情况

本基金本报告期末无其他权益工具投资。

6.4.7.7.2 报告期末其他权益工具投资情况

本基金本报告期末无其他权益工具投资。

6.4.7.8 其他资产

本基金本报告期末无其他资产。

6.4.7.9 其他负债

单位：人民币元

项目	本期末 2023年6月30日
应付券商交易单元保证金	-
应付赎回费	-
应付证券出借违约金	-
应付交易费用	41,606.61
其中：交易所市场	41,606.61
银行间市场	-
应付利息	-
预提费用	14,876.39
合计	56,483.00

6.4.7.10 实收基金

金额单位：人民币元

中金金泽 A

项目	本期 2023年1月1日至2023年6月30日
----	----------------------------

	基金份额（份）	账面金额
上年度末	5,601,589.02	5,601,589.02
本期申购	6,828,239.23	6,828,239.23
本期赎回（以“-”号填列）	-967,984.89	-967,984.89
基金拆分/份额折算前	-	-
基金拆分/份额折算调整	-	-
本期申购	-	-
本期赎回（以“-”号填列）	-	-
本期末	11,461,843.36	11,461,843.36

中金金泽 C

项目	本期 2023年1月1日至2023年6月30日	
	基金份额（份）	账面金额
上年度末	4,968,181.02	4,968,181.02
本期申购	6,424,869.97	6,424,869.97
本期赎回（以“-”号填列）	-5,654,688.19	-5,654,688.19
基金拆分/份额折算前	-	-
基金拆分/份额折算调整	-	-
本期申购	-	-
本期赎回（以“-”号填列）	-	-
本期末	5,738,362.80	5,738,362.80

注：申购含红利再投、转换入份额，赎回含转换出份额。

6.4.7.11 其他综合收益

本基金本报告期末无其他综合收益。

6.4.7.12 未分配利润

单位：人民币元

中金金泽 A

项目	已实现部分	未实现部分	未分配利润合计
上年度末	2,590,913.33	289,277.24	2,880,190.57
本期利润	21,832.19	-616,344.27	-594,512.08
本期基金份额交易产生的变动数	3,127,471.99	170,292.20	3,297,764.19
其中：基金申购款	3,616,970.56	259,485.74	3,876,456.30
基金赎回款	-489,498.57	-89,193.54	-578,692.11
本期已分配利润	-	-	-
本期末	5,740,217.51	-156,774.83	5,583,442.68

中金金泽 C

项目	已实现部分	未实现部分	未分配利润合计
上年度末	2,154,680.24	247,701.49	2,402,381.73
本期利润	-115,248.96	-330,109.60	-445,358.56
本期基金份额交易产生	646,979.44	1,920.24	648,899.68

的变动数			
其中：基金申购款	3,237,627.02	270,066.17	3,507,693.19
基金赎回款	-2,590,647.58	-268,145.93	-2,858,793.51
本期已分配利润	-	-	-
本期末	2,686,410.72	-80,487.87	2,605,922.85

6.4.7.13 存款利息收入

单位：人民币元

项目	本期 2023年1月1日至2023年6月30日
活期存款利息收入	2,472.79
定期存款利息收入	-
其他存款利息收入	-
结算备付金利息收入	589.29
其他	72.31
合计	3,134.39

6.4.7.14 股票投资收益

6.4.7.14.1 股票投资收益项目构成

单位：人民币元

项目	本期 2023年1月1日至2023年6月30日
股票投资收益——买卖股票差价收入	-410,280.77
股票投资收益——赎回差价收入	-
股票投资收益——申购差价收入	-
股票投资收益——证券出借差价收入	-
合计	-410,280.77

6.4.7.14.2 股票投资收益——买卖股票差价收入

单位：人民币元

项目	本期 2023年1月1日至2023年6月30日
卖出股票成交总额	43,441,034.23
减：卖出股票成本总额	43,726,399.19
减：交易费用	124,915.81
买卖股票差价收入	-410,280.77

6.4.7.14.3 股票投资收益——证券出借差价收入

本基金本报告期无股票出借差价收入。

6.4.7.15 债券投资收益

6.4.7.15.1 债券投资收益项目构成

单位：人民币元

项目	本期
	2023年1月1日至2023年6月30日
债券投资收益——利息收入	3,472.50
债券投资收益——买卖债券（债转股及债券到期兑付）差价收入	-966.00
债券投资收益——赎回差价收入	-
债券投资收益——申购差价收入	-
合计	2,506.50

6.4.7.15.2 债券投资收益——买卖债券差价收入

单位：人民币元

项目	本期
	2023年1月1日至2023年6月30日
卖出债券（债转股及债券到期兑付）成交总额	610,358.41
减：卖出债券（债转股及债券到期兑付）成本总额	601,294.00
减：应计利息总额	10,030.41
减：交易费用	-
买卖债券差价收入	-966.00

6.4.7.15.3 债券投资收益——赎回差价收入

本基金本报告期无债券赎回差价收入。

6.4.7.15.4 债券投资收益——申购差价收入

本基金本报告期无债券申购差价收入。

6.4.7.16 资产支持证券投资收益

6.4.7.16.1 资产支持证券投资收益项目构成

本基金本报告期无资产支持证券投资收益。

6.4.7.16.2 资产支持证券投资收益——买卖资产支持证券差价收入

本基金本报告期无资产支持证券投资收益。

6.4.7.16.3 资产支持证券投资收益——赎回差价收入

本基金本报告期内无资产支持证券赎回差价收入。

6.4.7.16.4 资产支持证券投资收益——申购差价收入

本基金本报告期内无资产支持证券申购差价收入。

6.4.7.17 贵金属投资收益

6.4.7.17.1 贵金属投资收益项目构成

本基金本报告期内无贵金属投资收益。

6.4.7.17.2 贵金属投资收益——买卖贵金属差价收入

本基金本报告期内无买卖贵金属差价收入。

6.4.7.17.3 贵金属投资收益——赎回差价收入

本基金本报告期内无贵金属赎回差价收入。

6.4.7.17.4 贵金属投资收益——申购差价收入

本基金本报告期内无贵金属申购差价收入。

6.4.7.18 衍生工具收益**6.4.7.18.1 衍生工具收益——买卖权证差价收入**

本基金本报告期内无买卖权证差价收入。

6.4.7.18.2 衍生工具收益——其他投资收益

本基金本报告期无其他衍生工具投资收益。

6.4.7.19 股利收益

单位：人民币元

项目	本期 2023年1月1日至2023年6月30日
股票投资产生的股利收益	357,519.44
其中：证券出借权益补偿收入	-
基金投资产生的股利收益	-
合计	357,519.44

6.4.7.20 公允价值变动收益

单位：人民币元

项目名称	本期 2023年1月1日至2023年6月30日
1. 交易性金融资产	-946,453.87
股票投资	-946,723.87
债券投资	270.00
资产支持证券投资	-
基金投资	-
贵金属投资	-
其他	-
2. 衍生工具	-
权证投资	-
3. 其他	-
减：应税金融商品公允价值变动产生的预估增值税	-
合计	-946,453.87

6.4.7.21 其他收入

单位：人民币元

项目	本期 2023 年 1 月 1 日至 2023 年 6 月 30 日
基金赎回费收入	62,693.62
合计	62,693.62

6.4.7.22 信用减值损失

本基金本报告期无信用减值损失。

6.4.7.23 其他费用

单位：人民币元

项目	本期 2023 年 1 月 1 日至 2023 年 6 月 30 日
审计费用	14,876.39
信息披露费	-
证券出借违约金	-
划款手续费	110.00
合计	14,986.39

6.4.8 或有事项、资产负债表日后事项的说明

6.4.8.1 或有事项

截至资产负债表日，本基金没有需要在财务报表附注中说明的或有事项。

6.4.8.2 资产负债表日后事项

截至本财务报告批准报出日，本基金没有需要在财务报表附注中说明的资产负债表日后事项。

6.4.9 关联方关系

6.4.9.1 本报告期存在控制关系或其他重大利害关系的关联方发生变化的情况

本报告期存在控制关系或其他重大利害关系的关联方未发生变化。

6.4.9.2 本报告期与基金发生关联交易的各关联方

关联方名称	与本基金的关系
中金基金	基金管理人、基金发起人、基金注册登记机构及基金销售机构
建设银行	基金托管人、基金销售机构

注：以下关联交易均在正常业务范围内按一般商业条款订立。

6.4.10 本报告期及上年度可比期间的关联方交易

6.4.10.1 通过关联方交易单元进行的交易

6.4.10.1.1 股票交易

本基金本报告期及上年度可比期间未通过关联方交易单元进行股票交易。

6.4.10.1.2 债券交易

本基金本报告期及上年度可比期间未通过关联方交易单元进行债券交易。

6.4.10.1.3 债券回购交易

本基金本报告期及上年度可比期间未通过关联方交易单元进行债券回购交易。

6.4.10.1.4 权证交易

本基金本报告期及上年度可比期间未通过关联方交易单元进行权证交易。

6.4.10.1.5 应支付关联方的佣金

本基金本报告期及上年度可比期间无应支付关联方的佣金。

6.4.10.2 关联方报酬**6.4.10.2.1 基金管理费**

单位：人民币元

项目	本期 2023年1月1日至2023年6 月30日	上年度可比期间 2022年1月1日至2022年 6月30日
当期发生的基金应支付的管理费	57,351.33	395,672.94
其中：支付销售机构的客户维护费	16,968.53	23,539.88

注：支付基金管理人中金基金的基金管理费按前一日基金资产净值 0.60%的年费率计提，逐日累计至每月月底，按月支付。计算公式为：日基金管理费=前一日基金资产净值×0.60%/当年天数。

6.4.10.2.2 基金托管费

单位：人民币元

项目	本期 2023年1月1日至2023年6 月30日	上年度可比期间 2022年1月1日至2022年 6月30日
当期发生的基金应支付的托管费	23,896.36	164,863.79

注：支付基金托管人建设银行的基金托管费按前一日基金资产净值 0.25%的年费率计提，逐日累计至每月月底，按月支付。计算公式为：日基金托管费=前一日基金资产净值×0.25%/当年天数。

6.4.10.2.3 销售服务费

单位：人民币元

获得销售服务费的各关联方 名称	本期 2023年1月1日至2023年6月30日		
	当期发生的基金应支付的销售服务费		
	中金金泽 A	中金金泽 C	合计
建设银行	-	8,789.97	8,789.97
中金基金	-	2,020.65	2,020.65

合计	-	10,810.62	10,810.62
获得销售服务费的各关联方 名称	上年度可比期间 2022 年 1 月 1 日至 2022 年 6 月 30 日		
	当期发生的基金应支付的销售服务费		
	中金金泽 A	中金金泽 C	合计
	建设银行	-	-
中金基金	-	244.69	244.69
合计	-	244.69	244.69

注：本基金 A 类基金份额不收取销售服务费；本基金 C 类基金份额收取销售服务费。支付基金销售机构的 C 类基金份额的销售服务费按前一日 C 类基金资产净值 0.40% 的年费率计提，自基金合同生效之日起每日计提，逐日累计至每月月末。C 类基金份额每日应计提的销售服务费 = C 类基金份额前一日基金资产净值 × 0.40% / 当年天数。

6.4.10.3 与关联方进行银行间同业市场的债券(含回购)交易

本基金本报告期及上年度可比期间未与关联方进行银行间同业市场的债券(含回购)交易。

6.4.10.4 报告期内转融通证券出借业务发生重大关联交易事项的说明

6.4.10.4.1 与关联方通过约定申报方式进行的适用固定期限费率的证券出借业务的情况

本基金本报告期及上年度可比期间未与关联方进行转融通证券出借业务。

6.4.10.4.2 与关联方通过约定申报方式进行的适用市场化期限费率的证券出借业务的情况

本基金本报告期及上年度可比期间未与关联方进行转融通证券出借业务。

6.4.10.5 各关联方投资本基金的情况

6.4.10.5.1 报告期内基金管理人运用固有资金投资本基金的情况

份额单位：份

项目	本期 2023 年 1 月 1 日至 2023 年 6 月 30 日	本期 2023 年 1 月 1 日至 2023 年 6 月 30 日
	中金金泽 A	中金金泽 C
基金合同生效日(2017 年 9 月 1 日)持有的基金份额	10,000,450.00	-
报告期初持有的基金份额	1,291,116.71	665,070.50
报告期间申购/买入总份额	-	-
报告期间因拆分变动份额	-	-
减: 报告期间赎回/卖出总份	-	-

额		
报告期末持有的基金份额	1,291,116.71	665,070.50
报告期末持有的基金份额占基金总份额比例	11.2645%	11.5899%
项目	上年度可比期间 2022年1月1日至2022年6月30日	上年度可比期间 2022年1月1日至2022年6月30日
	中金金泽 A	中金金泽 C
基金合同生效日(2017年9月1日)持有的基金份额	10,000,450.00	-
报告期初持有的基金份额	-	-
报告期间申购/买入总份额	652,954.62	665,070.50
报告期间因拆分变动份额	-	-
减:报告期间赎回/卖出总份额	-	-
报告期末持有的基金份额	652,954.62	665,070.50
报告期末持有的基金份额占基金总份额比例	65.6980%	53.3263%

注: 报告期期间基金总申购份额含红利再投、转换入份额, 基金总赎回份额含转换出份额。

6.4.10.5.2 报告期末除基金管理人之外的其他关联方投资本基金的情况

本基金本报告期末及上年度末除基金管理人之外的其他关联方未投资本基金。

6.4.10.6 由关联方保管的银行存款余额及当期产生的利息收入

单位: 人民币元

关联方名称	本期 2023年1月1日至2023年6月30日		上年度可比期间 2022年1月1日至2022年6月30日	
	期末余额	当期利息收入	期末余额	当期利息收入
建设银行	1,843,232.61	2,472.79	772,150.73	10,842.43

注: 本基金的银行存款由基金托管人建设银行保管, 按银行同业利率或约定利率计息。

6.4.10.7 本基金在承销期内参与关联方承销证券的情况

金额单位: 人民币元

本期 2023年1月1日至2023年6月30日					
关联方名称	证券代码	证券名称	发行方式	基金在承销期内买入	
				数量(单位: 股/张)	总金额
-	-	-	-	-	-
上年度可比期间					

2022 年 1 月 1 日至 2022 年 6 月 30 日					
关联方名称	证券代码	证券名称	发行方式	基金在承销期内买入	
				数量（单位： 股/张）	总金额
中金公司	688173	希荻微	网下	1,754	58,881.78
中金公司	688225	亚信安全	网下	2,685	81,919.35
中金公司	688282	理工导航	网下	1,470	95,858.70
中金公司	301216	万凯新材	网下	2,332	83,205.76
中金公司	688295	中复神鹰	网下	3,350	98,255.50
中金公司	688125	安达智能	网下	1,949	118,011.95
中金公司	600938	中国海油	网上	5,000	54,000.00
中金公司	301150	中一科技	网下	514	84,069.84
中金公司	688320	禾川科技	网下	4,428	104,766.48
中金公司	603206	嘉环科技	网下	1,210	17,581.30

注：本基金本报告期在承销期内未参与认购关联方承销的证券。

6.4.10.8 其他关联交易事项的说明

无。

6.4.11 利润分配情况

本基金本报告期未实施利润分配。

6.4.12 期末（2023 年 6 月 30 日）本基金持有的流通受限证券

6.4.12.1 因认购新发/增发证券而于期末持有的流通受限证券

本基金本报告期末未持有因认购新发/增发而流通受限的证券。

6.4.12.2 期末持有的暂时停牌等流通受限股票

本基金本报告期末未持有暂时停牌等流通受限股票。

6.4.12.3 期末债券正回购交易中作为抵押的债券

6.4.12.3.1 银行间市场债券正回购

截至本报告期末 2023 年 06 月 30 日，本基金无银行间市场债券正回购中作为抵押的债券。

6.4.12.3.2 交易所市场债券正回购

截至本报告期末 2023 年 06 月 30 日止，本基金无交易所市场债券正回购中作为抵押的债券。

6.4.12.4 期末参与转融通证券出借业务的证券

截至本报告期末 2023 年 06 月 30 日，本基金未持有参与转融通证券出借业务的证券。

6.4.13 金融工具风险及管理

6.4.13.1 风险管理政策和组织架构

本基金属于混合型基金，其预期的风险和收益低于股票型基金，高于债券型基金和货币市场

基金。本基金投资风险主要包括：信用风险、流动性风险、市场风险等。对于上述风险本基金管理人制定了政策和程序来识别及分析这些风险，并设定适当的风险限额及内部控制流程对相应风险进行控制，从而控制风险，实现本基金的投资目标。

本基金的基金管理人风险管理的目标为在有效控制风险的前提下，实现基金份额持有人利益最大化；建立并完善风险控制体系，实现从公司决策、执行到监督的有效运作，从而将各种风险控制控制在合理水平，保障业务稳健运行。

本基金管理人建立科学严密的风险管理体系和职责清晰的五道内部控制防线，采用“自上而下”和“自下而上”相结合的方式进行风险管理。“自上而下”是指通过董事会、风控与合规委员会、公司下设的风险管理委员会和风险管理部、各业务部门以及每个业务环节和岗位自上而下形成的风险管理和监督体系。“自下而上”是指每个业务环节和岗位，各业务部门以及风险管理部对相关风险进行监控并逐级上报从而形成的风险控制和反馈体系。通过这种上下结合的风险控制体系，实现风险控制的有效性和全面性。

6.4.13.2 信用风险

信用风险是指基金在交易过程中发生交收违约，或者基金所投资的债券发行人出现违约、拒绝支付到期本息，导致基金资产损失和收益变化的风险。本基金持有一家公司发行的证券市值不超过基金资产净值的 10%，且本基金与由本基金管理人管理的其他基金共同持有一家公司发行的证券，不超过该证券的 10%。除通过上述投资限定控制相应信用风险外，本基金管理人通过信用分析团队建立了内部评级体系和交易对手库，对发行人及债券投资进行内部评级，对交易对手的资信状况进行充分评估、设定授信额度，以控制可能出现的信用风险。

6.4.13.2.1 按短期信用评级列示的债券投资

本基金本报告期末无按短期信用评级列示的债券投资。（上年度末：同）

6.4.13.2.2 按短期信用评级列示的资产支持证券投资

本基金本报告期末无按短期信用评级列示的资产支持证券投资。（上年度末：同）

6.4.13.2.3 按短期信用评级列示的同业存单投资

本基金本报告期末无按短期信用评级列示的同业存单投资。（上年度末：同）

6.4.13.2.4 按长期信用评级列示的债券投资

本基金本报告期末无按长期信用评级列示的债券投资。（上年度末：同）

6.4.13.2.5 按长期信用评级列示的资产支持证券投资

本基金本报告期末无按长期信用评级列示的资产支持证券投资。（上年度末：同）

6.4.13.2.6 按长期信用评级列示的同业存单投资

本基金本报告期末无按长期信用评级列示的同业存单投资。（上年度末：同）

6.4.13.3 流动性风险

流动性风险是指基金管理人未能以合理价格及时变现基金资产以支付投资者赎回款项的风险。基金管理人制定了《中金基金管理有限公司流动性风险管理办法》，对基金组合的流动性管理的组织架构和职责分工、流动性风险的流程管理、流动性压力测试、流动性风险预警、指标超标及危机的处理、流动性风险管理工具、各类资产的流动性风险管理指标与措施等方面进行了规定，并遵守《中金基金管理有限公司投资风险控制指标管理办法》中对风险控制的相关规定，对本基金组合的各项流动性指标进行监控。

6.4.13.3.1 报告期内本基金组合资产的流动性风险分析

本基金的流动性风险主要来自两个方面：一是基金份额持有人可随时要求赎回其持有的基金份额，二是基金投资品种所处的交易市场不活跃而造成变现困难或因投资集中而无法在市场出现剧烈波动的情况下以合理的价格变现。首先，本基金保持不低于基金资产净值 5% 的现金或者到期日在一年以内的政府债券，其中，现金不包括结算备付金、存出保证金、应收申购款等，以备支付基金份额持有人的赎回款项，可以满足短期少量赎回的流动性需要；其次，基于分散投资的原则，本基金持有一家公司发行的证券市值不超过基金资产净值的 10%，且本基金与由基金管理人管理的其他基金共同持有一家公司发行的证券，不超过该证券的 10%，在个券方面无高集中度的特征；第三，本基金的投资市场主要为证券交易所、全国银行间债券市场等流动性较好的规范型交易场所，主要投资对象为具有良好流动性的金融工具，且本基金主动投资于流动性受限资产的市值合计不超过该基金资产净值的 15%，正常市场环境下，大部分资产可以较快变现应对赎回。因此在正常市场环境下本基金的流动性风险适中。

6.4.13.4 市场风险

市场风险是指证券市场中各种证券的公允价值或未来现金流量因所处市场各类价格因素的变动而发生波动，导致基金收益的不确定性。包括利率风险、外汇风险和其他价格风险。

6.4.13.4.1 利率风险

利率风险是指由于市场利率变动导致金融工具的公允价值或现金流量发生波动，由此带来基金收益的不确定性。利率敏感性金融工具面临因市场利率上升而导致公允价值下降的风险。市场利率的变化还将带来票息的再投资风险，对基金的收益造成影响。本基金管理人在利率风险管理方面，定期监控本基金面临的利率风险敞口，并通过调整基金投资组合的久期等方法对上述利率风险进行管理。

6.4.13.4.1.1 利率风险敞口

单位：人民币元

本期末 2023 年 6 月 30 日	1 年以内	1-5 年	5 年以上	不计息	合计
资产					
银行存款	1,843,087.22	-	-	145.39	1,843,232.61
结算备付金	71,311.76	-	-	32.10	71,343.86
存出保证金	10,535.69	-	-	4.80	10,540.49
交易性金融资产	-	-	-	23,544,197.34	23,544,197.34
买入返售金融资产	-	-	-	-	-
应收清算款	-	-	-	-	-
应收股利	-	-	-	-	-
应收申购款	-	-	-	1,024.77	1,024.77
其他资产	-	-	-	-	-
资产总计	1,924,934.67	-	-	23,545,404.40	25,470,339.07
负债					
卖出回购金融资产款	-	-	-	-	-
应付清算款	-	-	-	3,234.00	3,234.00
应付赎回款	-	-	-	-	-
应付销售服务费	-	-	-	2,961.42	2,961.42
应付管理人报酬	-	-	-	12,768.70	12,768.70
应付托管费	-	-	-	5,320.26	5,320.26
应交税费	-	-	-	-	-
其他负债	-	-	-	56,483.00	56,483.00
负债总计	-	-	-	80,767.38	80,767.38
利率敏感度缺口	1,924,934.67	-	-	23,464,637.02	25,389,571.69
上年度末 2022 年 12 月 31 日	1 年以内	1-5 年	5 年以上	不计息	合计
资产					
银行存款	2,513,471.29	-	-	88.98	2,513,560.27
结算备付金	12,169.60	-	-	6.05	12,175.65
存出保证金	7,748.01	-	-	3.85	7,751.86
交易性金融资产	501,040.00	-	-	11,082,478.50	11,583,518.50
买入返售金融资产	-	-	-	-	-
应收清算款	-	-	-	-	-
应收股利	-	-	-	-	-
应收申购款	-	-	-	4,028,682.34	4,028,682.34
其他资产	-	-	-	-	-
资产总计	3,034,428.90	-	-	15,111,259.72	18,145,688.62
负债					
卖出回购金融资产款	-	-	-	-	-
应付清算款	-	-	-	2,190,080.57	2,190,080.57
应付赎回款	-	-	-	925.28	925.28
应付销售服务费	-	-	-	772.54	772.54

应付管理人报酬	-	-	-	5,115.44	5,115.44
应付托管费	-	-	-	2,131.45	2,131.45
应交税费	-	-	-	-	-
其他负债	-	-	-	94,321.00	94,321.00
负债总计	-	-	-	2,293,346.28	2,293,346.28
利率敏感度缺口	3,034,428.90	-	-	12,817,913.44	15,852,342.34

注：表中所示为本基金资产及负债的账面价值，并按照合约规定的利率重新定价日或到期日孰早者予以分类。

6.4.13.4.1.2 利率风险的敏感性分析

假设	1、该利率敏感性分析数据结果为基于本基金报表日组合持有固定收益类资产的利率风险状况测算的理论变动值对基金资产净值的影响金额。		
	2、假定所有期限的利率均以相同幅度变动 25 个基点，其他市场变量均不发生变化。		
	3、此项影响并未考虑基金经理为降低利率风险而可能采取的风险管理活动。		
分析	相关风险变量的变动	对资产负债表日基金资产净值的影响金额（单位：人民币元）	
		本期末（2023 年 6 月 30 日）	上年度末（2022 年 12 月 31 日）
	市场利率上升 25 个基点	-	-375.85
	市场利率下降 25 个基点	-	375.85

注：本期末本基金未持有交易性债券投资（不含可转换债券、可交换债券）和资产支持证券投资，因此市场利率的变动对于本基金资产净值无重大影响。

6.4.13.4.2 外汇风险

外汇风险是指金融工具的公允价值或未来现金流量因外汇汇率变动而发生波动的风险。本基金的所有资产及负债以人民币计价，因此无重大外汇风险。

6.4.13.4.3 其他价格风险

本基金面临的其他价格风险是指基金所持金融工具的公允价值或未来现金流量因除市场利率和外汇汇率以外的市场价格因素变动而发生波动的风险。本基金部分投资于证券交易所上市的股票，所面临的其他价格风险来源于单个证券发行主体自身经营情况或特殊事项的影响，也可能来源于证券市场整体波动的影响。

6.4.13.4.3.1 其他价格风险敞口

金额单位：人民币元

项目	本期末 2023年6月30日		上年度末 2022年12月31日	
	公允价值	占基金资产净值 比例 (%)	公允价值	占基金资产净值 比例 (%)
交易性金融资产—股票投资	23,544,197.34	92.73	11,077,686.50	69.88
交易性金融资产—基金投资	-	-	-	-
交易性金融资产—债券投资	-	-	-	-
交易性金融资产—贵金属投资	-	-	-	-
衍生金融资产—权证投资	-	-	-	-
其他	-	-	-	-
合计	23,544,197.34	92.73	11,077,686.50	69.88

6.4.13.4.3.2 其他价格风险的敏感性分析

假设	除业绩比较基准以外的其他市场变量保持不变		
分析	相关风险变量的变动	对资产负债表日基金资产净值的影响金额（单位：人民币元）	
		本期末（2023年6月30日）	上年度末（2022年12月31日）
	业绩比较基准上升5%	1,223,402.34	584,087.58
	业绩比较基准下降5%	-1,223,402.34	-584,087.58

6.4.14 公允价值

6.4.14.1 金融工具公允价值计量的方法

下表列示了本基金在每个资产负债表日持续和非持续以公允价值计量的资产和负债于本报告期末的公允价值信息及其公允价值计量的层次。公允价值计量结果所属层次取决于对公允价值计量整体而言具有重要意义的最低层次的输入值。三个层次输入值的定义如下：

第一层次输入值：在计量日能够取得的相同资产或负债在活跃市场上未经调整的报价；

第二层次输入值：除第一层次输入值外相关资产或负债直接或间接可观察到的输入值；

第三层次输入值：相关资产或负债的不可观察输入值。

6.4.14.2 持续的以公允价值计量的金融工具

6.4.14.2.1 各层次金融工具的公允价值

单位：人民币元

公允价值计量结果所属的层次	本期末 2023 年 6 月 30 日	上年度末 2022 年 12 月 31 日
第一层次	23,544,197.34	11,077,686.50
第二层次	-	505,832.00
第三层次	-	-
合计	23,544,197.34	11,583,518.50

6.4.14.2.2 公允价值所属层次间的重大变动

本基金以导致各层次之间转换的事项发生日为确认各层次之间转换的时点。对于本基金投资的证券交易所上市的证券，若出现重大事项停牌、交易不活跃（包括涨跌停时的交易不活跃）、或属于非公开发行等情况时，本基金不会于停牌期间、交易不活跃期间及限售期间将相关证券的公允价值列入第一层次。本基金综合考虑估值调整中采用的不可观察输入值对于公允价值的影响程度，确定相关证券公允价值的层次。

6.4.14.3 非持续的以公允价值计量的金融工具的说明

本基金本报告期末及上年度末无非持续的以公允价值计量的金融工具。

6.4.14.4 不以公允价值计量的金融工具的相关说明

不以公允价值计量的金融工具主要包括应收款项和其他金融负债，其账面价值与公允价值之间无重大差异。

6.4.15 有助于理解和分析会计报表需要说明的其他事项

无。

§ 7 投资组合报告

7.1 期末基金资产组合情况

金额单位：人民币元

序号	项目	金额	占基金总资产的比例 (%)
1	权益投资	23,544,197.34	92.44
	其中：股票	23,544,197.34	92.44
2	基金投资	-	-

3	固定收益投资	-	-
	其中：债券	-	-
	资产支持证券	-	-
4	贵金属投资	-	-
5	金融衍生品投资	-	-
6	买入返售金融资产	-	-
	其中：买断式回购的买入返售金融资产	-	-
7	银行存款和结算备付金合计	1,914,576.47	7.52
8	其他各项资产	11,565.26	0.05
9	合计	25,470,339.07	100.00

7.2 报告期末按行业分类的股票投资组合

7.2.1 报告期末按行业分类的境内股票投资组合

金额单位：人民币元

代码	行业类别	公允价值（元）	占基金资产净值比例（%）
A	农、林、牧、渔业	-	-
B	采矿业	607,110.00	2.39
C	制造业	13,352,200.24	52.59
D	电力、热力、燃气及水生产和供应业	537,420.00	2.12
E	建筑业	-	-
F	批发和零售业	-	-
G	交通运输、仓储和邮政业	493,290.00	1.94
H	住宿和餐饮业	-	-
I	信息传输、软件和信息技术服务业	1,119,978.00	4.41
J	金融业	6,852,815.00	26.99
K	房地产业	-	-
L	租赁和商务服务业	581,384.10	2.29
M	科学研究和技术服务业	-	-
N	水利、环境和公共设施管理业	-	-
O	居民服务、修理和其他服务业	-	-
P	教育	-	-
Q	卫生和社会工作	-	-
R	文化、体育和娱乐业	-	-
S	综合	-	-
	合计	23,544,197.34	92.73

7.2.2 报告期末按行业分类的港股通投资股票投资组合

本基金本报告期末未持有港股通股票资产。

7.3 期末按公允价值占基金资产净值比例大小排序的所有股票投资明细

金额单位：人民币元

序号	股票代码	股票名称	数量（股）	公允价值（元）	占基金资产净值比例（%）
1	002648	卫星化学	121,979	1,824,805.84	7.19
2	300750	宁德时代	6,160	1,409,346.40	5.55
3	601318	中国平安	27,900	1,294,560.00	5.10
4	000001	平安银行	108,400	1,217,332.00	4.79
5	601601	中国太保	45,000	1,169,100.00	4.60
6	002929	润建股份	25,800	1,119,978.00	4.41
7	601717	郑煤机	84,800	1,055,760.00	4.16
8	603966	法兰泰克	78,500	991,455.00	3.90
9	601233	桐昆股份	69,700	923,525.00	3.64
10	600036	招商银行	27,900	914,004.00	3.60
11	601336	新华保险	22,700	834,679.00	3.29
12	605377	华旺科技	46,000	830,300.00	3.27
13	600958	东方证券	84,900	823,530.00	3.24
14	603529	爱玛科技	25,300	815,166.00	3.21
15	300109	新开源	31,400	780,918.00	3.08
16	002384	东山精密	29,700	769,230.00	3.03
17	002965	祥鑫科技	13,300	740,544.00	2.92
18	603733	仙鹤股份	33,200	692,220.00	2.73
19	600256	广汇能源	88,500	607,110.00	2.39
20	002142	宁波银行	23,700	599,610.00	2.36
21	605168	三人行	6,765	581,384.10	2.29
22	002850	科达利	4,200	555,450.00	2.19
23	600821	金开新能	78,000	537,420.00	2.12
24	600211	西藏药业	9,000	534,600.00	2.11
25	000733	振华科技	5,400	517,590.00	2.04
26	600428	中远海特	78,300	493,290.00	1.94
27	600487	亨通光电	31,100	455,926.00	1.80
28	002459	晶澳科技	10,920	455,364.00	1.79

7.4 报告期内股票投资组合的重大变动

7.4.1 累计买入金额超出期初基金资产净值 2%或前 20 名的股票明细

金额单位：人民币元

序号	股票代码	股票名称	本期累计买入金额	占期初基金资产净值比例（%）
1	600958	东方证券	2,988,179.00	18.85
2	601601	中国太保	2,078,901.00	13.11
3	002648	卫星化学	1,501,836.82	9.47
4	600036	招商银行	1,457,834.00	9.20
5	601233	桐昆股份	1,386,047.00	8.74
6	002929	润建股份	1,385,269.00	8.74

7	300750	宁德时代	1,342,977.00	8.47
8	601318	中国平安	1,298,694.00	8.19
9	000001	平安银行	1,189,928.00	7.51
10	603529	爱玛科技	1,186,350.00	7.48
11	603185	弘元绿能	1,170,714.00	7.39
12	601717	郑煤机	1,102,898.00	6.96
13	600481	双良节能	1,093,628.64	6.90
14	600160	巨化股份	1,071,166.00	6.76
15	603966	法兰泰克	1,012,620.00	6.39
16	605168	三人行	1,012,100.00	6.38
17	600256	广汇能源	997,792.00	6.29
18	603613	国联股份	990,554.00	6.25
19	601058	赛轮轮胎	955,041.00	6.02
20	605377	华旺科技	924,989.00	5.84
21	601336	新华保险	897,024.00	5.66
22	002895	川恒股份	858,883.56	5.42
23	002459	晶澳科技	847,681.00	5.35
24	600919	江苏银行	817,553.00	5.16
25	603733	仙鹤股份	795,971.00	5.02
26	300109	新开源	793,808.00	5.01
27	600522	中天科技	791,921.00	5.00
28	600030	中信证券	787,906.00	4.97
29	002142	宁波银行	763,533.00	4.82
30	002384	东山精密	750,314.00	4.73
31	600732	爱旭股份	740,542.00	4.67
32	600266	城建发展	680,697.00	4.29
33	002965	祥鑫科技	655,184.00	4.13
34	600821	金开新能	633,201.00	3.99
35	002291	遥望科技	593,691.04	3.75
36	300532	今天国际	583,421.00	3.68
37	600966	博汇纸业	582,862.00	3.68
38	002738	中矿资源	556,879.00	3.51
39	600926	杭州银行	554,097.00	3.50
40	603639	海利尔	532,683.00	3.36
41	603518	锦泓集团	530,441.00	3.35
42	002850	科达利	528,659.00	3.33
43	600211	西藏药业	527,741.00	3.33
44	000088	盐田港	523,777.00	3.30
45	601975	招商南油	521,722.00	3.29
46	600428	中远海特	521,029.00	3.29
47	603889	新澳股份	520,624.00	3.28
48	300360	炬华科技	520,140.00	3.28
49	300861	美畅股份	510,581.00	3.22

50	002311	海大集团	499,905.00	3.15
51	000733	振华科技	495,925.00	3.13
52	002966	苏州银行	495,508.00	3.13
53	600673	东阳光	490,505.00	3.09
54	002396	星网锐捷	483,959.00	3.05
55	603208	江山欧派	476,085.00	3.00
56	603809	豪能股份	472,301.00	2.98
57	300839	博汇股份	405,274.84	2.56
58	600487	亨通光电	398,533.00	2.51
59	300035	中科电气	387,412.00	2.44
60	300007	汉威科技	380,006.00	2.40
61	002768	国恩股份	363,318.00	2.29
62	300740	水羊股份	354,078.00	2.23
63	600233	圆通速递	343,855.00	2.17

7.4.2 累计卖出金额超出期初基金资产净值 2%或前 20 名的股票明细

金额单位：人民币元

序号	股票代码	股票名称	本期累计卖出金额	占期初基金资产净值比例(%)
1	600958	东方证券	2,556,938.48	16.13
2	601058	赛轮轮胎	1,892,672.00	11.94
3	600966	博汇纸业	1,410,105.00	8.90
4	600481	双良节能	1,070,570.00	6.75
5	002895	川恒股份	1,041,783.00	6.57
6	603185	弘元绿能	1,008,626.00	6.36
7	601601	中国太保	967,987.00	6.11
8	600926	杭州银行	935,613.00	5.90
9	603613	国联股份	878,408.30	5.54
10	600160	巨化股份	869,871.00	5.49
11	600036	招商银行	836,561.00	5.28
12	002966	苏州银行	816,468.00	5.15
13	002517	恺英网络	796,458.00	5.02
14	600030	中信证券	792,634.00	5.00
15	600266	城建发展	788,023.00	4.97
16	600919	江苏银行	777,720.00	4.91
17	601233	桐昆股份	777,300.00	4.90
18	603518	锦泓集团	699,044.00	4.41
19	600732	爱旭股份	685,589.00	4.32
20	600522	中天科技	641,040.00	4.04
21	601021	春秋航空	638,264.00	4.03
22	603889	新澳股份	632,410.00	3.99
23	000301	东方盛虹	628,780.00	3.97
24	002738	中矿资源	602,167.00	3.80
25	002832	比音勒芬	594,760.00	3.75

26	002291	遥望科技	576,291.00	3.64
27	300532	今天国际	574,666.00	3.63
28	300360	炬华科技	552,833.00	3.49
29	002154	报喜鸟	513,021.00	3.24
30	300007	汉威科技	505,729.00	3.19
31	605168	三人行	497,753.00	3.14
32	603639	海利尔	497,399.00	3.14
33	600309	万华化学	493,994.00	3.12
34	601838	成都银行	492,083.00	3.10
35	601128	常熟银行	489,441.00	3.09
36	000088	盐田港	486,090.00	3.07
37	603208	江山欧派	471,087.00	2.97
38	603809	豪能股份	464,925.00	2.93
39	600821	金开新能	457,693.00	2.89
40	002396	星网锐捷	456,565.00	2.88
41	000776	广发证券	455,658.00	2.87
42	002311	海大集团	450,779.00	2.84
43	300861	美畅股份	434,523.00	2.74
44	601975	招商南油	431,032.00	2.72
45	300839	博汇股份	417,664.45	2.63
46	600673	东阳光	414,343.00	2.61
47	002142	宁波银行	373,915.00	2.36
48	300740	水羊股份	371,479.00	2.34
49	603668	天马科技	366,117.00	2.31
50	300035	中科电气	353,279.00	2.23
51	002459	晶澳科技	351,809.00	2.22
52	002768	国恩股份	331,789.00	2.09
53	600233	圆通速递	317,209.00	2.00

7.4.3 买入股票的成本总额及卖出股票的收入总额

单位：人民币元

买入股票成本（成交）总额	57,139,633.90
卖出股票收入（成交）总额	43,441,034.23

注：7.4.1 项“买入金额”、7.4.2 项“卖出金额”及 7.4.3 项“买入股票成本”、“卖出股票收入”均按买入或卖出成交金额（成交单价乘以成交数量）填列，不考虑相关交易费用。

7.5 期末按债券品种分类的债券投资组合

本基金本报告期末未持有债券投资。

7.6 期末按公允价值占基金资产净值比例大小排序的前五名债券投资明细

本基金本报告期末未持有债券。

7.7 期末按公允价值占基金资产净值比例大小排序的所有资产支持证券投资明细

本基金本报告期末未持有资产支持证券。

7.8 报告期末按公允价值占基金资产净值比例大小排序的前五名贵金属投资明细

本基金本报告期末未持有贵金属。

7.9 期末按公允价值占基金资产净值比例大小排序的前五名权证投资明细

本基金本报告期末未持有权证。

7.10 本基金投资股指期货的投资政策

本基金本报告期末无股指期货投资。

7.11 报告期末本基金投资的国债期货交易情况说明**7.11.1 本期国债期货投资政策**

本基金本报告期末无国债期货投资。

7.11.2 本期国债期货投资评价

本基金本报告期末未持有国债期货。

7.12 投资组合报告附注**7.12.1 基金投资的前十名证券的发行主体本期是否出现被监管部门立案调查，或在报告编制日前一年内受到公开谴责、处罚的情形**

本基金投资的前十名证券的发行主体中，招商银行股份有限公司本期出现被监管部门立案调查或在报告编制日前一年内受到公开谴责、处罚的情形。本基金对上述主体所发行证券的投资决策程序符合相关法律法规、基金合同及公司投资制度的要求。

7.12.2 基金投资的前十名股票是否超出基金合同规定的备选股票库

本基金投资的前十名股票未超出基金合同规定的备选股票库。

7.12.3 期末其他各项资产构成

单位：人民币元

序号	名称	金额
1	存出保证金	10,540.49
2	应收清算款	-
3	应收股利	-
4	应收利息	-
5	应收申购款	1,024.77
6	其他应收款	-
7	待摊费用	-
8	其他	-
9	合计	11,565.26

7.12.4 期末持有的处于转股期的可转换债券明细

本基金本报告期末未持有处于转股期的可转换债券。

7.12.5 期末前十名股票中存在流通受限情况的说明

本基金本报告期末前十名股票中不存在流通受限股票。

7.12.6 投资组合报告附注的其他文字描述部分

由于四舍五入原因，分项之和与合计项之间可能存在尾差。

§ 8 基金份额持有人信息

8.1 期末基金份额持有人户数及持有人结构

份额单位：份

份额级别	持有人户数 (户)	户均持有的基金份额	持有人结构			
			机构投资者		个人投资者	
			持有份额	占总份额比例 (%)	持有份额	占总份额比例 (%)
中金金泽 A	215	53,310.90	3,265,100.39	28.49	8,196,742.97	71.51
中金金泽 C	155	37,021.70	665,070.50	11.59	5,073,292.30	88.41
合计	370	46,487.04	3,930,170.89	22.85	13,270,035.27	77.15

8.2 期末基金管理人的从业人员持有本基金的情况

项目	份额级别	持有份额总数 (份)	占基金总份额比例 (%)
基金管理人所有从业人员持有本基金	中金金泽 A	1,028,158.51	8.9703
	中金金泽 C	395.05	0.0069
	合计	1,028,553.56	5.9799

8.3 期末基金管理人的从业人员持有本开放式基金份额总量区间情况

项目	份额级别	持有基金份额总量的数量区间 (万份)
本公司高级管理人员、基金投资和研究部门负责人持有本开放式基金	中金金泽 A	0
	中金金泽 C	0~10
	合计	0~10
本基金基金经理持有本开放式基金	中金金泽 A	50~100
	中金金泽 C	0
	合计	50~100

8.4 发起式基金发起资金持有份额情况

本基金已成立满三年，本报告期内无发起式资金持有份额情况。

§ 9 开放式基金份额变动

单位：份

项目	中金金泽 A	中金金泽 C
基金合同生效日 (2017 年 9 月 1 日) 基金份额总额	15,656,043.81	20,585,470.88
本报告期期初基金份额总额	5,601,589.02	4,968,181.02
本报告期基金总申购份额	6,828,239.23	6,424,869.97
减：本报告期基金总赎回份额	967,984.89	5,654,688.19
本报告期基金拆分变动份额	-	-
本报告期期末基金份额总额	11,461,843.36	5,738,362.80

注：报告期期间基金总申购份额含红利再投、转换入份额；基金总赎回份额含转换出份额。

§ 10 重大事件揭示

10.1 基金份额持有人大会决议

本基金本报告期内未召开基金份额持有人大会。

10.2 基金管理人、基金托管人的专门基金托管部门的重大人事变动

(1) 基金管理人的重大人事变动情况

2023 年 1 月 20 日，本基金管理人发布公告，赵璧先生自 2023 年 1 月 18 日起担任公司总经理、董事，同日起不再担任公司副总经理；孙菁女士自 2023 年 1 月 18 日起不再担任公司总经理、董事。

(2) 基金托管人的专门基金托管部门的重大人事变动情况

本报告期内，基金托管人的专门基金托管部门未发生重大人事变动。

10.3 涉及基金管理人、基金财产、基金托管业务的诉讼

本报告期内无涉及本基金管理人、基金财产、基金托管业务的诉讼事项。

10.4 基金投资策略的改变

本基金本报告期内基金投资策略未发生改变。

10.5 为基金进行审计的会计师事务所情况

本基金的审计机构为毕马威华振会计师事务所（特殊普通合伙），该审计机构自基金合同生效日起向本基金提供审计服务，无改聘情况。

10.6 管理人、托管人及其高级管理人员受稽查或处罚等情况

10.6.1 管理人及其高级管理人员受稽查或处罚等情况

本基金管理人及其高级管理人员在本报告期内未受到稽查或处罚。

10.6.2 托管人及其高级管理人员受稽查或处罚等情况

本报告期内，本基金托管人及其高级管理人员在开展基金托管业务过程中无受稽查或处罚等情况。

10.7 基金租用证券公司交易单元的有关情况

10.7.1 基金租用证券公司交易单元进行股票投资及佣金支付情况

金额单位：人民币元

券商名称	交易单元数量	股票交易		应支付该券商的佣金		备注
		成交金额	占当期股票成交总额的比例 (%)	佣金	占当期佣金总量的比例 (%)	
国信证券	2	100,580,668.13	100.00	73,554.81	100.00	-
安信证券	2	-	-	-	-	-
长江证券	2	-	-	-	-	-
东方证券	2	-	-	-	-	-
东兴证券	2	-	-	-	-	-
方正证券	1	-	-	-	-	-
广发证券	2	-	-	-	-	-
国金证券	2	-	-	-	-	-
华泰证券	2	-	-	-	-	-
华西证券	2	-	-	-	-	-
民生证券	2	-	-	-	-	-
民族证券	1	-	-	-	-	-
平安证券	2	-	-	-	-	-
申万宏源	2	-	-	-	-	-
太平洋证券	2	-	-	-	-	-
天风证券	2	-	-	-	-	-
西藏东方财富	2	-	-	-	-	-
银河证券	2	-	-	-	-	-
中金财富证券	2	-	-	-	-	-

中金公司	2	-	-	-	-	-
中信建投	2	-	-	-	-	-

注：1、本基金管理人负责选择证券经营机构，租用其交易单元作为本基金的交易单元。基金交易单元的选择标准如下：

- (1) 经营行为稳健规范，内控制度健全，在业内有良好的声誉；
- (2) 具备基金运作所需的高效、安全的通讯条件，交易设施满足基金进行证券交易的需要；
- (3) 具有较强的全方位金融服务能力和水平，包括但不限于：有较好的研究能力和行业分析能力，能及时、全面的向公司提供高质量的关于宏观、行业及市场走向、个股分析报告及丰富全面的信息；能根据公司所管理基金的特定要求，提供专门研究报告，具有开发量化投资组合模型的能力；能积极为公司投资业务的开展，投资信息的交流以及其他方面业务的开展提供良好的服务和支持。

2、基金交易单元的选择程序如下：

- (1) 本基金管理人根据上述标准考察后确定选用交易单元的证券经营机构。
- (2) 基金管理人和被选中的证券经营机构签订交易单元租用协议

10.7.2 基金租用证券公司交易单元进行其他证券投资的情况

金额单位：人民币元

券商名称	债券交易		债券回购交易		权证交易	
	成交金额	占当期债券成交总额的比例(%)	成交金额	占当期债券回购成交总额的比例(%)	成交金额	占当期权证成交总额的比例(%)
国信证券	200,312.00	100.00	370,000.00	100.00	-	-
安信证券	-	-	-	-	-	-
长江证券	-	-	-	-	-	-
东方证券	-	-	-	-	-	-
东兴证券	-	-	-	-	-	-
方正证券	-	-	-	-	-	-
广发证券	-	-	-	-	-	-
国金证券	-	-	-	-	-	-

华泰证 券	-	-	-	-	-	-
华西证 券	-	-	-	-	-	-
民生证 券	-	-	-	-	-	-
民族证 券	-	-	-	-	-	-
平安证 券	-	-	-	-	-	-
申万宏 源	-	-	-	-	-	-
太平洋 证券	-	-	-	-	-	-
天风证 券	-	-	-	-	-	-
西藏东 方财富	-	-	-	-	-	-
银河证 券	-	-	-	-	-	-
中金财 富证券	-	-	-	-	-	-
中金公 司	-	-	-	-	-	-
中信建 投	-	-	-	-	-	-

10.8 其他重大事件

序号	公告事项	法定披露方式	法定披露日期
1	中金基金管理有限公司高级管理人员变更公告	中国证监会规定媒介	2023-01-20
2	中金基金管理有限公司旗下基金 2022 年第 4 季度报告提示性公告	中国证监会规定媒介	2023-01-20
3	中金金泽量化精选混合型发起式证券投资基金 2022 年第 4 季度报告	中国证监会规定媒介	2023-01-20
4	中金基金管理有限公司关于不法分子假冒“中金基金”名义、虚构“中金基金静态战略投资项目”进行诈骗活动的风险提示	中国证监会规定媒介	2023-03-09
5	中金金泽量化精选混合型发起式证券投资基金基金经理变更公告	中国证监会规定媒介	2023-03-27
6	中金金泽量化精选混合型发起式证券投资基金更新招募说明书(2023 年第 1 号)	中国证监会规定媒介	2023-03-28
7	中金金泽量化精选混合型发起式证券	中国证监会规定媒介	2023-03-28

	投资基金基金产品资料概要更新 (2023 年第 1 号)		
8	中金基金管理有限公司旗下基金 2022 年年度报告提示性公告	中国证监会规定媒介	2023-03-31
9	中金金泽量化精选混合型发起式证券投资基金 2022 年年度报告	中国证监会规定媒介	2023-03-31
10	中金基金管理有限公司旗下基金 2023 年第 1 季度报告提示性公告	中国证监会规定媒介	2023-04-21
11	中金金泽量化精选混合型发起式证券投资基金 2023 年第 1 季度报告	中国证监会规定媒介	2023-04-21

§ 11 影响投资者决策的其他重要信息

11.1 报告期内单一投资者持有基金份额比例达到或超过 20%的情况

本报告期内，本基金不存在单一投资者持有份额比例达到或超过总份额 20%的情况。

11.2 影响投资者决策的其他重要信息

本报告期内，本基金不存在影响投资者决策的其他重要信息。

§ 12 备查文件目录

12.1 备查文件目录

- 1、中国证监会准予中金金泽量化精选混合型发起式证券投资基金募集注册的文件
- 2、《中金金泽量化精选混合型发起式证券投资基金基金合同》
- 3、《中金金泽量化精选混合型发起式证券投资基金托管协议》
- 4、《中金金泽量化精选混合型发起式证券投资基金招募说明书》及其更新
- 5、中金金泽量化精选混合型发起式证券投资基金申请募集注册的法律意见书
- 6、基金管理人业务资格批复和营业执照
- 7、基金托管人业务资格批复和营业执照
- 8、报告期内中金金泽量化精选混合型发起式证券投资基金在规定媒介上披露的各项公告
- 9、中国证监会要求的其他文件

12.2 存放地点

备查文件存放于基金管理人和/或基金托管人的住所。

12.3 查阅方式

投资者可在基金管理人和/或基金托管人的住所免费查阅备查文件。在支付工本费后，投资者可在合理时间内取得备查文件的复制件或复印件。

投资者对本报告书如有疑问，可咨询基金管理人。

咨询电话：(86) 010-63211122 400-868-1166

传真：(86) 010-66159121

中金基金管理有限公司

2023 年 8 月 31 日