

浦银安盛 6 个月持有期债券型证券投资基金
(原浦银安盛 6 个月定期开放债券型证券投资基金)
2023 年中期报告

2023 年 6 月 30 日

基金管理人：浦银安盛基金管理有限公司

基金托管人：招商银行股份有限公司

送出日期：2023 年 8 月 31 日

§ 1 重要提示及目录

1.1 重要提示

基金管理人的董事会、董事保证本报告所载资料不存在虚假记载、误导性陈述或重大遗漏，并对其内容的真实性、准确性和完整性承担个别及连带的法律责任。本中期报告已经三分之二以上独立董事签字同意，并由董事长签发。

基金托管人招商银行股份有限公司根据本基金合同规定，于 2023 年 8 月 30 日复核了本报告中的财务指标、净值表现、利润分配情况、财务会计报告、投资组合报告等内容，保证复核内容不存在虚假记载、误导性陈述或者重大遗漏。

基金管理人承诺以诚实信用、勤勉尽责的原则管理和运用基金资产，但不保证基金一定盈利。

基金的过往业绩并不代表其未来表现。投资有风险，投资者在作出投资决策前应仔细阅读本基金的招募说明书及其更新。

本报告中财务资料未经审计。

自 2023 年 3 月 30 日起，原浦银安盛 6 个月定期开放债券型证券投资基金转型为浦银安盛 6 个月持有期债券型证券投资基金。浦银安盛 6 个月持有期债券型证券投资基金报告期自 2023 年 3 月 30 日至 2023 年 6 月 30 日止。原浦银安盛 6 个月定期开放债券型证券投资基金报告期自 2023 年 1 月 1 日起至 2023 年 3 月 29 日止。

1.2 目录

§1 重要提示及目录	2
1.1 重要提示	2
1.2 目录	3
§2 基金简介	6
2.1 基金基本情况（转型后）	6
2.1 基金基本情况（转型前）	6
2.2 基金产品说明（转型后）	6
2.2 基金产品说明（转型前）	7
2.3 基金管理人和基金托管人	7
2.4 信息披露方式	7
2.5 其他相关资料(转型后)	7
2.5 其他相关资料(转型前)	8
§3 主要财务指标和基金净值表现	8
3.1 主要会计数据和财务指标(转型后)	8
3.1 主要会计数据和财务指标(转型前)	9
3.2 基金净值表现（转型后）	10
3.2 基金净值表现（转型前）	11
§4 管理人报告	12
4.1 基金管理人及基金经理情况	12
4.2 管理人对报告期内本基金运作合规守信情况的说明	17
4.3 管理人对报告期内公平交易情况的专项说明	17
4.4 管理人对报告期内基金的投资策略和业绩表现的说明	18
4.5 管理人对宏观经济、证券市场及行业走势的简要展望	19
4.6 管理人对报告期内基金估值程序等事项的说明	19
4.7 管理人对报告期内基金利润分配情况的说明	20
4.8 报告期内管理人对本基金持有人数或基金资产净值预警情形的说明	20
§5 托管人报告	20
5.1 报告期内本基金托管人合规守信情况声明	20
5.2 托管人对报告期内本基金投资运作合规守信、净值计算、利润分配等情况的说明	20
5.3 托管人对本中期报告中财务信息等内容的真实、准确和完整发表意见	20
§6 半年度财务会计报告（未经审计）（转型后）	20
6.1 资产负债表	20
6.2 利润表	22
6.3 净资产（基金净值）变动表	23
6.4 报表附注	25
§6 半年度财务会计报告（未经审计）（转型前）	49
6.1 资产负债表	49

6.2 利润表	51
6.3 净资产（基金净值）变动表	52
6.4 报表附注	55
§7 投资组合报告（转型后）	76
7.1 期末基金资产组合情况	76
7.2 报告期末按行业分类的股票投资组合	76
7.3 期末按公允价值占基金资产净值比例大小排序的所有股票投资明细	76
7.4 报告期内股票投资组合的重大变动	76
7.5 期末按债券品种分类的债券投资组合	77
7.6 期末按公允价值占基金资产净值比例大小排序的前五名债券投资明细	77
7.7 期末按公允价值占基金资产净值比例大小排序的所有资产支持证券投资明细	77
7.8 报告期末按公允价值占基金资产净值比例大小排序的前五名贵金属投资明细	77
7.9 期末按公允价值占基金资产净值比例大小排序的前五名权证投资明细	77
7.10 本基金投资股指期货的投资政策	77
7.11 报告期末本基金投资的国债期货交易情况说明	78
7.12 投资组合报告附注	78
§7 投资组合报告（转型前）	80
7.1 期末基金资产组合情况	80
7.2 报告期末按行业分类的股票投资组合	80
7.3 期末按公允价值占基金资产净值比例大小排序的所有股票投资明细	80
7.4 报告期内股票投资组合的重大变动	80
7.5 期末按债券品种分类的债券投资组合	81
7.6 期末按公允价值占基金资产净值比例大小排序的前五名债券投资明细	81
7.7 期末按公允价值占基金资产净值比例大小排序的所有资产支持证券投资明细	81
7.8 报告期末按公允价值占基金资产净值比例大小排序的前五名贵金属投资明细	81
7.9 期末按公允价值占基金资产净值比例大小排序的前五名权证投资明细	81
7.10 本基金投资股指期货的投资政策	81
7.11 报告期末本基金投资的国债期货交易情况说明	82
7.12 投资组合报告附注	82
§8 基金份额持有人信息（转型后）	85
8.1 期末基金份额持有人户数及持有人结构	85
8.2 期末基金管理人的从业人员持有本基金的情况	85
8.3 期末基金管理人的从业人员持有本开放式基金份额总量区间情况	85
§8 基金份额持有人信息（转型前）	86
8.1 期末基金份额持有人户数及持有人结构	86
8.2 期末基金管理人的从业人员持有本基金的情况	86
8.3 期末基金管理人的从业人员持有本开放式基金份额总量区间情况	86
§9 开放式基金份额变动（转型后）	87
§9 开放式基金份额变动（转型前）	87
§10 重大事件揭示.....	88

10.1 基金份额持有人大会决议	88
10.2 基金管理人、基金托管人的专门基金托管部门的重大人事变动	88
10.3 涉及基金管理人、基金财产、基金托管业务的诉讼	88
10.4 基金投资策略的改变	88
10.5 为基金进行审计的会计师事务所情况	88
10.6 管理人、托管人及其高级管理人员受稽查或处罚等情况	88
10.7 基金租用证券公司交易单元的有关情况(转型后)	89
10.7 基金租用证券公司交易单元的有关情况(转型前)	90
10.8 其他重大事件(转型后)	91
10.8 其他重大事件(转型前)	91
§11 影响投资者决策的其他重要信息	91
11.1 报告期内单一投资者持有基金份额比例达到或超过 20%的情况	91
§12 备查文件目录.....	92
12.1 备查文件目录	92
12.2 存放地点	92
12.3 查阅方式	92

§ 2 基金简介

2.1 基金基本情况（转型后）

基金名称	浦银安盛 6 个月持有期债券型证券投资基金	
基金简称	浦银安盛 6 个月持有期债券	
基金主代码	519121	
基金运作方式	契约型开放式	
基金合同生效日	2023 年 3 月 30 日	
基金管理人	浦银安盛基金管理有限公司	
基金托管人	招商银行股份有限公司	
报告期末基金份额总额	59,890,728.32 份	
基金合同存续期	不定期	
下属分级基金的基金简称	浦银安盛 6 个月持有期债券 A	浦银安盛 6 个月持有期债券 C
下属分级基金的交易代码	519121	519122
报告期末下属分级基金的份额总额	51,228,745.10 份	8,661,983.22 份

2.1 基金基本情况（转型前）

基金名称	浦银安盛 6 个月定期开放债券型证券投资基金	
基金简称	浦银安盛 6 个月定期债券	
基金主代码	519121	
基金运作方式	契约型开放式	
基金合同生效日	2013 年 5 月 16 日	
基金管理人	浦银安盛基金管理有限公司	
基金托管人	招商银行股份有限公司	
报告期末基金份额总额	60,037,537.41 份	
基金合同存续期	不定期	
下属分级基金的基金简称	浦银安盛 6 个月定期债券 A	浦银安盛 6 个月定期债券 C
下属分级基金的交易代码	519121	519122
报告期末下属分级基金的份额总额	51,334,291.64 份	8,703,245.77 份

2.2 基金产品说明（转型后）

投资目标	在控制风险的基础上，追求超过业绩比较基准的当期收入和投资总回报，为基金份额持有人谋求资产的稳定增值。
投资策略	资产配置策略：本基金将自上而下地实施整体资产配置策略，通过对宏观经济运行状况、货币政策变化、市场利率走势、市场资金供求情况、经济周期等要素的定性与定量的考察，预测各大类资产未

	来收益率变化情况，在不同的大类资产之间进行动态调整和优化，以规避市场风险，提高基金收益率。本基金的久期与期限结构管理策略、类属配置策略、银行定期存款及大额存单投资策略、债券回购投资策略、信用债券投资策略、可转债投资策略详见法律文件。
业绩比较基准	6 个月定期存款利率（税后）
风险收益特征	本基金为债券型基金，属于证券投资基金中的较低风险品种，其预期风险与收益高于货币市场基金，低于混合型基金和股票型基金。

2.2 基金产品说明（转型前）

投资目标	在控制风险的基础上，追求超过业绩比较基准的当期收入和投资总回报，为基金份额持有人谋求资产的稳定增值。
投资策略	本基金利用定期开放、定期封闭的运作特性，秉承主动投资管理理念，在有效流动性管理和控制风险的前提下，优化组合、稳健投资，实现基金资产的长期稳健增值。
业绩比较基准	6 个月定期存款利率（税后）
风险收益特征	本基金为债券型基金，属于证券投资基金中的较低风险品种，其预期风险与收益高于货币市场基金，低于混合型基金和股票型基金。

2.3 基金管理人和基金托管人

项目		基金管理人	基金托管人
名称		浦银安盛基金管理有限公司	招商银行股份有限公司
信息披露 负责人	姓名	薛香	张姗
	联系电话	021-23212888	0755-83077987
	电子邮箱	compliance@py-axa.com	zhangshan_1027@cmbchina.com
客户服务电话		021-33079999 或 400-8828-999	95555
传真		021-23212985	0755-83195201
注册地址		中国（上海）自由贸易试验区滨江大道 5189 号地下 1 层、地上 1 层至地上 4 层、地上 6 层至地上 7 层	深圳市深南大道 7088 号招商银行大厦
办公地址		上海市浦东新区滨江大道 5189 号 S2 座 1-7 层	深圳市深南大道 7088 号招商银行大厦
邮政编码		200127	518040
法定代表人		谢伟	缪建民

2.4 信息披露方式

本基金选定的信息披露报纸名称	《上海证券报》
登载基金中期报告正文的管理人互联网网址	www.py-axa.com
基金中期报告备置地点	基金管理人、基金托管人的办公场所

2.5 其他相关资料(转型后)

项目	名称	办公地址
注册登记机构	中国证券登记结算有限责任公司	北京市西城区太平桥大街 17 号

2.5 其他相关资料(转型前)

项目	名称	办公地址
注册登记机构	中国证券登记结算有限责任公司	北京市西城区太平桥大街 17 号

§ 3 主要财务指标和基金净值表现

3.1 主要会计数据和财务指标(转型后)

金额单位：人民币元

3.1.1 期间数据和指标	2023 年 3 月 30 日（基金合同生效日）-2023 年 6 月 30 日	
	浦银安盛 6 个月持有期债券 A	浦银安盛 6 个月持有期债券 C
本期已实现收益	281,266.69	41,689.26
本期利润	602,003.41	95,932.97
加权平均基金份额本期利润	0.0117	0.0111
本期加权平均净值利润率	1.12%	1.05%
本期基金份额净值增长率	1.14%	1.10%
3.1.2 期末数据和指标	报告期末(2023 年 6 月 30 日)	
期末可供分配利润	380,936.20	51,427.27
期末可供分配基金份额利润	0.0074	0.0059
期末基金资产净值	54,146,167.45	9,143,076.78
期末基金份额净值	1.0569	1.0555
3.1.3 累计期末指标	报告期末(2023 年 6 月 30 日)	
基金份额累计净值增长率	1.14%	1.10%

注：1、上述基金业绩指标不包括持有人认购或交易基金的各项费用，计入费用后实际收益水平要低于所列数字。

2、本期已实现收益指基金本期利息收入、投资收益、其他收入（不含公允价值变动收益）扣除相关费用和信用减值损失后的余额。

- 3、本期利润为本期已实现收益加上本期公允价值变动收益。
- 4、期末可供分配利润采用期末资产负债表中未分配利润与未分配利润中已实现部分的孰低数。
- 5、本基金转型日期为 2023 年 3 月 30 日。截止本报告期末，本基金转型后基金合同生效未满半年。

3.1 主要会计数据和财务指标(转型前)

金额单位：人民币元

3.1.1 期间数据和指标	报告期(2023年1月1日-2023年3月29日)		
	浦银安盛 6 个月定期债券 A	浦银安盛 6 个月定期债券 C	
本期已实现收益	-583.83	3,655.29	
本期利润	133,628.89	-1,556.83	
加权平均基金份额本期利润	0.0025	-0.0009	
本期加权平均净值利润率	0.24%	-0.08%	
本期基金份额净值增长率	0.29%	0.19%	
3.1.2 期末数据和指标	报告期末(2023年3月29日)		
	期末可供分配利润	100,085.35	9,799.90
	期末可供分配基金份额利润	0.0019	0.0011
	期末基金资产净值	53,654,990.20	9,090,365.43
	期末基金份额净值	1.045	1.044
3.1.3 累计期末指标	报告期末(2023年3月29日)		
	基金份额累计净值增长率	41.21%	38.10%

注：1、上述基金业绩指标不包括持有人认购或交易基金的各项费用，计入费用后实际收益水平要低于所列数字。

- 2、本期已实现收益指基金本期利息收入、投资收益、其他收入（不含公允价值变动收益）扣

除相关费用和信用减值损失后的余额。

3、本期利润为本期已实现收益加上本期公允价值变动收益。

4、期末可供分配利润采用期末资产负债表中未分配利润与未分配利润中已实现部分的孰低数。

3.2 基金净值表现（转型后）

3.2.1 基金份额净值增长率及其与同期业绩比较基准收益率的比较

浦银安盛6个月持有期债券A

阶段	份额净值增长率①	份额净值增长率标准差②	业绩比较基准收益率③	业绩比较基准收益率标准差④	①-③	②-④
过去一个月	0.24%	0.06%	0.11%	0.00%	0.13%	0.06%
过去三个月	0.99%	0.06%	0.32%	0.00%	0.67%	0.06%
自基金合同生效起至今	1.14%	0.06%	0.33%	0.00%	0.81%	0.06%

浦银安盛6个月持有期债券C

阶段	份额净值增长率①	份额净值增长率标准差②	业绩比较基准收益率③	业绩比较基准收益率标准差④	①-③	②-④
过去一个月	0.22%	0.06%	0.11%	0.00%	0.11%	0.06%
过去三个月	0.94%	0.06%	0.32%	0.00%	0.62%	0.06%
自基金合同生效起至今	1.10%	0.06%	0.33%	0.00%	0.77%	0.06%

3.2.2 自基金转型以来基金份额累计净值增长率变动及其与同期业绩比较基准收益率变动的比较

浦银安盛6个月持有期债券A累计净值增长率与同期业绩比较基准收益率的历史走势对比图

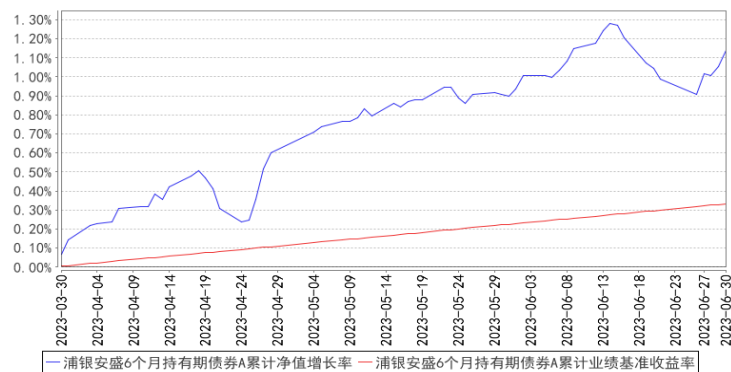

浦银安盛6个月持有期债券C累计净值增长率与同期业绩比较基准收益率的历史走势对比图

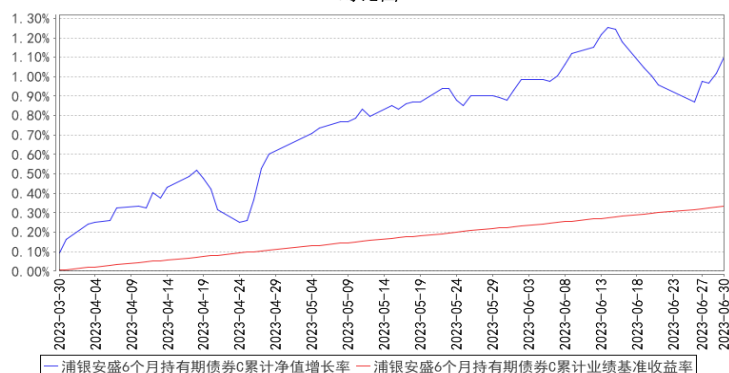

3.2 基金净值表现（转型前）

3.2.1 基金份额净值增长率及其与同期业绩比较基准收益率的比较

浦银安盛6个月定期债券A

阶段	份额净值增长率①	份额净值增长率标准差②	业绩比较基准收益率③	业绩比较基准收益率标准差④	①—③	②—④
过去一个月	0.29%	0.06%	0.10%	0.00%	0.19%	0.06%
过去三个月	0.29%	0.07%	0.32%	0.00%	-0.03%	0.07%
过去六个月	-0.18%	0.07%	0.65%	0.00%	-0.83%	0.07%
过去一年	1.34%	0.06%	1.31%	0.00%	0.03%	0.06%
过去三年	6.56%	0.07%	3.98%	0.00%	2.58%	0.07%
自基金合同生效起至今	41.21%	0.19%	17.19%	0.01%	24.02%	0.18%

浦银安盛6个月定期债券C

阶段	份额净值增长率①	份额净值增长率标准差②	业绩比较基准收益率③	业绩比较基准收益率标准差④	①—③	②—④
过去一个月	0.29%	0.08%	0.10%	0.00%	0.19%	0.08%
过去三个月	0.19%	0.07%	0.32%	0.00%	-0.13%	0.07%
过去六个月	-0.37%	0.07%	0.65%	0.00%	-1.02%	0.07%
过去一年	1.24%	0.06%	1.31%	0.00%	-0.07%	0.06%
过去三年	5.97%	0.07%	3.98%	0.00%	1.99%	0.07%
自基金合同生效起至今	38.10%	0.18%	17.19%	0.01%	20.91%	0.17%

3.2.2 自基金合同生效以来基金份额累计净值增长率变动及其与同期业绩比较基准收益率变动的比较

浦银安盛6个月定期债券A累计净值增长率与同期业绩比较基准收益率的历史走势对比图

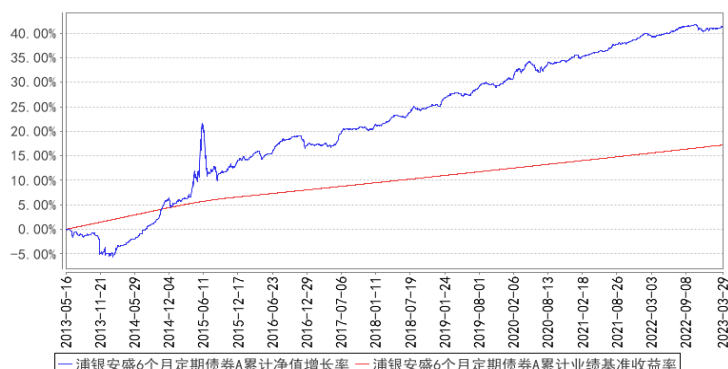

浦银安盛6个月定期债券C累计净值增长率与同期业绩比较基准收益率的历史走势对比图

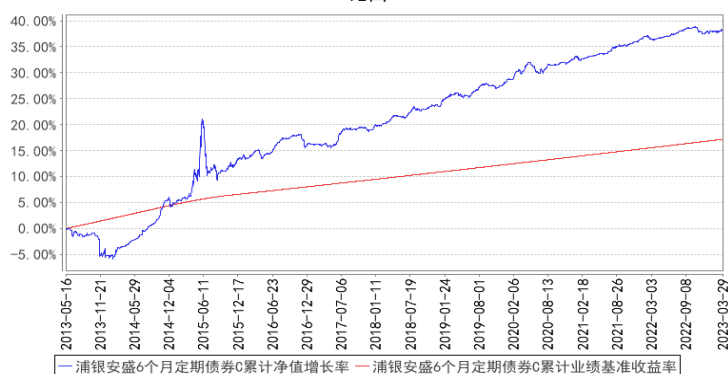

§ 4 管理人报告

4.1 基金管理人及基金经理情况

4.1.1 基金管理人及其管理基金的经验

浦银安盛基金管理有限公司（以下简称“浦银安盛”）成立于 2007 年 8 月，股东为上海浦东发展银行股份有限公司、AXA Investment Managers S.A. 及上海国盛集团资产有限公司，公司总部设在上海，注册资本为 120,000 万元人民币，股东持股比例分别为 51%、39%和 10%。公司主要从事基金募集、基金销售、资产管理、境外证券投资管理和中国证监会许可的其他业务。

截至 2023 年 6 月 30 日止，浦银安盛旗下共管理 103 只公募基金，即浦银安盛价值成长混合型证券投资基金、浦银安盛优化收益债券型证券投资基金、浦银安盛精致生活灵活配置混合型证券投资基金、浦银安盛红利精选混合型证券投资基金、浦银安盛沪深 300 指数增强型证券投资基金、浦银安盛货币市场证券投资基金、浦银安盛稳健增利债券型证券投资基金（LOF）、浦银安盛幸福回报定期开放债券型证券投资基金、浦银安盛战略新兴产业混合型证券投资基金、浦银安盛 6 个月持有期债券型证券投资基金（原浦银安盛 6 个月定期开放债券型证券投资基金）、浦银安盛消费升级灵活配置混合型证券投资基金、浦银安盛日日盈货币市场基金、浦银安盛新经济结构灵

活配置混合型证券投资基金、浦银安盛盛世精选灵活配置混合型证券投资基金、浦银安盛增长动力灵活配置混合型证券投资基金、浦银安盛医疗健康灵活配置混合型证券投资基金、浦银安盛睿智精选灵活配置混合型证券投资基金、浦银安盛盛鑫定期开放债券型证券投资基金、浦银安盛日日丰货币市场基金、浦银安盛盛泰纯债债券型证券投资基金、浦银安盛日日鑫货币市场基金、浦银安盛盛达纯债债券型证券投资基金、浦银安盛经济带崛起灵活配置混合型证券投资基金、浦银安盛盛跃纯债债券型证券投资基金、浦银安盛安和回报定期开放混合型证券投资基金、浦银安盛盛通定期开放债券型发起式证券投资基金、浦银安盛港股通量化优选灵活配置混合型证券投资基金、浦银安盛安恒回报定期开放混合型证券投资基金、浦银安盛量化多策略灵活配置混合型证券投资基金、浦银安盛盛泽定期开放债券型发起式证券投资基金、浦银安盛中短债债券型证券投资基金、浦银安盛普益纯债债券型证券投资基金、浦银安盛盛融定期开放债券型发起式证券投资基金、浦银安盛普瑞纯债债券型证券投资基金、浦银安盛盛元定期开放债券型发起式证券投资基金、浦银安盛全球智能科技股票型证券投资基金（QDII）、浦银安盛双债增强债券型证券投资基金、浦银安盛盛勤 3 个月定期开放债券型发起式证券投资基金、浦银安盛环保新能源混合型证券投资基金、浦银安盛上海清算所高等级优选短期融资券指数证券投资基金、浦银安盛盛煊 3 个月定期开放债券型发起式证券投资基金、浦银安盛普丰纯债债券型证券投资基金、浦银安盛盛诺 3 个月定期开放债券型发起式证券投资基金、浦银安盛颐和稳健养老目标一年持有期混合型基金中基金（FOF）、浦银安盛先进制造混合型证券投资基金、浦银安盛盛智一年定期开放债券型发起式证券投资基金、浦银安盛盛晖一年定期开放债券型发起式证券投资基金、浦银安盛盛熙一年定期开放债券型发起式证券投资基金、浦银安盛 MSCI 中国 A 股交易型开放式指数证券投资基金、浦银安盛科技创新优选混合型证券投资基金（原浦银安盛科技创新优选三年封闭运作灵活配置混合型证券投资基金）、浦银安盛创业板交易型开放式指数证券投资基金、浦银安盛普嘉 87 个月定期开放债券型证券投资基金、浦银安盛中债 1-3 年国开行债券指数证券投资基金、浦银安盛安远回报一年持有期混合型证券投资基金、浦银安盛价值精选混合型证券投资基金、浦银安盛普华 66 个月定期开放债券型证券投资基金、浦银安盛普天纯债债券型证券投资基金、浦银安盛普庆纯债债券型证券投资基金、浦银安盛睿和优选 3 个月持有期混合型基金中基金（FOF）、浦银安盛中债 3-5 年农发行债券指数证券投资基金、浦银安盛 MSCI 中国 A 股交易型开放式指数证券投资基金联接基金、浦银安盛科技创新一年定期开放混合型证券投资基金、浦银安盛养老目标日期 2040 三年持有期混合型发起式基金中基金（FOF）、浦银安盛稳健丰利债券型证券投资基金、浦银安盛 ESG 责任投资混合型证券投资基金、浦银安盛盛华一年定期开放债券型发起式证券投资基金、浦银安盛均衡优选 6 个月持有期混合型证券投资基金、浦银安盛鑫福混合型证券投资基金、浦银安盛季季鑫 90

天滚动持有短债债券型证券投资基金、浦银安盛嘉和稳健一年持有期混合型基金中基金（FOF）、浦银安盛中证 ESG 120 策略交易型开放式指数证券投资基金、浦银安盛安裕回报一年持有期混合型基金、浦银安盛中证智能电动汽车交易型开放式指数证券投资基金、浦银安盛双月鑫 60 天滚动持有短债债券型证券投资基金、浦银安盛中证证券公司 30 交易型开放式指数证券投资基金、浦银安盛鑫锐混合型证券投资基金、浦银安盛中证沪港深游戏及文化传媒交易型开放式指数证券投资基金、浦银安盛 CFETS 0-5 年期央企债券指数发起式证券投资基金、浦银安盛颐享稳健养老目标一年持有期混合型基金中基金（FOF）、浦银安盛盛瑞纯债债券型证券投资基金、浦银安盛品质优选混合型证券投资基金、浦银安盛创业板交易型开放式指数证券投资基金联接基金、浦银安盛中证沪港深科技龙头交易型开放式指数证券投资基金、浦银安盛兴荣稳健一年持有期混合型基金中基金（FOF）、浦银安盛泰和配置 6 个月持有期混合型基金中基金（FOF）、浦银安盛安弘回报一年持有期混合型基金、浦银安盛稳健回报 6 个月持有期债券型基金中基金（FOF）、浦银安盛普裕一年定期开放债券型证券投资基金、浦银安盛中证沪港深消费龙头交易型开放式指数证券投资基金、浦银安盛兴耀优选一年持有期混合型基金、浦银安盛中证光伏产业交易型开放式指数证券投资基金、浦银安盛稳鑫 120 天滚动持有中短债债券型证券投资基金、浦银安盛盛嘉一年定期开放债券型发起式证券投资基金、浦银安盛普诚纯债债券型证券投资基金、浦银安盛中证同业存单 AAA 指数 7 天持有期证券投资基金、浦银安盛季季盈 90 天滚动持有中短债债券型证券投资基金、浦银安盛中证光伏产业交易型开放式指数证券投资基金联接基金、浦银安盛普旭 3 个月定期开放债券型证券投资基金、浦银安盛光耀优选混合型证券投资基金、浦银安盛中证证券公司 30 交易型开放式指数证券投资基金联接基金、浦银安盛安荣回报一年持有期混合型基金、浦银安盛景气优选混合型证券投资基金、浦银安盛普兴 3 个月定期开放债券型证券投资基金。

公司信息技术系统由信息技术系统基础设施系统以及有关业务应用系统构成。当前公司顺利完成上交所金桥机房搬迁，新职场大楼信息技术相关系统建设，结合合肥异地灾备中心，初步形成两地三中心的布局，进一步完善了公司信息技术基础设施系统建设，这些系统由公司信息技术部主导并聘请专业的系统集成公司负责建成，之后日常的维护管理由公司负责，但与第三方服务公司签订有技术服务合同，由其提供定期的巡检及特殊情况下的技术支持。公司业务应用系统主要包括开放式基金登记过户系统、直销系统、资金清算系统、投资交易系统、估值核算系统、网上交易系统、呼叫中心系统、外服系统、营销数据中心系统、XBRL 系统、反洗钱系统等。这些系统也主要是采购行业内主流的专业系统提供商的产品建设而成，建成之后在业务运作过程中根据公司业务的需要进行了相关的系统功能升级，升级由系统提供商负责完成，升级后的系统也均是

系统提供商对外提供的通用系统。业务应用系统日常的维护管理由公司负责，但与系统提供商签订有技术服务合同，由其提供定期的巡检及特殊情况下的技术支持。近年，公司信息技术部以自主开发平台为基础，构建了数字化运营平台、大数据开发平台、创新研发平台、移动平台等业务应用平台，初步创建了公司自研团队。除上述情况外，我公司未委托服务机构代为办理重要的、特定的信息技术系统开发、维护事项。

另外，本公司可以根据自身发展战略的需要，委托资质良好的基金服务机构代为办理基金份额登记、估值核算等业务。

4.1.2 基金经理（或基金经理小组）及基金经理助理简介（转型后）

姓名	职务	任本基金的基金经理（助理）期限		证券从业年限	说明
		任职日期	离任日期		
郑双超	本基金的基金经理	2023年3月30日	-	11年	郑双超先生，清华大学计算数学专业硕士。2011年7月至2017年12月，先后就职于嘉实基金管理有限公司、东吴证券股份有限公司和天风证券股份有限公司，从事量化分析、固定收益分析、债券投资等工作。2017年12月14日加盟浦银安盛基金管理有限公司，现在固定收益投资部担任固定收益类基金经理。2021年12月至2023年3月担任浦银安盛6个月定期开放债券型证券投资基金的基金经理。2021年12月起担任浦银安盛优化收益债券型证券投资基金的基金经理。2023年1月起担任浦银安盛双债增强债券型证券投资基金及浦银安盛稳健丰利债券型证券投资基金的基金经理。2023年2月起担任浦银安盛盛通定期开放债券型发起式证券投资基金及浦银安盛盛融定期开放债券型发起式证券投资基金的基金经理。2023年3月起担任浦银安盛6个月持有期债券型证券投资基金（原浦银安盛6个月定期开放债券型证券投资基金）的基金经理。
杨鑫	本基金的基金经理	2023年3月30日	-	12年	杨鑫先生，上海交通大学工商管理专业硕士。2010年9月至2018年6月曾先后在银河基金管理有限公司任债券研究员、债券基金经理，在富国基金管理有限公司拟任基金经理。2018年7月至2022年4月杨鑫在上投摩根基金管理有限公司先后任专户投资二部副总监及债券投资部副总监，并管理债券基金。2022年5月加盟浦银安盛基金公司，现在固定收益投资部任基金经理。2022

					年 12 月至 2023 年 3 月担任浦银安盛 6 个月定期开放债券型证券投资基金的基金经理。2023 年 2 月起，担任浦银安盛幸福回报定期开放债券型证券投资基金基金、浦银安盛盛诺 3 个月定期开放债券型发起式证券投资基金及浦银安盛盛瑞纯债债券型证券投资基金的基金经理。2023 年 3 月起担任浦银安盛 6 个月持有期债券型证券投资基金（原浦银安盛 6 个月定期开放债券型证券投资基金）的基金经理。
--	--	--	--	--	--

4.1.2 基金经理（或基金经理小组）及基金经理助理简介（转型前）

姓名	职务	任本基金的基金经理（助理）期限		证券从业年限	说明
		任职日期	离任日期		
郑双超	本基金的基金经理	2021 年 12 月 28 日	2023 年 3 月 29 日	11 年	郑双超先生，清华大学计算数学专业硕士。2011 年 7 月至 2017 年 12 月，先后就职于嘉实基金管理有限公司、东吴证券股份有限公司和天风证券股份有限公司，从事量化分析、固定收益分析、债券投资等工作。2017 年 12 月 14 日加盟浦银安盛基金管理有限公司，现在固定收益投资部担任固定收益类基金经理。2021 年 12 月至 2023 年 3 月担任浦银安盛 6 个月定期开放债券型证券投资基金的基金经理。2021 年 12 月起担任浦银安盛优化收益债券型证券投资基金的基金经理。2023 年 1 月起担任浦银安盛双债增强债券型证券投资基金及浦银安盛稳健丰利债券型证券投资基金的基金经理。2023 年 2 月起担任浦银安盛盛通定期开放债券型发起式证券投资基金及浦银安盛盛融定期开放债券型发起式证券投资基金的基金经理。2023 年 3 月起担任浦银安盛 6 个月持有期债券型证券投资基金（原浦银安盛 6 个月定期开放债券型证券投资基金）的基金经理。
杨鑫	本基金的基金经理	2022 年 12 月 2 日	2023 年 3 月 29 日	12 年	杨鑫先生，上海交通大学工商管理专业硕士。2010 年 9 月至 2018 年 6 月曾先后在银河基金管理有限公司任债券研究员、债券基金经理，在富国基金管理有限公司拟任基金经理。2018 年 7 月至 2022 年 4 月杨鑫在上投摩根基金管理有限公司先后任专户投资二部副总监及债券投资部副总监，并管理债券基金。2022 年 5 月加盟浦银安盛基金公司，现在固定收益投资部任基金经理。2022

					<p>年 12 月至 2023 年 3 月担任浦银安盛 6 个月定期开放债券型证券投资基金的基金经理。2023 年 2 月起，担任浦银安盛幸福回报定期开放债券型证券投资基金基金、浦银安盛盛诺 3 个月定期开放债券型发起式证券投资基金及浦银安盛盛瑞纯债债券型证券投资基金的基金经理。2023 年 3 月起担任浦银安盛 6 个月持有期债券型证券投资基金（原浦银安盛 6 个月定期开放债券型证券投资基金）的基金经理。</p>
--	--	--	--	--	---

4.2 管理人对报告期内本基金运作合规守信情况的说明

本报告期内，基金管理人严格遵守《证券投资基金法》及其他相关法律法规、证监会规定和基金合同的约定，本着诚实信用、勤勉尽责的原则管理和运用基金资产，在严格控制风险的前提下，为基金份额持有人谋求最大利益。本报告期内未有损害基金份额持有人利益的行为。

4.3 管理人对报告期内公平交易情况的专项说明

4.3.1 公平交易制度的执行情况

本基金管理人根据《公平交易管理规定》，建立并健全了有效的公平交易执行体系，保证公平对待旗下的每一个基金组合。

在具体执行中，在投资决策流程上，构建统一的研究平台，为所有投资组合公平的提供研究支持。在投资决策过程中，严格遵守公司的各项投资管理制度和投资授权制度，投资组合经理在授权范围内可以自主决策，超过投资权限的操作必须经过严格的审批程序。在交易执行环节上，详细规定了面对多个投资组合交易执行的流程和规定，以保证投资执行交易过程的公平性。公司严格控制主动投资组合的同日反向交易，非经特别控制流程审批同意，不得进行。从事后监控角度上，定期对组合间同一投资标的的临近交易日的同向交易和反向交易的合理性分析评估，以及不同时间窗口下（1 日、3 日、5 日、10 日）的季度公平性交易分析评估，对旗下投资组合及其各投资类别的收益率差异进行分析。公司定期对公平交易制度的遵守和相关业务流程的执行情况进行检查，季度公平交易分析报告按规定经基金经理或投资经理签字，并经督察长、总经理审阅签字后，归档保存。

本报告期内，上述公平交易制度总体执行情况良好，公平对待旗下各投资组合，未发现任何违反公平交易的行为。

4.3.2 异常交易行为的专项说明

本报告期内未发现本基金存在违反法律、法规、中国证监会和证券交易所颁布的相关规范性文件认定的异常交易行为。报告期内未发生旗下所有投资组合参与的交易所公开竞价同日反向

交易成交较少的单边交易量超过该证券当日成交量的 5% 的情形。

4.4 管理人对报告期内基金的投资策略和业绩表现的说明

4.4.1 报告期内基金投资策略和运作分析

2023 年上半年，宏观经济在一季度短暂弱复苏，二季度持续走弱。年初，新冠疫情快速过峰，前三个月的 PMI 恢复到扩张区间；但从 4 月份开始，PMI 重新回到收缩区间。政策保持较强定力，并没有出台刺激政策。人民币汇率上半年贬值 5%，接近 7.3 的前期高点，而美元指数在 3 月见阶段顶，之后震荡走弱。

国内货币政策维持宽松。央行 3 月份降准落地，6 月份调降了 MLF 利率。除了 2 月底资金超预期紧张外，其他月末季末均未出现资金紧张的状况，月中隔夜利率多次低于 1.5%。

债券市场：利率和信用均呈现平坦化下行的态势。1 月份，利率弱信用强；3 月份开始债市整体趋势性下行；4-5 月份，10 年国债先后突破 2.8% 和 2.7% 的整数关口；6 月债市呈 V 型走势，10 年国债一度下破 2.6% 后，快速调整。上半年，1/3/5/10 年的国债收益率分别下行 23/18/22/20bp，1/3/5/10 年的国开债收益率分别下行 14/17/30/22bp，1/2/3 年的 AAA 中票收益率分别下行 24/32/39bp。债券曲线结构，1 年短端收益率位于历史 30% 分位，10 年长端收益率位于历史 2% 分位以内。

股票市场：1 月份趋势上涨后，随后 5 个月整体调整，主题投资热情高涨。沪深 300/中证 1000/wind 全 A/中证转债的季度涨幅分别为 -0.75%/+5.10%/+3.06%/+3.37%。市场的两条大的主线：人工智能在 4 月和 6 月形成了双头；中特估在 5 月上旬见顶，随后快速回落。转债市场在权益市场调整过程中，体现了抗跌性。

总体来看，上半年经济偏弱，基本面环境对债市友好。股市呈现主题投资的结构机会，总量经济相关的行业表现不佳。

运作期内，债券配置采用信用套息策略；转债保持了中性的仓位，行业配置均衡，个券适度分散，力争实现净值的稳健增长。

4.4.2 报告期内基金的业绩表现

截至转型后报告期末浦银安盛 6 个月持有期债券 A 的基金份额净值为 1.0569 元，本报告期（2023 年 3 月 30 日-2023 年 6 月 30 日）基金份额净值增长率为 1.14%，同期业绩比较基准收益率为 0.33%；截至转型后报告期末浦银安盛 6 个月持有期债券 C 的基金份额净值为 1.0555 元，本报告期（2023 年 3 月 30 日-2023 年 6 月 30 日）基金份额净值增长率为 1.10%，同期业绩比较基准收益率为 0.33%。

截至转型前报告期末浦银安盛 6 个月定期债券 A 的基金份额净值为 1.045 元，本报告期（2023

年 1 月 1 日-2023 年 3 月 29 日)基金份额净值增长率为 0.29%,同期业绩比较基准收益率为 0.31%;截至转型前报告期末浦银安盛 6 个月定期债券 C 的基金份额净值为 1.044 元,本报告期(2023 年 1 月 1 日-2023 年 3 月 29 日)基金份额净值增长率为 0.19%,同期业绩比较基准收益率为 0.31%。

4.5 管理人对宏观经济、证券市场及行业走势的简要展望

展望未来,随着中央稳经济的决心增强,房地产政策已经在快速放松,库存周期处于主动去到被动去的阶段。债市收益率可能呈现震荡走势,关注政策博弈中的波段操作机会。从股价性价比的角度看,权益和转债的配置价值更优。

4.6 管理人对报告期内基金估值程序等事项的说明

本基金管理人为确保基金估值工作符合相关法律法规和基金合同的规定,确保基金资产估值的公平、合理,有效维护投资人的利益,设立了浦银安盛基金管理有限公司估值委员会(以下简称“估值委员会”),制定了估值政策和估值程序。

根据投资品种条线的不同,估值委员会下设固定收益品种估值委员会和权益品种估值委员会。权益品种估值委员会由公司基金运营条线分管领导、权益投研条线分管领导、基金运营部主要负责人、风险管理部负责人、所涉及投资品种的投资部门负责人(包括但不限于权益投资部、权益专户部、指数与量化投资部、FOF 业务部等)及一名基金会计业务骨干组成。固定收益品种估值委员会由公司基金运营条线分管领导、固定收益投研条线分管领导、基金运营部主要负责人、风险管理部负责人、所涉及投资品种的投资部门负责人(包括但不限于固定收益投资部、固定收益专户部等)及一名基金会计业务骨干组成。

估值委员会成员均具有 5 年以上专业工作经历,具备良好的专业经验、胜任能力和独立性。估值委员会的职责主要包括:保证基金估值的公平、合理;制订健全、有效的估值政策和程序;确保对投资品种进行估值时估值政策和程序的一贯性;定期对估值政策和程序进行评价等。

参与估值流程的各方还包括本基金托管银行和会计师事务所。托管人根据法律法规要求对基金估值及净值计算履行复核责任,当存有异议时,托管银行有责任要求基金管理公司作出合理解释,通过积极商讨达成一致意见。会计师事务所对估值委员会采用的相关估值模型、假设及参数的适当性发表审核意见并出具报告。上述参与估值流程各方之间不存在任何重大利益冲突。

本基金基金经理未参与或决定基金的估值。

本基金管理人与中央国债登记结算有限责任公司以及中债金融估值中心有限公司签订了《中债信息产品服务三方协议》。

本基金管理人与中证指数有限公司签订了《债券估值数据服务协议》。

4.7 管理人对报告期内基金利润分配情况的说明

根据相关法律法规和基金合同的规定，本基金本报告期实施了利润分配。具体情况参见 6.4.11 利润分配情况。

4.8 报告期内管理人对本基金持有人数或基金资产净值预警情形的说明

- 1、本报告期内未出现连续二十个工作日基金份额持有人数量不满二百人的情形。
- 2、本报告期内未出现连续二十个工作日基金资产净值低于五千万的情形。

§ 5 托管人报告

5.1 报告期内本基金托管人遵规守信情况声明

托管人声明：

招商银行具备完善的公司治理结构、内部稽核监控制度和风险控制制度，招商银行在履行托管职责中，严格遵守有关法律法规、托管协议的规定，尽职尽责地履行托管义务并安全保管托管资产。

5.2 托管人对报告期内本基金投资运作遵规守信、净值计算、利润分配等情况的说明

招商银行根据法律法规、托管协议约定的投资监督条款，对托管产品的投资行为进行监督，并根据监管要求履行报告义务。

招商银行按照托管协议约定的统一记账方法和会计处理原则，独立地设置、登录和保管本产品的全套账册，进行会计核算和资产估值并与管理人建立对账机制。

本中期报告中利润分配情况真实、准确。

5.3 托管人对本中期报告中财务信息等内容的真实、准确和完整发表意见

本中期报告中财务指标、净值表现、财务会计报告、投资组合报告内容真实、准确，不存在虚假记载、误导性陈述或者重大遗漏。

§ 6 半年度财务会计报告（未经审计）（转型后）

6.1 资产负债表

会计主体：浦银安盛 6 个月持有期债券型证券投资基金

报告截止日：2023 年 6 月 30 日

单位：人民币元

资产	附注号	本期末 2023 年 6 月 30 日
资产：		
银行存款	6.4.7.1	123,178.65
结算备付金		553,212.81
存出保证金		3,648.39

交易性金融资产	6.4.7.2	71,627,759.98
其中：股票投资		-
基金投资		-
债券投资		71,627,759.98
资产支持证券投资		-
贵金属投资		-
其他投资		-
衍生金融资产	6.4.7.3	-
买入返售金融资产	6.4.7.4	-70.08
债权投资	6.4.7.5	-
其中：债券投资		-
资产支持证券投资		-
其他投资		-
其他债权投资	6.4.7.6	-
其他权益工具投资	6.4.7.7	-
应收清算款		200,671.50
应收股利		-
应收申购款		-
递延所得税资产		-
其他资产	6.4.7.8	-
资产总计		72,508,401.25
负债和净资产	附注号	本期末 2023年6月30日
负 债：		
短期借款		-
交易性金融负债		-
衍生金融负债	6.4.7.3	-
卖出回购金融资产款		8,848,516.53
应付清算款		246,102.16
应付赎回款		-
应付管理人报酬		31,192.59
应付托管费		10,397.54
应付销售服务费		1,877.54
应付投资顾问费		-
应交税费		1,728.80
应付利润		-
递延所得税负债		-
其他负债	6.4.7.9	79,341.86
负债合计		9,219,157.02
净资产：		
实收基金	6.4.7.10	59,890,728.32
其他综合收益	6.4.7.11	-
未分配利润	6.4.7.12	3,398,515.91
净资产合计		63,289,244.23

负债和净资产总计		72,508,401.25
----------	--	---------------

注：1、报告截止日 2023 年 6 月 30 日，基金份额总额为 59,890,728.32 份，其中浦银安盛 6 个月定期债券 A 类基金份额净值 1.0569 元，A 类基金份额 51,228,745.10 份；浦银安盛 6 个月定期债券 C 类基金份额净值 1.0555 元，C 类基金份额 8,661,983.22 份。

2、本基金本报告期为 2023 年 3 月 30 日至 2023 年 6 月 30 日，转型后的基金基金合同于 2023 年 3 月 30 日正式生效，为报告期内合同生效的基金，本报告期的财务报表和报表附注均无同期对比数据。

6.2 利润表

会计主体：浦银安盛 6 个月持有期债券型证券投资基金

本报告期：2023 年 3 月 30 日（基金合同生效日）至 2023 年 6 月 30 日

单位：人民币元

项目	附注号	本期
		2023 年 3 月 30 日（基金合同生效日）至 2023 年 6 月 30 日
一、营业总收入		916,593.58
1. 利息收入		6,012.41
其中：存款利息收入	6.4.7.13	2,199.11
债券利息收入		-
资产支持证券利息收入		-
买入返售金融资产收入		3,813.30
证券出借利息收入		-
其他利息收入		-
2. 投资收益（损失以“-”填列）		535,600.74
其中：股票投资收益	6.4.7.14	-
基金投资收益		-
债券投资收益	6.4.7.15	535,600.74
资产支持证券投资收益	6.4.7.16	-
贵金属投资收益	6.4.7.17	-
衍生工具收益	6.4.7.18	-
股利收益	6.4.7.19	-
以摊余成本计量的金融资产终止确认产生的收益		-
其他投资收益		-
3. 公允价值变动收益（损失以“-”号填列）	6.4.7.20	374,980.43
4. 汇兑收益（损失以“-”号填列）		-
5. 其他收入（损失以“-”号填列）	6.4.7.21	-
减：二、营业总支出		218,657.20
1. 管理人报酬	6.4.10.2.1	96,442.88
2. 托管费	6.4.10.2.2	32,147.63

3. 销售服务费	6.4.10.2.3	5,806.08
4. 投资顾问费		-
5. 利息支出		37,327.76
其中：卖出回购金融资产支出		37,327.76
6. 信用减值损失	6.4.7.22	-
7. 税金及附加		526.85
8. 其他费用	6.4.7.23	46,406.00
三、利润总额（亏损总额以“-”号填列）		697,936.38
减：所得税费用		-
四、净利润（净亏损以“-”号填列）		697,936.38
五、其他综合收益的税后净额		-
六、综合收益总额		697,936.38

注：本基金本报告期为 2023 年 3 月 30 日至 2023 年 6 月 30 日，转型后的基金基金合同于 2023 年 3 月 30 日正式生效，为报告期内合同生效的基金，本报告期的财务报表和报表附注均无同期对比数据。

6.3 净资产（基金净值）变动表

会计主体：浦银安盛 6 个月持有期债券型证券投资基金

本报告期：2023 年 3 月 30 日（基金合同生效日）至 2023 年 6 月 30 日

单位：人民币元

项目	本期			
	2023 年 3 月 30 日（基金合同生效日）至 2023 年 6 月 30 日			
	实收基金	其他综合收益	未分配利润	净资产合计
一、上期期末净资产（基金净值）	-	-	-	-
加：会计政策变更	-	-	-	-
前期差错更正	-	-	-	-
其他	-	-	-	-
二、本期期初净资产（基金净值）	60,037,537.41	-	2,707,818.22	62,745,355.63
三、本期增减变	-146,809.09	-	690,697.69	543,888.60

动额(减少以“-”号填列)				
(一)、综合收益总额	-	-	697,936.38	697,936.38
(二)、本期基金份额交易产生的基金净值变动数(净值减少以“-”号填列)	-146,809.09	-	-7,238.69	-154,047.78
其中:1.基金申购款	10,464.84	-	581.34	11,046.18
2.基金赎回款	-157,273.93	-	-7,820.03	-165,093.96
(三)、本期向基金份额持有人分配利润产生的基金净值变动(净值减少以“-”号填列)	-	-	-	-
(四)、其他综合收益结转留存收益	-	-	-	-
四、本期末净资产(基金净值)	59,890,728.32	-	3,398,515.91	63,289,244.23

注：本基金本报告期为 2023 年 3 月 30 日至 2023 年 6 月 30 日，转型后的基金基金合同于 2023 年 3 月 30 日正式生效，为报告期内合同生效的基金，本报告期的财务报表和报表附注均无同期对比数据。

报表附注为财务报表的组成部分。

本报告 6.1 至 6.4 财务报表由下列负责人签署：

<u>郁蓓华</u>	<u>顾佳</u>	<u>钱琨</u>
基金管理人负责人	主管会计工作负责人	会计机构负责人

6.4 报表附注

6.4.1 基金基本情况

浦银安盛 6 个月持有期债券型证券投资基金(以下简称“本基金”)系由原浦银安盛 6 个月定期开放债券型证券投资基金(以下简称“原基金”)转型而来。本基金合同生效日为 2023 年 3 月 30 日，本基金的基金管理人为浦银安盛基金管理有限公司，基金托管人为招商银行股份有限公司。

根据原基金份额持有人大会以通讯方式表决通过的《关于浦银安盛 6 个月定期开放债券型证券投资基金转型有关事项的议案》，基金管理人浦银安盛基金管理有限公司于 2022 年 8 月 19 日发布了《关于浦银安盛 6 个月定期开放债券型证券投资基金基金份额持有人大会表决结果暨决议生效的公告》，本基金将在基金份额持有人大会决议生效后的下一个为期 6 个月的封闭期(2022 年 9 月 16 日至 2023 年 3 月 15 日)后，进入为期 5 个工作日的开放期(2023 年 3 月 16 日至 2023 年 3 月 22 日)，自该开放期结束后的第 8 日(2023 年 3 月 30 日)起，《浦银安盛 6 个月持有期债券型证券投资基金基金合同》及其他法律文件正式生效，原《浦银安盛 6 个月定期开放债券型证券投资基金基金合同》同日起失效。

根据《浦银安盛 6 个月持有期债券型证券投资基金基金合同》和《浦银安盛 6 个月持有期债券型证券投资基金招募说明书》的规定，本基金根据认购、申购费用收取方式的不同，基金份额分为不同类别：在投资者认购、申购基金时收取认购、申购费用的为 A 类基金份额；不收取认购、申购费用，从本类别基金资产中计提销售服务费的为 C 类基金份额。本基金 A 类、C 类两种收费模式并存，由于基金费用的不同，本基金 A 类基金份额和 C 类基金份额分别计算基金份额净值。

根据《中华人民共和国证券投资基金法》和《浦银安盛 6 个月持有期债券型证券投资基金基金合同》的有关规定，本基金的投资范围为具有良好流动性的金融工具，包括国内依法发行上市的国家债券、金融债券、次级债券、中央银行票据、企业债券、可转换债券、公司债券、中期票据、短期融资券、质押及买断式回购、协议存款、定期存款、通知存款、资产支持证券等金融工

具以及法律法规或中国证监会允许基金投资的其他固定收益证券品种(但须符合中国证监会的相关规定)。本基金不直接从二级市场买入股票等权益类资产,也不参与一级市场的新股申购或增发新股。本基金可持有因可转债转股所形成的股票。因上述原因持有的股票资产,其比例不得超过基金资产的 20%。本基金各类资产的投资比例为:本基金投资于债券的比例不低于基金资产的 80%;每个交易日日终持有现金或者到期日在一年以内的政府债券的投资比例不低于基金资产净值的 5%,其中现金不包括结算备付金、存出保证金、应收申购款等。本基金的业绩比较基准为:6 个月定期存款利率(税后)。

6.4.2 会计报表的编制基础

本基金的财务报表按照财政部于 2006 年 2 月 15 日及以后期间颁布的《企业会计准则—基本准则》、各项具体会计准则、《资产管理产品相关会计处理规定》及其他相关规定(以下合称“企业会计准则”)、中国证监会颁布的《证券投资基金信息披露 XBRL 模板第 3 号<年度报告和中期报告>》、中国证券投资基金业协会(以下简称“中国基金业协会”)颁布的《证券投资基金会计核算业务指引》、《浦银安盛 6 个月持有期债券型证券投资基金基金合同》和在财务报表附注所列示的中国证监会、中国基金业协会发布的有关规定及允许的基金行业实务操作编制。

本财务报表以持续经营为基础编制。

6.4.3 遵循企业会计准则及其他有关规定的声明

本基金 2023 年 3 月 30 日(转型生效日)至 2023 年 6 月 30 日止期间的财务报表符合企业会计准则的要求,真实、完整地反映了本基金 2023 年 6 月 30 日的财务状况以及 2023 年 3 月 30 日(转型生效日)至 2023 年 6 月 30 日止期间的经营成果和基金净值变动情况等有关信息。

6.4.4 重要会计政策和会计估计

6.4.4.1 会计年度

本基金会计年度为公历 1 月 1 日起至 12 月 31 日止。本期财务报表的实际编制期间为 2023 年 3 月 30 日(转型生效日)至 2023 年 6 月 30 日止期间。

6.4.4.2 记账本位币

本基金的记账本位币为人民币。

6.4.4.3 金融资产和金融负债的分类

金融工具,是指形成一方的金融资产并形成其他方的金融负债或权益工具的合同。当本基金成为金融工具合同的一方时,确认相关的金融资产或金融负债。

(1) 金融资产

金融资产于初始确认时分类为:以摊余成本计量的金融资产、以公允价值计量且其变动计入

其他综合收益的金融资产及以公允价值计量且其变动计入当期损益的金融资产。金融资产的分类取决于本基金管理金融资产的商业模式和金融资产的合同现金流量特征。本基金现无金融资产分类为以公允价值计量且其变动计入其他综合收益的金融资产。

债务工具

本基金持有的债务工具是指从发行方角度分析符合金融负债定义的工具，分别采用以下两种方式进行计量：

以摊余成本计量：

本基金管理以摊余成本计量的金融资产的商业模式为以收取合同现金流量为目标，且以摊余成本计量的金融资产的合同现金流量特征与基本借贷安排相一致，即在特定日期产生的现金流量，仅为对本金和以未偿付本金金额为基础的利息的支付。本基金持有的以摊余成本计量的金融资产主要为银行存款、买入返售金融资产和其他各类应收款项等。

以公允价值计量且其变动计入当期损益：

本基金将持有的未划分为以摊余成本计量的债务工具，以公允价值计量且其变动计入当期损益。本基金持有的以公允价值计量且其变动计入当期损益的金融资产主要为债券投资和资产支持证券投资，在资产负债表中以交易性金融资产列示。

权益工具

权益工具是指从发行方角度分析符合权益定义的工具。本基金将对其没有控制、共同控制和重大影响的权益工具(主要为股票投资)按照公允价值计量且其变动计入当期损益，在资产负债表中列示为交易性金融资产。

(2) 金融负债

金融负债于初始确认时分类为：以摊余成本计量的金融负债和以公允价值计量且其变动计入当期损益的金融负债。本基金目前暂无金融负债分类为以公允价值计量且其变动计入当期损益的金融负债。本基金持有的以摊余成本计量的金融负债包括卖出回购金融资产款和其他各类应付款项等。

(3) 衍生金融工具

本基金将持有的衍生金融工具以公允价值计量且其变动计入当期损益，在资产负债表中列示为衍生金融资产/负债。

6.4.4.4 金融资产和金融负债的初始确认、后续计量和终止确认

金融资产或金融负债在初始确认时以公允价值计量。对于以公允价值计量且其变动计入当期损益的金融资产和金融负债，相关交易费用计入当期损益；对于支付的价款中包含的债券或资产

支持证券起息日或上次除息日至购买日止的利息，确认为应计利息，包含在交易性金融资产的账面价值中。对于其他类别的金融资产和金融负债，相关交易费用计入初始确认金额。

对于以公允价值计量且其变动计入当期损益的金融资产，按照公允价值进行后续计量；对于应收款项和其他金融负债采用实际利率法，以摊余成本进行后续计量。

本基金对于以摊余成本计量的金融资产，以预期信用损失为基础确认损失准备。

本基金考虑有关过去事项、当前状况以及对未来经济状况的预测等合理且有依据的信息，以发生违约的风险为权重，计算合同应收的现金流量与预期能收到的现金流量之间差额的现值的概率加权金额，确认预期信用损失。

于每个资产负债表日，本基金对于处于不同阶段的金融工具的预期信用损失分别进行计量。金融工具自初始确认后信用风险未显著增加的，处于第一阶段，本基金按照未来 12 个月内的预期信用损失计量损失准备；金融工具自初始确认后信用风险已显著增加但尚未发生信用减值的，处于第二阶段，本基金按照该工具整个存续期的预期信用损失计量损失准备；金融工具自初始确认后已经发生信用减值的，处于第三阶段，本基金按照该工具整个存续期的预期信用损失计量损失准备。

对于在资产负债表日具有较低信用风险的金融工具，本基金假设其信用风险自初始确认后并未显著增加，认定为处于第一阶段的金融工具，按照未来 12 个月内的预期信用损失计量损失准备。

本基金对于处于第一阶段和第二阶段的金融工具，按照其未扣除减值准备的账面余额和实际利率计算利息收入。对于处于第三阶段的金融工具，按照其账面余额减已计提减值准备后的摊余成本和实际利率计算利息收入。

本基金将计提或转回的损失准备计入当期损益。

金融资产满足下列条件之一的，予以终止确认：(1) 收取该金融资产现金流量的合同权利终止；(2) 该金融资产已转移，且本基金将金融资产所有权上几乎所有的风险和报酬转移给转入方；或者(3) 该金融资产已转移，虽然本基金既没有转移也没有保留金融资产所有权上几乎所有的风险和报酬，但是放弃了对该金融资产控制。

金融资产终止确认时，其账面价值与收到的对价的差额，计入当期损益。

当金融负债的现时义务全部或部分已经解除时，终止确认该金融负债或义务已解除的部分。终止确认部分的账面价值与支付的对价之间的差额，计入当期损益。

6.4.4.5 金融资产和金融负债的估值原则

本基金持有的债券投资按如下原则确定公允价值并进行估值：

(1) 存在活跃市场的金融工具按其估值日的市场交易价格确定公允价值；估值日无交易且最

近交易日后未发生影响公允价值计量的重大事件的，按最近交易日的市场交易价格确定公允价值。有充足证据表明估值日或最近交易日的市场交易价格不能真实反映公允价值的，应对市场交易价格进行调整，确定公允价值。与上述投资品种相同，但具有不同特征的，应以相同资产或负债的公允价值为基础，并在估值技术中考虑不同特征因素的影响。特征是指对资产出售或使用的限制等，如果该限制是针对资产持有者的，那么在估值技术中不应将该限制作为特征考虑。此外，基金管理人不应考虑因大量持有相关资产或负债所产生的溢价或折价。

(2) 当金融工具不存在活跃市场，采用在当前情况下适用并且有足够可利用数据和其他信息支持的估值技术确定公允价值。采用估值技术时，优先使用可观察输入值，只有在无法取得相关资产或负债可观察输入值或取得不切实可行的情况下，才可以使用不可观察输入值。

(3) 如经济环境发生重大变化或证券发行人发生影响金融工具价格的重大事件，应对估值进行调整并确定公允价值。

6.4.4.6 金融资产和金融负债的抵销

本基金持有的资产和承担的负债基本为金融资产和金融负债。当本基金 1) 具有抵销已确认金额的法定权利且该种法定权利现在是可执行的；且 2) 交易双方准备按净额结算时，金融资产与金融负债按抵销后的净额在资产负债表中列示。

6.4.4.7 实收基金

实收基金为对外发行基金份额所募集的总金额在扣除损益平准金分摊部分后的余额。由于申购和赎回引起的实收基金变动分别于基金申购确认日及基金赎回确认日认列。上述申购和赎回分别包括基金转换所引起的转入基金的实收基金增加和转出基金的实收基金减少。

6.4.4.8 损益平准金

损益平准金包括已实现平准金和未实现平准金。已实现平准金指在申购或赎回基金份额时，申购或赎回款项中包含的按累计未分配的已实现损益占净资产比例计算的金额。未实现平准金指在申购或赎回基金份额时，申购或赎回款项中包含的按累计未实现损益占净资产比例计算的金额。损益平准金于基金申购确认日或基金赎回确认日认列，并于期末全额转入未分配利润/(累计亏损)。

6.4.4.9 收入/(损失)的确认和计量

股票投资在持有期间应取得的现金股利扣除由上市公司代扣代缴的个人所得税后的净额确认为投资收益。债券投资和资产支持证券投资在持有期间应取得的按票面利率(对于贴现债为按发行价计算的利率)或合同利率计算的利息扣除在适用情况下由债券和资产支持证券发行企业代扣代缴的个人所得税及由基金管理人缴纳的增值税后的净额确认为投资收益。

以公允价值计量且其变动计入当期损益的金融资产在持有期间的公允价值变动确认为公允价值变动损益；于处置时，其处置价格与初始确认金额之间的差额扣除相关交易费用后的净额确认为投资收益，其中包括从公允价值变动损益结转的公允价值累计变动额。

应收款项在持有期间确认的利息收入按实际利率法计算，实际利率法与直线法差异较小的则按直线法计算。

6.4.4.10 费用的确认和计量

本基金的管理人报酬、托管费和销售服务费在费用涵盖期间按基金合同约定的费率和计算方法逐日确认。

以摊余成本计量的金融负债在持有期间确认的利息支出按实际利率法计算，实际利率法与直线法差异较小的则按直线法计算。

6.4.4.11 基金的收益分配政策

本基金同一类别的每一基金份额享有同等分配权。本基金收益以现金形式分配，但基金份额持有人可选择现金红利或将现金红利按分红除权日的基金份额净值自动转为基金份额进行再投资。若期末未分配利润中的未实现部分为正数，包括基金经营活动产生的未实现损益以及基金份额交易产生的未实现平准金等，则期末可供分配利润的金额为期末未分配利润中的已实现部分；若期末未分配利润的未实现部分为负数，则期末可供分配利润的金额为期末未分配利润，即已实现部分相抵未实现部分后的余额。

经宣告的拟分配基金收益于分红除权日从净资产转出。

6.4.4.12 分部报告

本基金以内部组织结构、管理要求、内部报告制度为依据确定经营分部，以经营分部为基础确定报告分部并披露分部信息。经营分部是指本基金内同时满足下列条件的组成部分：（1）该组成部分能够在日常活动中产生收入、发生费用；（2）本基金的基金管理人能够定期评价该组成部分的经营成果，以决定向其配置资源、评价其业绩；（3）本基金能够取得该组成部分的财务状况、经营成果和现金流量等有关会计信息。如果两个或多个经营分部具有相似的经济特征，并且满足一定条件的，则合并为一个经营分部。本基金目前以一个单一的经营分部运作，不需要披露分部信息。

6.4.4.13 其他重要的会计政策和会计估计

根据本基金的估值原则和中国证监会允许的基金行业估值实务操作，本基金确定以下类别股票投资和债券投资的公允价值时采用的估值方法及其关键假设如下：

- （1）对于证券交易所上市的股票和债券，若出现重大事项停牌或交易不活跃（包括涨跌停时的

交易不活跃)等情况,本基金根据中国证监会公告[2017]13号《中国证监会关于证券投资基金估值业务的指导意见》,根据具体情况采用《关于发布中基协(AMAC)基金行业股票估值指数的通知》提供的指数收益法、市盈率法、现金流量折现法等估值技术进行估值。

(2) 对于在锁定期内的非公开发行股票、首次公开发行股票时公司股东公开发售股份、通过大宗交易取得的带限售期的股票等流通受限股票,根据中国基金业协会中基协发[2017]6号《关于发布〈证券投资基金投资流通受限股票估值指引(试行)〉的通知》之附件《证券投资基金投资流通受限股票估值指引(试行)》(以下简称“指引”),按估值日在证券交易所上市交易的同一股票的公允价值扣除中证指数有限公司根据指引所独立提供的该流通受限股票剩余限售期对应的流动性折扣后的价值进行估值。

(3) 对于在证券交易所上市或挂牌转让的固定收益品种(可转换债券和可交换债券除外)及在银行间同业市场交易的固定收益品种,根据中国证监会公告[2017]13号《中国证监会关于证券投资基金估值业务的指导意见》及中国基金业协会中基协字[2022]566号《关于发布〈关于固定收益品种的估值处理标准〉的通知》之附件《关于固定收益品种的估值处理标准》采用估值技术确定公允价值。本基金持有的证券交易所上市或挂牌转让的固定收益品种(可转换债券和可交换债券除外),按照中证指数有限公司所独立提供的估值结果确定公允价值。本基金持有的银行间同业市场固定收益品种按照中债金融估值中心有限公司所独立提供的估值结果确定公允价值。

6.4.5 会计政策和会计估计变更以及差错更正的说明

6.4.5.1 会计政策变更的说明

本基金本报告期未发生会计政策变更。

6.4.5.2 会计估计变更的说明

本基金本报告期未发生会计估计变更。

6.4.5.3 差错更正的说明

本基金在本报告期间无须说明的会计差错更正。

6.4.6 税项

根据财政部、国家税务总局财税[2002]128号《关于开放式证券投资基金有关税收问题的通知》、财税[2008]1号《关于企业所得税若干优惠政策的通知》、财税[2012]85号《关于实施上市公司股息红利差别化个人所得税政策有关问题的通知》、财税[2015]101号《关于上市公司股息红利差别化个人所得税政策有关问题的通知》、财税[2016]36号《关于全面推开营业税改征增值税试点的通知》、财税[2016]46号《关于进一步明确全面推开营改增试点金融业有关政策的通知》、财税[2016]70号《关于金融机构同业往来等增值税政策的补充通知》、财税[2016]140号《关于明

确金融 房地产开发 教育辅助服务等增值税政策的通知》、财税[2017]2 号《关于资管产品增值税政策有关问题的补充通知》、财税[2017]56 号《关于资管产品增值税有关问题的通知》、财税[2017]90 号《关于租入固定资产进项税额抵扣等增值税政策的通知》及其他相关财税法规和实务操作，主要税项列示如下：

(1) 资管产品运营过程中发生的增值税应税行为，以资管产品管理人为增值税纳税人。资管产品管理人运营资管产品过程中发生的增值税应税行为，暂适用简易计税方法，按照 3% 的征收率缴纳增值税。对资管产品在 2018 年 1 月 1 日前运营过程中发生的增值税应税行为，未缴纳增值税的，不再缴纳；已缴纳增值税的，已纳税额从资管产品管理人以后月份的增值税应纳税额中抵减。

对证券投资基金管理人运用基金买卖股票、债券的转让收入免征增值税，对国债、地方政府债以及金融同业往来利息收入亦免征增值税。资管产品管理人运营资管产品提供的贷款服务，以 2018 年 1 月 1 日起产生的利息及利息性质的收入为销售额。

(2) 对基金从证券市场中取得的收入，包括买卖股票、债券的差价收入，股票的股息、红利收入，债券的利息收入及其他收入，暂不征收企业所得税。

(3) 对基金取得的企业债券利息收入，应由发行债券的企业在向基金支付利息时代扣代缴 20% 的个人所得税。对基金从上市公司取得的股息红利所得，持股期限在 1 个月以内(含 1 个月)的，其股息红利所得全额计入应纳税所得额；持股期限在 1 个月以上至 1 年(含 1 年)的，暂减按 50% 计入应纳税所得额；持股期限超过 1 年的，暂免征收个人所得税。对基金持有的上市公司限售股，解禁后取得的股息、红利收入，按照上述规定计算纳税，持股时间自解禁日起计算；解禁前取得的股息、红利收入继续暂减按 50% 计入应纳税所得额。上述所得统一适用 20% 的税率计征个人所得税。

(4) 基金卖出股票按 0.1% 的税率缴纳股票交易印花税，买入股票不征收股票交易印花税。

(5) 本基金的城市维护建设税、教育费附加和地方教育附加等税费按照实际缴纳增值税额的适用比例计算缴纳。

6.4.7 重要财务报表项目的说明

6.4.7.1 银行存款

单位：人民币元

项目	本期末 2023 年 6 月 30 日
活期存款	123,178.65
等于：本金	123,134.14
加：应计利息	44.51
减：坏账准备	-

定期存款	-
等于：本金	-
加：应计利息	-
减：坏账准备	-
其中：存款期限 1 个月以内	-
存款期限 1-3 个月	-
存款期限 3 个月以上	-
其他存款	-
等于：本金	-
加：应计利息	-
减：坏账准备	-
合计	123,178.65

6.4.7.2 交易性金融资产

单位：人民币元

项目	本期末 2023 年 6 月 30 日				
	成本	应计利息	公允价值	公允价值变动	
股票	-	-	-	-	
贵金属投资-金交所 黄金合约	-	-	-	-	
债券	交易所市场	37,903,862.71	504,049.47	38,403,728.75	-4,183.43
	银行间市场	32,454,344.55	559,731.23	33,224,031.23	209,955.45
	合计	70,358,207.26	1,063,780.70	71,627,759.98	205,772.02
资产支持证券	-	-	-	-	
基金	-	-	-	-	
其他	-	-	-	-	
合计	70,358,207.26	1,063,780.70	71,627,759.98	205,772.02	

6.4.7.3 衍生金融资产/负债

6.4.7.3.1 衍生金融资产/负债期末余额

注：本基金本报告期末未持有衍生金融资产/负债。

6.4.7.3.2 期末基金持有的期货合约情况

注：本基金本报告期末未持有期货合约。

6.4.7.3.3 期末基金持有的黄金衍生品情况

注：本基金本报告期末未持有黄金衍生品。

6.4.7.4 买入返售金融资产

6.4.7.4.1 各项买入返售金融资产期末余额

单位：人民币元

项目	本期末 2023 年 6 月 30 日

	账面余额	其中：买断式逆回购
交易所市场	-70.08	-
银行间市场	-	-
合计	-70.08	-

6.4.7.4.2 期末买断式逆回购交易中取得的债券

注：本基金本报告期末未持有从买断式逆回购交易中取得的债券。

6.4.7.4.3 按预期信用损失一般模型计提减值准备的说明

本基金本报告期末未按预期信用损失一般模型计提减值准备。

6.4.7.5 债权投资

6.4.7.5.1 债权投资情况

注：本基金本报告期末未持有债权投资。

6.4.7.5.2 债权投资减值准备计提情况

注：本基金本报告期内未计提债权投资减值准备。

6.4.7.6 其他债权投资

6.4.7.6.1 其他债权投资情况

注：本基金本报告期末未持有其他债权投资。

6.4.7.6.2 其他债权投资减值准备计提情况

注：本基金本报告期内未计提其他债权投资减值准备。

6.4.7.7 其他权益工具投资

6.4.7.7.1 其他权益工具投资情况

注：本基金本报告期末未持有其他权益工具投资。

6.4.7.7.2 报告期末其他权益工具投资情况

注：本基金本报告期末未持有其他权益工具投资。

6.4.7.8 其他资产

注：本基金本报告期末未持有其他资产。

6.4.7.9 其他负债

单位：人民币元

项目	本期末 2023年6月30日
应付券商交易单元保证金	-
应付赎回费	-
应付证券出借违约金	-
应付交易费用	617.50

其中：交易所市场	-
银行间市场	617.50
应付利息	-
预提费用	78,724.36
合计	79,341.86

6.4.7.10 实收基金

金额单位：人民币元

浦银安盛 6 个月持有期债券 A

项目	本期 2023 年 3 月 30 日（基金合同生效日）至 2023 年 6 月 30 日	
	基金份额（份）	账面金额
	基金合同生效日	51,334,291.64
2023 年 3 月 30 日（基金合同生效日）至 2023 年 6 月 30 日基金份额折算调整	-	-
2023 年 3 月 30 日（基金合同生效日）至 2023 年 6 月 30 日未领取红利份额折算 调整	-	-
2023 年 3 月 30 日（基金合同生效日）至 2023 年 6 月 30 日集中申购募集资金本 金及利息	-	-
2023 年 3 月 30 日（基金合同生效日）至 2023 年 6 月 30 日基金拆分和集中申购 完成后	-	-
本期申购	10,445.76	10,445.76
本期赎回（以“-”号填列）	-115,992.30	-115,992.30
本期末	51,228,745.10	51,228,745.10

浦银安盛 6 个月持有期债券 C

项目	本期 2023 年 3 月 30 日（基金合同生效日）至 2023 年 6 月 30 日	
	基金份额（份）	账面金额

基金合同生效日	8,703,245.77	8,703,245.77
2023 年 3 月 30 日(基金合同生效日)至 2023 年 6 月 30 日基金份额折算调整	-	-
2023 年 3 月 30 日(基金合同生效日)至 2023 年 6 月 30 日未领取红利份额折算 调整	-	-
2023 年 3 月 30 日(基金合同生效日)至 2023 年 6 月 30 日集中申购募集资金本 金及利息	-	-
2023 年 3 月 30 日(基金合同生效日)至 2023 年 6 月 30 日基金拆分和集中申购 完成后	-	-
本期申购	19.08	19.08
本期赎回(以“-”号填列)	-41,281.63	-41,281.63
本期末	8,661,983.22	8,661,983.22

注：申购含转换入份额，赎回含转换出份额。

6.4.7.11 其他综合收益

注：本基金本报告期内无其他综合收益。

6.4.7.12 未分配利润

单位：人民币元

浦银安盛 6 个月持有期债券 A

项目	已实现部分	未实现部分	未分配利润合计
基金合同生效日	100,085.35	2,220,613.21	2,320,698.56
本期利润	281,266.69	320,736.72	602,003.41
本期基金份额交易产生 的变动数	-415.84	-4,863.78	-5,279.62
其中：基金申购款	61.14	519.28	580.42
基金赎回款	-476.98	-5,383.06	-5,860.04
本期已分配利润	-	-	-
本期末	380,936.20	2,536,486.15	2,917,422.35

浦银安盛 6 个月持有期债券 C

项目	已实现部分	未实现部分	未分配利润合计
基金合同生效日	9,799.90	377,319.76	387,119.66
本期利润	41,689.26	54,243.71	95,932.97

本期基金份额交易产生的变动数	-61.89	-1,897.18	-1,959.07
其中：基金申购款	0.03	0.89	0.92
基金赎回款	-61.92	-1,898.07	-1,959.99
本期已分配利润	-	-	-
本期末	51,427.27	429,666.29	481,093.56

6.4.7.13 存款利息收入

单位：人民币元

项目	本期	
	2023年3月30日（基金合同生效日）至2023年6月30日	
活期存款利息收入		387.53
定期存款利息收入		-
其他存款利息收入		-
结算备付金利息收入		1,720.12
其他		91.46
合计		2,199.11

6.4.7.14 股票投资收益

6.4.7.14.1 股票投资收益项目构成

注：本基金本报告期内无股票投资收益。

6.4.7.14.2 股票投资收益——买卖股票差价收入

注：本基金本报告期内无股票投资收益——买卖股票差价收入。

6.4.7.14.3 股票投资收益——证券出借差价收入

注：本基金本报告期内无股票投资收益——证券出借差价收入。

6.4.7.15 债券投资收益

6.4.7.15.1 债券投资收益项目构成

单位：人民币元

项目	本期	
	2023年3月30日（基金合同生效日）至2023年6月30日	
债券投资收益——利息收入		456,565.33
债券投资收益——买卖债券（债转股及债券到期兑付）差价收入		79,035.41
债券投资收益——赎回差价收入		-
债券投资收益——申购差价收入		-
合计		535,600.74

6.4.7.15.2 债券投资收益——买卖债券差价收入

单位：人民币元

项目	本期
----	----

	2023年3月30日（基金合同生效日）至2023年6月30日
卖出债券（债转股及债券到期兑付）成交总额	19,127,566.20
减：卖出债券（债转股及债券到期兑付）成本总额	18,956,353.18
减：应计利息总额	90,548.97
减：交易费用	1,628.64
买卖债券差价收入	79,035.41

6.4.7.15.3 债券投资收益——赎回差价收入

注：本基金本报告期内无债券投资收益——赎回差价收入。

6.4.7.15.4 债券投资收益——申购差价收入

注：本基金本报告期内无债券投资收益——申购差价收入。

6.4.7.16 资产支持证券投资收益

6.4.7.16.1 资产支持证券投资收益项目构成

注：本基金本报告期内无资产支持证券投资收益。

6.4.7.16.2 资产支持证券投资收益——买卖资产支持证券差价收入

注：本基金本报告期内无资产支持证券投资收益——买卖资产支持证券差价收入。

6.4.7.16.3 资产支持证券投资收益——赎回差价收入

注：本基金本报告期内无资产支持证券投资收益——赎回差价收入。

6.4.7.16.4 资产支持证券投资收益——申购差价收入

注：本基金本报告期内无资产支持证券投资收益——申购差价收入。

6.4.7.17 贵金属投资收益

6.4.7.17.1 贵金属投资收益项目构成

注：本基金本报告期内无贵金属投资收益。

6.4.7.17.2 贵金属投资收益——买卖贵金属差价收入

注：本基金本报告期内无贵金属投资收益——买卖贵金属差价收入。

6.4.7.17.3 贵金属投资收益——赎回差价收入

注：本基金本报告期内无贵金属投资收益——赎回差价收入。

6.4.7.17.4 贵金属投资收益——申购差价收入

注：本基金本报告期内无贵金属投资收益——申购差价收入。

6.4.7.18 衍生工具收益**6.4.7.18.1 衍生工具收益——买卖权证差价收入**

注：本基金本报告期内无衍生工具收益——买卖权证差价收入。

6.4.7.18.2 衍生工具收益——其他投资收益

注：本基金本报告期内无衍生工具收益——其他投资收益。

6.4.7.19 股利收益

注：本基金本报告期内无股利收益。

6.4.7.20 公允价值变动收益

单位：人民币元

项目名称	本期 2023年3月30日（基金合同生效日）至2023年6月30日
1. 交易性金融资产	374,980.43
股票投资	-
债券投资	374,980.43
资产支持证券投资	-
基金投资	-
贵金属投资	-
其他	-
2. 衍生工具	-
权证投资	-
3. 其他	-
减：应税金融商品公允价值变动产生的预估增值税	-
合计	374,980.43

6.4.7.21 其他收入

注：本基金本报告期内无其他收入。

6.4.7.22 信用减值损失

注：本基金本报告期内无信用减值损失。

6.4.7.23 其他费用

单位：人民币元

项目	本期 2023年3月30日（基金合同生效日）至2023年6月30日
审计费用	15,287.34
信息披露费	20,383.74
证券出借违约金	-
银行费用	1,227.96

账户维护费	9,506.96
合计	46,406.00

6.4.8 或有事项、资产负债表日后事项的说明

6.4.8.1 或有事项

截至资产负债表日，本基金并无须作披露的或有事项。

6.4.8.2 资产负债表日后事项

截至财务报表报出日，本基金未发生需要披露的资产负债表日后事项。

6.4.9 关联方关系

6.4.9.1 本报告期存在控制关系或其他重大利害关系的关联方发生变化的情况

本报告期存在控制关系或其他重大利害关系的关联方未发生变化。

6.4.9.2 本报告期与基金发生关联交易的各关联方

关联方名称	与本基金的关系
浦银安盛基金管理有限公司（“浦银安盛”）	基金管理人、基金销售机构
招商银行股份有限公司（“招商银行”）	基金托管人、基金销售机构
上海浦东发展银行股份有限公司（“上海浦东发展银行”）	基金管理人的股东、基金销售机构
上海浦银安盛资产管理有限公司	基金管理人的子公司

注：下述关联交易均在正常业务范围内按一般商业条款订立，并以一般交易价格为定价基础。

6.4.10 本报告期及上年度可比期间的关联方交易

6.4.10.1 通过关联方交易单元进行的交易

6.4.10.1.1 股票交易

注：本基金本报告期内未有通过关联方交易单元进行的股票交易。

6.4.10.1.2 债券交易

注：本基金本报告期内未有通过关联方交易单元进行的债券交易。

6.4.10.1.3 债券回购交易

注：本基金本报告期内未有通过关联方交易单元进行的债券回购交易。

6.4.10.1.4 权证交易

注：本基金本报告期内未有通过关联方交易单元进行的权证交易。

6.4.10.1.5 应支付关联方的佣金

注：本基金本报告期内未有应支付关联方的佣金。

6.4.10.2 关联方报酬

6.4.10.2.1 基金管理费

单位：人民币元

项目	本期	
	2023 年 3 月 30 日（基金合同生效日）至 2023 年 6 月 30 日	
当期发生的基金应支付的管理费	96,442.88	
其中：支付销售机构的客户维护费	8,527.11	

注：支付基金管理人浦银安盛的管理人报酬按前一日基金资产净值 0.60%的年费率计提，逐日累计至每月月底，按月支付。其计算公式为：

$$\text{日管理人报酬} = \text{前一日基金资产净值} \times 0.60\% / \text{当年天数}。$$

6.4.10.2.2 基金托管费

单位：人民币元

项目	本期	
	2023 年 3 月 30 日（基金合同生效日）至 2023 年 6 月 30 日	
当期发生的基金应支付的托管费	32,147.63	

注：支付基金托管人招商银行的托管费按前一日基金资产净值 0.20%的年费率计提，逐日累计至每月月底，按月支付。其计算公式为：

$$\text{日托管费} = \text{前一日基金资产净值} \times 0.20\% / \text{当年天数}。$$

6.4.10.2.3 销售服务费

单位：人民币元

获得销售服务费的各关联方名称	本期		
	2023 年 3 月 30 日（基金合同生效日）至 2023 年 6 月 30 日		
	当期发生的基金应支付的销售服务费		
	浦银安盛 6 个月持有期 债券 A	浦银安盛 6 个月持有期 债券 C	合计
浦银安盛	0.00	5,127.89	5,127.89
上海浦东发展银行	0.00	219.65	219.65
招商银行	0.00	227.50	227.50
合计	0.00	5,575.04	5,575.04

注：1、本基金 A 类基金份额不收取销售服务费，C 类基金份额的销售服务费年费率为 0.25%。销售服务费按前一日 C 类基金资产净值的 0.25%年费率计提，计算方法如下：

$$H = E \times 0.25\% \div \text{当年天数}$$

H 为 C 类基金份额每日应计提的销售服务费

E 为 C 类基金份额前一日基金资产净值

2、本基金转型后基金合同生效日为 2023 年 3 月 30 日，无上年度可比区间。

6.4.10.3 与关联方进行银行间同业市场的债券(含回购)交易

注：本基金本报告期内未发生与关联方进行银行间同业市场的债券(含回购)交易。

6.4.10.4 报告期内转融通证券出借业务发生重大关联交易事项的说明

6.4.10.4.1 与关联方通过约定申报方式进行的适用固定期限费率的证券出借业务的情况

注：本基金本报告期内未发生与关联方通过约定申报方式进行的适用固定期限费率的证券出借业务的情况。

6.4.10.4.2 与关联方通过约定申报方式进行的适用市场化期限费率的证券出借业务的情况

注：本基金本报告期内未发生与关联方通过约定申报方式进行的适用市场化期限费率的证券出借业务的情况。

6.4.10.5 各关联方投资本基金的情况

6.4.10.5.1 报告期内基金管理人运用固有资金投资本基金的情况

注：1、基金管理人在本报告期末持有本基金。

2、本基金转型后基金合同生效日为 2023 年 3 月 30 日，无上年度可比期间。

6.4.10.5.2 报告期末除基金管理人之外的其他关联方投资本基金的情况

份额单位：份

浦银安盛 6 个月持有期债券 A

关联方名称	本期末 2023 年 6 月 30 日	
	持有的 基金份额	持有的基金份额 占基金总份额的比例 (%)
上海浦银安盛资产管理有限公司	23,040,553.00	44.98

注：1、除基金管理人之外的其他关联方在本报告期末未持有浦银安盛 6 个月持有期债券 C。

2、本基金转型后基金合同生效日为 2023 年 3 月 30 日，无上年度可比期间。

6.4.10.6 由关联方保管的银行存款余额及当期产生的利息收入

单位：人民币元

关联方名称	本期 2023 年 3 月 30 日（基金合同生效日）至 2023 年 6 月 30 日	
	期末余额	当期利息收入
招商银行	123,178.65	387.53

注：本基金的银行存款由基金托管人招商银行保管，按银行同业利率计息。

6.4.10.7 本基金在承销期内参与关联方承销证券的情况

注：本基金本报告期内未在承销期内参与关联方承销的证券。

6.4.10.8 其他关联交易事项的说明

本基金本报告期内无须作说明的其他关联交易事项。

6.4.11 利润分配情况

注：本基金本报告期内未进行利润分配。

6.4.12 期末（2023 年 6 月 30 日）本基金持有的流通受限证券

6.4.12.1 因认购新发/增发证券而于期末持有的流通受限证券

注：本基金本报告期末无因认购新发/增发证券而于期末持有的流通受限证券。

6.4.12.2 期末持有的暂时停牌等流通受限股票

注：本基金本报告期末未持有暂时停牌等流通受限股票。

6.4.12.3 期末债券正回购交易中作为抵押的债券

6.4.12.3.1 银行间市场债券正回购

注：本基金本报告期末无从事银行间债券正回购交易形成的卖出回购证券款余额。

6.4.12.3.2 交易所市场债券正回购

截至本报告期末 2023 年 6 月 30 日止，本基金从事证券交易所债券正回购交易形成的卖出回购证券款余额 8,848,516.53 元，截至 2023 年 7 月 3 日先后到期。该类交易要求本基金转入质押库的债券，按证券交易所规定的比例折算为标准券后，不低于债券回购交易的余额。

6.4.12.4 期末参与转融通证券出借业务的证券

注：本基金本报告期末无参与转融通证券出借业务的证券。

6.4.13 金融工具风险及管理

本基金为债券型基金，属于证券投资基金中的较低风险品种，其预期风险与收益高于货币市场基金，低于混合型基金和股票型基金。

本基金的投资范围为具有良好流动性的金融工具，包括国内依法发行上市的国家债券，金融债券，次级债券，中央银行票据，企业债券，可转换债券，公司债券，中期票据，短期融资券，质押及买断式回购，协议存款，定期存款，通知存款，资产支持证券等金融工具以及法律法规或中国证监会允许基金投资的其他固定收益证券品种（但须符合中国证监会的相关规定）。本基金不直接从二级市场买入股票等权益类资产，也不参与一级市场的新股申购或增发新股。本基金可持有因可转债转股所形成的股票。因上述原因持有的股票资产，其比例不得超过基金资产的 20%。本基金投资于债券的

比例不低于基金资产的 80%;每个交易日日终持有现金或者到期日在一年以内的政府债券的投资比例不低于基金资产净值的 5%,其中现金不包括结算备付金,存出保证金,应收申购款等。如法律法规或监管机构以后允许基金投资其他品种,基金管理人在履行适当程序后,可以将其纳入投资范围,其投资比例遵循届时有效的法律法规和相关规定。

本基金在日常经营活动中面临的与这些金融工具相关的风险主要包括信用风险、流动性风险及市场风险。本基金的基金管理人从事风险管理的主要目标是争取将以上风险控制在限定的范围之内,使本基金在科学的风险管理的前提下,实现基金财产的安全和增值。

6.4.13.1 风险管理政策和组织架构

本基金管理人奉行全面风险管理,设立了多层次的风险控制体系:第一层次为各业务部门对各自部门潜在风险的自我管理和检查;第二层次为公司总经理领导的管理层、风险控制委员会、风险管理部、法律合规部的风险管理;第三层次为董事会层面对公司的风险管理,包括董事会、合规及审计委员会、督察长和审计。

本基金管理人下设的各业务部门是公司第一线风险控制的实施者,均备有符合法律法规、公司政策的业务流程,其中包含与其业务相关的风险控制措施、风险管理计划、工作流程和管理责任。这些流程均得到公司管理层的批准。

本基金管理人设立的风险控制委员会是公司常设的议事决策机构和公司经营层面的最高风险管理机构,主要负责制定公司的风险管理政策,并监督实施,确保公司整体风险暴露得到有效的识别、评估、监控和控制。公司设立风险管理部、法律合规部监控公司面临的各类风险。风险管理部建立了定性和数量化分析模型进行基金投资风险和绩效评估,法律合规部根据基金相关法律法规、公司基本制度及业务流程,对信息披露、法律文件等进行事中审核,并对基金管理人经营活动及各职能部门履职情况的合法合规性进行监督和检查。

董事会下属的合规及审计委员会,负责对公司整体风险管理和内部控制的有效性进行审议和评估。同时,督察长及合规及审计委员会负责检查、评价公司风险控制的充分性和有效性,并向董事会报告。

本基金的基金管理人对于金融工具的风险管理方法主要是通过定性分析和定量分析的方法去估测各种风险可能产生的损失。从定性分析的角度出发,判断风险损失的严重程度和出现同类风险损失的频度。而从定量分析的角度出发,根据本基金的投资目标,结合基金资产所运用金融工具特征通过特定的风险量化指标、模型,日常的量化报告,确定风险损失的限度和相应置信程度,及时可靠地对各种风险进行监督、检查和评估,并通过相应决策,将风险控制在可承受的范围内。

6.4.13.2 信用风险

信用风险是指基金在交易过程中因交易对手未履行合约责任，或者基金所投资证券之发行人出现违约、拒绝支付到期本息等情况，导致基金资产损失和收益变化的风险。

本基金的基金管理人在交易前对交易对手的资信状况进行了充分的评估。本基金的活期银行存款存放在本基金的托管人招商银行股份有限公司，因而与银行存款相关的信用风险不重大。本基金在交易所进行的交易均以中国证券登记结算有限责任公司为交易对手完成证券交收和款项清算，违约风险可能性很小；在银行间同业市场进行交易前均对交易对手进行信用评估并对证券交割方式进行限制以控制相应的信用风险。

本基金的基金管理人建立了信用风险管理流程，通过对投资品种信用等级评估来控制证券发行人的信用风险，且通过分散化投资以分散信用风险。

本基金债券投资的信用评级情况按《中国人民银行信用评级管理指导意见》设定的标准统计及汇总。

6.4.13.2.1 按短期信用评级列示的债券投资

单位：人民币元

短期信用评级	本期末 2023年6月30日
A-1	-
A-1 以下	-
未评级	3,657,841.59
合计	3,657,841.59

注：未评级部分为国债。债券信用评级取自第三方评级机构。

6.4.13.2.2 按短期信用评级列示的资产支持证券投资

注：本基金本报告期末未持有按短期信用评级列示的资产支持证券投资。

6.4.13.2.3 按短期信用评级列示的同业存单投资

注：本基金本报告期末未持有按短期信用评级列示的同业存单证券投资。

6.4.13.2.4 按长期信用评级列示的债券投资

单位：人民币元

长期信用评级	本期末 2023年6月30日
AAA	60,906,456.72
AAA 以下	7,063,461.67
未评级	-
合计	67,969,918.39

6.4.13.2.5 按长期信用评级列示的资产支持证券投资

注：本基金本报告期末未持有按长期信用评级列示的资产支持证券投资。

6.4.13.2.6 按长期信用评级列示的同业存单投资

注：本基金本报告期末未持有按长期信用评级列示的同业存单投资。

6.4.13.3 流动性风险

流动性风险是指基金在履行与金融负债有关的义务时遇到资金短缺的风险。本基金的流动性风险一方面来自于基金份额持有人于约定开放日要求赎回其持有的基金份额，另一方面来自于投资品种所处的交易市场不活跃而带来的变现困难或因投资集中而无法在市场出现剧烈波动的情况下以合理的价格变现。

针对兑付赎回资金的流动性风险，本基金的基金管理人于开放期内每日对本基金的申购赎回情况进行严密监控并预测流动性需求，保持基金投资组合中的可用现金头寸与之相匹配。本基金的基金管理人在基金合同中设计了巨额赎回条款，约定在非常情况下赎回申请的处理方式，控制因开放申购赎回模式带来的流动性风险，有效保障基金持有人利益。

于 2023 年 6 月 30 日，除卖出回购金融资产款余额中有 8848516.53 元将在一个月以内到期且计息(该利息金额不重大)外，本基金所承担的其他金融负债的合同约定到期日均为一个月以内且不计息，可赎回基金份额净值(所有者权益)无固定到期日且不计息，因此账面余额约为未折现的合约到期现金流量。

6.4.13.3.1 报告期内本基金组合资产的流动性风险分析

本基金的基金管理人在基金运作过程中严格按照《公开募集证券投资基金运作管理办法》及《公开募集开放式证券投资基金流动性风险管理规定》等法规的要求对本基金组合资产的流动性风险进行管理，通过独立的风险管理部门对本基金的组合持仓集中度指标、流通受限制的投资品种比例以及组合在短时间内变现能力的综合指标等流动性指标进行持续的监测和分析。

本基金投资于一家公司发行的证券市值不超过基金资产净值的 10%，且本基金与由本基金的基金管理人管理的其他基金共同持有一家发行的证券不得超过该证券的 10%。本基金与由本基金的基金管理人管理的其他开放式基金共同持有一家上市公司发行的可流通股票不得超过该上市公司可流通股票的 15%，本基金与由本基金的基金管理人管理的全部投资组合持有一家上市公司发行的可流通股票，不得超过该上市公司可流通股票的 30%(完全按照有关指数构成比例进行证券投资的开放式基金及中国证监会认定的特殊投资组合不受该比例限制)。

本基金所持部分证券在证券交易所上市，其余亦可在银行间同业市场交易，部分基金资产流通暂时受限制不能自由转让的情况参见附注 6.4.12。此外，本基金可通过卖出回购金融资产方式借入短期资金应对流动性需求，其上限一般不超过基金持有的债券投资的公允价值。本基金主动投资于流动性受限资产的市值合计不得超过基金资产净值的 15%。于 2023 年 6 月 30 日，本基金

持有的流动性受限资产的估值占基金资产净值的比例符合法律法规的相关要求。

本基金的基金管理人每日对基金组合资产中 7 个工作日可变现资产的可变现价值进行审慎评估与测算，确保每日确认的净赎回申请不得超过 7 个工作日可变现资产的可变现价值。于 2023 年 6 月 30 日，本基金组合资产中 7 个工作日可变现资产的账面价值超过经确认的当日净赎回金额。

同时，本基金的基金管理人通过合理分散逆回购交易的到期日与交易对手的集中度；按照穿透原则对交易对手的财务状况、偿付能力及杠杆水平等进行必要的尽职调查与严格的准入管理，以及对不同的交易对手实施交易额度管理并进行动态调整等措施严格管理本基金从事逆回购交易的流动性风险和交易对手风险。此外，本基金的基金管理人建立了逆回购交易质押品管理制度：根据质押品的资质确定质押率水平；持续监测质押品的风险状况与价值变动以确保质押品按公允价值计算足额；并在与私募类证券资管产品及中国证监会认定的其他主体为交易对手开展逆回购交易时，可接受质押品的资质要求与基金合同约定的投资范围保持一致。

6.4.13.4 市场风险

市场风险是指基金所持金融工具的公允价值或未来现金流量因所处市场各类价格因素的变动而发生波动的风险，包括利率风险、外汇风险和其他价格风险。

6.4.13.4.1 利率风险

利率风险是指金融工具的公允价值或未来现金流量受市场利率变动而发生波动的风险。利率敏感性金融工具均面临由于市场利率上升而导致公允价值下降的风险，其中浮动利率类金融工具还面临每个付息期间结束根据市场利率重新定价时对于未来现金流影响的风险。

本基金的基金管理人定期对本基金面临的利率敏感性缺口进行监控，并通过调整投资组合的久期等方法对上述利率风险进行管理。

本基金主要投资于交易所及银行间市场交易的固定收益品种，因此存在相应的利率风险。

6.4.13.4.1.1 利率风险敞口

单位：人民币元

本期末 2023 年 6 月 30 日	1 年以内	1-5 年	5 年以上	不计息	合计
资产					
银行存款	123,178.65	-	-	-	123,178.65
结算备付金	553,212.81	-	-	-	553,212.81
存出保证金	3,648.39	-	-	-	3,648.39
交易性金融资产	6,254,755.73	63,773,205.65	1,599,798.60	-	71,627,759.98
买入返售金融资产	-70.08	-	-	-	-70.08
应收清算款	-	-	-	200,671.50	200,671.50
资产总计	6,934,725.50	63,773,205.65	1,599,798.60	200,671.50	72,508,401.25
负债					

应付管理人报酬	-	-	-	31,192.59	31,192.59
应付托管费	-	-	-	10,397.54	10,397.54
应付清算款	-	-	-	246,102.16	246,102.16
卖出回购金融资产款	8,848,516.53	-	-	-	8,848,516.53
应付销售服务费	-	-	-	1,877.54	1,877.54
应交税费	-	-	-	1,728.80	1,728.80
其他负债	-	-	-	79,341.86	79,341.86
负债总计	8,848,516.53	-	-	370,640.49	9,219,157.02
利率敏感度缺口	-1,913,791.03	63,773,205.65	1,599,798.60	-169,968.99	63,289,244.23

注：表中所示为本基金资产及负债的账面价值，并按照合同约定的利率重新定价日或到期日孰早者予以分类。

6.4.13.4.1.2 利率风险的敏感性分析

假设	除市场利率以外的其他市场变量保持不变	
	相关风险变量的变动	对资产负债表日基金资产净值的影响金额（单位：人民币元）
		本期末（2023年6月30日）
分析	市场利率上升 25 基点	-236,349.00
	市场利率下降 25 基点	237,973.71

6.4.13.4.2 外汇风险

外汇风险是指金融工具的公允价值或未来现金流量因外汇汇率变动而发生波动的风险。本基金的所有资产及负债以人民币计价，因此无重大外汇风险。

6.4.13.4.3 其他价格风险

其他价格风险是指基金所持金融工具的公允价值或未来现金流量因除市场利率和外汇汇率以外的市场价格因素变动而发生波动的风险。本基金主要投资于证券交易所上市或银行间同业市场交易的固定收益品种，因此无重大其他价格风险。

6.4.13.5 金融工具公允价值计量的方法

公允价值计量结果所属的层次，由对公允价值计量整体而言具有重要意义的输入值所属的最低层次决定：

第一层次：相同资产或负债在活跃市场上未经调整的报价。

第二层次：除第一层次输入值外相关资产或负债直接或间接可观察的输入值。

第三层次：相关资产或负债的不可观察输入值。

6.4.13.6 持续的以公允价值计量的金融工具

6.4.13.6.1 各层次金融工具的公允价值

单位：人民币元

公允价值计量结果所属的层次	本期末 2023 年 6 月 30 日
第一层次	7,574,067.24
第二层次	64,053,692.74
第三层次	-
合计	71,627,759.98

6.4.13.6.2 公允价值所属层次间的重大变动

本基金以导致各层次之间转换的事项发生日为确认各层次之间转换的时点。

对于证券交易所上市的股票和债券，若出现重大事项停牌、交易不活跃(包括涨跌停时的交易不活跃)、或属于非公开发行等情况，本基金不会于停牌日至交易恢复活跃日期间、交易不活跃期间及限售期间将相关股票和债券的公允价值列入第一层次；并根据估值调整中采用的不可观察输入值对于公允价值的影响程度，确定相关股票和债券的公允价值应属第二层次还是第三层次。

6.4.13.7 非持续的以公允价值计量的金融工具的说明

于 2023 年 6 月 30 日，本基金未持有非持续的以公允价值计量的金融资产。

6.4.13.8 不以公允价值计量的金融工具的相关说明

不以公允价值计量的金融资产和负债主要包括应收款项和其他金融负债，其账面价值与公允价值相差很小。

6.4.14 有助于理解和分析会计报表需要说明的其他事项

截至资产负债表日本基金无需要说明的其他重要事项。

§ 6 半年度财务会计报告（未经审计）（转型前）

6.1 资产负债表

会计主体：浦银安盛 6 个月定期开放债券型证券投资基金

报告截止日：2023 年 3 月 29 日

单位：人民币元

资产	附注号	本期末 2023 年 3 月 29 日	上年度末 2022 年 12 月 31 日
----	-----	------------------------	--------------------------

资产：			
银行存款	6.4.7.1	322,128.92	104,051.45
结算备付金		305,575.28	336,565.02
存出保证金		3,232.21	2,516.73
交易性金融资产	6.4.7.2	57,458,670.39	48,701,008.23
其中：股票投资		-	-
基金投资		-	-
债券投资		57,458,670.39	48,701,008.23
资产支持证券投资		-	-
贵金属投资		-	-
其他投资		-	-
衍生金融资产	6.4.7.3	-	-
买入返售金融资产	6.4.7.4	4,900,000.00	10,510,689.54
债权投资	6.4.7.5	-	-
其中：债券投资		-	-
资产支持证券投资		-	-
其他投资		-	-
其他债权投资	6.4.7.6	-	-
其他权益工具投资	6.4.7.7	-	-
应收清算款		713,269.37	-
应收股利		-	-
应收申购款		-	-
递延所得税资产		-	-
其他资产	6.4.7.8	-	-
资产总计		63,702,876.17	59,654,830.97
负债和净资产	附注号	本期末 2023年3月29日	上年度末 2022年12月31日
负债：			
短期借款		-	-
交易性金融负债		-	-
衍生金融负债	6.4.7.3	-	-
卖出回购金融资产款		-	-
应付清算款		814,574.29	-
应付赎回款		-	-
应付管理人报酬		27,215.06	30,248.61
应付托管费		9,071.69	10,082.87
应付销售服务费		606.29	244.58
应付投资顾问费		-	-
应交税费		1,529.39	551.90
应付利润		-	-
递延所得税负债		-	-
其他负债	6.4.7.9	104,523.82	150,300.20
负债合计		957,520.54	191,428.16

净资产：			
实收基金	6.4.7.10	60,037,537.41	55,936,386.30
其他综合收益	6.4.7.11	-	-
未分配利润	6.4.7.12	2,707,818.22	3,527,016.51
净资产合计		62,745,355.63	59,463,402.81
负债和净资产总计		63,702,876.17	59,654,830.97

注：报告截止日 2023 年 3 月 29 日(基金转型前日)，基金份额总额为 60,037,537.41 份，其中浦银安盛 6 个月定期债券 A 类基金份额净值 1.045 元，A 类基金份额 51,334,291.64 份；浦银安盛 6 个月定期债券 C 类基金份额净值 1.044 元，C 类基金份额 8,703,245.77 份。

6.2 利润表

会计主体：浦银安盛 6 个月定期开放债券型证券投资基金

本报告期：2023 年 1 月 1 日至 2023 年 3 月 29 日

单位：人民币元

项目	附注号	本期 2023 年 1 月 1 日至 2023 年 3 月 29 日	上年度可比期间 2022 年 1 月 1 日至 2022 年 6 月 30 日
一、营业总收入		304,829.19	831,963.45
1. 利息收入		26,904.72	24,220.38
其中：存款利息收入	6.4.7.13	3,050.33	3,611.21
债券利息收入		-	-
资产支持证券利息收入		-	-
买入返售金融资产收入		23,854.39	20,609.17
证券出借利息收入		-	-
其他利息收入		-	-
2. 投资收益（损失以“-”填列）		148,923.87	810,392.29
其中：股票投资收益	6.4.7.14	-	-
基金投资收益		-	-
债券投资收益	6.4.7.15	148,923.87	810,392.29
资产支持证券投资	6.4.7.16	-	-
收益			
贵金属投资收益	6.4.7.17	-	-
衍生工具收益	6.4.7.18	-	-
股利收益	6.4.7.19	-	-
以摊余成本计量的金融资产终止确认产生的收益		-	-
其他投资收益		-	-
3. 公允价值变动收益（损失	6.4.7.20	129,000.60	-2,649.22

以“-”号填列)			
4. 汇兑收益 (损失以“-”号填列)		-	-
5. 其他收入 (损失以“-”号填列)	6.4.7.21	-	-
减: 二、营业总支出		172,757.13	373,996.60
1. 管理人报酬	6.4.10.2.1	84,073.26	163,538.28
2. 托管费	6.4.10.2.2	28,024.43	54,512.75
3. 销售服务费	6.4.10.2.3	1,066.77	7,084.01
4. 投资顾问费		-	-
5. 利息支出		14,412.99	49,409.75
其中: 卖出回购金融资产支出		14,412.99	49,409.75
6. 信用减值损失	6.4.7.22	-	-
7. 税金及附加		586.24	491.07
8. 其他费用	6.4.7.23	44,593.44	98,960.74
三、利润总额 (亏损总额以“-”号填列)		132,072.06	457,966.85
减: 所得税费用		-	-
四、净利润 (净亏损以“-”号填列)		132,072.06	457,966.85
五、其他综合收益的税后净额		-	-
六、综合收益总额		132,072.06	457,966.85

6.3 净资产 (基金净值) 变动表

会计主体: 浦银安盛 6 个月定期开放债券型证券投资基金

本报告期: 2023 年 1 月 1 日至 2023 年 3 月 29 日

单位: 人民币元

项目	本期 2023 年 1 月 1 日至 2023 年 3 月 29 日			
	实收基金	其他综合收益	未分配利润	净资产合计
一、上期期末净资产 (基金净值)	55,936,386.30	-	3,527,016.51	59,463,402.81
加: 会计政策变更	-	-	-	-
前期差错更正	-	-	-	-
其他	-	-	-	-

二、本 期初 净 资 产(基 金 净 值)	55,936,386.30	-	3,527,016.51	59,463,402.81
三、本 期 增 减 变 动 额(减 少以“-” 号填列)	4,101,151.11	-	-819,198.29	3,281,952.82
(一)、 综 合 收 益 总 额	-	-	132,072.06	132,072.06
(二)、 本 期 基 金 份 额 交 易 产 生 的 基 金 净 值 变 动 数 (净 值 减 少 以 “-” 号 填 列)	4,101,151.11	-	220,129.04	4,321,280.15
其中:1. 基 金 申 购 款	17,214,786.55	-	784,224.65	17,999,011.20
2 .基 金 赎 回 款	-13,113,635.44	-	-564,095.61	-13,677,731.05
(三)、 本 期 向 基 金 份 额 持 有 人 分 配 利 润 产 生 的 基 金 净 值 变 动(净 值 减 少 以 “-” 号 填 列)	-	-	-1,171,399.39	-1,171,399.39
(四)、 其 他 综 合 收 益 结 转 留	-	-	-	-

存收益				
四、本期期末净资产(基金净值)	60,037,537.41	-	2,707,818.22	62,745,355.63
项目	上年度可比期间 2022年1月1日至2022年6月30日			
	实收基金	其他综合收益	未分配利润	净资产合计
一、上期期末净资产(基金净值)	47,902,612.98	-	3,903,264.32	51,805,877.30
加:会计政策变更	-	-	-	-
前期差错更正	-	-	-	-
其他	-	-	-	-
二、本期期初净资产(基金净值)	47,902,612.98	-	3,903,264.32	51,805,877.30
三、本期增减变动额(减少以“-”号填列)	6,752,638.19	-	-659,329.64	6,093,308.55
(一)、综合收益总额	-	-	457,966.85	457,966.85
(二)、本期基金份额交易产生的基金净值变动数(净值减少以“-”号填列)	6,752,638.19	-	319,781.94	7,072,420.13
其中:1.	12,380,919.17	-	618,080.83	12,999,000.00

基金申购款				
2. 基金赎回款	-5,628,280.98	-	-298,298.89	-5,926,579.87
(三)、本期向基金份额持有人分配利润产生的基金净值变动(净值减少以“-”号填列)	-	-	-1,437,078.43	-1,437,078.43
(四)、其他综合收益结转留存收益	-	-	-	-
四、本期末净资产(基金净值)	54,655,251.17	-	3,243,934.68	57,899,185.85

报表附注为财务报表的组成部分。

本报告 6.1 至 6.4 财务报表由下列负责人签署：

郁蓓华

顾佳

钱琨

基金管理人负责人

主管会计工作负责人

会计机构负责人

6.4 报表附注

6.4.1 基金基本情况

浦银安盛 6 个月定期开放债券型证券投资基金(以下简称“本基金”)经中国证券监督管理委员会(以下简称“中国证监会”)证监许可[2012]1764 号《关于核准浦银安盛 6 个月定期开放债券型证券投资基金募集的批复》核准,由浦银安盛基金管理有限公司依照《中华人民共和国证券投资基金法》和《浦银安盛 6 个月定期开放债券型证券投资基金基金合同》负责公开募集。本基金为契约型定期开放式,存续期限不定,首次设立募集不包括认购资金利息共募集

5,436,733,239.23 元,业经普华永道中天会计师事务所(特殊普通合伙)普华永道中天验字(2013)第 271 号验资报告予以验证。经向中国证监会备案,《浦银安盛 6 个月定期开放债券型证券投资基金基金合同》于 2013 年 5 月 16 日正式生效,基金合同生效日的基金份额总额为 5,441,572,900.08 份基金份额,其中认购资金利息折合 4,839,660.85 份基金份额。本基金的基金管理人为浦银安盛基金管理有限公司,基金托管人为招商银行股份有限公司。

根据《浦银安盛 6 个月定期开放债券型证券投资基金合同》和《浦银安盛 6 个月定期开放债券型证券投资基金招募说明书》的规定,本基金根据认购、申购费用收取方式的不同,基金份额分为不同类别:在投资者认购、申购基金时收取认购、申购费用的为 A 类基金份额;不收取认购、申购费用,从本类别基金资产中计提销售服务费的为 C 类基金份额。本基金 A 类、C 类两种收费模式并存,由于基金费用的不同,本基金 A 类基金份额和 C 类基金份额分别计算基金份额净值。

本基金以定期开放方式运作。其封闭期为自基金合同生效之日起(包括基金合同生效之日)或自每一开放期结束之日次日起(包括该日)6 个月的期间。本基金的第一个封闭期为自基金合同生效之日起 6 个月。本基金自封闭期结束之后第一个工作日起进入为期 5 个工作日的开放期。在本基金的开放期的 5 个工作日内,投资者可以办理本基金的申购业务,在本基金开放期的第 1 个工作日和第 2 个工作日,投资者可以进行赎回业务的办理。

根据浦银安盛基金管理有限公司于 2022 年 8 月 19 日发布的《关于浦银安盛 6 个月定期开放债券型证券投资基金基金持有人大会表决结果暨决议生效的公告》,自 2023 年 3 月 30 日起,《浦银安盛 6 个月定期开放债券型证券投资基金基金合同》失效,《浦银安盛 6 个月持有期债券型证券投资基金基金合同》正式生效,本基金正式变更为浦银安盛 6 个月持有期债券型证券投资基金。

根据《中华人民共和国证券投资基金法》和《浦银安盛 6 个月定期开放债券型证券投资基金招募说明书》的有关规定,本基金的投资范围为具有良好流动性的金融工具,包括国内依法发行上市的国家债券、金融债券、次级债券、中央银行票据、企业债券、可转换债券、公司债券、中小企业私募债券、中期票据、短期融资券、可分离交易可转债、质押及买断式回购、协议存款、定期存款、通知存款、资产支持证券等金融工具以及法律法规或中国证监会允许基金投资的其他固定收益证券品种(但须符合中国证监会的相关规定)。本基金不直接从二级市场买入股票、权证等权益类资产,也不参与一级市场的新股申购或增发新股。本基金可持有因可转债转股所形成的股票、以及因投资可分离债券而产生的权证。因上述原因持有的股票和权证等资产,其比例不得超过基金资产的 20%。本基金各类资产的投资比例为:本基金对固定收益类资产的投资比例不低于基金资产的 80%,但在每次开放期前一个月、开放期及开放期结束后一个月的期间内,基金投资不受上述比例限制;开放期内现金或者到期日在一年以内的政府债券的投资比例不低于基金资

产的 5%，其中现金不包括结算备付金、存出保证金、应收申购款等。本基金的业绩比较基准为：6 个月定期存款利率(税后)。

6.4.2 会计报表的编制基础

本基金的财务报表按照财政部于 2006 年 2 月 15 日及以后期间颁布的《企业会计准则—基本准则》、各项具体会计准则、《资产管理产品相关会计处理规定》及其他相关规定(以下合称“企业会计准则”)、中国证监会颁布的《证券投资基金信息披露 XBRL 模板第 3 号<年度报告和中期报告>》、中国证券投资基金业协会(以下简称“中国基金业协会”)颁布的《证券投资基金会计核算业务指引》、《浦银安盛 6 个月定期开放债券型证券投资基金基金合同》和在财务报表附注所列示的中国证监会、中国基金业协会发布的有关规定及允许的基金行业实务操作编制。

根据本基金基金份额持有人大会表决结果及中国证监会批复，本基金于 2023 年 3 月 30 日变更为浦银安盛 6 个月持有期债券型证券投资基金，因此本基金财务报表仍以持续经营为基础编制。

6.4.3 遵循企业会计准则及其他有关规定的声明

本基金 2023 年 1 月 1 日至 2023 年 3 月 29 日(基金转型前日)止期间的财务报表符合企业会计准则的要求，真实、完整地反映了本基金 2023 年 3 月 29 日(基金转型前日)的财务状况以及 2023 年 1 月 1 日至 2023 年 3 月 29 日(基金转型前日)止期间的经营成果和基金净值变动情况等有关信息。

6.4.4 本报告期所采用的会计政策、会计估计与最近一期年度报告相一致的说明

本报告期所采用的会计政策、会计估计与最近一期年度报告相一致。

6.4.5 会计政策和会计估计变更以及差错更正的说明

本基金在本报告期间无须说明的会计差错更正。

6.4.6 税项

根据财政部、国家税务总局财税[2002]128 号《关于开放式证券投资基金有关税收问题的通知》、财税[2008]1 号《关于企业所得税若干优惠政策的通知》、财税[2012]85 号《关于实施上市公司股息红利差别化个人所得税政策有关问题的通知》、财税[2015]101 号《关于上市公司股息红利差别化个人所得税政策有关问题的通知》、财税[2016]36 号《关于全面推开营业税改征增值税试点的通知》、财税[2016]46 号《关于进一步明确全面推开营改增试点金融业有关政策的通知》、财税[2016]70 号《关于金融机构同业往来等增值税政策的补充通知》、财税[2016]140 号《关于明确金融 房地产开发 教育辅助服务等增值税政策的通知》、财税[2017]2 号《关于资管产品增值税政策有关问题的补充通知》、财税[2017]56 号《关于资管产品增值税有关问题的通知》、财税[2017]90 号《关于租入固定资产进项税额抵扣等增值税政策的通知》及其他相关财税法规和实务

操作，主要税项列示如下：

(1) 资管产品运营过程中发生的增值税应税行为，以资管产品管理人为增值税纳税人。资管产品管理人运营资管产品过程中发生的增值税应税行为，暂适用简易计税方法，按照 3% 的征收率缴纳增值税。对资管产品在 2018 年 1 月 1 日前运营过程中发生的增值税应税行为，未缴纳增值税的，不再缴纳；已缴纳增值税的，已纳税额从资管产品管理人以后月份的增值税应纳税额中抵减。

对证券投资基金管理人运用基金买卖股票、债券的转让收入免征增值税，对国债、地方政府债以及金融同业往来利息收入亦免征增值税。资管产品管理人运营资管产品提供的贷款服务，以 2018 年 1 月 1 日起产生的利息及利息性质的收入为销售额。

(2) 对基金从证券市场中取得的收入，包括买卖股票、债券的差价收入，股票的股息、红利收入，债券的利息收入及其他收入，暂不征收企业所得税。

(3) 对基金取得的企业债券利息收入，应由发行债券的企业在向基金支付利息时代扣代缴 20% 的个人所得税。对基金从上市公司取得的股息红利所得，持股期限在 1 个月以内(含 1 个月)的，其股息红利所得全额计入应纳税所得额；持股期限在 1 个月以上至 1 年(含 1 年)的，暂减按 50% 计入应纳税所得额；持股期限超过 1 年的，暂免征收个人所得税。对基金持有的上市公司限售股，解禁后取得的股息、红利收入，按照上述规定计算纳税，持股时间自解禁日起计算；解禁前取得的股息、红利收入继续暂减按 50% 计入应纳税所得额。上述所得统一适用 20% 的税率计征个人所得税。

(4) 基金卖出股票按 0.1% 的税率缴纳股票交易印花税，买入股票不征收股票交易印花税。

(5) 本基金的城市维护建设税、教育费附加和地方教育附加等税费按照实际缴纳增值税额的适用比例计算缴纳。

6.4.7 重要财务报表项目的说明

6.4.7.1 银行存款

单位：人民币元

项目	本期末 2023 年 3 月 29 日
活期存款	322,128.92
等于：本金	321,893.06
加：应计利息	235.86
减：坏账准备	-
定期存款	-
等于：本金	-
加：应计利息	-
减：坏账准备	-

其中：存款期限 1 个月以内	-
存款期限 1-3 个月	-
存款期限 3 个月以上	-
其他存款	-
等于：本金	-
加：应计利息	-
减：坏账准备	-
合计	322,128.92

6.4.7.2 交易性金融资产

单位：人民币元

项目	本期末 2023 年 3 月 29 日				
	成本	应计利息	公允价值	公允价值变动	
股票	-	-	-	-	
贵金属投资-金交所 黄金合约	-	-	-	-	
债券	交易所市场	31,564,440.65	344,345.48	31,727,732.51	-181,053.62
	银行间市场	25,351,654.79	367,437.88	25,730,937.88	11,845.21
	合计	56,916,095.44	711,783.36	57,458,670.39	-169,208.41
资产支持证券	-	-	-	-	
基金	-	-	-	-	
其他	-	-	-	-	
合计	56,916,095.44	711,783.36	57,458,670.39	-169,208.41	

6.4.7.3 衍生金融资产/负债

6.4.7.3.1 衍生金融资产/负债期末余额

注：本基金本报告期末未持有衍生金融资产/负债。

6.4.7.3.2 期末基金持有的期货合约情况

注：本基金本报告期末未持有期货合约。

6.4.7.3.3 期末基金持有的黄金衍生品情况

注：本基金本报告期末未持有黄金衍生品。

6.4.7.4 买入返售金融资产

6.4.7.4.1 各项买入返售金融资产期末余额

单位：人民币元

项目	本期末 2023 年 3 月 29 日	
	账面余额	其中：买断式逆回购
交易所市场	4,900,000.00	-
银行间市场	-	-
合计	4,900,000.00	-

6.4.7.4.2 期末买断式逆回购交易中取得的债券

注：本基金本报告期末未持有从买断式逆回购交易中取得的债券。

6.4.7.4.3 按预期信用损失一般模型计提减值准备的说明

本基金本报告期末未按预期信用损失一般模型计提减值准备。

6.4.7.5 债权投资**6.4.7.5.1 债权投资情况**

注：本基金本报告期末未持有债权投资。

6.4.7.5.2 债权投资减值准备计提情况

注：本基金本报告期内未计提债权投资减值准备。

6.4.7.6 其他债权投资**6.4.7.6.1 其他债权投资情况**

注：本基金本报告期末未持有其他债权投资。

6.4.7.6.2 其他债权投资减值准备计提情况

注：本基金本报告期内未计提其他债权投资减值准备。

6.4.7.7 其他权益工具投资**6.4.7.7.1 其他权益工具投资情况**

注：本基金本报告期末未持有其他权益工具投资。

6.4.7.7.2 报告期末其他权益工具投资情况

注：本基金本报告期末未持有其他权益工具投资。

6.4.7.8 其他资产

注：本基金本报告期末未持有其他资产。

6.4.7.9 其他负债

单位：人民币元

项目	本期末 2023 年 3 月 29 日
应付券商交易单元保证金	-
应付赎回费	-
应付证券出借违约金	-
应付交易费用	1,677.50
其中：交易所市场	-
银行间市场	1,677.50
应付利息	-
预提费用	102,846.32
合计	104,523.82

6.4.7.10 实收基金

金额单位：人民币元

浦银安盛 6 个月持有期债券 A

项目	本期 2023 年 1 月 1 日至 2023 年 3 月 29 日	
	基金份额（份）	账面金额
上年度末	54,848,164.56	54,848,164.56
本期申购	9,559,284.06	9,559,284.06
本期赎回（以“-”号填列）	-13,073,156.98	-13,073,156.98
基金拆分/份额折算前	-	-
基金拆分/份额折算调整	-	-
本期申购	-	-
本期赎回（以“-”号填列）	-	-
本期末	51,334,291.64	51,334,291.64

浦银安盛 6 个月持有期债券 C

项目	本期 2023 年 1 月 1 日至 2023 年 3 月 29 日	
	基金份额（份）	账面金额
上年度末	1,088,221.74	1,088,221.74
本期申购	7,655,502.49	7,655,502.49
本期赎回（以“-”号填列）	-40,478.46	-40,478.46
基金拆分/份额折算前	-	-
基金拆分/份额折算调整	-	-
本期申购	-	-
本期赎回（以“-”号填列）	-	-
本期末	8,703,245.77	8,703,245.77

注：申购含转换入份额，赎回含转换出份额。

6.4.7.11 其他综合收益

注：本基金本报告期内无其他综合收益。

6.4.7.12 未分配利润

单位：人民币元

浦银安盛 6 个月持有期债券 A

项目	已实现部分	未实现部分	未分配利润合计
上年度末	1,244,049.13	2,217,430.95	3,461,480.08
本期利润	-583.83	134,212.72	133,628.89
本期基金份额交易产生的变动数	8,431.47	-131,030.46	-122,598.99
其中：基金申购款	15,746.82	423,980.22	439,727.04
基金赎回款	-7,315.35	-555,010.68	-562,326.03
本期已分配利润	-1,151,811.42	-	-1,151,811.42
本期末	100,085.35	2,220,613.21	2,320,698.56

浦银安盛 6 个月持有期债券 C

项目	已实现部分	未实现部分	未分配利润合计
上年度末	21,426.27	44,110.16	65,536.43
本期利润	3,655.29	-5,212.12	-1,556.83
本期基金份额交易产生的变动数	4,306.31	338,421.72	342,728.03
其中：基金申购款	4,330.70	340,166.91	344,497.61
基金赎回款	-24.39	-1,745.19	-1,769.58
本期已分配利润	-19,587.97	-	-19,587.97
本期末	9,799.90	377,319.76	387,119.66

6.4.7.13 存款利息收入

单位：人民币元

项目	本期
	2023 年 1 月 1 日至 2023 年 3 月 29 日
活期存款利息收入	1,653.58
定期存款利息收入	-
其他存款利息收入	-
结算备付金利息收入	1,384.32
其他	12.43
合计	3,050.33

6.4.7.14 股票投资收益

6.4.7.14.1 股票投资收益项目构成

注：本基金本报告期内无股票投资收益。

6.4.7.14.2 股票投资收益——买卖股票差价收入

注：本基金本报告期内无股票投资收益——买卖股票差价收入。

6.4.7.14.3 股票投资收益——证券出借差价收入

注：本基金本报告期内无股票投资收益——证券出借差价收入。

6.4.7.15 债券投资收益

6.4.7.15.1 债券投资收益项目构成

单位：人民币元

项目	本期
	2023 年 1 月 1 日至 2023 年 3 月 29 日
债券投资收益——利息收入	326,028.28
债券投资收益——买卖债券（债转股及债券到期兑付）差价收入	-177,104.41
债券投资收益——赎回差价收入	-
债券投资收益——申购差价收入	-
合计	148,923.87

6.4.7.15.2 债券投资收益——买卖债券差价收入

单位：人民币元

项目	本期 2023年1月1日至2023年3月29日
卖出债券（债转股及债券到期兑付）成交总额	57,455,950.17
减：卖出债券（债转股及债券到期兑付）成本总额	56,762,949.25
减：应计利息总额	868,229.39
减：交易费用	1,875.94
买卖债券差价收入	-177,104.41

6.4.7.15.3 债券投资收益——赎回差价收入

注：本基金本报告期内无债券投资收益——赎回差价收入。

6.4.7.15.4 债券投资收益——申购差价收入

注：本基金本报告期内无债券投资收益——申购差价收入。

6.4.7.16 资产支持证券投资收益**6.4.7.16.1 资产支持证券投资收益项目构成**

注：本基金本报告期内无资产支持证券投资收益。

6.4.7.16.2 资产支持证券投资收益——买卖资产支持证券差价收入

注：本基金本报告期内无资产支持证券投资收益——买卖资产支持证券差价收入。

6.4.7.16.3 资产支持证券投资收益——赎回差价收入

注：本基金本报告期内无资产支持证券投资收益——赎回差价收入。

6.4.7.16.4 资产支持证券投资收益——申购差价收入

注：本基金本报告期内无资产支持证券投资收益——申购差价收入。

6.4.7.17 贵金属投资收益**6.4.7.17.1 贵金属投资收益项目构成**

注：本基金本报告期内无贵金属投资收益。

6.4.7.17.2 贵金属投资收益——买卖贵金属差价收入

注：本基金本报告期内无贵金属投资收益——买卖贵金属差价收入。

6.4.7.17.3 贵金属投资收益——赎回差价收入

注：本基金本报告期内无贵金属投资收益——赎回差价收入。

6.4.7.17.4 贵金属投资收益——申购差价收入

注：本基金本报告期内无贵金属投资收益——申购差价收入。

6.4.7.18 衍生工具收益**6.4.7.18.1 衍生工具收益——买卖权证差价收入**

注：本基金本报告期内无衍生工具收益——买卖权证差价收入。

6.4.7.18.2 衍生工具收益——其他投资收益

注：本基金本报告期内无衍生工具收益——其他投资收益。

6.4.7.19 股利收益

注：本基金本报告期内无股利收益。

6.4.7.20 公允价值变动收益

单位：人民币元

项目名称	本期
	2023 年 1 月 1 日至 2023 年 3 月 29 日
1. 交易性金融资产	129,000.60
股票投资	-
债券投资	129,000.60
资产支持证券投资	-
基金投资	-
贵金属投资	-
其他	-
2. 衍生工具	-
权证投资	-
3. 其他	-
减：应税金融商品公允价值变动产生的预估增值税	-
合计	129,000.60

6.4.7.21 其他收入

注：本基金本报告期内无其他收入。

6.4.7.22 信用减值损失

注：本基金本报告期内无信用减值损失。

6.4.7.23 其他费用

单位：人民币元

项目	本期
	2023 年 1 月 1 日至 2023 年 3 月 29 日
审计费用	14,465.44
信息披露费	19,287.84
证券出借违约金	-
银行费用	1,747.12
账户维护费	9,093.04
合计	44,593.44

6.4.8 或有事项、资产负债表日后事项的说明

6.4.8.1 或有事项

截至资产负债表日，本基金并无须作披露的或有事项。

6.4.8.2 资产负债表日后事项

《浦银安盛 6 个月定期开放债券型证券投资基金基金合同》自 2023 年 3 月 30 日失效，《浦银安盛 6 个月持有期债券型证券投资基金基金合同》于同一日起生效，本基金于 2023 年 3 月 30 日转型为浦银安盛 6 个月持有期债券型证券投资基金。

6.4.9 关联方关系

6.4.9.1 本报告期存在控制关系或其他重大利害关系的关联方发生变化的情况

本报告期存在控制关系或其他重大利害关系的关联方未发生变化。

6.4.9.2 本报告期与基金发生关联交易的各关联方

关联方名称	与本基金的关系
浦银安盛基金管理有限公司（“浦银安盛”）	基金管理人、基金销售机构
招商银行股份有限公司（“招商银行”）	基金托管人、基金销售机构
上海浦东发展银行股份有限公司（“上海浦东发展银行”）	基金管理人的股东、基金销售机构
上海浦银安盛资产管理有限公司	基金管理人的子公司

注：下述关联交易均在正常业务范围内按一般商业条款订立，并以一般交易价格为定价基础。

6.4.10 本报告期及上年度可比期间的关联方交易

6.4.10.1 通过关联方交易单元进行的交易

6.4.10.1.1 股票交易

注：本基金本报告期内及上年度可比期间均未有通过关联方交易单元进行的股票交易。

6.4.10.1.2 债券交易

注：本基金本报告期内及上年度可比期间均未有通过关联方交易单元进行的债券交易。

6.4.10.1.3 债券回购交易

注：本基金本报告期内及上年度可比期间均未有通过关联方交易单元进行的债券回购交易。

6.4.10.1.4 权证交易

注：本基金本报告期内及上年度可比期间均未有通过关联方交易单元进行的权证交易。

6.4.10.1.5 应支付关联方的佣金

注：本基金本报告期内及上年度可比期间均未有应支付关联方的佣金。

6.4.10.2 关联方报酬

6.4.10.2.1 基金管理费

单位：人民币元

项目	本期	上年度可比期间
	2023 年 1 月 1 日至 2023 年 3 月 29 日	2022 年 1 月 1 日至 2022 年 6 月 30 日
当期发生的基金应支付的管理费	84,073.26	163,538.28
其中：支付销售机构的客户维护费	6,048.38	8,093.10

注：支付基金管理人浦银安盛的管理人报酬按前一日基金资产净值 0.60% 的年费率计提，逐日累计至每月月底，按月支付。其计算公式为：

$$\text{日管理人报酬} = \text{前一日基金资产净值} \times 0.60\% / \text{当年天数}。$$

6.4.10.2.2 基金托管费

单位：人民币元

项目	本期	上年度可比期间
	2023 年 1 月 1 日至 2023 年 3 月 29 日	2022 年 1 月 1 日至 2022 年 6 月 30 日
当期发生的基金应支付的托管费	28,024.43	54,512.75

注：支付基金托管人招商银行的托管费按前一日基金资产净值 0.20% 的年费率计提，逐日累计至每月月底，按月支付。其计算公式为：

$$\text{日托管费} = \text{前一日基金资产净值} \times 0.20\% / \text{当年天数}。$$

6.4.10.2.3 销售服务费

单位：人民币元

获得销售服务费的各关联方名称	本期		
	2023 年 1 月 1 日至 2023 年 3 月 29 日		
	当期发生的基金应支付的销售服务费		
	浦银安盛 6 个月持有期 债券 A	浦银安盛 6 个月持有期 债券 C	合计
招商银行	0.00	219.71	219.71
上海浦东发展银行	0.00	229.46	229.46
浦银安盛	0.00	383.70	383.70
合计	0.00	832.87	832.87
获得销售服务费的各关联方名称	上年度可比期间		
	2022 年 1 月 1 日至 2022 年 6 月 30 日		
	当期发生的基金应支付的销售服务费		
	浦银安盛 6 个月持有期	浦银安盛 6 个月持有期	合计

	债券 A	债券 C	
招商银行	0.00	455.36	455.36
上海浦东发展银行	0.00	609.37	609.37
浦银安盛	0.00	5,529.06	5,529.06
合计	0.00	6,593.79	6,593.79

注：1、本基金 A 类基金份额不收取销售服务费，C 类基金份额的销售服务费年费率为 0.25%。销售服务费按前一日 C 类基金资产净值的 0.25% 年费率计提，计算方法如下：

$$H = E \times 0.25\% \div \text{当年天数}$$

H 为 C 类基金份额每日应计提的销售服务费

E 为 C 类基金份额前一日基金资产净值

2、自 2023 年 3 月 30 日起，浦银安盛 6 个月定期开放债券型证券投资基金正式变更为浦银安盛 6 个月持有期债券型证券投资基金。

6.4.10.3 与关联方进行银行间同业市场的债券(含回购)交易

注：本基金本报告期内及上年度可比期间均未发生与关联方进行银行间同业市场的债券(含回购)交易。

6.4.10.4 报告期内转融通证券出借业务发生重大关联交易事项的说明

6.4.10.4.1 与关联方通过约定申报方式进行的适用固定期限费率的证券出借业务的情况

注：本基金本报告期内及上年度可比期间未发生与关联方通过约定申报方式进行的适用固定期限费率的证券出借业务的情况。

6.4.10.4.2 与关联方通过约定申报方式进行的适用市场化期限费率的证券出借业务的情况

注：本基金本报告期内及上年度可比期间未发生与关联方通过约定申报方式进行的适用市场化期限费率的证券出借业务的情况。

6.4.10.5 各关联方投资本基金的情况

6.4.10.5.1 报告期内基金管理人运用固有资金投资本基金的情况

注：基金管理人在本报告期与上年度可比期间均未持有本基金。

6.4.10.5.2 报告期末除基金管理人之外的其他关联方投资本基金的情况

份额单位：份

浦银安盛 6 个月持有期债券 A

关联方名称	本期末 2023 年 3 月 29 日	上年度末 2022 年 12 月 31 日

	持有的 基金份额	持有的基金份额 占基金总份额的 比例 (%)	持有的 基金份额	持有的基金份额 占基金总份额的 比例 (%)
上海浦银 安盛资产 管理有限 公司	23,040,553.00	44.88	23,040,553.00	42.01

份额单位：份

注：1、除基金管理人之外的其他关联方在本报告期末及上年度末均未持有浦银安盛 6 个月持有期债券 C。

2、除基金管理人之外的其他关联方投资本基金费用按照本基金法律文件约定收取。

6.4.10.6 由关联方保管的银行存款余额及当期产生的利息收入

单位：人民币元

关联方名称	本期 2023 年 1 月 1 日至 2023 年 3 月 29 日		上年度可比期间 2022 年 1 月 1 日至 2022 年 6 月 30 日	
	期末余额	当期利息收入	期末余额	当期利息收入
招商银行	322,128.92	1,653.58	40,786.60	1,061.50

注：本基金的银行存款由基金托管人招商银行保管，按银行同业利率计息。

6.4.10.7 本基金在承销期内参与关联方承销证券的情况

注：本基金本报告期内及上年度可比期间均未在承销期内参与关联方承销的证券。

6.4.10.8 其他关联交易事项的说明

本基金本报告期内及上年度可比期间均无须作说明的其他关联交易事项。

6.4.11 利润分配情况

单位：人民币元

浦银安盛 6 个月持有期债券 A								
序号	权益 登记日	除息日		每 10 份基 金份额分 红数	现金形 式 发放总 额	再投资形 式 发放总额	本期利 润分配 合计	备注
		场内	场外					
1	2023 年 1 月 16 日	-	2023 年 1 月 16 日	-	1,151,811 .42	-	1,151,811 .42	-
合计	-	-	-	-	1,151,811 .42	-	1,151,811 .42	-
浦银安盛 6 个月持有期债券 C								
序号	权益 登记日	除息日		每 10 份基 金份额分 红数	现金形 式 发放总 额	再投资形 式 发放总额	本期利 润分配 合计	备注
		场内	场外					

1	2023 年 1 月 16 日	-	2023 年 1 月 16 日	-	19,587.97	-	19,587.97	-
合计	-	-	-	-	19,587.97	-	19,587.97	-

6.4.12 期末（2023 年 3 月 29 日）本基金持有的流通受限证券

6.4.12.1 因认购新发/增发证券而于期末持有的流通受限证券

注：本基金本报告期末无因认购新发/增发证券而于期末持有的流通受限证券。

6.4.12.2 期末持有的暂时停牌等流通受限股票

注：本基金本报告期末未持有暂时停牌等流通受限股票。

6.4.12.3 期末债券正回购交易中作为抵押的债券

6.4.12.3.1 银行间市场债券正回购

注：本基金本报告期末无从事银行间债券正回购交易形成的卖出回购证券款余额。

6.4.12.3.2 交易所市场债券正回购

本基金本报告期末无从事交易所债券正回购交易形成的卖出回购证券款余额。

6.4.12.4 期末参与转融通证券出借业务的证券

注：本基金本报告期末无参与转融通证券出借业务的证券。

6.4.13 金融工具风险及管理

本基金为债券型基金，属于证券投资基金中的较低风险品种，其预期风险与收益高于货币市场基金，低于混合型基金和股票型基金。本基金的投资范围为具有良好流动性的金融工具，包括国内依法发行上市的国家债券、金融债券、次级债券、中央银行票据、企业债券、可转换债券、公司债券、中小企业私募债券、中期票据、短期融资券、可分离交易可转债、质押及买断式回购、协议存款、定期存款、通知存款、资产支持证券等金融工具以及法律法规或中国证监会允许基金投资的其他固定收益证券品种（但须符合中国证监会的相关规定）。本基金不直接从二级市场买入股票、权证等权益类资产，也不参与一级市场的新股申购或增发新股。本基金可持有因可转债转股所形成的股票、以及因投资可分离债券而产生的权证。因上述原因持有的股票和权证等资产，其比例不得超过基金资产的 20%。本基金各类资产的投资比例为：本基金对固定收益类资产的投资比例不低于基金资产的 80%，但在每次开放期前一个月、开放期及开放期结束后一个月的期间内，基金投资不受上述比例限制；开放期内现金或者到期日在一年以内的政府债券的投资比例不低于基金资产的 5%。如法律法规或监管机构以后允许基金投资其他品种，基金管理人在履行适当程序后，可以将其纳入投资范围，其投资比例遵循届时有效的法律法规和相关规定。

本基金在日常经营活动中面临的与这些金融工具相关的风险主要包括信用风险、流动性风险

及市场风险。本基金的基金管理人从事风险管理的主要目标是争取将以上风险控制在限定的范围之内，使本基金在科学的风险管理的前提下，实现基金财产的安全和增值。

6.4.13.1 风险管理政策和组织架构

本基金管理人奉行全面风险管理，设立了三层次的风险控制体系：第一层次为各业务部门对各自部门潜在风险的自我管理和检查；第二层次为公司总经理领导的管理层、风险控制委员会、风险管理部、法律合规部的风险管理；第三层次为董事会层面对公司的风险管理，包括董事会、合规及审计委员会、督察长和审计。

本基金管理人下设的各业务部门是公司第一线风险控制的实施者，均备有符合法律法规、公司政策的业务流程，其中包含与其业务相关的风险控制措施、风险管理计划、工作流程和管理责任。这些流程均得到公司管理层的批准。

本基金管理人设立的风险控制委员会是公司常设的议事决策机构和公司经营层面的最高风险管理机构，主要负责制定公司的风险管理政策，并监督实施，确保公司整体风险暴露得到有效的识别、评估、监控和控制。公司设立风险管理部、法律合规部监控公司面临的各类风险。风险管理部建立了定性和数量化分析模型进行基金投资风险和绩效评估，法律合规部根据基金相关法律法规、公司基本制度及业务流程，对信息披露、法律文件等进行事中审核，并对基金管理人经营活动及各职能部门履职情况的合法合规性进行监督和检查。

董事会下属的合规及审计委员会，负责对公司整体风险管理和内部控制的有效性进行审议和评估。同时，督察长及合规及审计委员会负责检查、评价公司风险控制的充分性和有效性，并向董事会报告。

本基金的基金管理人对于金融工具的风险管理方法主要是通过定性分析和定量分析的方法去估测各种风险可能产生的损失。从定性分析的角度出发，判断风险损失的严重程度和出现同类风险损失的频度。而从定量分析的角度出发，根据本基金的投资目标，结合基金资产所运用金融工具特征通过特定的风险量化指标、模型，日常的量化报告，确定风险损失的限度和相应置信程度，及时可靠地对各种风险进行监督、检查和评估，并通过相应决策，将风险控制在可承受的范围内。

6.4.13.2 信用风险

信用风险是指基金在交易过程中因交易对手未履行合约责任，或者基金所投资证券之发行人出现违约、拒绝支付到期本息等情况，导致基金资产损失和收益变化的风险。

本基金的基金管理人在交易前对交易对手的资信状况进行了充分的评估。本基金的活期银行存款存放在本基金的托管人招商银行股份有限公司，因而与银行存款相关的信用风险不重大。本基金在交易所进行的交易均以中国证券登记结算有限责任公司为交易对手完成证券交收和款项清

算，违约风险可能性很小；在银行间同业市场进行交易前均对交易对手进行信用评估并对证券交割方式进行限制以控制相应的信用风险。

本基金的基金管理人建立了信用风险管理流程，通过对投资品种信用等级评估来控制证券发行人的信用风险，且通过分散化投资以分散信用风险。

本基金债券投资的信用评级情况按《中国人民银行信用评级管理指导意见》设定的标准统计及汇总。

6.4.13.2.1 按短期信用评级列示的债券投资

单位：人民币元

短期信用评级	本期末 2023 年 3 月 29 日	上年度末 2022 年 12 月 31 日
A-1	-	-
A-1 以下	-	-
未评级	4,241,599.12	-
合计	4,241,599.12	-

注：未评级部分为国债。债券信用评级取自第三方评级机构。

6.4.13.2.2 按短期信用评级列示的资产支持证券投资

注：本基金本报告期末及上年度末均未持有按短期信用评级列示的资产支持证券投资。

6.4.13.2.3 按短期信用评级列示的同业存单投资

注：本基金本报告期末及上年度末均未持有按短期信用评级列示的同业存单投资。

6.4.13.2.4 按长期信用评级列示的债券投资

单位：人民币元

长期信用评级	本期末 2023 年 3 月 29 日	上年度末 2022 年 12 月 31 日
AAA	47,330,873.88	17,996,749.70
AAA 以下	5,886,197.39	44,998.25
未评级	-	30,659,260.28
合计	53,217,071.27	48,701,008.23

注：未评级部分为政策性金融债。债券信用评级取自第三方评级机构。

6.4.13.2.5 按长期信用评级列示的资产支持证券投资

注：本基金本报告期末及上年度末均未持有按长期信用评级列示的资产支持证券投资。

6.4.13.2.6 按长期信用评级列示的同业存单投资

注：本基金本报告期末及上年度末均未持有按长期信用评级列示的同业存单投资。

6.4.13.3 流动性风险

流动性风险是指基金在履行与金融负债有关的义务时遇到资金短缺的风险。本基金的流动性

风险一方面来自于基金份额持有人于约定开放日要求赎回其持有的基金份额，另一方面来自于投资品种所处的交易市场不活跃而带来的变现困难或因投资集中而无法在市场出现剧烈波动的情况下以合理的价格变现。

针对兑付赎回资金的流动性风险，本基金的基金管理人于开放期内每日对本基金的申购赎回情况进行严密监控并预测流动性需求，保持基金投资组合中的可用现金头寸与之相匹配。本基金的基金管理人在基金合同中设计了巨额赎回条款，约定在非常情况下赎回申请的处理方式，控制因开放申购赎回模式带来的流动性风险，有效保障基金持有人利益。

于 2023 年 3 月 29 日，本基金所承担的全部金融负债的合同约定到期日均为一个月以内且不计息，可赎回基金份额净值(所有者权益)无固定到期日且不计息，因此账面余额即为未折现的合约到期现金流量。

6.4.13.3.1 报告期内本基金组合资产的流动性风险分析

本基金的基金管理人在基金运作过程中严格按照《公开募集证券投资基金运作管理办法》且于基金开放期内按照《公开募集开放式证券投资基金流动性风险管理规定》等法规的要求对本基金组合资产的流动性风险进行管理，通过独立的风险管理部门对本基金的组合持仓集中度指标、流通受限制的投资品种比例以及组合在短时间内变现能力的综合指标等流动性指标进行持续的监测和分析。

本基金投资于一家公司发行的证券市值不超过基金资产净值的 10%，且本基金与由本基金的基金管理人管理的其他基金共同持有一家发行的证券不得超过该证券的 10%，于开放期内，本基金与由本基金的基金管理人管理的其他开放式基金共同持有一家上市公司发行的可流通股不得超过该上市公司可流通股票的 15%，本基金与由本基金的基金管理人管理的全部投资组合持有一家上市公司发行的可流通股，不得超过该上市公司可流通股票的 30%(完全按照有关指数构成比例进行证券投资的开放式基金及中国证监会认定的特殊投资组合不受该比例限制)。

本基金所持部分证券在证券交易所上市，其余亦可在银行间同业市场交易，部分基金资产流通暂时受限制不能自由转让的情况参见附注 6.4.12。此外，本基金可通过卖出回购金融资产方式借入短期资金应对流动性需求，其上限一般不超过基金持有的债券投资的公允价值。本基金主动投资于流动性受限资产的市值合计不得超过基金资产净值的 15%。于 2023 年 3 月 29 日，本基金持有的流动性受限资产的估值占基金资产净值的比例符合法律法规的相关要求。

于开放期内，本基金的基金管理人每日对基金组合资产中 7 个工作日可变现资产的可变现价值进行审慎评估与测算，确保每日确认的净赎回申请不得超过 7 个工作日可变现资产的可变现价值。

同时，本基金的基金管理人通过合理分散逆回购交易的到期日与交易对手的集中度；按照穿透原则对交易对手的财务状况、偿付能力及杠杆水平等进行必要的尽职调查与严格的准入管理，以及对不同的交易对手实施交易额度管理并进行动态调整等措施严格管理本基金从事逆回购交易的流动性风险和交易对手风险。此外，本基金的基金管理人建立了逆回购交易质押品管理制度：根据质押品的资质确定质押率水平；持续监测质押品的风险状况与价值变动以确保质押品按公允价值计算足额；并在与私募类证券资管产品及中国证监会认定的其他主体为交易对手开展逆回购交易时，可接受质押品的资质要求与基金合同约定的投资范围保持一致。

6.4.13.4 市场风险

市场风险是指基金所持金融工具的公允价值或未来现金流量因所处市场各类价格因素的变动而发生波动的风险，包括利率风险、外汇风险和其他价格风险。

6.4.13.4.1 利率风险

利率风险是指金融工具的公允价值或未来现金流量受市场利率变动而发生波动的风险。利率敏感性金融工具均面临由于市场利率上升而导致公允价值下降的风险，其中浮动利率类金融工具还面临每个付息期间结束根据市场利率重新定价时对于未来现金流影响的风险。

本基金的基金管理人定期对本基金面临的利率敏感性缺口进行监控，并通过调整投资组合的久期等方法对上述利率风险进行管理。

本基金主要投资于交易所及银行间市场交易的固定收益品种，因此存在相应的利率风险。

6.4.13.4.1.1 利率风险敞口

单位：人民币元

本期末 2023年3月29日	1年以内	1-5年	5年以上	不计息	合计
资产					
银行存款	322,128.92	-	-	-	322,128.92
结算备付金	305,575.28	-	-	-	305,575.28
存出保证金	3,232.21	-	-	-	3,232.21
交易性金融资产	7,155,710.90	49,096,051.71	1,206,907.78	-	57,458,670.39
买入返售金融资产	4,900,000.00	-	-	-	4,900,000.00
应收清算款	-	-	-	713,269.37	713,269.37
资产总计	12,686,647.31	49,096,051.71	1,206,907.78	713,269.37	63,702,876.17
负债					
应付管理人报酬	-	-	-	27,215.06	27,215.06
应付托管费	-	-	-	9,071.69	9,071.69
应付清算款	-	-	-	814,574.29	814,574.29
应付销售服务费	-	-	-	606.29	606.29
应交税费	-	-	-	1,529.39	1,529.39

其他负债	-	-	-	104,523.82	104,523.82
负债总计	-	-	-	957,520.54	957,520.54
利率敏感度缺口	12,686,647.31	49,096,051.71	1,206,907.78	-244,251.17	62,745,355.63
上年度末 2022年12月31日	1年以内	1-5年	5年以上	不计息	合计
资产					
银行存款	104,051.45	-	-	-	104,051.45
结算备付金	336,565.02	-	-	-	336,565.02
存出保证金	2,516.73	-	-	-	2,516.73
交易性金融资产	38,411,711.51	10,289,296.72	-	-	48,701,008.23
买入返售金融资产	10,510,689.54	-	-	-	10,510,689.54
资产总计	49,365,534.25	10,289,296.72	-	-	59,654,830.97
负债					
应付管理人报酬	-	-	-	30,248.61	30,248.61
应付托管费	-	-	-	10,082.87	10,082.87
应付销售服务费	-	-	-	244.58	244.58
应交税费	-	-	-	551.90	551.90
其他负债	-	-	-	150,300.20	150,300.20
负债总计	-	-	-	191,428.16	191,428.16
利率敏感度缺口	49,365,534.25	10,289,296.72	-	-191,428.16	59,463,402.81

注：表中所示为本基金资产及负债的账面价值，并按照合同约定的利率重新定价日或到期日孰早者予以分类。

6.4.13.4.1.2 利率风险的敏感性分析

假设	除市场利率以外的其他市场变量保持不变		
	相关风险变量的变动	对资产负债表日基金资产净值的影响金额（单位：人民币元）	
		本期末（2023年3月29日）	上年度末（2022年12月31日）
分析	市场利率上升25基点	-192,911.68	-104,309.70
	市场利率下降25基点	194,244.42	104,882.86

6.4.13.4.2 外汇风险

外汇风险是指金融工具的公允价值或未来现金流量因外汇汇率变动而发生波动的风险。本基金的所有资产及负债以人民币计价，因此无重大外汇风险。

6.4.13.4.3 其他价格风险

其他价格风险是指基金所持金融工具的公允价值或未来现金流量因除市场利率和外汇汇率以

外的市场价格因素变动而发生波动的风险。本基金主要投资于证券交易所上市或银行间同业市场交易的固定收益品种，因此无重大其他价格风险。

6.4.13.5 金融工具公允价值计量的方法

公允价值计量结果所属的层次，由对公允价值计量整体而言具有重要意义的输入值所属的最低层次决定：

第一层次：相同资产或负债在活跃市场上未经调整的报价。

第二层次：除第一层次输入值外相关资产或负债直接或间接可观察的输入值。

第三层次：相关资产或负债的不可观察输入值。

6.4.13.6 持续的以公允价值计量的金融工具

6.4.13.6.1 各层次金融工具的公允价值

单位：人民币元

公允价值计量结果所属的层次	本期末 2023 年 3 月 29 日	上年度末 2022 年 12 月 31 日
第一层次	7,520,196.05	3,994,553.01
第二层次	49,938,474.34	44,706,455.22
第三层次	-	-
合计	57,458,670.39	48,701,008.23

6.4.13.6.2 公允价值所属层次间的重大变动

本基金以导致各层次之间转换的事项发生日为确认各层次之间转换的时点。

对于证券交易所上市的股票和债券，若出现重大事项停牌、交易不活跃(包括涨跌停时的交易不活跃)、或属于非公开发行等情况，本基金不会于停牌日至交易恢复活跃日期间、交易不活跃期间及限售期间将相关股票和债券的公允价值列入第一层次；并根据估值调整中采用的不可观察输入值对于公允价值的影响程度，确定相关股票和债券的公允价值应属第二层次还是第三层次。

6.4.13.7 非持续的以公允价值计量的金融工具的说明

于 2023 年 3 月 29 日，本基金未持有非持续的以公允价值计量的金融资产(2022 年 12 月 31 日：同)。

6.4.13.8 不以公允价值计量的金融工具的相关说明

不以公允价值计量的金融资产和负债主要包括应收款项和其他金融负债，其账面价值与公

允价值相差很小。

6.4.14 有助于理解和分析会计报表需要说明的其他事项

截至资产负债表日本基金无需要说明的其他重要事项。

§ 7 投资组合报告（转型后）

7.1 期末基金资产组合情况

金额单位：人民币元

序号	项目	金额	占基金总资产的比例 (%)
1	权益投资	-	-
	其中：股票	-	-
2	基金投资	-	-
3	固定收益投资	71,627,759.98	98.79
	其中：债券	71,627,759.98	98.79
	资产支持证券	-	-
4	贵金属投资	-	-
5	金融衍生品投资	-	-
6	买入返售金融资产	-70.08	-0.00
	其中：买断式回购的买入返售金融资产	-	-
7	银行存款和结算备付金合计	676,391.46	0.93
8	其他各项资产	204,319.89	0.28
9	合计	72,508,401.25	100.00

7.2 报告期末按行业分类的股票投资组合

7.2.1 报告期末按行业分类的境内股票投资组合

注：本基金本报告期末未持有股票。

7.2.2 报告期末按行业分类的港股通投资股票投资组合

注：本基金本报告期末未持有港股通股票。

7.3 期末按公允价值占基金资产净值比例大小排序的所有股票投资明细

注：本基金本报告期末未持有股票。

7.4 报告期内股票投资组合的重大变动

7.4.1 累计买入金额超出期末基金资产净值 2%或前 20 名的股票明细

注：本基金本报告期内未持有股票。

7.4.2 累计卖出金额超出期末基金资产净值 2%或前 20 名的股票明细

注：本基金本报告期内未持有股票。

7.4.3 买入股票的成本总额及卖出股票的收入总额

注：本基金本报告期内未持有股票。

7.5 期末按债券品种分类的债券投资组合

金额单位：人民币元

序号	债券品种	公允价值	占基金资产净值比例 (%)
1	国家债券	3,657,841.59	5.78
2	央行票据	-	-
3	金融债券	35,250,830.68	55.70
	其中：政策性金融债	-	-
4	企业债券	25,145,020.47	39.73
5	企业短期融资券	-	-
6	中期票据	-	-
7	可转债（可交换债）	7,574,067.24	11.97
8	同业存单	-	-
9	其他	-	-
10	合计	71,627,759.98	113.18

7.6 期末按公允价值占基金资产净值比例大小排序的前五名债券投资明细

金额单位：人民币元

序号	债券代码	债券名称	数量（张）	公允价值	占基金资产净值比例 (%)
1	2028041	20 工商银行二级 01	50,000	5,311,876.71	8.39
2	1928019	19 交通银行二级 01	50,000	5,262,831.51	8.32
3	1920066	19 上海银行二级	50,000	5,230,816.99	8.26
4	2228020	22 兴业银行 02	50,000	5,081,261.20	8.03
5	137756	22 建银 05	50,000	5,061,624.66	8.00

7.7 期末按公允价值占基金资产净值比例大小排序的所有资产支持证券投资明细

注：本基金本报告期末未持有资产支持证券。

7.8 报告期末按公允价值占基金资产净值比例大小排序的前五名贵金属投资明细

注：本基金本报告期末未持有贵金属。

7.9 期末按公允价值占基金资产净值比例大小排序的前五名权证投资明细

注：本基金本报告期末未持有权证。

7.10 本基金投资股指期货的投资政策

本基金本报告期末未持有股指期货。

7.11 报告期末本基金投资的国债期货交易情况说明

7.11.1 本期国债期货投资政策

本基金本报告期末未持有国债期货。

7.11.2 本期国债期货投资评价

本基金本报告期末未持有国债期货。

7.12 投资组合报告附注

7.12.1 基金投资的前十名证券的发行主体本期是否出现被监管部门立案调查，或在报告编制日前一年内受到公开谴责、处罚的情形

本基金投资的前十名证券的发行主体中，交通银行股份有限公司在报告编制日前一年内曾受到中国银行保险监督管理委员会、中国银行间市场交易商协会的处罚；上海银行股份有限公司在报告编制日前一年内曾受到国家外汇管理局上海市分局的处罚；兴业银行股份有限公司在报告编制日前一年内曾受到中国银行保险监督管理委员会、中国银行间市场交易商协会的处罚；中国农业银行股份有限公司在报告编制日前一年内曾受到中国银行保险监督管理委员会的处罚。本基金投资的前十名证券中，上述主体所发行证券的投资决策程序符合公司投资制度的规定。

除上述主体外，本基金投资的前十名证券的发行主体本期没有出现被监管部门立案调查、或在报告编制日前一年内受到公开谴责、处罚的情形。

7.12.2 基金投资的前十名股票是否超出基金合同规定的备选股票库

本基金投资的前十名股票中，没有超出基金合同规定的备选股票库的范围。

7.12.3 期末其他各项资产构成

单位：人民币元

序号	名称	金额
1	存出保证金	3,648.39
2	应收清算款	200,671.50
3	应收股利	-
4	应收利息	-
5	应收申购款	-
6	其他应收款	-
7	待摊费用	-
8	其他	-
9	合计	204,319.89

7.12.4 期末持有的处于转股期的可转换债券明细

金额单位：人民币元

序号	债券代码	债券名称	公允价值	占基金资产净值比例(%)
1	113057	中银转债	212,400.08	0.34
2	123048	应急转债	198,669.90	0.31

3	113021	中信转债	185,334.55	0.29
4	127074	麦米转 2	185,176.77	0.29
5	113044	大秦转债	182,515.54	0.29
6	127071	天箭转债	179,557.00	0.28
7	128133	奇正转债	178,390.50	0.28
8	127020	中金转债	177,415.02	0.28
9	123108	乐普转 2	175,440.72	0.28
10	110083	苏租转债	175,186.22	0.28
11	123149	通裕转债	174,670.59	0.28
12	127066	科利转债	173,881.42	0.27
13	128083	新北转债	173,647.08	0.27
14	113638	台 21 转债	173,365.58	0.27
15	127046	百润转债	173,290.93	0.27
16	123130	设研转债	172,519.46	0.27
17	123106	正丹转债	172,227.49	0.27
18	123063	大禹转债	172,133.82	0.27
19	123082	北陆转债	172,066.75	0.27
20	128135	洽洽转债	171,983.20	0.27
21	127058	科伦转债	171,964.57	0.27
22	128136	立讯转债	171,027.07	0.27
23	127052	西子转债	170,562.90	0.27
24	128142	新乳转债	170,112.30	0.27
25	113061	拓普转债	168,780.38	0.27
26	113024	核建转债	168,205.84	0.27
27	113643	风语转债	167,932.67	0.27
28	123059	银信转债	167,713.48	0.26
29	118027	宏图转债	167,648.12	0.26
30	128134	鸿路转债	165,439.79	0.26
31	113663	新化转债	164,989.22	0.26
32	113063	赛轮转债	163,230.47	0.26
33	110053	苏银转债	162,173.85	0.26
34	113644	艾迪转债	160,794.99	0.25
35	110062	烽火转债	158,449.90	0.25
36	113633	科沃转债	148,516.79	0.23
37	113634	珀莱转债	142,271.16	0.22
38	132018	G 三峡 EB1	141,860.96	0.22
39	110061	川投转债	139,922.19	0.22
40	110085	通 22 转债	137,895.90	0.22
41	113655	欧 22 转债	119,985.02	0.19
42	132026	G 三峡 EB2	110,676.58	0.17
43	110067	华安转债	92,244.29	0.15
44	123107	温氏转债	74,101.66	0.12
45	123078	飞凯转债	41,978.49	0.07

46	127005	长证转债	33,423.14	0.05
47	110081	闻泰转债	29,049.32	0.05
48	128023	亚太转债	6,693.37	0.01

7.12.5 期末前十名股票中存在流通受限情况的说明

注：本基金本报告期末未持有股票。

§ 7 投资组合报告（转型前）

7.1 期末基金资产组合情况

金额单位：人民币元

序号	项目	金额	占基金总资产的比例 (%)
1	权益投资	-	-
	其中：股票	-	-
2	基金投资	-	-
3	固定收益投资	57,458,670.39	90.20
	其中：债券	57,458,670.39	90.20
	资产支持证券	-	-
4	贵金属投资	-	-
5	金融衍生品投资	-	-
6	买入返售金融资产	4,900,000.00	7.69
	其中：买断式回购的买入返售金融资产	-	-
7	银行存款和结算备付金合计	627,704.20	0.99
8	其他各项资产	716,501.58	1.12
9	合计	63,702,876.17	100.00

7.2 报告期末按行业分类的股票投资组合

7.2.1 报告期末按行业分类的境内股票投资组合

注：本基金本报告期末未持有股票。

7.2.2 报告期末按行业分类的港股通投资股票投资组合

注：本基金本报告期末未持有港股通股票。

7.3 期末按公允价值占基金资产净值比例大小排序的所有股票投资明细

注：本基金本报告期末未持有股票。

7.4 报告期内股票投资组合的重大变动

7.4.1 累计买入金额超出期初基金资产净值 2%或前 20 名的股票明细

注：本基金本报告期内未持有股票。

7.4.2 累计卖出金额超出期初基金资产净值 2%或前 20 名的股票明细

注：本基金本报告期内未持有股票。

7.4.3 买入股票的成本总额及卖出股票的收入总额

注：本基金本报告期内未持有股票。

7.5 期末按债券品种分类的债券投资组合

金额单位：人民币元

序号	债券品种	公允价值	占基金资产净值比例 (%)
1	国家债券	4,241,599.12	6.76
2	央行票据	-	-
3	金融债券	25,730,937.88	41.01
	其中：政策性金融债	-	-
4	企业债券	19,965,937.34	31.82
5	企业短期融资券	-	-
6	中期票据	-	-
7	可转债（可交换债）	7,520,196.05	11.99
8	同业存单	-	-
9	其他	-	-
10	合计	57,458,670.39	91.57

7.6 期末按公允价值占基金资产净值比例大小排序的前五名债券投资明细

金额单位：人民币元

序号	债券代码	债券名称	数量（张）	公允价值	占基金资产净值比例 (%)
1	2028041	20 工商银行二级 01	50,000	5,221,571.23	8.32
2	1928019	19 交通银行二级 01	50,000	5,199,545.21	8.29
3	1920066	19 上海银行二级	50,000	5,157,715.34	8.22
4	2028013	20 农业银行二级 01	50,000	5,134,430.14	8.18
5	2228020	22 兴业银行 02	50,000	5,017,675.96	8.00

7.7 期末按公允价值占基金资产净值比例大小排序的所有资产支持证券投资明细

注：本基金本报告期末未持有资产支持证券。

7.8 报告期末按公允价值占基金资产净值比例大小排序的前五名贵金属投资明细

注：本基金本报告期末未持有贵金属。

7.9 期末按公允价值占基金资产净值比例大小排序的前五名权证投资明细

注：本基金本报告期末未持有权证。

7.10 本基金投资股指期货的投资政策

本基金本报告期末未持有股指期货。

7.11 报告期末本基金投资的国债期货交易情况说明

7.11.1 本期国债期货投资政策

本基金本报告期末未持有国债期货。

7.11.2 本期国债期货投资评价

本基金本报告期末未持有国债期货。

7.12 投资组合报告附注

7.12.1 基金投资的前十名证券的发行主体本期是否出现被监管部门立案调查，或在报告编制日前一年内受到公开谴责、处罚的情形

本基金投资的前十名证券的发行主体中，交通银行股份有限公司在报告编制日前一年内曾受到中国银行保险监督管理委员会、中国银行间市场交易商协会的处罚；上海银行股份有限公司在报告编制日前一年内曾受到国家外汇管理局上海市分局的处罚；兴业银行股份有限公司在报告编制日前一年内曾受到中国银行保险监督管理委员会、中国银行间市场交易商协会的处罚；中国农业银行股份有限公司在报告编制日前一年内曾受到中国银行保险监督管理委员会的处罚。本基金投资的前十名证券中，上述主体所发行证券的投资决策程序符合公司投资制度的规定。

除上述主体外，本基金投资的前十名证券的发行主体本期没有出现被监管部门立案调查、或在报告编制日前一年内受到公开谴责、处罚的情形。

7.12.2 基金投资的前十名股票是否超出基金合同规定的备选股票库

本基金投资的前十名股票中，没有超出基金合同规定的备选股票库的范围。

7.12.3 期末其他各项资产构成

单位：人民币元

序号	名称	金额
1	存出保证金	3,232.21
2	应收清算款	713,269.37
3	应收股利	-
4	应收利息	-
5	应收申购款	-
6	其他应收款	-
7	待摊费用	-
8	其他	-
9	合计	716,501.58

7.12.4 期末持有的处于转股期的可转换债券明细

金额单位：人民币元

序号	债券代码	债券名称	公允价值	占基金资产净值比例(%)
1	113021	中信转债	687,600.30	1.10
2	113042	上银转债	529,452.05	0.84

3	132018	G 三峡 EB1	270,158.08	0.43
4	110053	苏银转债	198,772.49	0.32
5	113044	大秦转债	135,776.92	0.22
6	113057	中银转债	129,475.63	0.21
7	127056	中特转债	124,374.80	0.20
8	110083	苏租转债	122,347.91	0.19
9	113638	台 21 转债	115,799.73	0.18
10	110080	东湖转债	113,940.44	0.18
11	110089	兴发转债	107,449.42	0.17
12	110085	通 22 转债	105,814.24	0.17
13	128132	交建转债	94,121.67	0.15
14	113519	长久转债	92,721.85	0.15
15	128119	龙大转债	89,163.10	0.14
16	113641	华友转债	88,958.85	0.14
17	127045	牧原转债	88,940.26	0.14
18	128034	江银转债	87,257.47	0.14
19	127052	西子转债	83,861.80	0.13
20	128083	新北转债	80,480.39	0.13
21	110088	淮 22 转债	79,072.20	0.13
22	113655	欧 22 转债	78,780.82	0.13
23	128133	奇正转债	78,110.23	0.12
24	128021	兄弟转债	77,068.20	0.12
25	127016	鲁泰转债	76,631.33	0.12
26	113024	核建转债	76,593.27	0.12
27	113631	皖天转债	75,644.48	0.12
28	127027	靖远转债	74,735.48	0.12
29	123108	乐普转 2	74,610.80	0.12
30	113062	常银转债	74,032.35	0.12
31	128141	旺能转债	73,408.14	0.12
32	128048	张行转债	73,122.84	0.12
33	113632	鹤 21 转债	72,787.54	0.12
34	113516	苏农转债	72,466.45	0.12
35	110087	天业转债	71,796.95	0.11
36	113055	成银转债	71,616.24	0.11
37	123090	三诺转债	70,758.25	0.11
38	127066	科利转债	70,269.46	0.11
39	127032	苏行转债	69,539.16	0.11
40	110079	杭银转债	69,515.49	0.11
41	110077	洪城转债	66,913.01	0.11
42	110075	南航转债	66,784.15	0.11
43	127050	麒麟转债	65,221.16	0.10
44	110057	现代转债	64,356.98	0.10
45	127020	中金转债	64,013.41	0.10

46	123149	通裕转债	63,728.54	0.10
47	113030	东风转债	62,834.86	0.10
48	127046	百润转债	61,849.73	0.10
49	113623	凤21转债	60,593.47	0.10
50	128136	立讯转债	59,614.20	0.10
51	110082	宏发转债	57,879.99	0.09
52	128135	洽洽转债	57,703.81	0.09
53	123106	正丹转债	57,516.58	0.09
54	127031	洋丰转债	57,481.30	0.09
55	113053	隆22转债	57,336.82	0.09
56	123082	北陆转债	57,158.60	0.09
57	127017	万青转债	56,775.89	0.09
58	113652	伟22转债	55,630.81	0.09
59	113052	兴业转债	55,561.84	0.09
60	113650	博22转债	55,017.05	0.09
61	113658	密卫转债	54,449.20	0.09
62	128134	鸿路转债	51,698.79	0.08
63	127058	科伦转债	50,748.16	0.08
64	123063	大禹转债	49,205.75	0.08
65	127039	北港转债	47,796.11	0.08
66	123078	飞凯转债	46,169.88	0.07
67	118004	博瑞转债	45,500.71	0.07
68	113605	大参转债	45,483.40	0.07
69	113606	荣泰转债	45,192.38	0.07
70	123056	雪榕转债	43,752.60	0.07
71	110081	闻泰转债	42,699.61	0.07
72	127063	贵轮转债	41,941.31	0.07
73	128023	亚太转债	39,251.97	0.06
74	110043	无锡转债	36,822.31	0.06
75	128130	景兴转债	34,989.22	0.06
76	127005	长证转债	34,082.85	0.05
77	113050	南银转债	32,608.32	0.05
78	113616	韦尔转债	31,349.08	0.05
79	113634	珀莱转债	31,118.38	0.05
80	113061	拓普转债	30,229.71	0.05
81	123059	银信转债	30,105.96	0.05
82	128121	宏川转债	28,206.44	0.04
83	113644	艾迪转债	26,672.98	0.04
84	113647	禾丰转债	25,782.98	0.04
85	127024	盈峰转债	17,354.56	0.03
86	123104	卫宁转债	16,627.90	0.03
87	113633	科沃转债	16,537.73	0.03
88	110090	爱迪转债	14,265.36	0.02

89	110062	烽火转债	11,876.79	0.02
90	128144	利民转债	11,022.38	0.02
91	128033	迪龙转债	10,392.55	0.02
92	123077	汉得转债	7,514.92	0.01
93	127012	招路转债	7,085.78	0.01
94	123107	温氏转债	6,349.61	0.01
95	123130	设研转债	5,294.09	0.01
96	110061	川投转债	3,014.54	0.00
97	123050	聚飞转债	2,531.94	0.00
98	113602	景 20 转债	1,232.68	0.00

7.12.5 期末前十名股票中存在流通受限情况的说明

注：本基金本报告期末未持有股票。

§ 8 基金份额持有人信息（转型后）

8.1 期末基金份额持有人户数及持有人结构

份额单位：份

份额级别	持有人户数（户）	户均持有的基金份额	持有人结构			
			机构投资者		个人投资者	
			持有份额	占总份额比例（%）	持有份额	占总份额比例（%）
浦银安盛 6 个月持有期债券 A	179	286,194.11	47,579,227.17	92.88	3,649,517.93	7.12
浦银安盛 6 个月持有期债券 C	41	211,267.88	7,655,502.39	88.38	1,006,480.83	11.62
合计	220	272,230.58	55,234,729.56	92.23	4,655,998.76	7.77

8.2 期末基金管理人的从业人员持有本基金的情况

项目	份额级别	持有份额总数（份）	占基金总份额比例（%）
基金管理人所有从业人员持有本基金	浦银安盛 6 个月持有期债券 A	1,108.19	0.00
	浦银安盛 6 个月持有期债券 C	422.59	0.00
	合计	1,530.78	0.00

8.3 期末基金管理人的从业人员持有本开放式基金份额总量区间情况

项目	份额级别	持有基金份额总量的数量区间（万份）
----	------	-------------------

本公司高级管理人员、基金投资和研究部门负责人持有本开放式基金	浦银安盛 6 个月持有期债券 A	0
	浦银安盛 6 个月持有期债券 C	0
	合计	0
本基金基金经理持有本开放式基金	浦银安盛 6 个月持有期债券 A	0
	浦银安盛 6 个月持有期债券 C	0
	合计	0

§ 8 基金份额持有人信息（转型前）

8.1 期末基金份额持有人户数及持有人结构

份额单位：份

份额级别	持有人户数（户）	户均持有的基金份额	持有人结构			
			机构投资者		个人投资者	
			持有份额	占总份额比例（%）	持有份额	占总份额比例（%）
浦银安盛 6 个月持有期债券 A	183	280,515.25	47,579,227.17	92.69	3,755,064.47	7.31
浦银安盛 6 个月持有期债券 C	45	193,405.46	7,655,502.39	87.96	1,047,743.38	12.04
合计	228	263,322.53	55,234,729.56	92.00	4,802,807.85	8.00

8.2 期末基金管理人的从业人员持有本基金的情况

项目	份额级别	持有份额总数（份）	占基金总份额比例（%）
基金管理人所有从业人员持有本基金	浦银安盛 6 个月持有期债券 A	996.55	0.00
	浦银安盛 6 个月持有期债券 C	404.45	0.00
	合计	1,401.00	0.00

8.3 期末基金管理人的从业人员持有本开放式基金份额总量区间情况

项目	份额级别	持有基金份额总量的数量区间（万份）
本公司高级管理人员、基金投资和研究部门负责人持有本开放式基金	浦银安盛 6 个月持有期债券 A	0
	浦银安盛 6 个月持有期债券 C	0
	合计	0

本基金基金经理持有本 开放式基金	浦银安盛 6 个月持有期债券 A	0
	浦银安盛 6 个月持有期债券 C	0
	合计	0

§ 9 开放式基金份额变动（转型后）

单位：份

项目	浦银安盛 6 个月持有期债券 A	浦银安盛 6 个月持有期债券 C
基金合同生效日 (2023 年 3 月 30 日) 基金份额总额	51,334,291.64	8,703,245.77
基金合同生效日起至 报告期期末基金总申 购份额	10,445.76	19.08
减：基金合同生效日 起至报告期期末基金 总赎回份额	115,992.30	41,281.63
基金合同生效日起至 报告期期末基金拆分 变动份额	-	-
本报告期期末基金份 额总额	51,228,745.10	8,661,983.22

注：总申购份额含转换入份额；总赎回份额含转换出份额。

§ 9 开放式基金份额变动（转型前）

单位：份

项目	浦银安盛 6 个月持有期债券 A	浦银安盛 6 个月持有期债券 C
基金合同生效日 (2013 年 5 月 16 日) 基金份额总额	4,810,323,453.85	631,249,446.23
本报告期期初基金份 额总额	54,848,164.56	1,088,221.74
本报告期基金总申购 份额	9,559,284.06	7,655,502.49
减：本报告期基金总 赎回份额	13,073,156.98	40,478.46
本报告期基金拆分变 动份额	-	-
本报告期期末基金份 额总额	51,334,291.64	8,703,245.77

注：总申购份额含转换入份额；总赎回份额含转换出份额。

§ 10 重大事件揭示

10.1 基金份额持有人大会决议

报告期内无基金份额持有人大会决议。

10.2 基金管理人、基金托管人的专门基金托管部门的重大人事变动

报告期内，本基金管理人重大人事变动如下：

2023 年 4 月 4 日，本基金管理人发布了《浦银安盛基金管理有限公司基金行业高级管理人员变更公告》，经本基金管理人董事会审议通过，聘任顾佳女士担任本基金管理人副总经理兼财务负责人，聘任蒋佳良先生担任本基金管理人总经理助理兼首席权益投资官。

报告截止日至报告批准送出日之间，本基金管理人重大人事变动如下：

2023 年 8 月 12 日，本基金管理人发布了《浦银安盛基金管理有限公司关于基金行业高级管理人员变更公告》，经本基金管理人董事会审议通过，邓列军先生不再担任本基金管理人副总经理兼首席信息官。

本报告期内，基金托管人无重大人事变动。

10.3 涉及基金管理人、基金财产、基金托管业务的诉讼

报告期内未发生涉及基金管理人、基金财产、基金托管业务的诉讼。

10.4 基金投资策略的改变

报告期内基金投资策略未发生改变。

10.5 为基金进行审计的会计师事务所情况

本报告期内，为本基金审计的会计师事务所为普华永道中天会计师事务所(特殊普通合伙)，未有改聘情况发生。

10.6 管理人、托管人及其高级管理人员受稽查或处罚等情况

10.6.1 管理人及其高级管理人员受稽查或处罚等情况

注：本报告期内，管理人及其高级管理人员无受到有权机关调查、司法纪检部门采取强制措施、被移送司法机关或追究刑事责任、中国证监会稽查、中国证监会行政处罚、证券市场禁入、认定为不适当人选、被其他行政管理部门处罚及证券交易所公开谴责的情形。

10.6.2 托管人及其高级管理人员受稽查或处罚等情况

注：本报告期内，基金托管人及其高级管理人员没有受到监管部门稽查或处罚。

10.7 基金租用证券公司交易单元的有关情况(转型后)

10.7.1 基金租用证券公司交易单元进行股票投资及佣金支付情况

金额单位：人民币元

券商名称	交易单元数量	股票交易		应支付该券商的佣金		备注
		成交金额	占当期股票成交总额的比例(%)	佣金	占当期佣金总量的比例(%)	
东方证券	2	-	-	-	-	-
上海证券	2	-	-	-	-	-
兴业证券	1	-	-	-	-	-
浙商证券	1	-	-	-	-	-

注：1、证券经营机构交易单元选择的标准和程序：

(1) 选择证券经营机构交易单元的标准

财务状况良好、经营管理规范、内部管理制度健全、风险管理严格；

具备基金运作所需的高效、安全的通讯条件，交易设施满足基金进行证券交易的需要；

具备较强的综合研究能力，能及时、全面地为基金提供研究服务支持；

佣金费率合理；

本基金管理人要求的其他条件。

(2) 选择证券经营机构交易单元的程序

本基金管理人根据上述标准考察后确定选用交易单元的证券经营机构；

基金管理人和被选中的证券经营机构签订交易单元租用协议。

2、报告期内租用证券公司交易单元的变更情况：

本基金本报告期内无租用证券公司交易单元的变更情况。

10.7.2 基金租用证券公司交易单元进行其他证券投资的情况

金额单位：人民币元

券商名称	债券交易		债券回购交易		权证交易	
	成交金额	占当期债券成交总额的比例(%)	成交金额	占当期债券回购成交总额的比例(%)	成交金额	占当期权证成交总额的比例(%)
东方证券	-	-	-	-	-	-
上海证券	-	-	-	-	-	-
兴业证券	28,361,830.35	63.98	251,780,000.00	100.00	-	-

浙商证券	15,969,252.61	36.02	-	-	-	-
------	---------------	-------	---	---	---	---

10.7 基金租用证券公司交易单元的有关情况(转型前)

10.7.1 基金租用证券公司交易单元进行股票投资及佣金支付情况

金额单位：人民币元

券商名称	交易单元数量	股票交易		应支付该券商的佣金		备注
		成交金额	占当期股票成交总额的比例 (%)	佣金	占当期佣金总量的比例 (%)	
东方证券	2	-	-	-	-	-
上海证券	2	-	-	-	-	-
兴业证券	1	-	-	-	-	-
浙商证券	1	-	-	-	-	-

注：1、证券经营机构交易单元选择的标准和程序：

(1) 选择证券经营机构交易单元的标准

财务状况良好、经营管理规范、内部管理制度健全、风险管理严格；

具备基金运作所需的高效、安全的通讯条件，交易设施满足基金进行证券交易的需要；

具备较强的综合研究能力，能及时、全面地为基金提供研究服务支持；

佣金费率合理；

本基金管理人要求的其他条件。

(2) 选择证券经营机构交易单元的程序

本基金管理人根据上述标准考察后确定选用交易单元的证券经营机构；

基金管理人和被选中的证券经营机构签订交易单元租用协议。

2、报告期内租用证券公司交易单元的变更情况：

本基金本报告期内无租用证券公司交易单元的变更情况。

10.7.2 基金租用证券公司交易单元进行其他证券投资的情况

金额单位：人民币元

券商名称	债券交易		债券回购交易		权证交易	
	成交金额	占当期债券成交总额的比例 (%)	成交金额	占当期债券回购成交总额的比例 (%)	成交金额	占当期权证成交总额的比例 (%)
东方证券	-	-	-	-	-	-
上海证券	-	-	-	-	-	-

兴业证 券	56,276,296. 05	84.88	200,900,000. 00	100.00	-	-
浙商证 券	10,028,207. 37	15.12	-	-	-	-

10.8 其他重大事件（转型后）

序号	公告事项	法定披露方式	法定披露日期
1	关于浦银安盛 6 个月定期开放债券型证券投资基金转型为浦银安盛 6 个月持有期债券型证券投资基金的提示性公告	报刊及规定网站	2023 年 3 月 30 日
2	浦银安盛 6 个月持有期债券型证券投资基金托管协议	规定网站	2023 年 3 月 30 日
3	浦银安盛 6 个月持有期债券型证券投资基金基金合同	规定网站	2023 年 3 月 30 日
4	浦银安盛 6 个月持有期债券型证券投资基金基金产品资料概要	规定网站	2023 年 3 月 30 日
4	浦银安盛 6 个月持有期债券型证券投资基金招募说明书	规定网站	2023 年 3 月 30 日
5	浦银安盛 6 个月持有期债券型证券投资基金开放日常申购、赎回业务公告	报刊及规定网站	2023 年 3 月 30 日

10.8 其他重大事件（转型前）

序号	公告事项	法定披露方式	法定披露日期
1	浦银安盛 6 个月定期开放债券型证券投资基金 2022 年度分红公告	报刊及规定网站	2023 年 1 月 12 日
2	浦银安盛 6 个月定期开放债券型证券投资基金 2022 年第 4 季度报告	规定网站	2023 年 1 月 20 日
3	浦银安盛 6 个月定期开放债券型证券投资基金 2023 年度第一次开放日常申购、赎回的业务公告	报刊及规定网站	2023 年 3 月 14 日
4	关于浦银安盛 6 个月定期开放债券型证券投资基金在上证基金通摘牌的公告	报刊及规定网站	2023 年 3 月 25 日
5	浦银安盛 6 个月定期开放债券型证券投资基金 2022 年年度报告	规定网站	2023 年 3 月 31 日

§ 11 影响投资者决策的其他重要信息

11.1 报告期内单一投资者持有基金份额比例达到或超过 20%的情况

投资者类别	报告期内持有基金份额变化情况					报告期末持有基金情况	
	序号	持有基金份额比例达到或者超过 20%的时间区间	期初份额	申购份额	赎回份额	持有份额	份额占比 (%)

机构	1	20230101-202 30630	23,040,55 3.00	0.00	0.00	23,040,553.00	38.47
	2	20230101-202 30630	14,979,40 0.75	9,559,27 3.42	0.00	24,538,674.17	40.97
产品特有风险							
<p>基金管理人提示投资者注意：当特定的机构投资者进行大额赎回操作时，基金管理人需通过对基金持有证券的快速变现以支付赎回款，该等操作可能会产生基金仓位调整的困难，产生冲击成本的风险，并造成基金净值的波动；同时，该等大额赎回将可能产生（1）单位净值尾差风险；（2）基金净值大幅波动的风险；（3）因引发基金本身的巨额赎回而导致中小投资者无法及时赎回的风险；以及（4）因基金资产净值低于 5000 万元从而影响投资目标实现或造成基金终止等风险。</p>							

§ 12 备查文件目录

12.1 备查文件目录

- 1、中国证监会批准浦银安盛 6 个月持有期债券型证券投资基金募集的文件
- 2、浦银安盛 6 个月持有期债券型证券投资基金基金合同
- 3、浦银安盛 6 个月持有期债券型证券投资基金招募说明书
- 4、浦银安盛 6 个月持有期债券型证券投资基金托管协议
- 5、基金管理人业务资格批件、营业执照、公司章程
- 6、基金托管人业务资格批件和营业执照
- 7、本报告期内在中国证监会规定媒介上披露的各项公告
- 8、中国证监会要求的其他文件

12.2 存放地点

上海市浦东新区滨江大道 5189 号 S2 座 1-7 层 基金管理人办公场所。

12.3 查阅方式

投资者可登录基金管理人网站（www.py-axa.com）查阅，或在营业时间内至基金管理人办公场所免费查阅。

投资者对本报告书如有疑问，可咨询基金管理人。

客户服务中心电话：400-8828-999 或 021-33079999。

浦银安盛基金管理有限公司

2023 年 8 月 31 日