

方正富邦策略精选混合型证券投资基金 2023 年中期报告

2023 年 6 月 30 日

基金管理人：方正富邦基金管理有限公司

基金托管人：交通银行股份有限公司

送出日期：2023 年 8 月 31 日

§ 1 重要提示及目录

1.1 重要提示

基金管理人的董事会、董事保证本报告所载资料不存在虚假记载、误导性陈述或重大遗漏，并对其内容的真实性、准确性和完整性承担个别及连带的法律责任。本中期报告已经三分之二以上独立董事签字同意，并由董事长签发。

基金托管人交通银行股份有限公司根据本基金合同规定，于 2023 年 8 月 30 日复核了本报告中的财务指标、净值表现、利润分配情况、财务会计报告、投资组合报告等内容，保证复核内容不存在虚假记载、误导性陈述或者重大遗漏。

基金管理人承诺以诚实信用、勤勉尽责的原则管理和运用基金资产，但不保证基金一定盈利。

基金的过往业绩并不代表其未来表现。投资有风险，投资者在作出投资决策前应仔细阅读本基金的招募说明书及其更新。

本报告中财务资料未经审计。

本报告期自 2023 年 01 月 01 日起至 2023 年 06 月 30 日止。

1.2 目录

§ 1 重要提示及目录	2
1.1 重要提示	2
1.2 目录	3
§ 2 基金简介	5
2.1 基金基本情况	5
2.2 基金产品说明	5
2.3 基金管理人和基金托管人	5
2.4 信息披露方式	6
2.5 其他相关资料	6
§ 3 主要财务指标和基金净值表现	6
3.1 主要会计数据和财务指标	6
3.2 基金净值表现	7
§ 4 管理人报告	8
4.1 基金管理人及基金经理情况	8
4.2 管理人对报告期内本基金运作合规守信情况的说明	11
4.3 管理人对报告期内公平交易情况的专项说明	11
4.4 管理人对报告期内基金的投资策略和业绩表现的说明	12
4.5 管理人对宏观经济、证券市场及行业走势的简要展望	12
4.6 管理人对报告期内基金估值程序等事项的说明	12
4.7 管理人对报告期内基金利润分配情况的说明	13
4.8 报告期内管理人对本基金持有人数或基金资产净值预警情形的说明	13
§ 5 托管人报告	13
5.1 报告期内本基金托管人合规守信情况声明	13
5.2 托管人对报告期内本基金投资运作合规守信、净值计算、利润分配等情况的说明	13
5.3 托管人对本中期报告中财务信息内容的真实、准确和完整发表意见	13
§ 6 半年度财务会计报告（未经审计）	13
6.1 资产负债表	13
6.2 利润表	15
6.3 净资产（基金净值）变动表	16
6.4 报表附注	18
§ 7 投资组合报告	42
7.1 期末基金资产组合情况	42
7.2 报告期末按行业分类的股票投资组合	43
7.3 期末按公允价值占基金资产净值比例大小排序的所有股票投资明细	44
7.4 报告期内股票投资组合的重大变动	49
7.5 期末按债券品种分类的债券投资组合	50
7.6 期末按公允价值占基金资产净值比例大小排序的前五名债券投资明细	50

7.7 期末按公允价值占基金资产净值比例大小排序的所有资产支持证券投资明细	51
7.8 报告期末按公允价值占基金资产净值比例大小排序的前五名贵金属投资明细	51
7.9 期末按公允价值占基金资产净值比例大小排序的前五名权证投资明细	51
7.10 本基金投资股指期货的投资政策	51
7.11 报告期末本基金投资的国债期货交易情况说明	51
7.12 投资组合报告附注	51
§ 8 基金份额持有人信息	52
8.1 期末基金份额持有人户数及持有人结构	52
8.2 期末基金管理人的从业人员持有本基金的情况	52
8.3 期末基金管理人的从业人员持有本开放式基金份额总量区间情况	52
§ 9 开放式基金份额变动	53
§ 10 重大事件揭示	53
10.1 基金份额持有人大会决议	53
10.2 基金管理人、基金托管人的专门基金托管部门的重大人事变动	53
10.3 涉及基金管理人、基金财产、基金托管业务的诉讼	53
10.4 基金投资策略的改变	54
10.5 为基金进行审计的会计师事务所情况	54
10.6 管理人、托管人及其高级管理人员受稽查或处罚等情况	54
10.7 基金租用证券公司交易单元的有关情况	54
10.8 其他重大事件	56
§ 11 影响投资者决策的其他重要信息	56
11.1 报告期内单一投资者持有基金份额比例达到或超过 20%的情况	56
§ 12 备查文件目录	57
12.1 备查文件目录	57
12.2 存放地点	57
12.3 查阅方式	57

§ 2 基金简介

2.1 基金基本情况

基金名称	方正富邦策略精选混合型证券投资基金	
基金简称	方正富邦策略精选	
基金主代码	010072	
基金运作方式	契约型开放式	
基金合同生效日	2020 年 12 月 2 日	
基金管理人	方正富邦基金管理有限公司	
基金托管人	交通银行股份有限公司	
报告期末基金份额总额	738,306,601.08 份	
基金合同存续期	不定期	
下属分级基金的基金简称	方正富邦策略精选 A	方正富邦策略精选 C
下属分级基金的交易代码	010072	010073
报告期末下属分级基金的份额总额	545,560,357.61 份	192,746,243.47 份

2.2 基金产品说明

投资目标	本基金通过对多种投资策略的有机结合,在有效控制风险的前提下,力求实现基金资产的长期稳定增长。
投资策略	本基金主要通过采取资产配置策略、股票投资策略、债券投资策略、可转换债券配置策略、可交换债券配置策略、资产支持证券投资策略、股指期货投资策略、国债期货投资策略、股票期权投资策略、参与融资业务的投资策略等投资策略以实现投资目标。
业绩比较基准	沪深 300 指数收益率×60%+中债综合指数收益率×30%+恒生指数收益率×10%
风险收益特征	本基金为混合型基金,预期风险和预期收益高于债券型基金和货币市场基金,但低于股票型基金。本基金将投资港股通标的股票,将面临港股通机制下因投资环境、投资标的、市场制度以及交易规则等差异带来的特有风险。

2.3 基金管理人和基金托管人

项目	基金管理人	基金托管人
名称	方正富邦基金管理有限公司	交通银行股份有限公司
信息披露负责人	姓名	向祖荣
	联系电话	010-57303969
	电子邮箱	xiangzr@founderff.com
客户服务电话	400-818-0990	95559
传真	010-57303718	021-62701216
注册地址	北京市朝阳区北四环中路 27 号院 5 号楼 11 层 (11) 1101 内 02-11	中国 (上海) 自由贸易试验区银城中路 188 号

	单元	
办公地址	北京市朝阳区北四环中路 27 号院 5 号楼 11 层 02-11 房间	中国（上海）长宁区仙霞路 18 号
邮政编码	100101	200336
法定代表人	何亚刚	任德奇

2.4 信息披露方式

本基金选定的信息披露报纸名称	《上海证券报》
登载基金中期报告正文的管理人互联网网址	www.founderff.com
基金中期报告备置地点	基金管理人和基金托管人的住所

2.5 其他相关资料

项目	名称	办公地址
注册登记机构	方正富邦基金管理有限公司	北京市朝阳区北四环中路 27 号院 5 号楼 11 层 02-11 房间

§ 3 主要财务指标和基金净值表现

3.1 主要会计数据和财务指标

金额单位：人民币元

3.1.1 期间数据 和指标	报告期(2023 年 1 月 1 日-2023 年 6 月 30 日)		
	方正富邦策略精选 A	方正富邦策略精选 C	
本期已实现收益	-3,753,786.71	-1,698,835.29	
本期利润	-8,326,432.58	-5,042,605.57	
加权平均基金份额 本期利润	-0.0146	-0.0261	
本期加权平均净 值利润率	-1.54%	-2.78%	
本期基金份额净 值增长率	-2.78%	-2.85%	
3.1.2 期末数据 和指标	报告期末(2023 年 6 月 30 日)		
	期末可供分配利 润	-53,295,368.13	-19,501,675.32
	期末可供分配基 金份额利润	-0.0977	-0.1012
	期末基金资产净 值	492,264,989.48	173,244,568.15
	期末基金份额净	0.9023	0.8988

值		
3.1.3 累计期末指标	报告期末 (2023 年 6 月 30 日)	
基金份额累计净值增长率	-9.77%	-10.12%

注：1、本期已实现收益指基金本期利息收入、投资收益、其他收入（不含公允价值变动收益）扣除相关费用后的余额，本期利润为本期已实现收益加上本期公允价值变动收益。

2、所述基金业绩指标不包括持有人认购或交易基金的各项费用，计入费用后实际收益水平要低于所列数字。

3、期末可供分配利润为期末资产负债表中未分配利润与未分配利润中已实现部分的孰低数。

3.2 基金净值表现

3.2.1 基金份额净值增长率及其与同期业绩比较基准收益率的比较

方正富邦策略精选 A

阶段	份额净值增长率①	份额净值增长率标准差②	业绩比较基准收益率③	业绩比较基准收益率标准差④	①-③	②-④
过去一个月	-0.10%	0.69%	1.14%	0.64%	-1.24%	0.05%
过去三个月	-5.37%	0.66%	-3.52%	0.59%	-1.85%	0.07%
过去六个月	-2.78%	0.74%	-0.39%	0.61%	-2.39%	0.13%
过去一年	-10.65%	0.92%	-9.43%	0.72%	-1.22%	0.20%
自基金合同生效起至今	-9.77%	1.04%	-16.00%	0.81%	6.23%	0.23%

方正富邦策略精选 C

阶段	份额净值增长率①	份额净值增长率标准差②	业绩比较基准收益率③	业绩比较基准收益率标准差④	①-③	②-④
过去一个月	-0.11%	0.69%	1.14%	0.64%	-1.25%	0.05%
过去三个月	-5.40%	0.66%	-3.52%	0.59%	-1.88%	0.07%
过去六个月	-2.85%	0.74%	-0.39%	0.61%	-2.46%	0.13%
过去一年	-10.78%	0.92%	-9.43%	0.72%	-1.35%	0.20%
自基金合同生效起至今	-10.12%	1.04%	-16.00%	0.81%	5.88%	0.23%

注：方正富邦策略精选混合型证券投资基金业绩比较基准为：沪深 300 指数收益率×60%+中债综

合指数收益率×30%+恒生指数收益率×10%。

3.2.2 自基金合同生效以来基金份额累计净值增长率变动及其与同期业绩比较基准收益率变动的比较

方正富邦策略精选A累计净值增长率与同期业绩比较基准收益率的历史走势对比图

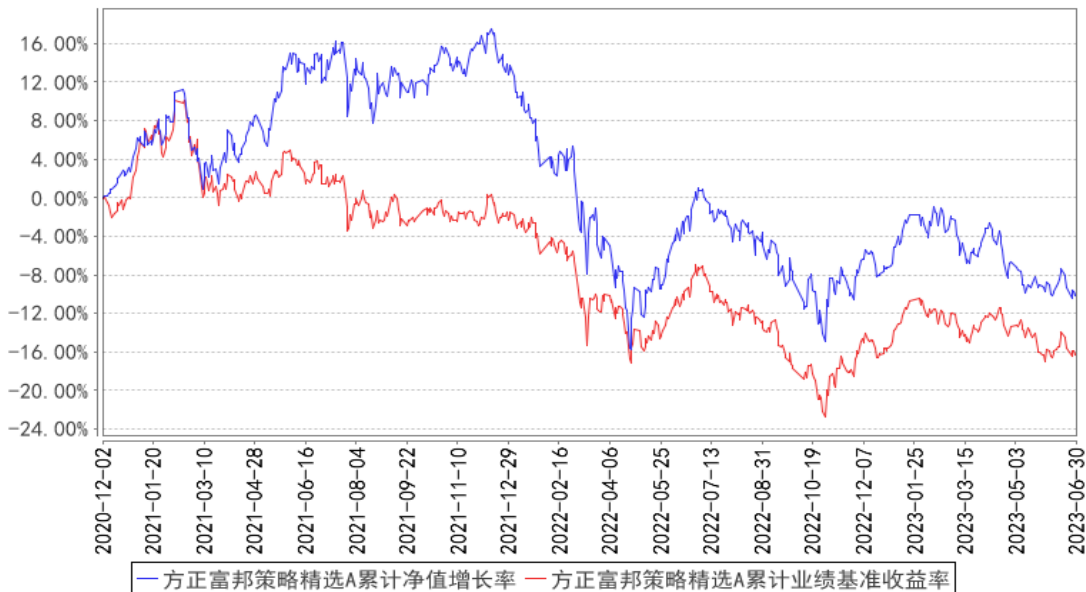

方正富邦策略精选C累计净值增长率与同期业绩比较基准收益率的历史走势对比图

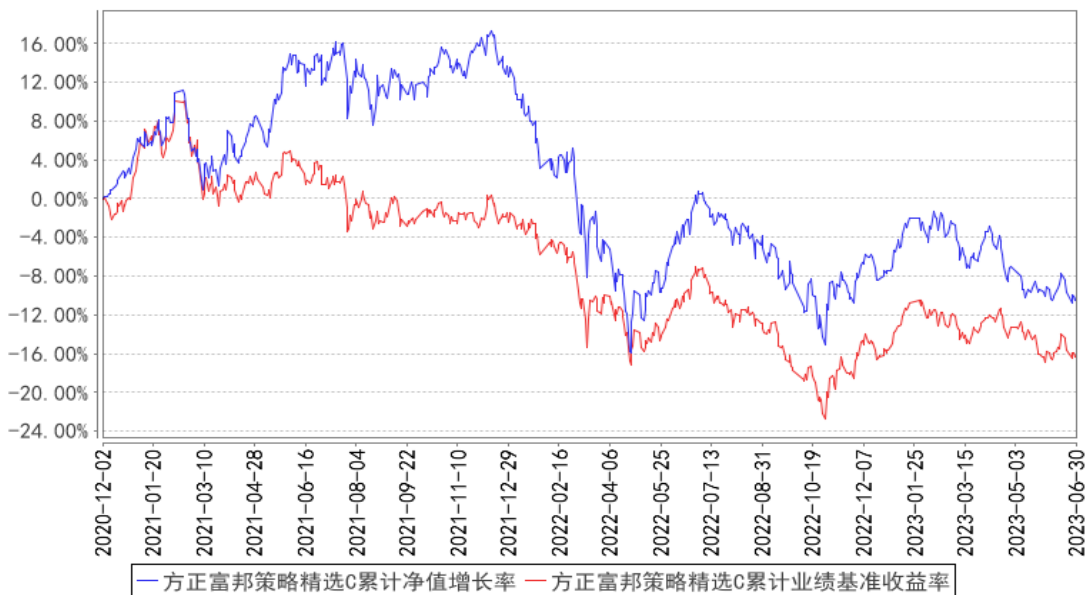

§ 4 管理人报告

4.1 基金管理人及基金经理情况

4.1.1 基金管理人及其管理基金的经验

本基金管理人为方正富邦基金管理有限公司。方正富邦基金管理有限公司（以下简称“本公司”）经中国证券监督管理委员会批准（证监许可【2011】1038号）于2011年7月8日成立。本公

司注册资本 6.6 亿元人民币。本公司股东为方正证券股份有限公司，持有股份比例 66.7%；富邦证券投资信托股份有限公司，持有股份比例 33.3%。

截止 2023 年 6 月 30 日，本公司管理 46 只公开募集证券投资基金：方正富邦创新动力混合型证券投资基金、方正富邦红利精选混合型证券投资基金、方正富邦货币市场基金、方正富邦金小宝货币市场证券投资基金、方正富邦中证保险主题指数型证券投资基金、方正富邦睿利纯债债券型证券投资基金、方正富邦惠利纯债债券型证券投资基金、方正富邦深证 100 交易型开放式指数证券投资基金、方正富邦中证 500 交易型开放式指数证券投资基金、方正富邦丰利债券型证券投资基金、方正富邦富利纯债债券型发起式证券投资基金、方正富邦深证 100 交易型开放式指数证券投资基金联接基金、方正富邦中证 500 交易型开放式指数证券投资基金联接基金、方正富邦信泓灵活配置混合型证券投资基金、方正富邦天睿灵活配置混合型证券投资基金、方正富邦天恒灵活配置混合型证券投资基金、方正富邦沪深 300 交易型开放式指数证券投资基金、方正富邦恒生沪深港通大湾区综合指数证券投资基金（LOF）、方正富邦添利纯债债券型证券投资基金、方正富邦中证主要消费红利指数增强型证券投资基金（LOF）、方正富邦天璇灵活配置混合型证券投资基金、方正富邦科技创新混合型证券投资基金、方正富邦恒利纯债债券型证券投资基金、方正富邦新兴成长混合型证券投资基金、方正富邦禾利 39 个月定期开放债券型证券投资基金、方正富邦 ESG 主题投资混合型证券投资基金、方正富邦策略精选混合型证券投资基金、方正富邦汇福一年定期开放灵活配置混合型证券投资基金、方正富邦中证沪港深人工智能 50 交易型开放式指数证券投资基金、方正富邦趋势领航混合型证券投资基金、方正富邦稳裕纯债债券型证券投资基金、方正富邦策略轮动混合型证券投资基金、方正富邦中证科创创业 50 交易型开放式指数证券投资基金、方正富邦稳恒 3 个月定期开放债券型证券投资基金、方正富邦泰利 12 个月持有期混合型证券投资基金、方正富邦中证医药及医疗器械创新交易型开放式指数证券投资基金、方正富邦鑫益一年定期开放混合型证券投资基金、方正富邦稳丰一年定期开放债券型发起式证券投资基金、方正富邦稳泓 3 个月定期开放债券型证券投资基金、方正富邦鸿远债券型证券投资基金、方正富邦鑫诚 12 个月持有期混合型证券投资基金、方正富邦中证同业存单 AAA 指数 7 天持有期证券投资基金、方正富邦远见成长混合型证券投资基金、方正富邦稳禧一年定期开放债券型发起式证券投资基金、方正富邦均衡精选混合型证券投资基金和方正富邦稳惠 3 个月定期开放债券型证券投资基金，同时管理多个私募资产管理计划。

4.1.2 基金经理（或基金经理小组）及基金经理助理简介

姓名	职务	任本基金的基金经理（助理）期限		证券从业年限	说明
		任职日期	离任日期		

崔建波	公司副总裁、首席投资官、投资决策委员会副主任，兼任权益投资部总经理、策略投资部总经理、本基金基金经理	2020年12月2日	-	26年	天津大学工学学士，历任天津中融证券投资咨询公司研究员、申银万国天津佟楼营业部投资经纪顾问部经理、海融资讯系统有限公司研究员、和讯信息科技有限公司证券研究员、北方国际信托股份有限公司证券投资部信托高级投资经理、新华基金管理股份有限公司投资管理部基金经理、权益投资部总监兼基金经理、副总经理兼投资总监兼基金经理。2020年6月加入方正富邦基金管理有限公司，2020年9月至2021年12月任方正富邦基金管理有限公司首席投资官、权益投资部总经理（兼）。2021年12月至报告期末任方正富邦基金管理有限公司副总裁、首席投资官、权益投资部总经理（兼）、策略投资部总经理（兼）、基金经理。具有中国基金从业资格。2020年10月至2022年7月，任方正富邦新兴成长混合型证券投资基金基金经理。2020年12月至报告期末，任方正富邦策略精选混合型证券投资基金基金经理。2021年3月至报告期末，任方正富邦汇福一年定期开放灵活配置混合型证券投资基金基金经理。2021年9月至报告期末，任方正富邦趋势领航混合型证券投资基金基金经理。2021年11月至报告期末，任方正富邦策略轮动混合型证券投资基金基金经理。2022年1月至报告期末，任方正富邦泰利12个月持有期混合型证券投资基金基金经理。2022年4月至报告期末，任方正富邦鑫益一年定期开放混合型证券投资基金基金经理。2022年9月至报告期末，任方正富邦鑫诚12个月持有期混合型证券投资基金基金经理。2023年5月至报告期末，任方正富邦均衡精选混合型证券投资基金基金经理。
闻晨雨	原基金基金经理（已离任）	2020年12月2日	2023年06月26日	7年	硕士毕业于美国雪城大学金融学专业，2015年12月，加入方正富邦基金管理有限公司，2015年12月至2019年3月在研究部任研究员，2019年3月至2019年4月在专户投资部任拟任投资经理，2019年4月至2019年9月在专户投资部任投资经理，2019年9月至2019年11月在权益投资部任拟任基金经理。2019年11月至2023年6月，任方正富邦信泓灵活配置混合型证券投资基金基金经理。2020年2月至

					2021 年 4 月，任方正富邦天璇灵活配置混合型证券投资基金的基金经理。2020 年 12 月至 2023 年 6 月，任方正富邦策略精选混合型证券投资基金基金经理。2020 年 12 月至 2023 年 6 月，任方正富邦 ESG 主题投资混合型证券投资基金基金经理。闻晨雨自 2023 年 6 月 26 日起不再担任基金经理。
--	--	--	--	--	--

注：1. “任职日期”和“离任日期”分别指公司决定确定的聘任日期和解聘日期。

2. 证券从业的含义遵从行业协会《证券业从业人员资格管理办法》的相关规定。

3. 本基金的基金经理均未兼任私募资产管理计划的投资经理。

4.1.3 期末兼任私募资产管理计划投资经理的基金经理同时管理的产品情况

本报告期内无此情况。

4.2 管理人对报告期内本基金运作遵规守信情况的说明

报告期内，本基金管理人严格遵守相关法律法规及基金合同的规定，本着诚实信用、勤勉尽责、安全高效的原则管理和运用基金资产，在严格控制风险的基础上，为基金份额持有人谋求最大利益。本基金运作管理符合有关法律法规和基金合同的规定和约定，无损害基金份额持有人利益的行为。

4.3 管理人对报告期内公平交易情况的专项说明

4.3.1 公平交易制度的执行情况

报告期内，本基金管理人严格执行了《证券投资基金管理公司公平交易制度指导意见》和《方正富邦基金管理有限公司公平交易制度》的规定，通过系统和人工等方式在各业务环节严格控制交易公平执行，公平对待旗下管理的所有投资组合。

在投资决策内部控制方面，本基金管理人建立了统一的投资研究管理平台和全公司适用的投资对象备选库和交易对象备选库，确保各投资组合在获取研究信息、投资建议及实施投资决策方面享有平等的机会。健全投资授权制度，明确各投资决策主体的职责和权限划分，投资组合经理在授权范围内自主决策。建立投资组合投资信息的管理及保密制度，通过岗位设置、制度约束、技术手段相结合的方式，使不同投资组合经理之间的持仓和交易等重大非公开投资信息相互隔离。

在交易执行控制方面，本基金管理人实行集中交易制度，交易部运用交易系统中设置的公平交易功能并按照时间优先，价格优先的原则严格执行所有指令，确保公平对待各投资组合。对于一级市场申购等场外交易，按照公平交易原则建立和完善了相关分配机制。

4.3.2 异常交易行为的专项说明

本基金管理人建立了对异常交易的控制制度，报告期内未发现本基金存在异常交易行为。

4.4 管理人对报告期内基金的投资策略和业绩表现的说明

4.4.1 报告期内基金投资策略和运作分析

回顾上半年，国内宏观经济恢复不及预期和海外经济展现相对韧性是市场的两条重要线索。国内在经过年初一轮快速的补偿性恢复之后内生动能和持续性在 2 季度开始明显走弱；PMI 回到荣枯线之下，出口，地产销售，消费都不同程度的边际放缓。而海外方面，虽然通胀压力有所回落，但是 ADP 和非农就业数据始终强于市场预期，这也导致美联储的停止加息的时机一再延后，全球流动性没有如期改善。在这样的背景之下，整个市场在上半年呈现先涨后跌的走势，绝大多数经济强相关的板块都回撤明显，仅有相关性较弱的人工智能和中特估走出超额收益。

报告期内，本基金继续以泛消费景气成长行业为配置主线，结合行业景气度横向比较对组合走出了一定结构上的平衡，整体上上半年保持了中性偏低仓位。

4.4.2 报告期内基金的业绩表现

截至本报告期末方正富邦策略精选 A 基金份额净值为 0.9023 元，本报告期基金份额净值增长率为-2.78%；截至本报告期末方正富邦策略精选 C 基金份额净值为 0.8988 元，本报告期基金份额净值增长率为-2.85%；业绩比较基准收益率为-0.39%。

4.5 管理人对宏观经济、证券市场及行业走势的简要展望

展望后市，我们认为此前市场对于经济的悲观预期已经十分充分，中短期继续低于预期的概率不大；一方面，3 季度经济一般会季节性转暖，去年同期的低基数有望使得 CPI 和 PPI 出现同比持续回暖，库存周期也有边际见底回升的迹象；另一方面，刚刚结束的重要会议对于经济的定调也较为明确，预计后续相应的政策将不断出台，有望和经济自身的回暖形成共振，对经济和市场风险偏好起到提振，因此我们对于 3 季度的市场持相对乐观态度。

4.6 管理人对报告期内基金估值程序等事项的说明

公司设立的基金估值委员会为公司基金估值决策机构，负责制定公司所管理基金的基本估值政策，对公司旗下基金已采用的估值政策、方法、流程的执行情况进行审核监督，对因经营环境或市场变化等导致需调整已实施的估值政策、方法和流程的，负责审查批准基金估值政策、方法和流程的变更和执行。确保基金估值工作符合相关法律法规和基金合同的规定，确保基金资产估值的公平、合理，有效维护投资人的利益。估值委员会由公司总裁办公会指定的高级管理人员、投资总监、研究部负责人、基金运营部负责人及合规与风险管理部负责人组成。

公司基金估值委员会下设基金估值工作小组，由具备丰富专业知识、两年以上基金行业相关领域工作经历、熟悉基金投资品种定价及基金估值法律法规、具备较强专业胜任能力的基金经理、数量研究员、风险管理人员、监察稽核人员及基金运营人员组成。

基金经理作为估值工作小组的成员之一，在基金估值定价过程中，充分表达对相关问题及定价方案的意见或建议，参与估值方案提议的制定。但对估值政策和估值方案不具备最终表决权。参与估值流程的各方还包括本基金托管人，托管人根据法律法规要求对基金估值及净值计算履行复核责任。定价服务机构按照商业合同约定提供定价服务。上述参与估值流程各方之间不存在任何重大利益冲突。

4.7 管理人对报告期内基金利润分配情况的说明

根据《基金法》、《方正富邦策略精选混合型证券投资基金基金合同》及其他相关法律法规的规定，本报告期内，本基金未进行分红。

本基金截止本报告期末不存在根据基金合同约定应分配但尚未实施利润分配的情形。

4.8 报告期内管理人对本基金持有人数或基金资产净值预警情形的说明

报告期内本基金不存在基金持有人数或基金资产净值预警的情况。

§ 5 托管人报告

5.1 报告期内本基金托管人遵规守信情况声明

本报告期内，基金托管人在方正富邦策略精选混合型证券投资基金的托管过程中，严格遵守了《证券投资基金法》及其他有关法律法规、基金合同、托管协议，尽职尽责地履行了托管人应尽的义务，不存在任何损害基金持有人利益的行为。

5.2 托管人对报告期内本基金投资运作遵规守信、净值计算、利润分配等情况的说明

本报告期内，方正富邦基金管理有限公司在方正富邦策略精选混合型证券投资基金投资运作、基金资产净值的计算、基金份额申购赎回价格的计算、基金费用开支、基金收益分配等问题上，托管人未发现损害基金持有人利益的行为。

5.3 托管人对本中期报告中财务信息等内容的真实、准确和完整发表意见

本报告期内，由方正富邦基金管理有限公司编制并经托管人复核审查的有关方正富邦策略精选混合型证券投资基金的中期报告中财务指标、净值表现、收益分配情况、财务会计报告相关内容、投资组合报告等内容真实、准确、完整。

§ 6 半年度财务会计报告（未经审计）

6.1 资产负债表

会计主体：方正富邦策略精选混合型证券投资基金

报告截止日：2023 年 6 月 30 日

单位：人民币元

资产	附注号	本期末 2023年6月30日	上年度末 2022年12月31日
资产:			
银行存款	6.4.7.1	131,400,444.51	188,821,606.87
结算备付金		19,801,614.11	54,139,716.49
存出保证金		335,365.27	437,352.37
交易性金融资产	6.4.7.2	498,186,395.92	559,478,291.30
其中: 股票投资		498,186,395.92	559,478,291.30
基金投资		-	-
债券投资		-	-
资产支持证券投资		-	-
贵金属投资		-	-
其他投资		-	-
衍生金融资产	6.4.7.3	-	-
买入返售金融资产	6.4.7.4	-	-
债权投资	6.4.7.5	-	-
其中: 债券投资		-	-
资产支持证券投资		-	-
其他投资		-	-
其他债权投资	6.4.7.6	-	-
其他权益工具投资	6.4.7.7	-	-
应收清算款		17,551,581.79	-
应收股利		40,800.00	-
应收申购款		29,903.06	54,225.91
递延所得税资产		-	-
其他资产	6.4.7.8	-	-
资产总计		667,346,104.66	802,931,192.94
负债和净资产		本期末	上年度末
	附注号	2023年6月30日	2022年12月31日
负债:			
短期借款		-	-
交易性金融负债		-	-
衍生金融负债	6.4.7.3	-	-
卖出回购金融资产款		-	-
应付清算款		5,174.85	5.71
应付赎回款		361,173.77	120,295.75
应付管理人报酬		439,812.22	528,638.99
应付托管费		54,976.53	66,079.85
应付销售服务费		21,524.24	6,157.49
应付投资顾问费		-	-
应交税费		-	-
应付利润		-	-
递延所得税负债		-	-

其他负债	6.4.7.9	953,885.42	1,115,960.96
负债合计		1,836,547.03	1,837,138.75
净资产：			
实收基金	6.4.7.10	738,306,601.08	863,776,719.63
其他综合收益	6.4.7.11	-	-
未分配利润	6.4.7.12	-72,797,043.45	-62,682,665.44
净资产合计		665,509,557.63	801,094,054.19
负债和净资产总计		667,346,104.66	802,931,192.94

注：报告截止日 2023 年 6 月 30 日，方正富邦策略精选 A 份额净值为人民币 0.9023 元，方正富邦策略精选 C 份额净值为人民币 0.8988 元；基金份额总额为 738,306,601.08 份；方正富邦策略精选 A 份额 545,560,357.61 份，方正富邦策略精选 C 份额 192,746,243.47 份。

6.2 利润表

会计主体：方正富邦策略精选混合型证券投资基金

本报告期：2023 年 1 月 1 日至 2023 年 6 月 30 日

单位：人民币元

项目	附注号	本期 2023 年 1 月 1 日至 2023 年 6 月 30 日	上年度可比期间 2022 年 1 月 1 日至 2022 年 6 月 30 日
一、营业总收入		-9,888,848.03	-76,068,597.05
1. 利息收入		199,692.50	280,058.00
其中：存款利息收入	6.4.7.13	199,692.50	280,058.00
债券利息收入		-	-
资产支持证券利息收入		-	-
买入返售金融资产收入		-	-
证券出借利息收入		-	-
其他利息收入		-	-
2. 投资收益（损失以“-”填列）		-2,269,326.44	-83,163,482.36
其中：股票投资收益	6.4.7.14	-6,828,121.20	-87,894,834.73
基金投资收益		-	-
债券投资收益	6.4.7.15	-	111,257.93
资产支持证券投资	6.4.7.16	-	-
收益		-	-
贵金属投资收益	6.4.7.17	-	-
衍生工具收益	6.4.7.18	-	-
股利收益	6.4.7.19	4,558,794.76	4,620,094.44
以摊余成本计量的金融资产终止确认产生的收益		-	-

其他投资收益		-	-
3. 公允价值变动收益（损失以“-”号填列）	6.4.7.20	-7,916,416.15	6,176,487.08
4. 汇兑收益（损失以“-”号填列）		-	-
5. 其他收入（损失以“-”号填列）	6.4.7.21	97,202.06	638,340.23
减：二、营业总支出		3,480,190.12	2,849,049.24
1. 管理人报酬	6.4.10.2.1	2,875,421.34	2,410,124.52
2. 托管费	6.4.10.2.2	359,427.61	301,265.55
3. 销售服务费	6.4.10.2.3	135,252.61	27,131.05
4. 投资顾问费		-	-
5. 利息支出		-	-
其中：卖出回购金融资产支出		-	-
6. 信用减值损失	6.4.7.22	-	-
7. 税金及附加		-	0.12
8. 其他费用	6.4.7.23	110,088.56	110,528.00
三、利润总额（亏损总额以“-”号填列）		-13,369,038.15	-78,917,646.29
减：所得税费用		-	-
四、净利润（净亏损以“-”号填列）		-13,369,038.15	-78,917,646.29
五、其他综合收益的税后净额		-	-
六、综合收益总额		-13,369,038.15	-78,917,646.29

6.3 净资产（基金净值）变动表

会计主体：方正富邦策略精选混合型证券投资基金

本报告期：2023 年 1 月 1 日至 2023 年 6 月 30 日

单位：人民币元

项目	本期 2023 年 1 月 1 日至 2023 年 6 月 30 日			
	实收基金	其他综合收益	未分配利润	净资产合计
一、上期期末净资产（基金净值）	863,776,719.63	-	-62,682,665.44	801,094,054.19
加：会计政策变更	-	-	-	-
前期差错更正	-	-	-	-
其他	-	-	-	-
二、本期期初净资产（基金净值）	863,776,719.63	-	-62,682,665.44	801,094,054.19

三、本期增减变动额(减少以“-”号填列)	-125,470,118.55	-	-10,114,378.01	-135,584,496.56
(一)、综合收益总额	-	-	-13,369,038.15	-13,369,038.15
(二)、本期基金份额交易产生的基金净值变动数(净值减少以“-”号填列)	-125,470,118.55	-	3,254,660.14	-122,215,458.41
其中：1. 基金申购款	13,917,910.84	-	-1,077,251.13	12,840,659.71
2. 基金赎回款	-139,388,029.39	-	4,331,911.27	-135,056,118.12
(三)、本期向基金份额持有人分配利润产生的基金净值变动(净值减少以“-”号填列)	-	-	-	-
(四)、其他综合收益结转留存收益	-	-	-	-
四、本期期末净资产(基金净值)	738,306,601.08	-	-72,797,043.45	665,509,557.63
项目	上年度可比期间 2022 年 1 月 1 日至 2022 年 6 月 30 日			
	实收基金	其他综合收益	未分配利润	净资产合计
一、上期期末净资产(基金净值)	574,714,789.38	-	78,894,672.29	653,609,461.67
加：会计政策变更	-	-	-	-
前期差错更正	-	-	-	-
其他	-	-	-	-
二、本期期初净资产(基金净值)	574,714,789.38	-	78,894,672.29	653,609,461.67
三、本期增减变动额(减少以“-”号填列)	60,183,758.34	-	-72,763,585.81	-12,579,827.47
(一)、综合收益总额	-	-	-78,917,646.29	-78,917,646.29

(二)、本期基金份额交易产生的基金净值变动数(净值减少以“-”号填列)	60,183,758.34	-	6,154,060.48	66,337,818.82
其中: 1. 基金申购款	304,634,821.07	-	14,575,129.10	319,209,950.17
2. 基金赎回款	-244,451,062.73	-	-8,421,068.62	-252,872,131.35
(三)、本期向基金份额持有人分配利润产生的基金净值变动(净值减少以“-”号填列)	-	-	-	-
(四)、其他综合收益结转留存收益	-	-	-	-
四、本期期末净资产(基金净值)	634,898,547.72	-	6,131,086.48	641,029,634.20

报表附注为财务报表的组成部分。

本报告 6.1 至 6.4 财务报表由下列负责人签署:

何亚刚

李长桥

刘潇

基金管理人负责人

主管会计工作负责人

会计机构负责人

6.4 报表附注

6.4.1 基金基本情况

方正富邦策略精选混合型证券投资基金(以下简称“本基金”)经中国证券监督管理委员会(以下简称“中国证监会”)证监许可[2020]778号文准予募集注册并公开发行,由基金管理人方正富邦基金管理有限公司依照《中华人民共和国证券投资基金法》、《方正富邦策略精选混合型证券投资基金基金合同》(以下简称“基金合同”)及其他有关法律法规的规定发起,于2020年10月19日至2020年11月30日止向社会公开募集。本基金为契约型开放式,存续期限为不定期,募集期间的扣除认购费后的实收基金(本金)为人民币1,821,946,376.27元,登记机构计算并确认的有效认购资金在募集期间产生的折算基金份额的利息为人民币331,215.61元,以上实收基金(本息)合计为人民币1,822,277,591.88元,折合1,822,277,591.88份基金份额。上述募集资金已经德

勤华永会计师事务所(特殊普通合伙)验证,并出具了编号为德师报(验)字(20)第 00675 号验资报告。经向中国证监会备案后,基金合同于 2020 年 12 月 2 日正式生效。本基金的基金管理人为方正富邦基金管理有限公司,基金托管人为交通银行股份有限公司。

根据《方正富邦策略精选混合型证券投资基金基金合同》,本基金根据认购/申购费、销售服务费收取方式的不同,将基金份额分为不同的类别。在投资人认购/申购基金份额时不收取认购/申购费用,而不从本类别基金资产中计提销售服务费的,称为 A 类基金份额;在投资人认购/申购基金份额时不收取认购/申购费用,而是从本类别基金资产中计提销售服务费的,称为 C 类基金份额。本基金 A 类和 C 类基金份额分别设置代码。由于基金费用的不同,本基金 A 类和 C 类基金份额将分别计算并公告基金份额净值。

根据《中华人民共和国证券投资基金法》、基金合同及截至报告期末最新公告的《方正富邦策略精选混合型证券投资基金招募说明书》的有关规定,本基金的投资范围为具有良好流动性的金融工具,包括标的指数成份股及其备选成份股、其他股票(含中小板、创业板及其他经中国证监会核准发行上市的股票)、股指期货、国债期货、债券(包括国债、金融债、企业债、公司债、次级债、可交换债券、可转换债券(含分离交易可转债)、央行票据、短期融资券、超短期融资券、中期票据等)、资产支持证券、债券回购、银行存款、同业存单、货币市场工具以及法律法规或中国证监会允许基金投资的其它金融工具(但需符合中国证监会的相关规定)。本基金的投资组合比例为:本基金股票投资占基金资产的比例范围为 60%-95%;投资于港股通标的股票的比例不超过股票资产的 50%。本基金每个交易日日终在扣除股指期货合约、国债期货合约、股票期权合约需缴纳的交易保证金后,应当保持不低于基金资产净值 5%的现金或者到期日在一年以内的政府债券,其中,现金不包括结算备付金、存出保证金、应收申购款等。本基金的业绩比较基准为:沪深 300 指数收益率×60%+中债综合指数收益率×30%+恒生指数收益率×10%

本财务报表由本基金的基金管理人方正富邦基金管理有限公司于 2023 年 8 月 30 日批准报出。

6.4.2 会计报表的编制基础

本基金的财务报表按照财政部颁布的企业会计准则及相关规定(以下简称“企业会计准则”)以及中国证监会发布的基金行业实务操作的有关规定编制,同时在具体会计核算和信息披露方面也参考了中国证券投资基金业协会发布的若干基金行业实务操作。

本财务报表以持续经营为基础编制。

6.4.3 遵循企业会计准则及其他有关规定的声明

本基金财务报表的编制符合企业会计准则和中国证监会发布的关于基金行业实务操作的有关规定的要求,真实、完整地反映了本基金 2023 年 6 月 30 日的财务状况以及 2023 年 1 月 1 日至

2023 年 6 月 30 日止期间的经营成果和基金净值变动情况。

6.4.4 本报告期所采用的会计政策、会计估计与最近一期年度报告相一致的说明

本基金本报告期所采用的会计政策、会计估计与最近一期年度报告相一致。

6.4.5 会计政策和会计估计变更以及差错更正的说明

6.4.5.1 会计政策变更的说明

本基金本报告期内未发生会计政策变更。

6.4.5.2 会计估计变更的说明

本基金本报告期内未发生重大会计估计变更。

6.4.5.3 差错更正的说明

本基金本报告期内无需要说明的重大会计差错更正。

6.4.6 税项

根据财税[2008]1 号《财政部、国家税务总局关于企业所得税若干优惠政策的通知》、2008 年 9 月 18 日《上海、深圳证券交易所关于做好证券交易印花税征收方式调整工作的通知》、财税[2012]85 号《关于实施上市公司股息红利差别化个人所得税政策有关问题的通知》、财政部、税务总局、证监会公告 2019 年第 78 号《关于继续实施全国中小企业股份转让系统挂牌公司股息红利差别化个人所得税政策的公告》、财税[2014]81 号《财政部国家税务总局证监会关于沪港股票市场交易互联互通机制试点有关税收政策的通知》、财税[2015]101 号《关于上市公司股息红利差别化个人所得税政策有关问题的通知》、财税[2016]36 号《关于全面推开营业税改征增值税试点的通知》、财税[2016]46 号《关于进一步明确全面推开营改增试点金融业有关政策的通知》、财税[2016]127 号《财政部国家税务总局证监会关于深港股票市场交易互联互通机制试点有关税收政策的通知》、财税[2016]140 号《关于明确金融房地产开发教育辅助服务等增值税政策的通知》、财税[2017]2 号《关于资管产品增值税政策有关问题的补充通知》、财税[2017]56 号《关于资管产品增值税有关问题的通知》、财税[2017]90 号《关于租入固定资产进项税额抵扣等增值税政策的通知》及其他相关税务法规和实务操作，主要税项列示如下：

(1) 证券投资基金(封闭式证券投资基金,开放式证券投资基金)管理人运用基金买卖股票、债券免征增值税;2018 年 1 月 1 日起,公开募集证券投资基金运营过程中发生的资管产品运营业务,以基金管理人为增值税纳税人,暂适用简易计税方法,按照 3%的征收率缴纳增值税。

(2) 对证券投资基金从证券市场中取得的收入,包括买卖股票、债券的差价收入,股权的股息、红利收入,债券的利息收入及其他收入,暂不计缴企业所得税。

(3) 对基金取得的股票股息、红利收入,由上市公司代扣代缴个人所得税;从公开发行和转让

市场取得的上市公司股票，持股期限在 1 个月以内(含 1 个月)的，其股息红利所得全额计入应纳税所得额；持股期限在 1 个月以上至 1 年(含 1 年)的，暂减按 50%计入应纳税所得额；持股期限超过 1 年的，股息红利所得暂免征收个人所得税。上述所得统一适用 20%的税率计征个人所得税。对基金通过港股通投资香港联交所上市 H 股取得的股息红利，H 股公司应向中国证券登记结算有限责任公司(以下简称“中国结算”)提出申请，由中国结算向 H 股公司提供内地个人投资者名册，H 股公司按照 20%的税率代扣个人所得税。基金通过港股通投资香港联交所上市的非 H 股取得的股息红利，由中国结算按照 20%的税率代扣个人所得税。

(4)对于基金从事 A 股买卖，出让方按 0.10%的税率缴纳证券(股票)交易印花税，受让方不再缴纳印花税。对于基金通过港股通买卖、继承、赠与联交所上市股票，按照香港特别行政区现行税法规定缴纳印花税。

(5)本基金的城市维护建设税、教育费附加和地方教育附加等税费按照实际缴纳增值税额的适用比例计算缴纳。

6.4.7 重要财务报表项目的说明

6.4.7.1 银行存款

单位：人民币元

项目	本期末 2023 年 6 月 30 日
活期存款	131,400,444.51
等于：本金	131,390,968.70
加：应计利息	9,475.81
减：坏账准备	-
定期存款	-
等于：本金	-
加：应计利息	-
减：坏账准备	-
其中：存款期限 1 个月以内	-
存款期限 1-3 个月	-
存款期限 3 个月以上	-
其他存款	-
等于：本金	-
加：应计利息	-
减：坏账准备	-
合计	131,400,444.51

6.4.7.2 交易性金融资产

单位：人民币元

项目	本期末 2023 年 6 月 30 日			
	成本	应计利息	公允价值	公允价值变动
股票	528,230,998.46	-	498,186,395.92	-30,044,602.54
贵金属投资-金交所 黄金合约	-	-	-	-
债券	交易所市场	-	-	-
	银行间市场	-	-	-
	合计	-	-	-
资产支持证券	-	-	-	-
基金	-	-	-	-
其他	-	-	-	-
合计	528,230,998.46	-	498,186,395.92	-30,044,602.54

6.4.7.3 衍生金融资产/负债

6.4.7.3.1 衍生金融资产/负债期末余额

无。

6.4.7.3.2 期末基金持有的期货合约情况

无。

6.4.7.3.3 期末基金持有的黄金衍生品情况

无。

6.4.7.4 买入返售金融资产

6.4.7.4.1 各项买入返售金融资产期末余额

无。

6.4.7.4.2 期末买断式逆回购交易中取得的债券

无。

6.4.7.4.3 按预期信用损失一般模型计提减值准备的说明

无。

6.4.7.5 债权投资

6.4.7.5.1 债权投资情况

无。

6.4.7.5.2 债权投资减值准备计提情况

无。

6.4.7.6 其他债权投资

6.4.7.6.1 其他债权投资情况

无。

6.4.7.6.2 其他债权投资减值准备计提情况

无。

6.4.7.7 其他权益工具投资

6.4.7.7.1 其他权益工具投资情况

无。

6.4.7.7.2 报告期末其他权益工具投资情况

无。

6.4.7.8 其他资产

无。

6.4.7.9 其他负债

单位：人民币元

项目	本期末 2023 年 6 月 30 日
应付券商交易单元保证金	-
应付赎回费	0.06
应付证券出借违约金	-
应付交易费用	689,665.81
其中：交易所市场	689,665.81
银行间市场	-
应付利息	-
预提费用	264,219.55
合计	953,885.42

6.4.7.10 实收基金

金额单位：人民币元

方正富邦策略精选 A

项目	本期 2023 年 1 月 1 日至 2023 年 6 月 30 日	
	基金份额（份）	账面金额
上年度末	669,693,208.76	669,693,208.76
本期申购	12,978,841.83	12,978,841.83
本期赎回（以“-”号填列）	-137,111,692.98	-137,111,692.98
基金拆分/份额折算前	-	-
基金拆分/份额折算调整	-	-
本期申购	-	-

本期赎回（以“-”号填列）	-	-
本期末	545,560,357.61	545,560,357.61

方正富邦策略精选 C

项目	本期 2023 年 1 月 1 日至 2023 年 6 月 30 日	
	基金份额（份）	账面金额
上年度末	194,083,510.87	194,083,510.87
本期申购	939,069.01	939,069.01
本期赎回（以“-”号填列）	-2,276,336.41	-2,276,336.41
基金拆分/份额折算前	-	-
基金拆分/份额折算调整	-	-
本期申购	-	-
本期赎回（以“-”号填列）	-	-
本期末	192,746,243.47	192,746,243.47

6.4.7.11 其他综合收益

无。

6.4.7.12 未分配利润

单位：人民币元

方正富邦策略精选 A

项目	已实现部分	未实现部分	未分配利润合计
上年度末	-2,429,463.10	-45,733,248.94	-48,162,712.04
本期利润	-3,753,786.71	-4,572,645.87	-8,326,432.58
本期基金份额交易产生的变动数	-247,097.43	3,440,873.92	3,193,776.49
其中：基金申购款	-13,972.64	-1,003,909.94	-1,017,882.58
基金赎回款	-233,124.79	4,444,783.86	4,211,659.07
本期已分配利润	-	-	-
本期末	-6,430,347.24	-46,865,020.89	-53,295,368.13

方正富邦策略精选 C

项目	已实现部分	未实现部分	未分配利润合计
上年度末	-1,269,450.49	-13,250,502.91	-14,519,953.40
本期利润	-1,698,835.29	-3,343,770.28	-5,042,605.57
本期基金份额交易产生的变动数	6,212.99	54,670.66	60,883.65
其中：基金申购款	4,973.05	-64,341.60	-59,368.55
基金赎回款	1,239.94	119,012.26	120,252.20
本期已分配利润	-	-	-
本期末	-2,962,072.79	-16,539,602.53	-19,501,675.32

6.4.7.13 存款利息收入

单位：人民币元

项目	本期
----	----

	2023 年 1 月 1 日至 2023 年 6 月 30 日
活期存款利息收入	148,065.71
定期存款利息收入	-
其他存款利息收入	-
结算备付金利息收入	47,870.59
其他	3,756.20
合计	199,692.50

6.4.7.14 股票投资收益

6.4.7.14.1 股票投资收益项目构成

单位：人民币元

项目	本期 2023年1月1日至2023年6月30日
股票投资收益——买卖股票差价收入	-6,828,121.20
股票投资收益——赎回差价收入	-
股票投资收益——申购差价收入	-
股票投资收益——证券出借差价收入	-
合计	-6,828,121.20

6.4.7.14.2 股票投资收益——买卖股票差价收入

单位：人民币元

项目	本期 2023 年 1 月 1 日至 2023 年 6 月 30 日
卖出股票成交总额	1,335,944,789.08
减：卖出股票成本总额	1,339,382,680.72
减：交易费用	3,390,229.56
买卖股票差价收入	-6,828,121.20

6.4.7.14.3 股票投资收益——证券出借差价收入

无。

6.4.7.15 债券投资收益

6.4.7.15.1 债券投资收益项目构成

无。

6.4.7.15.2 债券投资收益——买卖债券差价收入

无。

6.4.7.15.3 债券投资收益——赎回差价收入

无。

6.4.7.15.4 债券投资收益——申购差价收入

无。

6.4.7.16 资产支持证券投资收益

6.4.7.16.1 资产支持证券投资收益项目构成

无。

6.4.7.16.2 资产支持证券投资收益——买卖资产支持证券差价收入

无。

6.4.7.16.3 资产支持证券投资收益——赎回差价收入

无。

6.4.7.16.4 资产支持证券投资收益——申购差价收入

无。

6.4.7.17 贵金属投资收益

6.4.7.17.1 贵金属投资收益项目构成

无。

6.4.7.17.2 贵金属投资收益——买卖贵金属差价收入

无。

6.4.7.17.3 贵金属投资收益——赎回差价收入

无。

6.4.7.17.4 贵金属投资收益——申购差价收入

无。

6.4.7.18 衍生工具收益

6.4.7.18.1 衍生工具收益——买卖权证差价收入

无。

6.4.7.18.2 衍生工具收益——其他投资收益

无。

6.4.7.19 股利收益

单位：人民币元

项目	本期
	2023年1月1日至2023年6月30日
股票投资产生的股利收益	4,558,794.76
其中：证券出借权益补偿收入	-
基金投资产生的股利收益	-
合计	4,558,794.76

6.4.7.20 公允价值变动收益

单位：人民币元

项目名称	本期
	2023年1月1日至2023年6月30日
1. 交易性金融资产	-7,916,416.15
股票投资	-7,916,416.15
债券投资	-
资产支持证券投资	-
基金投资	-
贵金属投资	-
其他	-
2. 衍生工具	-
权证投资	-
3. 其他	-
减：应税金融商品公允价值变动产生的预估增值税	-
合计	-7,916,416.15

6.4.7.21 其他收入

单位：人民币元

项目	本期
	2023年1月1日至2023年6月30日
基金赎回费收入	97,202.06
合计	97,202.06

6.4.7.22 信用减值损失

无。

6.4.7.23 其他费用

单位：人民币元

项目	本期
	2023年1月1日至2023年6月30日
审计费用	34,712.18
信息披露费	59,507.37
证券出借违约金	-
银行费用	14,255.27
其他	1,613.74
合计	110,088.56

6.4.8 或有事项、资产负债表日后事项的说明

6.4.8.1 或有事项

截至资产负债表日，本基金无需要说明的重大或有事项。

6.4.8.2 资产负债表日后事项

截至财务报表批准日，本基金无需要说明的重大资产负债表日后事项。

6.4.9 关联方关系

6.4.9.1 本报告期存在控制关系或其他重大利害关系的关联方发生变化的情况

本基金本报告期不存在控制关系或其他重大利害关系的关联方发生变化的情况。

6.4.9.2 本报告期与基金发生关联交易的各关联方

关联方名称	与本基金的关系
方正富邦基金管理有限公司（“方正富邦基金”）	基金管理人、注册登记机构、基金销售机构
交通银行股份有限公司（“交通银行”）	基金托管人、基金销售机构
方正证券股份有限公司（“方正证券”）	基金管理人的股东、基金销售机构
平安证券股份有限公司（“平安证券”）	基金销售机构、受基金管理人的最终控制人同一控制下的公司

注：以下关联交易均在正常业务范围内按一般商业条款订立。

6.4.10 本报告期及上年度可比期间的关联方交易

6.4.10.1 通过关联方交易单元进行的交易

6.4.10.1.1 股票交易

金额单位：人民币元

关联方名称	本期 2023年1月1日至2023年6月30日		上年度可比期间 2022年1月1日至2022年6月30日	
	成交金额	占当期股票成交总额的比例（%）	成交金额	占当期股票成交总额的比例（%）
方正证券	361,106,200.62	13.82	228,821,159.79	9.84

6.4.10.1.2 债券交易

本基金本报告期以及上年度可比期间均无通过关联方交易单元进行的债券交易。

6.4.10.1.3 债券回购交易

本基金本报告期以及上年度可比期间均无通过关联方交易单元进行的债券回购交易。

6.4.10.1.4 权证交易

本基金本报告期及上年度可比期间均无通过关联方交易单元进行的权证交易。

6.4.10.1.5 应支付关联方的佣金

金额单位：人民币元

关联方名称	本期 2023年1月1日至2023年6月30日			
	当期佣金	占当期佣金总量的比例（%）	期末应付佣金余额	占期末应付佣金总额的比例（%）
方正证券	229,590.61	13.65	151,225.09	21.93

关联方名称	上年度可比期间 2022年1月1日至2022年6月30日			
	当期 佣金	占当期佣金总量 的比例 (%)	期末应付佣金余 额	占期末应付佣金 总额的比例 (%)
方正证券	145,447.59	9.59	145,447.59	15.66

注：1. 上述佣金参考市场价格经本基金的基金管理人与对方协商确定，以扣除由中国证券登记结算有限责任公司收取的证管费和经手费的净额列示。

2. 该类佣金协议的服务范围还包括佣金收取方为本基金提供的证券投资研究成果和市场信息服务等。

6.4.10.2 关联方报酬

6.4.10.2.1 基金管理费

单位：人民币元

项目	本期 2023年1月1日至2023年6 月30日	上年度可比期间 2022年1月1日至2022年 6月30日
当期发生的基金应支付的管理费	2,875,421.34	2,410,124.52
其中：支付销售机构的客户维护费	535,602.89	628,779.72

注：支付基金管理人方正富邦基金的管理人报酬按前一日基金资产净值 0.80% 的年费率计提，逐日累计至每月月底，按月支付。其计算公式为：

$$\text{日管理人报酬} = \text{前一日基金资产净值} \times 0.80\% / \text{当年天数}。$$

6.4.10.2.2 基金托管费

单位：人民币元

项目	本期 2023年1月1日至2023年6 月30日	上年度可比期间 2022年1月1日至2022年 6月30日
当期发生的基金应支付的托管费	359,427.61	301,265.55

注：支付基金托管人交通银行的托管费按前一日基金资产净值 0.10% 的年费率计提，逐日累计至每月月底，按月支付。其计算公式为：

$$\text{日托管费} = \text{前一日基金资产净值} \times 0.10\% / \text{当年天数}。$$

6.4.10.2.3 销售服务费

单位：人民币元

获得销售服务费的各关联方 名称	本期 2023年1月1日至2023年6月30日		
	当期发生的基金应支付的销售服务费		
	方正富邦策略精选 A	方正富邦策略精选 C	合计

方正富邦基金	-	120,970.84	120,970.84
方正证券	-	6,547.61	6,547.61
交通银行	-	992.81	992.81
平安证券	-	1.81	1.81
合计	-	128,513.07	128,513.07
获得销售服务费的各关联方 名称	上年度可比期间 2022 年 1 月 1 日至 2022 年 6 月 30 日		
	当期发生的基金应支付的销售服务费		
	方正富邦策略精选 A	方正富邦策略精选 C	合计
	方正富邦基金	-	7,436.64
方正证券	-	10,197.63	10,197.63
交通银行	-	1,201.65	1,201.65
合计	-	18,835.92	18,835.92

注：本基金 A 类基金份额不收取销售服务费，C 类基金份额的销售服务费按前一日 C 类基金份额资产净值的 0.15% 的年费率计提。逐日累计至每月月底，按月支付给方正富邦基金，再由其计算并支付给各基金销售机构。计算方法如下：

$$C \text{ 类基金份额日销售服务费} = \text{前一日 C 类基金份额资产净值} \times 0.15\% / \text{当年天数}$$

6.4.10.3 与关联方进行银行间同业市场的债券(含回购)交易

本基金本报告期及上年度可比期间均未与关联方进行银行间同业市场的债券(含回购)交易。

6.4.10.4 报告期内转融通证券出借业务发生重大关联交易事项的说明

6.4.10.4.1 与关联方通过约定申报方式进行的适用固定期限费率的证券出借业务的情况

本基金本报告期及上年度可比期间均未发生与关联方通过约定申报方式进行的适用固定期限费率的证券出借业务的情况。

6.4.10.4.2 与关联方通过约定申报方式进行的适用市场化期限费率的证券出借业务的情况

本基金本报告期及上年度可比期间均未发生与关联方通过约定申报方式进行的适用市场化期限费率的证券出借业务的情况。

6.4.10.5 各关联方投资本基金的情况

6.4.10.5.1 报告期内基金管理人运用固有资金投资本基金的情况

本报告期内及上年度可比期间，基金管理人未运用固有资金投资本基金。

6.4.10.5.2 报告期末除基金管理人之外的其他关联方投资本基金的情况

除基金管理人之外的其他关联方于本报告期末以及上年度末均未持有本基金份额。

6.4.10.6 由关联方保管的银行存款余额及当期产生的利息收入

单位：人民币元

关联方名称	本期 2023年1月1日至2023年6月30日		上年度可比期间 2022年1月1日至2022年6月30日	
	期末余额	当期利息收入	期末余额	当期利息收入
交通银行	131,400,444.51	148,065.71	105,531,200.95	163,582.15

注：本基金的银行存款由基金托管人交通银行保管，按银行同业利率计息。

6.4.10.7 本基金在承销期内参与关联方承销证券的情况

本基金本报告期及上年度可比期间均未在承销期内参与关联方承销证券。

6.4.10.8 其他关联交易事项的说明

本基金本报告期及上年度可比期间无需作说明的其他关联交易事项。

6.4.11 利润分配情况

本基金本报告期内未进行利润分配。

6.4.12 期末（2023年6月30日）本基金持有的流通受限证券

6.4.12.1 因认购新发/增发证券而于期末持有的流通受限证券

金额单位：人民币元

6.4.12.1.1 受限证券类别：股票										
证券代码	证券名称	成功认购日	受限期	流通受限类型	认购价格	期末估值单价	数量 (单位：股)	期末成本总额	期末估值总额	备注
001282	三联锻造	2023年5月15日	6个月	新股流通受限	27.93	33.03	105	2,932.65	3,468.15	-
001286	陕西能源	2023年3月31日	6个月	新股流通受限	9.60	9.41	3,767	36,163.20	35,447.47	-
001324	长青科技	2023年5月12日	6个月	新股流通受限	18.88	19.60	114	2,152.32	2,234.40	-
001360	南矿集团	2023年3月31日	6个月	新股流通受限	15.38	14.87	177	2,722.26	2,631.99	-
300804	广康生化	2023年6月15日	6个月	新股流通受限	42.45	32.97	226	9,593.70	7,451.22	-

301157	华塑科技	2023年 3月1日	6个月	新股流 通受限	56.50	52.93	150	8,475.00	7,939.50	-
301170	锡南科技	2023年 6月16日	6个月	新股流 通受限	34.00	34.93	250	8,500.00	8,732.50	-
301202	朗威股份	2023年 6月28日	1个月 内(含)	新股未 上市受 限	25.82	25.82	2,754	71,108.28	71,108.28	-
301202	朗威股份	2023年 6月28日	6个月	新股流 通受限	25.82	25.82	306	7,900.92	7,900.92	-
301210	金杨股份	2023年 6月21日	6个月	新股流 通受限	57.88	49.17	281	16,264.28	13,816.77	-
301225	恒勃股份	2023年 6月8日	6个月	新股流 通受限	35.66	33.26	333	11,874.78	11,075.58	-
301232	飞沃科技	2023年 6月8日	6个月	新股流 通受限	72.50	58.42	165	11,962.50	9,639.30	-
301246	宏源药业	2023年 3月10日	6个月	新股流 通受限	50.00	30.71	497	24,850.00	15,262.87	-
301261	恒工精密	2023年 6月29日	1个月 内(含)	新股未 上市受 限	36.90	36.90	1,775	65,497.50	65,497.50	-
301261	恒工精密	2023年 6月29日	6个月	新股流 通受限	36.90	36.90	198	7,306.20	7,306.20	-
301262	海看股份	2023年 6月13日	6个月	新股流 通受限	30.22	25.50	605	18,283.10	15,427.50	-
301291	明阳电气	2023年 6月21日	6个月	新股流 通受限	38.13	31.03	570	21,734.10	17,687.10	-
301292	海科新源	2023年 6月29日	1个月 内(含)	新股未 上市受 限	19.99	19.99	5,241	104,767.59	104,767.59	-
301292	海科新源	2023年 6月29日	6个月	新股流 通受限	19.99	19.99	583	11,654.17	11,654.17	-
301293	三博脑科	2023年 4月25日	6个月	新股流 通受限	29.60	71.42	333	9,856.80	23,782.86	-

		日									
301305	朗坤环境	2023年5月15日	6个月	新股流通受限	25.25	19.69	498	12,574.50	9,805.62		-
301307	美利信	2023年4月14日	6个月	新股流通受限	32.34	31.86	472	15,264.48	15,037.92		-
301310	鑫宏业	2023年5月26日	6个月	新股流通受限	67.28	65.43	269	18,098.32	17,600.67		-
301315	威士顿	2023年6月13日	6个月	新股流通受限	32.29	51.12	226	7,297.54	11,553.12		-
301322	绿通科技	2023年2月27日	6个月	新股流通受限	131.11	53.24	175	15,339.87	9,317.00		-
301323	新莱福	2023年5月29日	6个月	新股流通受限	39.06	39.36	214	8,358.84	8,423.04		-
301332	德尔玛	2023年5月9日	6个月	新股流通受限	14.81	13.73	785	11,625.85	10,778.05		-
301337	亚华电子	2023年5月16日	6个月	新股流通受限	32.60	30.37	232	7,563.20	7,045.84		-
301345	涛涛车业	2023年3月10日	6个月	新股流通受限	73.45	46.64	133	9,768.85	6,203.12		-
301355	南王科技	2023年6月2日	6个月	新股流通受限	17.55	16.75	563	9,880.65	9,430.25		-
301357	北方长龙	2023年4月11日	6个月	新股流通受限	50.00	48.39	190	9,500.00	9,194.10		-
301358	湖南裕能	2023年2月1日	6个月	新股流通受限	23.77	42.89	573	13,620.21	24,575.97		-
301360	荣旗科技	2023年4月17日	6个月	新股流通受限	71.88	92.60	134	9,631.92	12,408.40		-
301376	致欧科技	2023年6月14日	6个月	新股流通受限	24.66	22.51	420	10,357.20	9,454.20		-
301382	蜂助	2023年	6个月	新股流	23.80	32.84	402	9,567.60	13,201.68		-

	手	5月9日		通受限							
301383	天键股份	2023年5月31日	6个月	新股流通受限	46.16	35.72	487	22,479.92	17,395.64		-
301395	仁信新材	2023年6月21日	1个月内(含)	新股未上市受限	26.68	26.68	4,676	124,755.68	124,755.68		-
301395	仁信新材	2023年6月21日	6个月	新股流通受限	26.68	26.68	520	13,873.60	13,873.60		-
301397	溯联股份	2023年6月15日	6个月	新股流通受限	53.27	40.20	292	15,554.84	11,738.40		-
301399	英特科技	2023年5月16日	6个月	新股流通受限	43.99	51.57	293	12,889.07	15,110.01		-
301428	世纪恒通	2023年5月10日	6个月	新股流通受限	26.35	30.60	229	6,034.15	7,007.40		-
301429	森泰股份	2023年4月10日	6个月	新股流通受限	28.75	21.02	499	14,346.25	10,488.98		-
301439	泓淋电力	2023年3月10日	6个月	新股流通受限	19.99	16.90	506	10,114.94	8,551.40		-
301488	豪恩汽电	2023年6月26日	1个月内(含)	新股未上市受限	39.78	39.78	2,356	93,721.68	93,721.68		-
301488	豪恩汽电	2023年6月26日	6个月	新股流通受限	39.78	39.78	262	10,422.36	10,422.36		-
601065	江盐集团	2023年3月31日	6个月	新股流通受限	10.36	11.84	410	4,247.60	4,854.40		-
601133	柏诚股份	2023年3月31日	6个月	新股流通受限	11.66	12.26	364	4,244.24	4,462.64		-
688352	硕中科技	2023年4月11日	6个月	新股流通受限	12.10	12.07	988	11,954.80	11,925.16		-
688361	中科飞测	2023年5月12日	6个月	新股流通受限	23.60	64.67	386	9,109.60	24,962.62		-

688429	时创能源	2023年 6月20日	6个月	新股流 通受限	19.20	25.53	346	6,643.20	8,833.38	-
688433	华曙高科	2023年 4月7日	6个月	新股流 通受限	26.66	31.50	325	8,664.50	10,237.50	-
688443	智翔金泰	2023年 6月13日	6个月	新股流 通受限	37.88	29.49	806	30,531.28	23,768.94	-
688458	美芯晟	2023年 5月15日	6个月	新股流 通受限	75.00	90.76	144	10,800.00	13,069.44	-
688469	中芯集成	2023年 4月28日	6个月	新股流 通受限	5.69	5.41	4,064	23,124.16	21,986.24	-
688472	阿特斯	2023年 6月2日	6个月	新股流 通受限	11.10	17.04	1,698	18,847.80	28,933.92	-
688478	晶升股份	2023年 4月13日	6个月	新股流 通受限	32.52	42.37	402	13,073.04	17,032.74	-
688479	友车科技	2023年 5月4日	6个月	新股流 通受限	33.99	29.49	247	8,395.53	7,284.03	-
688507	索辰科技	2023年 4月10日	6个月	新股流 通受限	245.56	122.11	80	13,260.24	9,768.80	-
688512	慧智微	2023年 5月8日	6个月	新股流 通受限	20.92	19.16	534	11,171.28	10,231.44	-
688523	航天环宇	2023年 5月26日	6个月	新股流 通受限	21.86	23.85	472	10,317.92	11,257.20	-
688531	日联科技	2023年 3月24日	6个月	新股流 通受限	152.38	135.97	122	18,590.36	16,588.34	-
688543	国科军工	2023年 6月14日	6个月	新股流 通受限	43.67	53.05	301	13,144.67	15,968.05	-
688552	航天南湖	2023年 5月8日	6个月	新股流 通受限	21.17	23.50	523	11,071.91	12,290.50	-
688562	航天软件	2023年 5月15日	6个月	新股流 通受限	12.68	22.31	726	9,205.68	16,197.06	-

		日									
688570	天玛智控	2023年5月29日	6个月	新股流通受限	30.26	25.33	362	10,954.12	9,169.46		-
688576	西山科技	2023年5月30日	6个月	新股流通受限	135.80	120.41	166	22,542.80	19,988.06		-
688581	安杰思	2023年5月12日	6个月	新股流通受限	125.80	118.03	89	11,196.20	10,504.67		-
688593	新相微	2023年5月25日	6个月	新股流通受限	11.18	14.59	864	9,659.52	12,605.76		-
688603	天承科技	2023年6月30日	1个月内(含)	新股未上市受限	55.00	55.00	1,251	68,805.00	68,805.00		-
688603	天承科技	2023年6月30日	6个月	新股流通受限	55.00	55.00	140	7,700.00	7,700.00		-
688620	安凯微	2023年6月15日	6个月	新股流通受限	10.68	12.34	1,016	10,850.88	12,537.44		-
688623	双元科技	2023年5月31日	6个月	新股流通受限	125.88	86.79	115	14,476.20	9,980.85		-
688629	华丰科技	2023年6月16日	6个月	新股流通受限	9.26	18.59	708	6,556.08	13,161.72		-
688631	莱斯信息	2023年6月19日	6个月	新股流通受限	25.28	29.87	336	8,494.08	10,036.32		-

6.4.12.2 期末持有的暂时停牌等流通受限股票

本基金本报告期末未持有暂时停牌等流通受限股票。

6.4.12.3 期末债券正回购交易中作为抵押的债券

6.4.12.3.1 银行间市场债券正回购

本基金本报告期末未持有银行间市场债券正回购交易中作为抵押的债券。

6.4.12.3.2 交易所市场债券正回购

本基金本报告期末未持有交易所市场债券正回购交易中作为抵押的债券。

6.4.12.4 期末参与转融通证券出借业务的证券

本基金本报告期末未持有期末参与转融通证券出借业务的证券。

6.4.13 金融工具风险及管理

6.4.13.1 风险管理政策和组织架构

本基金的基金管理人内部控制组织体系包括三个层次：(1) 第一层次风险控制：在董事会层面设立风险控制委员会，对公司规章制度、经营管理、基金运作、自有资金投资等方面的合法、合规性进行全面的分析检查，对各种风险预测报告进行审议，提出相应的意见和建议。公司设督察长。督察长对董事会负责，按照中国证监会的规定和风险控制委员会的授权进行工作。(2) 第二层次风险控制：第二层次风险控制是指公司经营层层面的风险控制，具体为在风险管理委员会、投资决策委员会和合规与风险管理部层次对公司的风险进行的预防和控制。风险管理委员会对公司在经营管理和基金运作中的风险进行全面的分析、评估，全面、及时、有效地防范公司经营过程中可能面临的各种风险。投资决策委员会研究并制定基金资产的投资策略，对基金的总体投资情况提出指导性意见，从而达到分散投资风险，提高基金资产的安全性的目的。合规与风险管理部独立于公司各业务部门和各分支机构，对各岗位、各部门、各机构、各项业务中的风险控制情况实施监督。(3) 第三层次风险控制：第三层次风险控制是指公司各部门对自身业务工作中的风险进行的自我检查和控制。公司各部门根据经营计划、业务规则及本部门具体情况制定本部门的工作流程及风险控制措施，相关部门、相关岗位之间相互监督制衡。

本基金的基金管理人对于金融工具的风险管理方法主要是通过定性分析和定量分析的方法去估测各种风险产生的可能损失。从定性分析的角度出发，判断风险损失的严重程度和出现同类风险损失的频度。而从定量分析的角度出发，根据本基金的投资目标，结合基金资产所运用金融工具特征通过特定的风险量化指标、模型，日常的量化报告，确定风险损失的限度和相应置信程度，及时可靠地对各种风险进行监督、检查和评估，并通过相应决策，将风险控制在可承受的范围内。

6.4.13.2 信用风险

信用风险是指基金在交易过程中因交易对手未履行合约责任，或者基金所投资证券之发行人出现违约、拒绝支付到期本息等情况，导致基金资产损失和收益变化的风险。

本基金在交易前对交易对手的资信状况进行了充分的评估。本基金在交易所进行的交易均以中国证券登记结算有限责任公司为交易对手完成证券交收和款项清算，违约风险可能性很小；本基金在银行间同业市场进行交易前均对交易对手进行信用评估并对证券交割方式进行限制以控制相应的信用风险。

本基金的基金管理人建立了信用风险管理流程，通过对投资品种信用等级评估来控制证券发行人的信用风险，且通过分散化投资以分散信用风险。

本基金债券投资的信用评级情况按《中国人民银行信用评级管理指导意见》设定的标准统计

及汇总。

6.4.13.2.1 按短期信用评级列示的债券投资

无。

6.4.13.2.2 按短期信用评级列示的资产支持证券投资

无。

6.4.13.2.3 按短期信用评级列示的同业存单投资

无。

6.4.13.2.4 按长期信用评级列示的债券投资

无。

6.4.13.2.5 按长期信用评级列示的资产支持证券投资

无。

6.4.13.2.6 按长期信用评级列示的同业存单投资

无。

6.4.13.3 流动性风险

流动性风险是指基金在履行与金融负债有关的义务时遇到资金短缺的风险。本基金的流动性风险一方面来自于基金份额持有人可要求赎回其持有的基金份额，另一方面来自于投资品种所处的交易市场不活跃而带来的变现困难或因投资集中而无法在市场出现剧烈波动的情况下以合理的价格变现。

6.4.13.3.1 金融资产和金融负债的到期期限分析

无。

6.4.13.3.2 报告期内本基金组合资产的流动性风险分析

针对兑付赎回资金的流动性风险，本基金的基金管理人每日对本基金的申购赎回情况进行严密监控并预测流动性需求，保持基金投资组合中的可用现金头寸与之相匹配。本基金的基金管理人在基金合同中设计了巨额赎回条款，约定在非常情况下赎回申请的处理方式，控制因开放申购赎回模式带来的流动性风险，有效保障基金持有人利益。

针对投资品种变现的流动性风险，本基金的基金管理人通过独立的风险管理部门设定流动性比例要求，对流动性指标进行持续的监测和分析，包括组合持仓集中度指标、组合在短时间内变现能力的综合指标、组合中变现能力较差的投资品种比例以及流通受限制的投资品种比例等。本基金所持大部分证券在证券交易所上市或在银行间同业市场交易，因此除附注中列示的部分基金资产流通暂时受限制不能自由转让的情况外（如有），其余均能以合理价格适时变现。此外，本基

金可通过卖出回购金融资产方式借入短期资金应对流动性需求，其上限一般不超过基金持有的债券投资的公允价值。

除附注中列示的卖出回购金融资产款余额（如有）将在 1 个月内到期且计息外，本基金所承担的全部金融负债的合同约定到期日均为一个月以内且不计息，可赎回基金份额净值无固定到期日且不计息，因此账面余额即为未折现的合约到期现金流量。

6.4.13.4 市场风险

市场风险是指基金所持金融工具的公允价值或未来现金流量因所处市场各类价格因素的变动而发生波动的风险，包括利率风险、外汇风险和其他价格风险。

6.4.13.4.1 利率风险

利率风险是指金融工具的公允价值或现金流量受市场利率变动而发生波动的风险。利率敏感性金融工具均面临由于市场利率上升而导致公允价值下降的风险，其中浮动利率类金融工具还面临每个付息期间结束根据市场利率重新定价时对于未来现金流影响的风险。

本基金的基金管理人定期对本基金面临的利率敏感性缺口进行监控，并通过调整投资组合的久期等方法对上述利率风险进行管理。

6.4.13.4.1.1 利率风险敞口

单位：人民币元

本期末 2023 年 6 月 30 日	1 年以内	1-5 年	5 年以上	不计息	合计
资产					
银行存款	131,400,444.51	-	-	-	131,400,444.51
结算备付金	19,801,614.11	-	-	-	19,801,614.11
存出保证金	335,365.27	-	-	-	335,365.27
交易性金融资产	-	-	-	498,186,395.92	498,186,395.92
应收股利	-	-	-	40,800.00	40,800.00
应收申购款	-	-	-	29,903.06	29,903.06
应收清算款	-	-	-	17,551,581.79	17,551,581.79
资产总计	151,537,423.89	-	-	515,808,680.77	667,346,104.66
负债					
应付赎回款	-	-	-	361,173.77	361,173.77
应付管理人报酬	-	-	-	439,812.22	439,812.22
应付托管费	-	-	-	54,976.53	54,976.53
应付清算款	-	-	-	5,174.85	5,174.85
应付销售服务费	-	-	-	21,524.24	21,524.24
其他负债	-	-	-	953,885.42	953,885.42
负债总计	-	-	-	1,836,547.03	1,836,547.03
利率敏感度缺口	151,537,423.89	-	-	-513,972,133.74	665,509,557.63
上年度末	1 年以内	1-5 年	5 年以上	不计息	合计

2022 年 12 月 31 日					
资产					
银行存款	188,821,606.87	-	-	-	188,821,606.87
结算备付金	54,139,716.49	-	-	-	54,139,716.49
存出保证金	437,352.37	-	-	-	437,352.37
交易性金融资产	-	-	-	-559,478,291.30	559,478,291.30
应收申购款	-	-	-	54,225.91	54,225.91
资产总计	243,398,675.73	-	-	-559,532,517.21	802,931,192.94
负债					
应付赎回款	-	-	-	120,295.75	120,295.75
应付管理人报酬	-	-	-	528,638.99	528,638.99
应付托管费	-	-	-	66,079.85	66,079.85
应付清算款	-	-	-	5.71	5.71
应付销售服务费	-	-	-	6,157.49	6,157.49
其他负债	-	-	-	1,115,960.96	1,115,960.96
负债总计	-	-	-	1,837,138.75	1,837,138.75
利率敏感度缺口	243,398,675.73	-	-	-557,695,378.46	801,094,054.19

注：表中所示为本基金资产及负债的账面价值，并按照合约规定的利率重新定价日或到期日孰早者予以分类。

6.4.13.4.1.2 利率风险的敏感性分析

本基金本报告期及上年度末未持有债券投资或持有债券投资占比并不重大，因而市场利率的变动对本基金资产净值无重大影响。

6.4.13.4.2 外汇风险

外汇风险是指金融工具的公允价值或未来现金流量因外汇汇率变动而发生波动的风险。本基金的所有资产及负债以人民币计价，因此无重大外汇风险。

6.4.13.4.3 其他价格风险

其他价格风险是指基金所持金融工具的公允价值或未来现金流量因除市场利率和外汇汇率以外的市场价格因素变动而发生波动的风险。本基金主要投资于证券交易所上市或银行间同业市场交易的股票和债券，所面临的其他价格风险来源于单个证券发行主体自身经营情况或特殊事项的影响，也可能来源于证券市场整体波动的影响。

本基金严格按照基金合同中对投资组合比例的要求进行资产配置，通过投资组合的分散化降低其他价格风险。此外，本基金的基金管理人定期对本基金所持有的证券价格实施监控，定期运用多种定量方法对基金进行风险度量，及时可靠地对风险进行跟踪和控制。

6.4.13.4.3.1 其他价格风险敞口

金额单位：人民币元

项目	本期末 2023 年 6 月 30 日		上年度末 2022 年 12 月 31 日	
	公允价值	占基金资产净值 比例 (%)	公允价值	占基金资产净值 比例 (%)
交易性金融资产—股票投资	498,186,395.92	74.86	559,478,291.30	69.84
交易性金融资产—基金投资	-	-	-	-
交易性金融资产—贵金属投资	-	-	-	-
衍生金融资产—权证投资	-	-	-	-
其他	-	-	-	-
合计	498,186,395.92	74.86	559,478,291.30	69.84

6.4.13.4.3.2 其他价格风险的敏感性分析

假设	除比较基准以外的其他市场变量保持不变		
分析	相关风险变量的变动	对资产负债表日基金资产净值的影响金额（单位：人民币元）	
		本期末（2023 年 6 月 30 日）	上年度末（2022 年 12 月 31 日）
	业绩比较基准上升 5%	25,719,565.51	30,163,265.01
	业绩比较基准下降 5%	-25,719,565.51	-30,163,265.01

6.4.13.4.4 采用风险价值法管理风险

无。

6.4.14 公允价值

6.4.14.1 金融工具公允价值计量的方法

公允价值计量基于公允价值的输入值的可观察程度以及该等输入值对公允价值计量整体的重要性，被划分为三个层次：

第一层次：相同资产或负债在活跃市场上未经调整的报价。

第二层次：除第一层次输入值外相关资产或负债直接或间接可观察的输入值。

第三层次：相关资产或负债的不可观察输入值。

6.4.14.2 持续的以公允价值计量的金融工具

6.4.14.2.1 各层次金融工具的公允价值

单位：人民币元

公允价值计量结果所属的层次	本期末 2023 年 6 月 30 日	上年度末 2022 年 12 月 31 日
第一层次	496,812,328.24	558,978,294.94
第二层次	587,512.98	-
第三层次	786,554.70	499,996.36
合计	498,186,395.92	559,478,291.30

6.4.14.2.2 公允价值所属层次间的重大变动

对于证券交易所上市的股票和债券，若出现重大事项停牌、交易不活跃（包括涨跌停时的交易不活跃）、或属于非公开发行等情况，本基金不会于停牌日至交易恢复活跃日期间、交易不活跃期间及限售期间将相关股票和债券的公允价值列入第一层次；并根据估值调整中采用的不可观察输入值对于公允价值的影响程度，确定相关股票和债券公允价值应属第二层次还是第三层次。

6.4.14.3 非持续的以公允价值计量的金融工具的说明

无。

6.4.14.4 不以公允价值计量的金融工具的相关说明

不以公允价值计量的金融资产和负债主要包括应收款项和其他金融负债，其账面价值接近于公允价值。

6.4.15 有助于理解和分析会计报表需要说明的其他事项

无。

§ 7 投资组合报告

7.1 期末基金资产组合情况

金额单位：人民币元

序号	项目	金额	占基金总资产的比例 (%)
1	权益投资	498,186,395.92	74.65
	其中：股票	498,186,395.92	74.65
2	基金投资	-	-
3	固定收益投资	-	-
	其中：债券	-	-

	资产支持证券	-	-
4	贵金属投资	-	-
5	金融衍生品投资	-	-
6	买入返售金融资产	-	-
	其中：买断式回购的买入返售金融资产	-	-
7	银行存款和结算备付金合计	151,202,058.62	22.66
8	其他各项资产	17,957,650.12	2.69
9	合计	667,346,104.66	100.00

注：本基金本报告期末通过港股通机制投资香港股票的公允价值为 40,028,499.28 元，占基金资产净值比例为 6.01%。

7.2 报告期末按行业分类的股票投资组合

7.2.1 报告期末按行业分类的境内股票投资组合

金额单位：人民币元

代码	行业类别	公允价值（元）	占基金资产净值比例（%）
A	农、林、牧、渔业	-	-
B	采矿业	-	-
C	制造业	295,619,787.94	44.42
D	电力、热力、燃气及水生产和供应业	4,462,947.47	0.67
E	建筑业	6,892,462.64	1.04
F	批发和零售业	8,754,396.24	1.32
G	交通运输、仓储和邮政业	4,682,904.00	0.70
H	住宿和餐饮业	-	-
I	信息传输、软件和信息技术服务业	8,065,994.19	1.21
J	金融业	109,666,299.00	16.48
K	房地产业	16,268,557.00	2.44
L	租赁和商务服务业	-	-
M	科学研究和技术服务业	461,009.68	0.07
N	水利、环境和公共设施管理业	9,805.62	0.00
O	居民服务、修理和其他服务业	-	-
P	教育	-	-
Q	卫生和社会工作	23,782.86	0.00
R	文化、体育和娱乐业	3,249,950.00	0.49
S	综合	-	-
	合计	458,157,896.64	68.84

7.2.2 报告期末按行业分类的港股通投资股票投资组合

行业类别	公允价值（人民币）	占基金资产净值比例（%）
基础材料	-	-

消费者必须品	-	-
消费者常用品	-	-
能源	-	-
金融	7,835,281.07	1.18
医疗保健	-	-
工业	-	-
信息技术	-	-
电信服务	32,193,218.21	4.84
公用事业	-	-
房地产	-	-
合计	40,028,499.28	6.01

注：以上分类采用全球行业分类标准（GICS）。

7.3 期末按公允价值占基金资产净值比例大小排序的所有股票投资明细

金额单位：人民币元

序号	股票代码	股票名称	数量（股）	公允价值（元）	占基金资产净值比例（%）
1	600199	金种子酒	2,655,191	63,034,234.34	9.47
2	600519	贵州茅台	30,000	50,730,000.00	7.62
3	00700	腾讯控股	105,300	32,193,218.21	4.84
4	000776	广发证券	900,000	13,239,000.00	1.99
4	01776	广发证券	501,000	4,997,887.62	0.75
5	601398	工商银行	3,500,000	16,870,000.00	2.53
6	603501	韦尔股份	170,125	16,679,055.00	2.51
7	600690	海尔智家	629,936	14,790,897.28	2.22
8	601601	中国太保	500,000	12,990,000.00	1.95
8	02601	中国太保	50,000	933,504.75	0.14
9	000683	远兴能源	1,850,000	13,301,500.00	2.00
10	600958	东方证券	1,150,900	11,163,730.00	1.68
11	600062	华润双鹤	632,500	11,018,150.00	1.66
12	601166	兴业银行	700,000	10,955,000.00	1.65
13	600030	中信证券	550,000	10,879,000.00	1.63
14	600919	江苏银行	1,427,500	10,492,125.00	1.58
15	601377	兴业证券	1,673,700	10,243,044.00	1.54
16	688255	凯尔达	247,600	8,383,736.00	1.26
17	000858	五粮液	45,000	7,360,650.00	1.11
18	688150	莱特光电	320,855	7,187,152.00	1.08
19	603566	普莱柯	300,000	6,975,000.00	1.05
20	688378	奥来德	140,000	6,916,000.00	1.04
21	601668	中国建筑	1,200,000	6,888,000.00	1.03
22	603858	步长制药	328,630	6,766,491.70	1.02
23	600109	国金证券	700,000	6,069,000.00	0.91
24	600383	金地集团	816,700	5,888,407.00	0.88
25	600276	恒瑞医药	117,360	5,621,544.00	0.84

26	601966	玲珑轮胎	250,940	5,575,886.80	0.84
27	600329	达仁堂	123,877	5,560,838.53	0.84
28	600056	中国医药	402,175	5,220,231.50	0.78
29	600426	华鲁恒升	169,997	5,207,008.11	0.78
30	600809	山西汾酒	25,000	4,626,750.00	0.70
31	600048	保利发展	355,000	4,625,650.00	0.70
32	600886	国投电力	350,000	4,427,500.00	0.67
33	002100	天康生物	500,000	4,125,000.00	0.62
34	300260	新莱应材	99,960	3,950,419.20	0.59
35	000002	万 科 A	250,000	3,505,000.00	0.53
36	600036	招商银行	100,000	3,276,000.00	0.49
37	300413	芒果超媒	95,000	3,249,950.00	0.49
38	603885	吉祥航空	210,000	3,240,300.00	0.49
39	300558	贝达药业	66,700	3,203,601.00	0.48
40	600500	中化国际	550,000	3,058,000.00	0.46
41	600482	中国动力	129,942	3,045,840.48	0.46
42	300206	理邦仪器	200,000	3,016,000.00	0.45
43	000661	长春高新	21,300	2,903,190.00	0.44
44	688052	纳芯微	17,500	2,771,475.00	0.42
45	601688	华泰证券	200,000	2,754,000.00	0.41
46	01336	新华保险	100,000	1,903,888.70	0.29
46	601336	新华保险	20,000	735,400.00	0.11
47	688099	晶晨股份	30,842	2,600,597.44	0.39
48	688018	乐鑫科技	20,000	2,596,400.00	0.39
49	000786	北新建材	100,000	2,451,000.00	0.37
50	600585	海螺水泥	100,000	2,374,000.00	0.36
51	605166	聚合顺	250,700	2,336,524.00	0.35
52	688356	键凯科技	20,000	2,131,000.00	0.32
53	001979	招商蛇口	150,000	1,954,500.00	0.29
54	000651	格力电器	50,000	1,825,500.00	0.27
55	002382	蓝帆医疗	224,600	1,612,628.00	0.24
56	600004	白云机场	100,600	1,442,604.00	0.22
57	300180	华峰超纤	350,000	1,263,500.00	0.19
58	600153	建发股份	100,000	1,091,000.00	0.16
59	605186	健麾信息	20,100	994,950.00	0.15
60	600557	康缘药业	32,200	884,212.00	0.13
61	600085	同仁堂	14,000	805,840.00	0.12
62	002223	鱼跃医疗	18,200	655,018.00	0.10
63	688687	凯因科技	22,169	653,985.50	0.10
64	002737	葵花药业	24,800	603,632.00	0.09
65	300003	乐普医疗	26,600	601,426.00	0.09
66	688266	泽璟制药	12,316	573,309.80	0.09
67	688276	百克生物	9,026	565,027.60	0.08

68	002271	东方雨虹	20,000	545,200.00	0.08
69	603369	今世缘	10,000	528,000.00	0.08
70	002901	大博医疗	16,500	512,820.00	0.08
71	000999	华润三九	8,300	503,478.00	0.08
72	603368	柳药集团	20,000	494,200.00	0.07
73	603998	方盛制药	37,100	467,831.00	0.07
74	600998	九州通	43,508	451,613.04	0.07
75	000513	丽珠集团	11,600	451,356.00	0.07
76	603087	甘李药业	11,400	438,900.00	0.07
77	002422	科伦药业	14,300	424,424.00	0.06
78	600566	济川药业	14,400	418,176.00	0.06
79	600351	亚宝药业	56,900	403,990.00	0.06
80	600572	康恩贝	58,600	401,410.00	0.06
81	300452	山河药辅	22,700	395,888.00	0.06
82	603567	珍宝岛	25,500	381,480.00	0.06
83	002019	亿帆医药	25,700	375,220.00	0.06
84	002603	以岭药业	13,900	357,091.00	0.05
85	600422	昆药集团	16,400	339,808.00	0.05
86	603939	益丰药房	8,960	331,520.00	0.05
87	600675	中华企业	100,000	295,000.00	0.04
88	688472	阿特斯	15,398	280,465.92	0.04
89	688133	泰坦科技	3,172	270,222.68	0.04
90	601607	上海医药	11,800	264,438.00	0.04
91	002644	佛慈制药	21,600	263,520.00	0.04
92	600285	羚锐制药	14,800	237,688.00	0.04
93	000950	重药控股	34,200	230,166.00	0.03
94	603439	贵州三力	13,200	225,192.00	0.03
95	000989	九芝堂	16,100	222,824.00	0.03
96	002424	贵州百灵	24,300	218,214.00	0.03
97	600664	哈药股份	62,500	205,625.00	0.03
98	600267	海正药业	18,000	204,840.00	0.03
99	600332	白云山	6,300	200,844.00	0.03
100	688373	盟科药业	23,399	200,061.45	0.03
101	000650	仁和药业	31,900	195,866.00	0.03
102	300016	北陆药业	29,400	195,216.00	0.03
103	688139	海尔生物	3,656	188,174.32	0.03
104	000963	华东医药	4,300	186,491.00	0.03
105	301235	华康医疗	5,800	184,556.00	0.03
106	002675	东诚药业	12,100	177,991.00	0.03
107	002727	一心堂	6,300	166,320.00	0.02
108	300233	金城医药	8,500	161,585.00	0.02
109	688176	亚虹医药	13,745	160,679.05	0.02
110	603233	大参林	5,520	154,615.20	0.02

111	688677	海泰新光	2,678	151,949.72	0.02
112	603392	万泰生物	2,240	149,564.80	0.02
113	300122	智飞生物	3,300	145,860.00	0.02
114	603883	老百姓	4,700	140,295.00	0.02
115	301395	仁信新材	5,196	138,629.28	0.02
116	002793	罗欣药业	25,000	134,750.00	0.02
117	688062	迈威生物	5,448	117,295.44	0.02
118	301292	海科新源	5,824	116,421.76	0.02
119	301488	豪恩汽电	2,618	104,144.04	0.02
120	301202	朗威股份	3,060	79,009.20	0.01
121	300804	广康生化	2,257	77,134.83	0.01
122	688603	天承科技	1,391	76,505.00	0.01
123	301261	恒工精密	1,973	72,803.70	0.01
124	001286	陕西能源	3,767	35,447.47	0.01
125	688361	中科飞测	386	24,962.62	0.00
126	301358	湖南裕能	573	24,575.97	0.00
127	301293	三博脑科	333	23,782.86	0.00
128	688443	智翔金泰	806	23,768.94	0.00
129	688469	中芯集成	4,064	21,986.24	0.00
130	688576	西山科技	166	19,988.06	0.00
131	301291	明阳电气	570	17,687.10	0.00
132	301310	鑫宏业	269	17,600.67	0.00
133	301383	天键股份	487	17,395.64	0.00
134	688478	晶升股份	402	17,032.74	0.00
135	688531	日联科技	122	16,588.34	0.00
136	688562	航天软件	726	16,197.06	0.00
137	688543	国科军工	301	15,968.05	0.00
138	301262	海看股份	605	15,427.50	0.00
139	301246	宏源药业	497	15,262.87	0.00
140	301399	英特科技	293	15,110.01	0.00
141	301307	美利信	472	15,037.92	0.00
142	301210	金杨股份	281	13,816.77	0.00
143	301382	蜂助手	402	13,201.68	0.00
144	688629	华丰科技	708	13,161.72	0.00
145	688458	美芯晟	144	13,069.44	0.00
146	688593	新相微	864	12,605.76	0.00
147	688620	安凯微	1,016	12,537.44	0.00
148	301360	荣旗科技	134	12,408.40	0.00
149	688552	航天南湖	523	12,290.50	0.00
150	301356	天振股份	553	12,110.70	0.00
151	688352	颀中科技	988	11,925.16	0.00
152	301397	溯联股份	292	11,738.40	0.00
153	301315	威士顿	226	11,553.12	0.00

154	688523	航天环宇	472	11,257.20	0.00
155	301225	恒勃股份	333	11,075.58	0.00
156	301332	德尔玛	785	10,778.05	0.00
157	688581	安杰思	89	10,504.67	0.00
158	301429	森泰股份	499	10,488.98	0.00
159	688433	华曙高科	325	10,237.50	0.00
160	688512	慧智微	534	10,231.44	0.00
161	688631	莱斯信息	336	10,036.32	0.00
162	688623	二元科技	115	9,980.85	0.00
163	301305	朗坤环境	498	9,805.62	0.00
164	688507	索辰科技	80	9,768.80	0.00
165	301232	飞沃科技	165	9,639.30	0.00
166	301376	致欧科技	420	9,454.20	0.00
167	301355	南王科技	563	9,430.25	0.00
168	301322	绿通科技	175	9,317.00	0.00
169	301357	北方长龙	190	9,194.10	0.00
170	688570	天玛智控	362	9,169.46	0.00
171	688429	时创能源	346	8,833.38	0.00
172	301170	锡南科技	250	8,732.50	0.00
173	301439	泓淋电力	506	8,551.40	0.00
174	301323	新莱福	214	8,423.04	0.00
175	605266	健之佳	100	8,383.00	0.00
176	301157	华塑科技	150	7,939.50	0.00
177	688479	友车科技	247	7,284.03	0.00
178	301337	亚华电子	232	7,045.84	0.00
179	301428	世纪恒通	229	7,007.40	0.00
180	603259	药明康德	100	6,231.00	0.00
181	301345	涛涛车业	133	6,203.12	0.00
182	000028	国药一致	130	5,669.30	0.00
183	601065	江盐集团	410	4,854.40	0.00
184	601133	柏诚股份	364	4,462.64	0.00
185	300294	博雅生物	100	3,628.00	0.00
186	000915	华特达因	100	3,529.00	0.00
187	001282	三联锻造	105	3,468.15	0.00
188	300396	迪瑞医疗	100	3,249.00	0.00
189	600161	天坛生物	100	2,715.00	0.00
190	001360	南矿集团	177	2,631.99	0.00
191	002007	华兰生物	100	2,241.00	0.00
192	001324	长青科技	114	2,234.40	0.00
193	000403	派林生物	100	1,996.00	0.00
194	002275	桂林三金	100	1,801.00	0.00
195	600380	健康元	100	1,271.00	0.00
196	300009	安科生物	100	1,000.00	0.00

197	688520	神州细胞	1	56.74	0.00
198	688358	祥生医疗	1	51.00	0.00
199	688319	欧林生物	1	21.63	0.00

7.4 报告期内股票投资组合的重大变动

7.4.1 累计买入金额超出期初基金资产净值 2%或前 20 名的股票明细

金额单位：人民币元

序号	股票代码	股票名称	本期累计买入金额	占期初基金资产净值比例(%)
1	600199	金种子酒	76,630,070.97	9.57
2	600702	舍得酒业	59,006,626.00	7.37
3	600809	山西汾酒	41,791,048.00	5.22
4	000799	酒鬼酒	41,354,489.55	5.16
5	000858	五粮液	41,260,380.92	5.15
6	00700	腾讯控股	35,443,255.80	4.42
7	000568	泸州老窖	33,498,151.00	4.18
8	600958	东方证券	23,650,887.74	2.95
9	603501	韦尔股份	22,692,272.20	2.83
10	601111	中国国航	15,021,330.00	1.88
10	00753	中国国航	7,462,816.55	0.93
11	600690	海尔智家	21,556,679.36	2.69
12	002517	恺英网络	21,469,188.00	2.68
13	600036	招商银行	20,995,901.00	2.62
14	01211	比亚迪股份	19,446,021.84	2.43
15	601398	工商银行	17,074,000.00	2.13
16	600030	中信证券	16,956,721.85	2.12
17	600498	烽火通信	15,315,341.00	1.91
18	01055	中国南方航空股份	14,869,600.81	1.86
19	601601	中国太保	13,878,922.98	1.73
19	02601	中国太保	898,539.19	0.11
20	600062	华润双鹤	14,638,679.00	1.83

注：本项的“买入金额”均按买入成交金额（成交单价乘以成交数量）填列，不考虑相关交易费用。

7.4.2 累计卖出金额超出期初基金资产净值 2%或前 20 名的股票明细

金额单位：人民币元

序号	股票代码	股票名称	本期累计卖出金额	占期初基金资产净值比例(%)
1	600702	舍得酒业	60,738,141.00	7.58
2	000858	五粮液	49,659,196.00	6.20
3	000568	泸州老窖	48,803,945.68	6.09
4	601111	中国国航	37,105,943.50	4.63

4	00753	中国国航	7,302,321.83	0.91
5	000799	酒鬼酒	41,173,397.00	5.14
6	600029	南方航空	26,206,202.00	3.27
6	01055	中国南方航空 股份	14,584,885.71	1.82
7	600809	山西汾酒	32,369,359.00	4.04
8	002517	恺英网络	24,377,462.00	3.04
9	002821	凯莱英	22,676,611.80	2.83
10	600380	健康元	22,648,917.00	2.83
11	600438	通威股份	21,796,685.00	2.72
12	01211	比亚迪股份	20,781,351.23	2.59
13	600276	恒瑞医药	19,157,311.40	2.39
14	600519	贵州茅台	18,157,299.00	2.27
15	300274	阳光电源	17,395,365.42	2.17
16	603259	药明康德	17,357,644.00	2.17
17	601012	隆基绿能	17,227,159.16	2.15
18	600115	中国东航	17,186,616.00	2.15
19	300014	亿纬锂能	17,053,256.00	2.13
20	002555	三七互娱	17,017,360.00	2.12
21	601669	中国电建	17,008,205.00	2.12
22	300122	智飞生物	16,890,474.00	2.11
23	300031	宝通科技	16,439,773.60	2.05
24	601658	邮储银行	16,332,971.33	2.04
25	300760	迈瑞医疗	16,234,519.00	2.03
26	600036	招商银行	16,232,615.00	2.03
27	600958	东方证券	16,133,798.00	2.01

注：本项的“卖出金额”均按卖出成交金额（成交单价乘以成交数量）填列，不考虑相关交易费用。

7.4.3 买入股票的成本总额及卖出股票的收入总额

单位：人民币元

买入股票成本（成交）总额	1,286,007,201.49
卖出股票收入（成交）总额	1,335,944,789.08

注：本项“买入股票成本”、“卖出股票收入”均按买卖成交金额（成交单价乘以成交数量）填列，不考虑相关交易费用。

7.5 期末按债券品种分类的债券投资组合

本基金本报告期末未持有债券。

7.6 期末按公允价值占基金资产净值比例大小排序的前五名债券投资明细

本基金本报告期末未持有债券投资。

7.7 期末按公允价值占基金资产净值比例大小排序的所有资产支持证券投资明细

本基金本报告期末未持有资产支持证券。

7.8 报告期末按公允价值占基金资产净值比例大小排序的前五名贵金属投资明细

本基金本报告期末未持有贵金属投资。

7.9 期末按公允价值占基金资产净值比例大小排序的前五名权证投资明细

本基金本报告期末未持有权证。

7.10 本基金投资股指期货的投资政策

本基金本报告期末未投资股指期货。

7.11 报告期末本基金投资的国债期货交易情况说明

本基金本报告期末未投资国债期货。

7.12 投资组合报告附注**7.12.1 基金投资的前十名证券的发行主体本期是否出现被监管部门立案调查，或在报告编制日前一年内受到公开谴责、处罚的情形**

本基金投资的前十名证券的发行主体中，广发证券出现本期被监管部门立案调查的情况。报告期内，本基金投资决策程序符合相关法律法规的要求，基金管理人经审慎分析，在本报告期内继续保持对其投资。

7.12.2 基金投资的前十名股票是否超出基金合同规定的备选股票库

本基金投资的前十名股票中，没有超出基金合同规定的备选股票库之外的股票。

7.12.3 期末其他各项资产构成

单位：人民币元

序号	名称	金额
1	存出保证金	335,365.27
2	应收清算款	17,551,581.79
3	应收股利	40,800.00
4	应收利息	-
5	应收申购款	29,903.06
6	其他应收款	-
7	待摊费用	-
8	其他	-
9	合计	17,957,650.12

7.12.4 期末持有的处于转股期的可转换债券明细

本基金本报告期末未持有处于转股期的可转换债券。

7.12.5 期末前十名股票中存在流通受限情况的说明

本基金本报告期末前十名股票中不存在流通受限情况。

7.12.6 投资组合报告附注的其他文字描述部分

由于四舍五入的原因，分项之和与合计项之间可能存在尾差。

§ 8 基金份额持有人信息

8.1 期末基金份额持有人户数及持有人结构

份额单位：份

份额级别	持有人户数 (户)	户均持有的基金份额	持有人结构			
			机构投资者		个人投资者	
			持有份额	占总份额比例 (%)	持有份额	占总份额比例 (%)
方正富邦策略精选 A	8,599	63,444.63	288,271,810.48	52.84	257,288,547.13	47.16
方正富邦策略精选 C	1,059	182,007.78	172,502,184.96	89.50	20,244,058.51	10.50
合计	9,483	77,855.81	460,773,995.44	62.41	277,532,605.64	37.59

注：(1)方正富邦策略精选 A：机构投资者持有份额占总份额比例、个人投资者持有份额占总份额比例，分别为机构投资者持有方正富邦策略精选 A 份额占方正富邦策略精选 A 总份额比例、个人投资者持有方正富邦策略精选 A 份额占方正富邦策略精选 A 总份额比例；

(2)方正富邦策略精选 C：机构投资者持有份额占总份额比例、个人投资者持有份额占总份额比例，分别为机构投资者持有方正富邦策略精选 C 份额占方正富邦策略精选 C 总份额比例、个人投资者持有方正富邦策略精选 C 份额占方正富邦策略精选 C 总份额比例。

8.2 期末基金管理人的从业人员持有本基金的情况

项目	份额级别	持有份额总数 (份)	占基金总份额比例 (%)
基金管理人所有从业人员持有本基金	方正富邦策略精选 A	908,653.13	0.17
	方正富邦策略精选 C	2,048,153.34	1.06
	合计	2,956,806.47	0.40

8.3 期末基金管理人的从业人员持有本开放式基金份额总量区间情况

项目	份额级别	持有基金份额总量的数量区间 (万份)
本公司高级管理人员、基金投资和研究人员持有本开放式基金	方正富邦策略精选 A	50~100
	方正富邦策略精选 C	50~100

	合计	>100
本基金基金经理持有本开放式基金	方正富邦策略精选 A	10~50
	方正富邦策略精选 C	-
	合计	10~50

§ 9 开放式基金份额变动

单位：份

项目	方正富邦策略精选 A	方正富邦策略精选 C
基金合同生效日 (2020 年 12 月 2 日) 基金份额总额	1,513,816,173.01	308,461,418.87
本报告期期初基金份额总额	669,693,208.76	194,083,510.87
本报告期基金总申购份额	12,978,841.83	939,069.01
减：本报告期基金总赎回份额	137,111,692.98	2,276,336.41
本报告期基金拆分变动份额	-	-
本报告期期末基金份额总额	545,560,357.61	192,746,243.47

注：总申购份额含转换入份额，总赎回份额含转换出份额。

§ 10 重大事件揭示

10.1 基金份额持有人大会决议

本报告期内，本基金未召开基金份额持有人大会。

10.2 基金管理人、基金托管人的专门基金托管部门的重大人事变动

本报告期内，基金管理人于 2023 年 3 月 30 日发布公告，向祖荣先生任方正富邦基金管理有限公司财务负责人。

本报告期内，无基金托管人的专门基金托管部门的重大人事变动。

10.3 涉及基金管理人、基金财产、基金托管业务的诉讼

本报告期内，未发生影响基金管理人经营的诉讼。

本报告期内，无涉及基金财产、基金托管业务的诉讼事项。

10.4 基金投资策略的改变

本基金本报告期投资策略未发生改变。

10.5 为基金进行审计的会计师事务所情况

德勤华永会计师事务所（特殊普通合伙）为本基金提供审计服务，报告期内未发生变更。

10.6 管理人、托管人及其高级管理人员受稽查或处罚等情况

10.6.1 管理人及其高级管理人员受稽查或处罚等情况

本报告期内，未发生管理人及其高级管理人员受稽查或处罚等情况。

10.6.2 托管人及其高级管理人员受稽查或处罚等情况

本报告期内托管人的托管业务部门及其相关高级管理人员未受到任何稽查或处罚。

10.7 基金租用证券公司交易单元的有关情况

10.7.1 基金租用证券公司交易单元进行股票投资及佣金支付情况

金额单位：人民币元

券商名称	交易单元数量	股票交易		应支付该券商的佣金		备注
		成交金额	占当期股票成交总额的比例 (%)	佣金	占当期佣金总量的比例 (%)	
华金证券	2	520,185,334.98	19.91	330,706.35	19.66	新增
信达证券	2	456,240,720.62	17.46	288,735.69	17.17	-
东北证券	2	439,154,521.27	16.81	279,280.31	16.61	-
方正证券	2	361,106,200.62	13.82	229,590.61	13.65	-
财通证券	2	254,100,179.64	9.73	164,187.65	9.76	-
浙商证券	2	195,311,076.31	7.48	142,893.55	8.50	-
华西证券	2	192,484,758.39	7.37	122,442.89	7.28	-
兴业证券	2	109,211,803.14	4.18	70,374.15	4.18	-
东方财富证券	2	85,021,968.38	3.25	53,673.24	3.19	-
安信证券	2	-	-	-	-	-
中金财富	2	-	-	-	-	-

注：1. 为了贯彻中国证监会的有关规定，我公司制定了选择券商的标准，即：

i 经营行为规范，在近一年内无重大违规行为。

ii 公司财务状况良好。

iii 有良好的内控制度，在业内有良好的声誉。

iv 有较强的研究能力，能及时、全面、定期提供质量较高的宏观、行业、公司和证券市场研究报告，并能根据基金投资的特殊要求，提供专门的研究报告。

v 建立了广泛的信息网络，能及时提供准确的信息资讯和服务。

2. 券商专用交易单元选择程序：

i 对交易单元候选券商的研究服务进行评估

本基金管理人组织相关人员依据交易单元选择标准对交易单元候选券商的服务质量和研究实力进行评估，确定选用交易单元的券商。

ii 协议签署及通知托管人

本基金管理人与被选择的券商签订交易单元租用协议，并通知基金托管人。

10.7.2 基金租用证券公司交易单元进行其他证券投资的情况

金额单位：人民币元

券商名称	债券交易		债券回购交易		权证交易	
	成交金额	占当期债券成交总额的比例(%)	成交金额	占当期债券回购成交总额的比例(%)	成交金额	占当期权证成交总额的比例(%)
华金证券	-	-	-	-	-	-
信达证券	-	-	-	-	-	-
东北证券	-	-	-	-	-	-
方正证券	-	-	-	-	-	-
财通证券	-	-	-	-	-	-
浙商证券	-	-	-	-	-	-
华西证券	-	-	-	-	-	-
兴业证券	-	-	-	-	-	-
东方财富证券	-	-	-	-	-	-

安信证 券	-	-	-	-	-	-
中金财 富	-	-	-	-	-	-

10.8 其他重大事件

序号	公告事项	法定披露方式	法定披露日期
1	方正富邦基金管理有限公司旗下基金 2022 年 12 月 31 日基金份额净值公告	公司网站	2023-01-01
2	方正富邦基金管理有限公司关于调整中国建设银行直销资金账户的公告	中证报、上证报、证券日报、证券时报、公司网站	2023-01-16
3	方正富邦策略精选混合型证券投资基金 2022 年第 4 季度报告	上证报、公司网站	2023-01-20
4	方正富邦基金管理有限公司关于终止与浦领基金销售有限公司、武汉市伯嘉基金销售有限公司销售业务的公告	中证报、上证报、证券日报、证券时报、公司网站	2023-03-28
5	方正富邦基金管理有限公司基金行业高级管理人员变更公告	中证报、上证报、证券日报、证券时报、公司网站	2023-03-30
6	方正富邦策略精选混合型证券投资基金 2022 年年度报告	上证报、公司网站	2023-03-31
7	方正富邦策略精选混合型证券投资基金 2023 年第 1 季度报告	上证报、公司网站	2023-04-22
8	方正富邦策略精选混合型证券投资基金招募说明书（更新）	上证报、公司网站	2023-05-26
9	方正富邦策略精选混合型证券投资基金（方正富邦策略精选 A 份额）基金产品资料概要（更新）	上证报、公司网站	2023-05-26
10	方正富邦策略精选混合型证券投资基金（方正富邦策略精选 C 份额）基金产品资料概要（更新）	上证报、公司网站	2023-05-26
11	方正富邦基金管理有限公司关于旗下部分基金招募说明书的更正公告	中证报、上证报、证券日报、证券时报、公司网站	2023-05-31
12	关于方正富邦策略精选混合型证券投资基金基金经理变更公告	上证报、公司网站	2023-06-26

§ 11 影响投资者决策的其他重要信息

11.1 报告期内单一投资者持有基金份额比例达到或超过 20%的情况

投资者类别	报告期内持有基金份额变化情况					报告期末持有基金情况	
	序号	持有基金份额比例达到或者	期初份额	申购份额	赎回份额	持有份额	份额占比

		超过 20%的时间区间					(%)
机构	1	20230210-20230630	150,982,017.91	7,816,560.23	-	158,798,578.14	21.51
	2	20230210-20230630	162,919,517.76	-	-	162,919,517.76	22.07
产品特有风险							
<p>本基金在报告期内存在单一投资者持有基金份额比例达到或者超过基金总份额 20%的情形，在市场流动性不足的情况下，如遇投资者巨额赎回或集中赎回，可能会引发基金净值剧烈波动，甚至引发基金的流动性风险，基金管理人可能无法及时变现基金资产，基金份额持有人可能无法及时赎回持有的全部基金份额。在极端情况下，若持有基金份额占比较高的投资者大量赎回本基金，可能导致在其赎回后本基金资产规模连续六十个工作日持续低于五千万元，基金可能面临转换运作方式、与其他基金合并或者终止基金合同等情形。</p>							

§ 12 备查文件目录

12.1 备查文件目录

- (1) 中国证监会核准基金募集的文件；
- (2) 《方正富邦策略精选混合型证券投资基金基金合同》；
- (3) 《方正富邦策略精选混合型证券投资基金托管协议》；
- (4) 《方正富邦策略精选混合型证券投资基金招募说明书》；
- (5) 基金管理人业务资格批件、营业执照；
- (6) 基金托管人业务资格批件、营业执照。

12.2 存放地点

备查文件存放于基金管理人和/或基金托管人的住所。

12.3 查阅方式

投资者可到基金管理人和/或基金托管人的住所免费查阅备查文件。在支付工本费后，投资者可在合理时间内取得备查文件的复制件或复印件。

方正富邦基金管理有限公司

2023 年 8 月 31 日