

南方养老目标日期 2045 三年持有期混合型发起式基金中基金 (FOF) 2023 年中期报告

2023 年 06 月 30 日

基金管理人：南方基金管理股份有限公司

基金托管人：中国邮政储蓄银行股份有限公司

送出日期：2023 年 8 月 31 日

§ 1 重要提示及目录

1.1 重要提示

基金管理人的董事会及董事保证本报告所载资料不存在虚假记载、误导性陈述或重大遗漏，并对其内容的真实性、准确性和完整性承担个别及连带责任。本中期报告已经三分之二以上独立董事签字同意，并由董事长签发。

基金托管人中国邮政储蓄银行股份有限公司根据本基金合同规定，于 2023 年 8 月 29 日复核了本报告中的财务指标、净值表现、利润分配情况、财务会计报告、投资组合报告等内容，保证复核内容不存在虚假记载、误导性陈述或者重大遗漏。

基金管理人承诺以诚实信用、勤勉尽责的原则管理和运用基金资产，但不保证基金一定盈利。

基金的过往业绩并不代表其未来表现。投资有风险，投资者在作出投资决策前应仔细阅读本基金的招募说明书及其更新。

本报告中财务资料未经审计。

本报告期自 2023 年 1 月 1 日起至 6 月 30 日止。

1.2 目录

目录

§1 重要提示及目录.....	1
1.1 重要提示.....	1
1.2 目录.....	2
§2 基金简介.....	4
2.1 基金基本情况.....	4
2.2 基金产品说明.....	4
2.3 基金管理人和基金托管人.....	5
2.4 信息披露方式.....	5
2.5 其他相关资料.....	5
§3 主要财务指标和基金净值表现.....	5
3.1 主要会计数据和财务指标.....	5
3.2 基金净值表现.....	6
§4 管理人报告.....	8
4.1 基金管理人及基金经理情况.....	8
4.2 管理人对报告期内本基金运作合规守信情况的说明.....	9
4.3 管理人对报告期内公平交易情况的专项说明.....	9
4.4 管理人对报告期内基金的投资策略和业绩表现的说明.....	10
4.5 管理人对宏观经济、证券市场及行业走势的简要展望.....	10
4.6 管理人对报告期内基金估值程序等事项的说明.....	11
4.7 管理人对报告期内基金利润分配情况的说明.....	11
4.8 报告期内基金持有人数或基金资产净值预警说明.....	11
§5 托管人报告.....	11
5.1 报告期内本基金托管人合规守信情况声明.....	11
5.2 托管人对报告期内本基金投资运作合规守信、净值计算、利润分配等情况的说明.....	12
5.3 托管人对本中期报告中财务信息等内容的真实、准确和完整发表意见.....	12
§6 中期财务会计报告（未经审计）.....	12
6.1 资产负债表.....	12
6.2 利润表.....	13
6.3 净资产（基金净值）变动表.....	15
6.4 报表附注.....	17
§7 投资组合报告.....	37
7.1 期末基金资产组合情况.....	37
7.2 报告期末按行业分类的股票投资组合.....	38
7.3 期末按公允价值占基金资产净值比例大小排序的所有股票投资明细.....	39
7.4 报告期内股票投资组合的重大变动.....	42
7.5 期末按债券品种分类的债券投资组合.....	43
7.6 期末按公允价值占基金资产净值比例大小排序的前五名债券投资明细.....	43
7.7 期末按公允价值占基金资产净值比例大小排序的所有资产支持证券投资明细.....	44
7.8 报告期末按公允价值占基金资产净值比例大小排序的前五名贵金属投资明细.....	44
7.9 期末按公允价值占基金资产净值比例大小排序的前五名权证投资明细.....	44

7.10	本基金投资股指期货的投资政策.....	44
7.11	报告期末本基金投资的国债期货交易情况说明.....	44
7.12	本报告期投资基金情况.....	44
7.13	投资组合报告附注.....	50
§8	基金份额持有人信息.....	50
8.1	期末基金份额持有人户数及持有人结构.....	51
8.2	期末基金管理人的从业人员持有本基金的情况.....	51
8.3	期末基金管理人的从业人员持有本开放式基金份额总量区间情况.....	51
8.4	发起式基金发起资金持有份额情况.....	52
§9	开放式基金份额变动.....	52
§10	重大事件揭示.....	53
10.1	基金份额持有人大会决议.....	53
10.2	基金管理人、基金托管人的专门基金托管部门的重大人事变动.....	53
10.3	涉及基金管理人、基金财产、基金托管业务的诉讼.....	53
10.4	基金投资策略的改变.....	53
10.5	本报告期持有的基金发生的重大影响事件.....	53
10.6	为基金进行审计的会计师事务所情况.....	53
10.7	管理人、托管人及其高级管理人员受稽查或处罚等情况.....	53
10.8	基金租用证券公司交易单元的有关情况.....	53
10.9	其他重大事件.....	55
§11	影响投资者决策的其他重要信息.....	55
11.1	报告期内单一投资者持有基金份额比例达到或超过 20%的情况.....	55
11.2	影响投资者决策的其他重要信息.....	55
§12	备查文件目录.....	56
12.1	备查文件目录.....	56
12.2	存放地点.....	56
12.3	查阅方式.....	56

§ 2 基金简介

2.1 基金基本情况

基金名称	南方养老目标日期 2045 三年持有期混合型发起式基金中基金(FOF)	
基金简称	南方养老目标日期 2045 三年持有混合发起 (FOF)	
基金主代码	009573	
交易代码	009573	
基金运作方式	契约型开放式	
基金合同生效日	2020 年 7 月 22 日	
基金管理人	南方基金管理股份有限公司	
基金托管人	中国邮政储蓄银行股份有限公司	
报告期末基金份额总额	75,278,025.55 份	
基金合同存续期	不定期	
下属分级基金的基金简称	南方养老目标日期 2045 三年持有混合发起 (FOF) A	南方养老目标日期 2045 三年持有混合发起 (FOF) Y
下属分级基金的交易代码	009573	017242
报告期末下属分级基金的份额总额	53,672,061.71 份	21,605,963.84 份

2.2 基金产品说明

投资目标	本基金是采用目标日期策略的基金中基金，目标日期为 2045 年 12 月 31 日。本基金通过大类资产配置，投资于多种具有不同风险收益特征的基金，并随着目标日期的临近逐步降低本基金整体的风险收益水平，以寻求基金资产的长期稳健增值。目标日期到达后，本基金将在严格控制风险的前提下，力争获得长期稳定的投资收益。
投资策略	本基金定位为目标日期基金，在组合构建中强调风险收益比的合理优化，将纪律性和科学性结合起来，建立较全面的资产、个券投资价值评价体系，不断优化投资组合配置。
业绩比较基准	本基金业绩比较基准： $X * (90% * \text{沪深 300 指数收益率} + 10% * \text{中证港股通综合指数（人民币）收益率}) + (100\% - X) * \text{上证国债指数收益率}$ (基金合同生效之日至 2033.12.31, X=50%; 2034.1.1-2037.12.31, X=40%; 2038.1.1-2041.12.31, X=30%; 2042.1.1-2045.12.31, X=20%; 2046.1.1 起, X=15%)
风险收益特征	本基金属于目标日期型基金中基金，2045 年 12 月 31 日为本基金的目标日期。从建仓期结束起至目标日期止，本基金的风险与收益水平将随着时间的流逝逐步降低。即本基金初始投资阶段的风险收益水平接近一般的混合型基金，随着目标日期的临近，本基金逐步发展为低风险混合型基金中基金。目标日期到达后，本基金相对股票型基金和一般的混合型基金其预期风险较小，但高于债券型基金和货币市场基金。

2.3 基金管理人和基金托管人

项目	基金管理人	基金托管人
名称	南方基金管理股份有限公司	中国邮政储蓄银行股份有限公司
信息披露负责人	姓名	常克川
	联系电话	0755-82763888
	电子邮箱	manager@southernfund.com
客户服务电话	400-889-8899	95580
传真	0755-82763889	010-68858120
注册地址	深圳市福田区莲花街道益田路 5999 号基金大厦 32-42 楼	北京市西城区金融大街 3 号
办公地址	深圳市福田区莲花街道益田路 5999 号基金大厦 32-42 楼	北京市西城区金融大街 3 号 A 座
邮政编码	518017	100808
法定代表人	周易	刘建军

2.4 信息披露方式

本基金选定的信息披露报纸名称	证券日报
登载基金中期报告正文的管理人互联网网址	http://www.nffund.com
基金中期报告备置地点	基金管理人、基金托管人的办公地址、基金上市交易的证券交易所（如有）

2.5 其他相关资料

项目	名称	办公地址
注册登记机构	南方基金管理股份有限公司	深圳市福田区莲花街道益田路 5999 号基金大厦 32-42 楼

§ 3 主要财务指标和基金净值表现

3.1 主要会计数据和财务指标

金额单位：人民币元

1、南方养老目标日期 2045 三年持有混合发起（FOF）A

3.1.1 期间数据和指标	报告期(2023 年 1 月 1 日 - 2023 年 6 月 30 日)
本期已实现收益	-25,132.88
本期利润	37,874.87
加权平均基金份额本期利润	0.0007

本期加权平均净值利润率	0.07%
本期基金份额净值增长率	0.10%
3.1.2 期末数据和指标	报告期末(2023 年 6 月 30 日)
期末可供分配利润	320,352.24
期末可供分配基金份额利润	0.0059
期末基金资产净值	53,992,413.95
期末基金份额净值	1.0060
3.1.3 累计期末指标	报告期末(2023 年 6 月 30 日)
基金份额累计净值增长率	0.60%

2、南方养老目标日期 2045 三年持有混合发起 (FOF) Y

3.1.1 期间数据和指标	报告期(2023 年 1 月 1 日 - 2023 年 6 月 30 日)
本期已实现收益	31,363.47
本期利润	-222,469.92
加权平均基金份额本期利润	-0.0124
本期加权平均净值利润率	-1.21%
本期基金份额净值增长率	0.33%
3.1.2 期末数据和指标	报告期末(2023 年 6 月 30 日)
期末可供分配利润	223,438.24
期末可供分配基金份额利润	0.0103
期末基金资产净值	21,829,402.08
期末基金份额净值	1.0103
3.1.3 累计期末指标	报告期末(2023 年 6 月 30 日)
基金份额累计净值增长率	-2.31%

注：1、基金业绩指标不包括持有人认（申）购或交易基金的各项费用，计入费用后实际收益水平要低于所列数字；

2、本期已实现收益指基金本期利息收入、投资收益、其他收入（不含公允价值变动收益）扣除相关费用和信用减值损失后的余额，本期利润为本期已实现收益加上本期公允价值变动收益；

3、对期末可供分配利润，采用期末资产负债表中未分配利润与未分配利润中已实现部分的孰低数；

4、本基金 Y 类份额自 2022 年 11 月 16 日起存续。

5、本基金 T 日的基金份额净值在所投资基金披露净值或万分收益的当日（法定节假日顺延至第一个交易日）计算，并于 T+3 日公告。

3.2 基金净值表现

3.2.1 基金份额净值增长率及其与同期业绩比较基准收益率的比较

南方养老目标日期 2045 三年持有混合发起 (FOF) A

阶段	份额净值 增长率①	份额净值 增长率标	业绩比较 基准收益	业绩比较 基准收益	①-③	②-④
----	--------------	--------------	--------------	--------------	-----	-----

		准差②	率③	率标准差 ④		
过去一个月	0.97%	0.54%	1.01%	0.43%	-0.04%	0.11%
过去三个月	-2.26%	0.50%	-1.67%	0.41%	-0.59%	0.09%
过去六个月	0.10%	0.49%	0.78%	0.42%	-0.68%	0.07%
过去一年	-5.57%	0.51%	-4.98%	0.50%	-0.59%	0.01%
自基金合同 生效起至今	0.60%	0.54%	-3.57%	0.57%	4.17%	-0.03%

南方养老目标日期 2045 三年持有混合发起 (FOF) Y

阶段	份额净值 增长率①	份额净值 增长率标 准差②	业绩比较 基准收益 率③	业绩比较 基准收益 率标准差 ④	①-③	②-④
过去一个月	1.01%	0.53%	1.01%	0.43%	0.00%	0.10%
过去三个月	-2.15%	0.50%	-1.67%	0.41%	-0.48%	0.09%
过去六个月	0.33%	0.49%	0.78%	0.42%	-0.45%	0.07%
自基金合同 生效起至今	-2.31%	0.50%	1.65%	0.43%	-3.96%	0.07%

3.2.2 自基金合同生效以来基金份额累计净值增长率变动及其与同期业绩比较基准收益率变动的比较

南方养老目标日期2045三年持有混合发起 (FOF) A累计净值增长率与同期业绩比较基准收益率的历史走势对比图

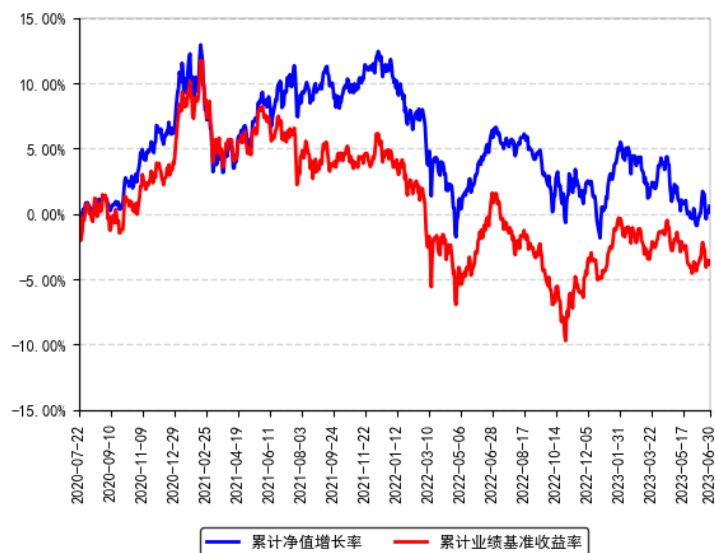

南方养老目标日期2045三年持有混合发起（FOF）Y累计净值增长率与同期业绩比较基准收益率的历史走势对比图

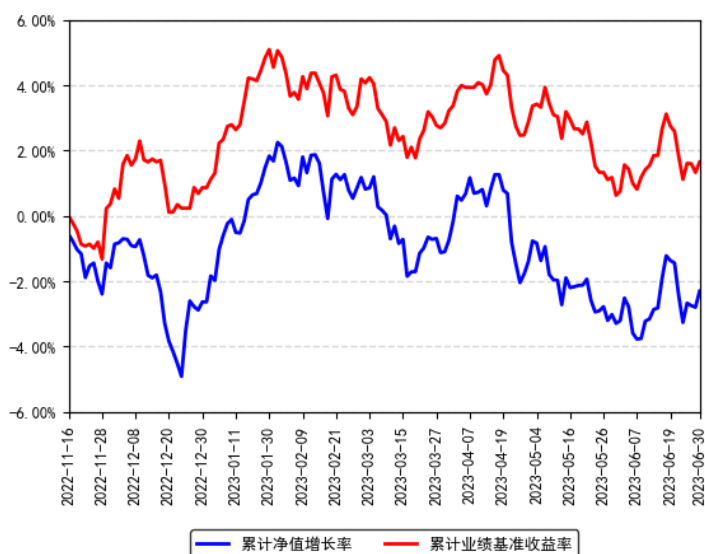

注：本基金 Y 类份额自 2022 年 11 月 16 日起存续。

§ 4 管理人报告

4.1 基金管理人及基金经理情况

4.1.1 基金管理人及其管理基金的经验

1998 年 3 月 6 日，经中国证监会批准，南方基金管理有限公司作为国内首批规范的基金管理公司正式成立，成为我国“新基金时代”的起始标志。

2018 年 1 月，公司整体变更设立为南方基金管理股份有限公司。2019 年 7 月，根据南方基金管理股份有限公司股东大会决议，并经中国证监会核准，本公司原股东及新增股东共同认购了本公司新增的注册资本，认购完成后注册资本为 36172 万元人民币。目前，公司总部设在深圳，在北京、上海、深圳、南京、成都、合肥等地设有分公司，在香港和深圳前海设有子公司——南方东英资产管理有限公司（香港子公司）和南方资本管理有限公司（深圳子公司）。其中，南方东英是境内基金公司获批成立的第一家境外分支机构。

南方基金管理股份有限公司旗下管理公募基金、全国社保、基本养老保险、企业年金、职业年金和专户组合，已发展成为产品种类丰富、业务领域全面、经营业绩优秀、资产管理规模位居前列的基金管理公司之一。

4.1.2 基金经理（或基金经理小组）及基金经理助理简介

姓名	职务	任本基金的基金经理（助理）期限		证券从业年限	说明
		任职日期	离任日期		
黄俊	本基金基金经理	2020 年 7 月 22 日	-	13 年	中国人民银行研究生部金融学硕士，具有基金从业资格。曾先后任职于中国期

	理			<p>货保证金监控中心、瀚信资产管理有限公司、深圳盈泰投资管理有限公司, 2012 年 5 月加入南方基金, 任研究部研究员, 负责宏观、策略的研究; 2015 年 2 月 26 日至 2015 年 11 月 2 日, 任南方隆元、南方中国梦基金经理助理; 2015 年 11 月 2 日至 2018 年 2 月 9 日, 任南方消费活力基金经理; 2018 年 11 月 6 日至今, 任南方养老 2035 基金经理; 2019 年 5 月 10 日至今, 任南方富元稳健养老基金经理; 2020 年 7 月 22 日至今, 任南方养老 2045 基金经理; 2023 年 5 月 6 日至今, 任南方浩稳优选 9 个月持有混合 (FOF) 基金经理。</p>
--	---	--	--	---

注: 1、本基金首任基金经理的任职日期为本基金合同生效日, 后任基金经理的任职日期以及历任基金经理的离任日期为公司相关会议作出决定的公告 (生效) 日期;

2、证券从业年限计算标准遵从中国证监会《证券投资基金经营机构董事、监事、高级管理人员及从业人员监督管理办法》中关于证券投资基金从业人员范围的相关规定。

4.2 管理人对报告期内本基金运作遵规守信情况的说明

本报告期内, 本基金管理人严格遵守《中华人民共和国证券投资基金法》等有关法律法规、中国证监会和本基金基金合同的规定, 本着诚实信用、勤勉尽责的原则管理和运用基金资产, 在严格控制风险的基础上, 为基金份额持有人谋求最大利益。本报告期内, 本基金运作整体合法合规, 没有损害基金份额持有人利益。基金的投资范围、投资比例及投资组合符合有关法律法规及基金合同的规定。

4.3 管理人对报告期内公平交易情况的专项说明

4.3.1 公平交易制度的执行情况

本报告期内, 本基金管理人严格执行《证券投资基金管理公司公平交易制度指导意见》, 完善相应制度及流程, 通过系统和人工等各种方式在各业务环节严格控制交易公平执行, 公平对待旗下管理的所有基金和投资组合。公司每季度对旗下组合进行股票和债券的同向交易价差专项分析。

本报告期内, 两两组合间单日、3 日、5 日时间窗口内同向交易买入溢价率均值或卖出溢价率均值显著不为 0 的情况不存在, 并且交易占比也没有明显异常, 未发现不公平对待各组合或组合间相互利益输送的情况。

4.3.2 异常交易行为的专项说明

本基金于本报告期内不存在异常交易行为。本报告期内基金管理人管理的所有投资组合参与的交易所公开竞价同日反向交易成交较少的单边交易量超过该证券当日成交量的 5% 的交易次数为 13 次，是由于指数投资组合的投资策略导致。

4.4 管理人对报告期内基金的投资策略和业绩表现的说明

4.4.1 报告期内基金投资策略和运作分析

上半年国内经济由一季度脉冲式修复转向二季度修复动能趋弱。一季度经济整体呈现出走出疫情态势，一季度官方制造业 PMI 连续三个月处于扩张区间，而二季度 PMI 跌落荣枯线以下。社融和信贷数据一季度持续超预期，但是二季度趋于回落。经济数据改善势头在二季度也有所分化，呈现生产和投资弱、消费复苏的格局。相应地，CPI 和 PPI 基本处于持续回落的态势。总体来看，工业企业利润和地产销售增速持续在水下，失业率结构分化加剧，当前基本面亟需稳增长政策加码，预计货币保持宽松，年内或再次降息。

权益市场回顾：上半年市场呈现“倒 V”型走势，整体小幅上行，反应市场对经济强预期到弱复苏的转变。风格方面，小盘强于大盘，价值强于成长。行业层面，通信、传媒、计算机涨幅居前，受益于 OpenAI 带动的 AIGC 软、硬件浪潮。另一方面，商贸零售、房地产、美容护理为代表的顺周期板块表现欠佳。

组合操作方面，基于权益资产估值相对偏低，且流动性较为宽松的判断，对权益市场的判断偏乐观，导致上半年权益仓位仍保持在高位，在年初的市场上涨中，取得了一定的收益，但在二季度市场回调过程中，基金净值表现偏弱。上半年，权益内部的结构调整较少，且债券部分仍维持低配。

4.4.2 报告期内基金的业绩表现

截至报告期末，本基金 A 份额净值为 1.0060 元，报告期内，份额净值增长率为 0.10%，同期业绩基准增长率为 0.78%；本基金 Y 份额净值为 1.0103 元，报告期内，份额净值增长率为 0.33%，同期业绩基准增长率为 0.78%。

4.5 管理人对宏观经济、证券市场及行业走势的简要展望

受全球通胀下行影响，各主要央行的货币政策趋于宽松，即使通胀失控的欧美地区近期也有明显缓解，其加息也将接近尾声。国内经济受部分行业低迷的拖累，上半年复苏进程缓慢，但在 7 月稳增长政策重新加码后，有望走出更扎实的底部，叠加权益资产估值性价比已经处于非常有吸引力的区域，对第三季度的权益市场表现偏乐观。而因为强复苏可能性小，货币政策大幅收紧概率低，利率债将仍然有配置价值。在权益资产内部，上半年表现偏弱的大盘和顺周期板块，或因投资者对经济增长的预期提升而大概率表现出相对收益。本组合将在三季度继续维持超配权益的配置，并优先配置大盘风格，若小盘的超额收益回吐较多，则基

于再平衡的思路增配小盘风格。债券部分，总体上以获取票息思路进行布局，保持较低久期，不做信用下沉，注重多维度分散信用风险。

4.6 管理人对报告期内基金估值程序等事项的说明

根据中国证监会相关规定和基金合同约定，本基金管理人应严格按照企业会计准则、中国证监会相关规定和基金合同关于估值的约定，对基金所持有的投资品种进行估值。本基金管理人已制定基金估值和份额净值计价的业务管理制度，明确基金估值的程序和技术；建立了估值委员会，组成人员包括副总经理、督察长、权益研究部总经理、固定收益研究部总经理、指数投资部总经理、现金及债券指数投资部总经理、风险管理部总经理及运作保障部总经理等。本基金管理人使用可靠的估值业务系统，估值人员熟悉各类投资品种的估值原则和具体估值程序。估值流程中包含风险监测、控制和报告机制。基金管理人改变估值技术，导致基金资产净值的变化在 0.25% 以上的，对所采用的相关估值技术、假设及输入值的适当性咨询会计师事务所的专业意见。本基金托管人根据法律法规要求履行估值及净值计算的复核责任。定价服务机构按照商业合同约定提供定价服务。基金经理可参与估值原则和方法的讨论，但不参与估值价格的最终决策。本报告期内，参与估值流程各方之间无重大利益冲突。

4.7 管理人对报告期内基金利润分配情况的说明

根据相关法律法规的规定和基金合同的约定，以及本基金的实际运作情况，本基金报告期末未进行利润分配。在符合分红条件的前提下，本基金已实现尚未分配的可供分配收益部分，将严格按照基金合同的约定适时向投资者予以分配。

4.8 报告期内基金持有人数或基金资产净值预警说明

不适用。

§ 5 托管人报告

5.1 报告期内本基金托管人遵规守信情况声明

本报告期内，中国邮政储蓄银行股份有限公司（以下称“本托管人”）在南方养老目标日期 2045 三年持有期混合型发起式基金中基金(FOF)（以下称“本基金”）的托管过程中，严格遵守《证券投资基金法》及其他有关法律法规、基金合同和托管协议的有关规定，不存在损害基金份额持有人利益的行为，完全尽职尽责地履行了应尽的义务。

5.2 托管人对报告期内本基金投资运作遵规守信、净值计算、利润分配等情况的说明

本报告期内，本托管人根据《证券投资基金法》及其他有关法律法规、基金合同和托管协议的规定，对本基金管理人的投资运作进行了必要的监督，对基金资产净值的计算、基金份额申购赎回价格的计算以及基金费用开支等方面进行了认真地复核，未发现本基金管理人存在损害基金份额持有人利益的行为。

5.3 托管人对本中期报告中财务信息等内容的真实、准确和完整发表意见

本报告中的财务指标、净值表现、收益分配情况、财务会计报告、投资组合报告等数据真实、准确和完整。

§ 6 中期财务会计报告（未经审计）

6.1 资产负债表

会计主体：南方养老目标日期 2045 三年持有期混合型发起式基金中基金(FOF)

报告截止日：2023 年 6 月 30 日

单位：人民币元

资产	附注号	本期末 2023 年 6 月 30 日	上年度末 2022 年 12 月 31 日
资产：			
银行存款	6.4.4.1	3,183,854.16	1,676,764.37
结算备付金		28,573.16	12,993.22
存出保证金		10,979.21	6,281.15
交易性金融资产	6.4.4.2	72,722,750.09	57,656,145.27
其中：股票投资		8,809,503.29	7,136,090.50
基金投资		63,894,863.31	50,503,143.03
债券投资		18,383.49	16,911.74
资产支持证券投资		-	-
贵金属投资		-	-
其他投资		-	-
衍生金融资产	6.4.4.3	-	-
买入返售金融资产	6.4.4.4	-	2,001,495.90
债权投资		-	-
其中：债券投资		-	-
资产支持证券投资		-	-
其他投资		-	-
其他债权投资		-	-
其他权益工具投资		-	-

应收清算款		-	-
应收股利		-	23,694.60
应收申购款		123,195.74	1,566,611.50
递延所得税资产		-	-
其他资产	6.4.4.5	-	-
资产总计		76,069,352.36	62,943,986.01
负债和净资产	附注号	本期末 2023 年 6 月 30 日	上年度末 2022 年 12 月 31 日
负债：			
短期借款		-	-
交易性金融负债		-	-
衍生金融负债	6.4.4.3	-	-
卖出回购金融资产款		-	-
应付清算款		113,309.08	0.07
应付赎回款		-	-
应付管理人报酬		39,872.98	33,094.47
应付托管费		10,175.70	9,006.18
应付销售服务费		-	-
应付投资顾问费		-	-
应交税费		3,734.69	-
应付利润		-	-
递延所得税负债		-	-
其他负债	6.4.4.6	80,443.88	115,729.69
负债合计		247,536.33	157,830.41
净资产：			
实收基金	6.4.4.7	75,278,025.55	62,455,606.08
其他综合收益		-	-
未分配利润	6.4.4.8	543,790.48	330,549.52
净资产合计		75,821,816.03	62,786,155.60
负债和净资产总计		76,069,352.36	62,943,986.01

注：报告截止日 2023 年 6 月 30 日，南方养老目标日期 2045 三年持有混合发起（FOF）A 份额净值 1.0060 元，基金份额总额 53,672,061.71 份；南方养老目标日期 2045 三年持有混合发起（FOF）Y 份额净值 1.0103 元，基金份额总额 21,605,963.84 份；总份额合计 75,278,025.55 份。

6.2 利润表

会计主体：南方养老目标日期 2045 三年持有期混合型发起式基金中基金(FOF)

本报告期：2023 年 1 月 1 日至 2023 年 6 月 30 日

单位：人民币元

项目	附注号	本期 2023 年 1 月 1 日至	上年度可比期间 2022
----	-----	--------------------	--------------

		2023 年 6 月 30 日	年 1 月 1 日至 2022 年 6 月 30 日
一、营业总收入		187,931.72	-2,244,054.07
1.利息收入		13,104.34	4,779.32
其中：存款利息收入	6.4.4.9	9,672.53	4,779.32
债券利息收入		-	-
资产支持证券利息收入		-	-
买入返售金融资产收入		3,431.81	-
证券出借利息收入		-	-
其他利息收入		-	-
2.投资收益（损失以“-”填列）		351,986.30	150,407.27
其中：股票投资收益	6.4.4.10	192,669.26	-270,051.33
基金投资收益	6.4.4.11	46,412.25	25,684.14
债券投资收益	6.4.4.12	18.95	1.04
资产支持证券投资		-	-
收益		-	-
贵金属投资收益		-	-
衍生工具收益	6.4.4.13	-	-
股利收益	6.4.4.14	112,885.84	394,773.42
以摊余成本计量的金融资产终止确认产生的收益		-	-
其他投资收益		-	-
3.公允价值变动收益（损失以“-”号填列）	6.4.4.15	-190,825.64	-2,409,286.51
4.汇兑收益（损失以“-”号填列）		-	-
5.其他收入（损失以“-”号填列）	6.4.4.16	13,666.72	10,045.85
减：二、营业总支出		372,526.77	283,554.40
1.管理人报酬	6.4.7.2.1	236,749.38	160,178.94
2.托管费	6.4.7.2.2	60,713.27	48,990.41
3.销售服务费	6.4.7.2.3	-	-
4.投资顾问费		-	-
5.利息支出		-	-
其中：卖出回购金融资产支出		-	-
6.信用减值损失		-	-
7.税金及附加		672.11	-
8.其他费用	6.4.4.18	74,392.01	74,385.05

三、利润总额（亏损总额以“-”号填列）		-184,595.05	-2,527,608.47
减：所得税费用		-	-
四、净利润（净亏损以“-”号填列）		-184,595.05	-2,527,608.47
五、其他综合收益的税后净额		-	-
六、综合收益总额		-184,595.05	-2,527,608.47

6.3 净资产（基金净值）变动表

会计主体：南方养老目标日期 2045 三年持有期混合型发起式基金中基金(FOF)

本报告期：2023 年 1 月 1 日至 2023 年 6 月 30 日

单位：人民币元

项目	本期 2023 年 1 月 1 日至 2023 年 6 月 30 日			
	实收基金	其他综合收益	未分配利润	净资产合计
一、上期期末净资产（基金净值）	62,455,606.08	-	330,549.52	62,786,155.60
加：会计政策变更	-	-	-	-
前期差错更正	-	-	-	-
其他	-	-	-	-
二、本期期初净资产（基金净值）	62,455,606.08	-	330,549.52	62,786,155.60
三、本期增减变动额（减少以“-”号填列）	12,822,419.47	-	213,240.96	13,035,660.43
（一）、综合收益总额	-	-	-184,595.05	-184,595.05
（二）、本期基金份额交易产生的基金净值变动数（净值减少以“-”号填列）	12,822,419.47	-	397,836.01	13,220,255.48
其中：1.基金申购款	12,822,419.47	-	397,836.01	13,220,255.48
2.基金赎回款	-	-	-	-
（三）、本期向基金份额持有人分配利润产生的基金净值变动（净	-	-	-	-

值减少以“-”号填列)				
(四)、其他综合收益结转留存收益	-	-	-	-
四、本期期末净资产(基金净值)	75,278,025.55	-	543,790.48	75,821,816.03
项目	上年度可比期间 2022 年 1 月 1 日至 2022 年 6 月 30 日			
	实收基金	其他综合收益	未分配利润	净资产合计
一、上期期末净资产(基金净值)	47,959,488.06	-	5,674,998.07	53,634,486.13
加：会计政策变更	-	-	-	-
前期差错更正	-	-	-	-
其他	-	-	-	-
二、本期期初净资产(基金净值)	47,959,488.06	-	5,674,998.07	53,634,486.13
三、本期增减变动额(减少以“-”号填列)	1,089,826.82	-	-2,473,854.48	-1,384,027.66
(一)、综合收益总额	-	-	-2,527,608.47	-2,527,608.47
(二)、本期基金份额交易产生的基金净值变动数(净值减少以“-”号填列)	1,089,826.82	-	53,753.99	1,143,580.81
其中：1.基金申购款	1,089,826.82	-	53,753.99	1,143,580.81
2.基金赎回款	-	-	-	-
(三)、本期向基金份额持有人分配利润产生的基金净值变动(净值减少以“-”号填列)	-	-	-	-
(四)、其他综合收益结转留存收益	-	-	-	-
四、本期期末净资产(基金净值)	49,049,314.88	-	3,201,143.59	52,250,458.47

报表附注为财务报表的组成部分。

本报告 6.1 至 6.4 财务报表由下列负责人签署：

____杨小松____	____徐超____	____徐超____
基金管理人负责人	主管会计工作负责人	会计机构负责人

6.4 报表附注

6.4.1 基金基本情况

南方养老目标日期 2045 三年持有期混合型发起式基金中基金(FOF) (以下简称“本基金”)经中国证券监督管理委员会(以下简称“中国证监会”)证监许可[2019]2528 号《关于准予南方养老目标日期 2045 三年持有期混合型发起式基金中基金(FOF)注册的批复》注册,由南方基金管理股份有限公司依照《中华人民共和国证券投资基金法》和《南方养老目标日期 2045 三年持有期混合型发起式基金中基金(FOF)基金合同》负责公开募集。本基金为契约型开放式,存续期限不定,首次设立募集不包括认购资金利息共募集人民币 41,346,236.18 元,业经普华永道中天会计师事务所(特殊普通合伙)普华永道中天验字(2020)第 0631 号验资报告予以验证。经向中国证监会备案,《南方养老目标日期 2045 三年持有期混合型发起式基金中基金(FOF)基金合同》于 2020 年 7 月 22 日正式生效,基金合同生效日的基金份额总额为 41,370,973.15 份基金份额,其中认购资金利息折合 24,736.97 份基金份额。本基金的基金管理人为南方基金管理股份有限公司,基金托管人为中国邮政储蓄银行股份有限公司。

本基金为发起式基金,发起资金认购部分为 10,000,000.00 份基金份额,发起资金认购方承诺使用发起资金认购的基金份额持有期限不少于 3 年。

本基金每份基金份额的锁定期指从基金合同生效日或基金份额申购申请日起至基金合同生效日或基金份额申购申请日次三年的年度对日的前一日(不含对日)。在锁定期内,基金份额持有人不能提出赎回申请,锁定期届满后的下一个工作日起可以提出赎回申请,若基金份额申购申请日至目标日期不满一个锁定期,目标日期到达后可以提出赎回申请。目标日期到达后即 2046 年 1 月 1 日起,本基金名称变更为“南方安瑞混合型基金中基金(FOF)”,本基金不再设置每份基金份额的锁定期。

根据本基金的基金管理人南方基金管理股份有限公司于 2022 年 11 月 11 日发布的《南方基金管理股份有限公司关于旗下部分养老目标基金增加个人养老金单独份额类别的公告》以及更新后的《南方养老目标日期 2045 三年持有期混合型发起式基金中基金(FOF)基金合同》的有关规定,本基金增设针对个人养老金投资基金业务的 Y 类基金份额,原基金份额转换为 A 类基金份额。本基金根据业务类型及申购费用收取方式的不同,将基金份额分为不同的类别。在投资人申购时收取前端申购费用的基金份额,称为 A 类基金份额;投资人通过个人养老金资金账户申购的基金份额(个人养老金相关制度另有规定的除外),称为 Y 类基金份额。本基金 A 类和 Y 类基金份额分别设置代码。由于基金费用的不同,本基金 A 类基金份额和 Y

类基金份额将分别计算基金份额净值,计算公式为计算日各类别基金资产净值除以计算日发售在外的该类别基金份额总数。

根据《中华人民共和国证券投资基金法》和《南方养老目标日期 2045 三年持有期混合型发起式基金中基金(FOF)基金合同》的有关规定,本基金投资于依法发行或上市的基金、股票、债券等金融工具及法律法规或中国证监会允许基金投资的其他金融工具。具体包括:经中国证监会依法核准或注册的公开募集的基金份额(含 QDII、香港互认基金、公开募集基础设施证券投资基金)、股票(包含主板、中小板、创业板及其他经中国证监会核准上市的股票以及存托凭证、沪港通允许买卖的规定范围内的香港联合交易所上市的股票及深港通允许买卖的规定范围内的香港联合交易所上市的股票)、债券(包括国内依法发行和上市交易的国债、央行票据、金融债券、企业债券、公司债券、中期票据、短期融资券、超短期融资券、次级债券、政府支持机构债、政府支持债券、地方政府债、可转换债券及其他经中国证监会允许投资的债券)、资产支持证券、债券回购、银行存款、同业存单、现金,以及法律法规或中国证监会允许基金投资的其他金融工具(但须符合中国证监会的相关规定)。本基金的投资组合比例为:80%以上基金资产投资于其他经中国证监会依法核准或注册的公开募集的基金份额(含 QDII、香港互认基金、公开募集基础设施证券投资基金)。基金投资于股票(含存托凭证)、股票型基金、混合型基金和商品基金(含商品期货基金和黄金 ETF)等品种的比例合计不超过基金资产的 60%。投资于港股通标的股票的比例不超过股票资产的 50%。基金保留的现金或到期日在一年以内的政府债券的比例合计不低于基金资产净值的 5%,其中现金不包括结算备付金、存出保证金和应收申购款等。本基金阶段性的资产配置如下表所示:

时间段	权益类资产(包括股票、股票型基金、混合型基金)比例
基金合同生效之日至 2033 年 12 月 31 日	35%-60%
2034 年 1 月 1 日至 2037 年 12 月 31 日	25%-50%
2038 年 1 月 1 日至 2041 年 12 月 31 日	15%-40%
2042 年 1 月 1 日至 2045 年 12 月 31 日	5%-30%
2046 年 1 月 1 日起	0-30%

本基金的业绩比较基准如下表所示:

时间段	业绩比较基准
基金合同生效之日至 2033 年 12 月 31 日	(沪深 300 指数收益率 × 90% + 中证港股通综合指数(人民币)收益率 × 10%) × 50% + 上证国债指数收益率 × 50%
2034 年 1 月 1 日至 2037 年 12 月 31 日	(沪深 300 指数收益率 × 90% + 中证港股通综合指数(人民币)收益率 × 10%) × 40% + 上证国债指数收益率 × 60%
2038 年 1 月 1 日至 2041 年 12 月 31 日	(沪深 300 指数收益率 × 90% + 中证港股通综合指数(人民币)收益率 × 10%) × 30% + 上证国债指数收益率 × 70%
2042 年 1 月 1 日至 2045 年 12 月 31 日	(沪深 300 指数收益率 × 90% + 中证港股通

	综合指数(人民币)收益率 $\times 10\%$ $\times 20\%$ + 上证国债指数收益率 $\times 80\%$
2046 年 1 月 1 日起	(沪深 300 指数收益率 $\times 90\%$ + 中证港股通 综合指数(人民币)收益率 $\times 10\%$) $\times 15\%$ + 上证国债指数收益率 $\times 85\%$

6.4.2 本报告期所采用的会计政策、会计估计与最近一期年度报告相一致的说明

本报告期所采用的会计政策，会计估计与最近一期年度报告相一致。

6.4.3 会计政策和会计估计变更以及差错更正的说明

6.4.3.1 会计政策变更的说明

本基金本报告期未发生会计政策变更。

6.4.3.2 会计估计变更的说明

本基金本报告期未发生会计估计变更。

6.4.3.3 差错更正的说明

本基金在本报告期间无须说明的会计差错更正。

6.4.4 重要财务报表项目的说明

6.4.4.1 银行存款

单位：人民币元

项目	本期末 2023 年 6 月 30 日
活期存款	3,183,854.16
等于：本金	3,183,167.95
加：应计利息	686.21
减：坏账准备	-
定期存款	-
等于：本金	-
加：应计利息	-
减：坏账准备	-
其中：存款期限 1 个月以内	-
存款期限 1-3 个月	-
存款期限 3 个月以上	-
其他存款	-
等于：本金	-
加：应计利息	-
减：坏账准备	-
合计	3,183,854.16

6.4.4.2 交易性金融资产

单位：人民币元

项目	本期末 2023 年 6 月 30 日				
	成本	应计利息	公允价值	公允价值变动	
股票	10,030,581.11	-	8,809,503.29	-1,221,077.82	
贵金属投资-金交所黄金合约	-	-	-	-	
债券	交易所市场	15,000.00	3.29	18,383.49	3,380.20
	银行间市场	-	-	-	-
	合计	15,000.00	3.29	18,383.49	3,380.20
资产支持证券	-	-	-	-	
基金	64,631,168.00	-	63,894,863.31	-736,304.69	
其他	-	-	-	-	
合计	74,676,749.11	3.29	72,722,750.09	-1,954,002.31	

6.4.4.3 衍生金融资产/负债

6.4.4.3.1 衍生金融资产/负债期末余额

本基金本报告期末无衍生金融工具。

6.4.4.4 买入返售金融资产

6.4.4.4.1 各项买入返售金融资产期末余额

本基金本报告期末无各项买入返售金融资产。

6.4.4.4.2 期末买断式逆回购交易中取得的债券

本基金本报告期末无买断式逆回购交易中取得的债券。

6.4.4.5 其他资产

本基金本报告期末无其他资产。

6.4.4.6 其他负债

单位：人民币元

项目	本期末 2023 年 6 月 30 日
应付券商交易单元保证金	-
应付赎回费	-
应付证券出借违约金	-
应付交易费用	6,060.12
其中：交易所市场	6,060.12
银行间市场	-
应付利息	-
预提费用	74,383.76

其他	-
合计	80,443.88

6.4.4.7 实收基金

金额单位：人民币元

南方养老目标日期 2045 三年持有混合发起 (FOF) A		
项目	本期 2023 年 1 月 1 日至 2023 年 6 月 30 日	
	基金份额 (份)	账面金额
上年度末	53,045,796.99	53,045,796.99
本期申购	626,264.72	626,264.72
本期赎回 (以“-”号填列)	-	-
基金拆分/份额折算前	-	-
基金份额折算变动份额	-	-
本期申购	-	-
本期赎回 (以“-”号填列)	-	-
本期末	53,672,061.71	53,672,061.71

南方养老目标日期 2045 三年持有混合发起 (FOF) Y		
项目	本期 2023 年 1 月 1 日至 2023 年 6 月 30 日	
	基金份额 (份)	账面金额
上年度末	9,409,809.09	9,409,809.09
本期申购	12,196,154.75	12,196,154.75
本期赎回 (以“-”号填列)	-	-
基金拆分/份额折算前	-	-
基金份额折算变动份额	-	-
本期申购	-	-
本期赎回 (以“-”号填列)	-	-
本期末	21,605,963.84	21,605,963.84

注：本期申购含红利再投、转换入份（金）额，本期赎回含转换出份（金）额。

6.4.4.8 未分配利润

单位：人民币元

南方养老目标日期 2045 三年持有混合发起 (FOF) A			
项目	已实现部分	未实现部分	未分配利润合计
上年度末	1,521,943.77	-1,257,194.63	264,749.14
本期利润	-25,132.88	63,007.75	37,874.87
本期基金份额交易产生的变动数	18,010.39	-282.16	17,728.23
其中：基金申购款	18,010.39	-282.16	17,728.23
基金赎回款	-	-	-
本期已分配利润	-	-	-
本期末	1,514,821.28	-1,194,469.04	320,352.24

南方养老目标日期 2045 三年持有混合发起 (FOF) Y			
项目	已实现部分	未实现部分	未分配利润合计
上年度末	283,413.82	-217,613.44	65,800.38
本期利润	31,363.47	-253,833.39	-222,469.92
本期基金份额交易产生的变动数	377,932.89	2,174.89	380,107.78
其中：基金申购款	377,932.89	2,174.89	380,107.78
基金赎回款	-	-	-
本期已分配利润	-	-	-
本期末	692,710.18	-469,271.94	223,438.24

6.4.4.9 存款利息收入

单位：人民币元

项目	本期 2023 年 1 月 1 日至 2023 年 6 月 30 日
活期存款利息收入	9,225.99
定期存款利息收入	-
其他存款利息收入	-
结算备付金利息收入	266.96
其他	179.58
合计	9,672.53

6.4.4.10 股票投资收益

单位：人民币元

项目	本期 2023 年 1 月 1 日至 2023 年 6 月 30 日
卖出股票成交总额	5,618,317.54
减：卖出股票成本总额	5,406,589.78
减：交易费用	19,058.50
买卖股票差价收入	192,669.26

注：上述交易费用（如有）包含股票买卖产生的交易费用。

6.4.4.11 基金投资收益

单位：人民币元

项目	本期 2023 年 1 月 1 日至 2023 年 6 月 30 日
卖出/赎回基金成交总额	9,579,546.87
减：卖出/赎回基金成本总额	9,527,187.03
减：买卖基金差价收入应缴纳增值税额	5,600.77
减：交易费用	346.82
基金投资收益	46,412.25

注：上述交易费用（如有）包含基金买卖或申赎产生的交易费用。

6.4.4.12 债券投资收益

6.4.4.12.1 债券投资收益项目构成

单位：人民币元

项目	本期 2023 年 1 月 1 日至 2023 年 6 月 30 日
债券投资收益——利息收入	18.95
债券投资收益——买卖债券（、债转股及债券到期兑付）差价收入	-
债券投资收益——赎回差价收入	-
债券投资收益——申购差价收入	-
合计	18.95

6.4.4.12.2 债券投资收益——买卖债券差价收入

本基金本报告期内无买卖债券差价收入。

6.4.4.13 衍生工具收益

6.4.4.13.1 衍生工具收益——买卖权证差价收入

本基金本报告期内无衍生工具买卖权证差价收入。

6.4.4.13.2 衍生工具收益——其他投资收益

本基金本报告期内无衍生工具其他投资收益。

6.4.4.14 股利收益

单位：人民币元

项目	本期 2023 年 1 月 1 日至 2023 年 6 月 30 日
股票投资产生的股利收益	66,895.76
其中：证券出借权益补偿收入	-
基金投资产生的股利收益	45,990.08
合计	112,885.84

6.4.4.15 公允价值变动收益

单位：人民币元

项目名称	本期 2023 年 1 月 1 日至 2023 年 6 月 30 日
1.交易性金融资产	-190,825.64
——股票投资	-542,975.81
——债券投资	480.80
——资产支持证券投资	-
——基金投资	351,669.37
——贵金属投资	-
——其他	-
2.衍生工具	-
——权证投资	-
——期货投资	-
3.其他	-
减：应税金融商品公允价值变动产生的预估	-

增值税	
合计	-190,825.64

6.4.4.16 其他收入

单位：人民币元

项目	本期 2023 年 1 月 1 日至 2023 年 6 月 30 日
基金赎回费收入	-
基金销售服务费返还收入	13,666.72
合计	13,666.72

6.4.4.17 持有基金产生的费用

单位：人民币元

项目	本期 2023 年 1 月 1 日至 2023 年 6 月 30 日
当期持有基金产生的应支付销售服务费（元）	89,469.20
当期持有基金产生的应支付管理费（元）	293,402.15
当期持有基金产生的应支付托管费（元）	55,146.10

注：上述费用为根据所投资基金的招募说明书列明的计算方法对销售服务费、管理费和托管费进行的估算；上述费用已在本基金所持有基金的净值中体现，不构成本基金的费用项目。

6.4.4.18 其他费用

单位：人民币元

项目	本期 2023 年 1 月 1 日至 2023 年 6 月 30 日
审计费用	14,876.39
信息披露费	59,507.37
证券出借违约金	-
其他	8.25
合计	74,392.01

6.4.5 或有事项、资产负债表日后事项的说明

6.4.5.1 或有事项

无。

6.4.5.2 资产负债表日后事项

无。

6.4.6 关联方关系

6.4.6.1 本报告期存在控制关系或其他重大利害关系的关联方发生变化的情况

本报告期存在控制关系或其他重大利害关系的关联方未发生变化。

6.4.6.2 本报告期与基金发生关联交易的各关联方

关联方名称	与本基金的关系
-------	---------

南方基金管理股份有限公司("南方基金")	基金管理人、登记机构、基金销售机构
中国邮政储蓄银行股份有限公司("中国邮储银行")	基金托管人、基金销售机构

注：下述关联交易均在正常业务范围内按一般商业条款订立。

6.4.7 本报告期及上年度可比期间的关联方交易

6.4.7.1 通过关联方交易单元进行的交易

6.4.7.1.1 股票交易

本基金本报告期内及上年度可比期间无通过关联方交易单元进行的股票交易。

6.4.7.1.2 基金交易

本基金本报告期内及上年度可比期间无通过关联方交易单元进行的基金交易。

6.4.7.1.3 权证交易

本基金本报告期内及上年度可比期间无通过关联方交易单元进行的权证交易。

6.4.7.1.4 应支付关联方的佣金

本基金本报告期内及上年度可比期间无应支付关联方的佣金。

6.4.7.2 关联方报酬

6.4.7.2.1 基金管理费

单位：人民币元

项目	本期 2023 年 1 月 1 日至 2023 年 6 月 30 日	上年度可比期间 2022 年 1 月 1 日至 2022 年 6 月 30 日
当期发生的基金应支付的管理费	236,749.38	160,178.94
其中：支付销售机构的客户维护费	108,452.04	72,246.46

注：本基金投资于基金管理人所管理的其他基金部分不收取管理费。支付基金管理人南方基金的管理人报酬按前一日基金资产净值扣除本基金持有的基金管理人管理的其他基金部分后的余额的约定年费率计提，逐日累计至每月月底，按月支付。A 类基金份额和 Y 类基金份额约定的年管理费率为 1.00% 和 0.50%。其计算公式为：

日管理人报酬 = 前一日 A/Y 类基金份额的基金资产净值扣除该类基金份额持有的基金管理人管理的其他基金部分后的余额 × 约定年费率 / 当年天数。

6.4.7.2.2 基金托管费

单位：人民币元

项目	本期 2023 年 1 月 1 日至 2023 年 6 月 30 日	上年度可比期间 2022 年 1 月 1 日至 2022 年 6 月 30 日
当期发生的基金应支付的托	60,713.27	48,990.41

管费		
----	--	--

注：本基金投资于基金托管人所托管的其他基金部分不收取托管费。支付基金托管人中国邮政银行的托管费按前一日基金资产净值扣除本基金持有的基金托管人托管的其他基金部分后的余额的约定年费率计提，逐日累计至每月月底，按月支付。A 类基金份额和 Y 类基金份额约定的年管理费率分别为 0.20% 和 0.10%。其计算公式为：

日托管费 = 前一日 A/Y 类基金份额的基金资产净值扣除该类基金份额持有的基金托管人托管的其他基金部分后的余额 × 约定年费率 / 当年天数。

6.4.7.2.3 销售服务费

无。

6.4.7.3 与关联方进行银行间同业市场的债券（含回购）交易

本基金本报告期内及上年度可比期间无与关联方进行银行间同业市场的债券（含回购）交易。

6.4.7.4 报告期内转融通证券出借业务发生重大关联交易事项的说明

6.4.7.4.1 与关联方通过约定申报方式进行的适用固定期限费率的证券出借业务的情况

本基金本报告期内及上年度可比期间无与关联方通过约定申报方式进行的适用固定期限费率的证券出借业务的情况。

6.4.7.4.2 与关联方通过约定申报方式进行的适用市场化期限费率的证券出借业务的情况

本基金本报告期内及上年度可比期间无与关联方通过约定申报方式进行的适用市场化期限费率的证券出借业务的情况。

6.4.7.5 各关联方投资本基金的情况

6.4.7.5.1 报告期内基金管理人运用固有资金投资本基金的情况

份额单位：份

项目	本期 2023 年 1 月 1 日至 2023 年 6 月 30 日	
	南方养老目标日期 2045 三年持有混合发起 (FOF) A	南方养老目标日期 2045 三年持有混合发起 (FOF) Y
报告期初持有的基金份额	10,005,653.34	-
报告期间申购/买入总份额	-	-
报告期间因拆分变动份额	-	-
减：报告期间赎回/卖出总份额	-	-
报告期末持有的基金份额	10,005,653.34	-
报告期末持有的基金份额占	13.29%	-

基金总份额比例		
---------	--	--

项目	上年度可比期间 2022 年 1 月 1 日至 2022 年 6 月 30 日	
	南方养老目标日期 2045 三年持有混合发起 (FOF) A	南方养老目标日期 2045 三年持有混合发起 (FOF) Y
报告期初持有的基金份额	10,005,653.34	-
报告期间申购/买入总份额	-	-
报告期间因拆分变动份额	-	-
减: 报告期间赎回/卖出总份额	-	-
报告期末持有的基金份额	10,005,653.34	-
报告期末持有的基金份额占基金总份额比例	20.40%	-

基金管理人南方基金投资本基金适用的认(申)购/赎回费率按照本基金招募说明书的规定执行。

6.4.7.5.2 报告期末除基金管理人之外的其他关联方投资本基金的情况

无。

6.4.7.6 由关联方保管的银行存款余额及当期产生的利息收入

单位: 人民币元

关联方名称	本期 2023 年 1 月 1 日至 2023 年 6 月 30 日		上年度可比期间 2022 年 1 月 1 日至 2022 年 6 月 30 日	
	期末余额	当期利息收入	期末余额	当期利息收入
中国邮政储蓄银行	3,183,854.16	9,225.99	4,144,367.85	4,510.09

注: 本基金的银行存款由基金托管人中国邮政储蓄银行股份有限公司保管, 按银行约定利率计息。

6.4.7.7 本基金在承销期内参与关联方承销证券的情况

本基金本报告期内及上年度可比期间无在承销期内参与关联方承销证券的情况。

6.4.7.8 其他关联交易事项的说明

6.4.7.8.1 其他关联交易事项的说明

于 2023 年 06 月 30 日, 本基金持有基金管理人南方基金所管理的公开募集证券投资基金, 成本总额为人民币 18,869,725.97 元, 估值总额为人民币 18,659,416.04 元, 占本基金基金资产净值的比例为 24.61% (于 2022 年 12 月 31 日, 本基金持有基金管理人南方基金所管理的公开募集证券投资基金, 成本总额为人民币 18,165,421.74 元, 估值总额为人民币 17,558,910.45 元, 占本基金基金资产净值的比例为 27.97%)。

6.4.7.8.2 当期交易及持有基金管理人以及管理人关联方所管理基金产生的费用

项目	本期费用 2023 年 1 月 1 日至 2023 年 6 月 30 日	上年度可比期间 2022 年 1 月 1 日至 2022 年 6 月 30 日
当期交易基金产生的申购费 (元)	-	-
当期交易基金产生的赎回费 (元)	-	-
当期持有基金产生的应支付 销售服务费(元)	13,666.72	10,045.85
当期持有基金产生的应支付 管理费(元)	96,496.84	91,629.26
当期持有基金产生的应支付 托管费(元)	17,009.71	16,691.76

注：本基金申购、赎回本基金的基金管理人管理的其他基金(ETF 除外)，应当通过基金管理人的直销渠道且不得收取申购费、赎回费(按规定应当收取并记入被投资基金其他收入部分的赎回费除外)、销售服务费等销售费用。相关申购费、赎回费由基金管理人直接减免，故当期交易基金产生的申购费为 0，当期交易基金产生的赎回费仅为按规定应当收取并记入被投资基金其他收入部分的赎回费。相关销售服务费已作为费用计入被投资基金的基金份额净值，由基金管理人从被投资基金收取后向本基金返还，当期持有基金产生的应支付销售服务费为管理人当期应向本基金返还的销售服务费，相关披露金额根据本基金对被投资基金的实际持仓、被投资基金的基金合同约定的费率和方法估算。当期持有基金产生的应支付管理费、当期持有基金产生的应支付托管费已作为费用计入被投资基金的基金份额净值，相关披露金额根据本基金对被投资基金的实际持仓、被投资基金的基金合同约定的费率和方法估算。

6.4.8 利润分配情况

6.4.8.1 利润分配情况——固定净值型货币市场基金之外的基金

本基金本报告期内未进行利润分配。

6.4.9 期末(2023 年 06 月 30 日)本基金持有的流通受限证券

6.4.9.1 因认购新发/增发证券而于期末持有的流通受限证券

本基金本报告期末无因认购新发/增发证券而于期末持有的流通受限证券。

6.4.9.2 期末持有的暂时停牌等流通受限股票

本基金本报告期末未持有暂时停牌等流通受限股票。

6.4.9.3 期末债券正回购交易中作为抵押的债券

6.4.9.3.1 银行间市场债券正回购

本基金本报告期末无因银行间市场债券正回购交易而抵押的债券。

6.4.9.3.2 交易所市场债券正回购

无。

6.4.9.4 期末参与转融通证券出借业务的证券

本基金本报告期末无参与转融通证券出借业务的证券。

6.4.10 金融工具风险及管理

6.4.10.1 风险管理政策和组织架构

本基金为基金中基金，2045 年 12 月 31 日为本基金的目标日期。从建仓期结束起至目标日期止，本基金的风险与收益水平将逐步降低。即本基金初始投资阶段的风险收益水平接近一般的混合型基金，随着目标日期的临近，本基金逐步发展为低风险混合型基金中基金。目标日期到达后，本基金相对股票型基金和一般的混合型基金其预期风险较小，但高于债券型基金和货币市场基金。本基金投资的金融工具主要包括基金投资、股票投资和债券投资等。本基金在日常经营活动中面临的与这些金融工具相关的风险主要包括信用风险、流动性风险及市场风险。本基金可投资港股通股票，除了需要承担与境内证券投资基金类似的市场波动风险等一般投资风险之外，本基金还面临汇率风险、香港市场风险等境外证券市场投资所面临的特别投资风险。本基金通过大类资产配置，投资于多种具有不同风险收益特征的基金，并随着目标日期的临近逐步降低本基金整体的风险收益水平，以寻求基金资产的长期稳健增值。目标日期到达后，本基金将在严格控制风险的前提下，力争获得长期稳定的投资收益。

本基金的基金管理人奉行全面风险管理体系的建设，建立了以风险控制委员会为核心的、由督察长、风险控制委员会、监察稽核部、风险管理部和相关业务部门构成的四级风险管理架构体系。本基金的基金管理人在董事会下设立合规与风险管理委员会，负责制定风险管理的宏观政策，审议通过风险控制的总体措施等；在管理层层面设立风险控制委员会，讨论和制定公司日常经营过程中风险防范和控制措施；在业务操作层面风险管理职责主要由监察稽核部和风险管理部负责，协调并与各部门合作完成运作风险管理以及进行投资风险分析与绩效评估，督察长负责组织指导监察稽核工作。

本基金的基金管理人对于金融工具的风险管理方法主要是通过定性分析和定量分析的方法去估测各种风险产生的可能损失。从定性分析的角度出发，判断风险损失的严重程度和出现同类风险损失的频度。而从定量分析的角度出发，根据本基金的投资目标，结合基金资产所运用金融工具特征通过特定的风险量化指标、模型，日常的量化报告，确定风险损失的限度和相应置信程度，及时可靠地对各种风险进行监督、检查和评估，并通过相应决策，将风险控制可在可承受的范围内。

6.4.10.2 信用风险

信用风险是指基金在交易过程中因交易对手未履行合约责任，或者基金所投资证券之发行人出现违约、拒绝支付到期本息等情况，导致基金资产损失和收益变化的风险。

本基金的基金管理人在交易前对交易对手的资信状况进行了充分的评估。本基金的银行存款存放在本基金的托管人中国邮储银行，因而与银行存款相关的信用风险不重大。本基金在交易所进行的交易均以中国证券登记结算有限责任公司为交易对手完成证券交收和款项清算，在场外申赎基金份额均通过该基金的基金管理人的直销柜台办理，违约风险可能性很小；在银行间同业市场进行交易前均对交易对手进行信用评估并对证券交割方式进行限制以控制相应的信用风险。

本基金的基金管理人建立了信用风险管理流程，通过对投资品种信用等级评估来控制证券发行人的信用风险。信用等级评估以内部信用评级为主，外部信用评级为辅。内部债券信用评级主要考察发行人的经营风险、财务风险和流动性风险，以及信用产品的条款和担保人的情况。此外，本基金的基金管理人根据信用产品的内部评级，通过单只信用产品投资占基金资产净值的比例及占发行量的比例进行控制，通过分散化投资以分散信用风险。

6.4.10.3 流动性风险

流动性风险是指基金在履行与金融负债有关的义务时遇到资金短缺的风险。本基金的流动性风险一方面来自于基金份额持有人于锁定期届满后要求赎回其持有的基金份额，另一方面来自于投资品种所处的交易市场不活跃而带来的变现困难或因投资集中而无法在市场出现剧烈波动的情况下以合理的价格变现。

针对兑付赎回资金的流动性风险，本基金的基金管理人自基金合同生效日满三年起对本基金的申购赎回情况进行严密监控并预测流动性需求，保持基金投资组合中的可用现金头寸与之相匹配。本基金的基金管理人在基金合同中设计了巨额赎回条款，约定在非常情况下赎回申请的处理方式，控制因开放申购赎回模式带来的流动性风险，有效保障基金持有人利益。

6.4.10.3.1 报告期内本基金组合资产的流动性风险分析

本基金的基金管理人在基金运作过程中严格按照《公开募集证券投资基金运作管理办法》及《公开募集开放式证券投资基金流动性风险管理规定》等法规的要求对本基金组合资产的流动性风险进行管理，通过独立的风险管理部门对本基金的组合持仓集中度指标、流通受限的投资品种比例以及组合在短时间内变现能力的综合指标等流动性指标进行持续的监测和分析。

本基金所持部分证券在证券交易所上市，其余亦可在基金销售机构申购、赎回，部分基金资产流通暂时受限制不能自由转让的情况参见附注“期末本基金持有的流通受限证券”。此外，如根据基金合同的规定，本基金可通过卖出回购金融资产方式借入短期资金应对流动性需求，其上限一般不超过基金持有的债券投资的公允价值。在本基金开放日，本基金投资于流通受限基金不高于本基金资产净值的 10%；本基金主动投资于流动性受限资产的市值合计不得超过基金资产净值的 15%。

本基金的基金管理人自基金合同生效日满三年起对基金组合资产中 7 个工作日可变现资产的可变现价值进行审慎评估与测算,确保每日确认的净赎回申请不得超过 7 个工作日可变现资产的可变现价值。

同时,基金管理人通过合理分散逆回购交易的到期日与交易对手的集中度;按照穿透原则对交易对手的财务状况、偿付能力及杠杆水平等进行必要的尽职调查与严格的准入管理,以及对不同的交易对手实施交易额度管理并进行动态调整等措施严格管理逆回购交易的流动性风险和交易对手风险。此外,基金管理人建立了逆回购交易质押品管理制度;根据质押品的资质确定质押率水平;持续监测质押品的风险状况与价值变动以确保质押品按公允价值计算足额;并在与私募类证券资管产品及中国证监会认定的其他主体为交易对手开展逆回购交易时,可接受质押品的资质要求与基金合同约定的投资范围保持一致。

6.4.10.4 市场风险

市场风险是指基金所持金融工具的公允价值或未来现金流量因所处市场各类价格因素的变动而发生波动的风险,包括利率风险、外汇风险和其他价格风险。

6.4.10.4.1 利率风险

利率风险是指金融工具的公允价值或未来现金流量受市场利率变动而发生波动的风险。利率敏感性金融工具均面临由于市场利率上升而导致公允价值下降的风险,其中浮动利率类金融工具还面临每个付息期间结束根据市场利率重新定价时对于未来现金流影响的风险。

本基金的基金管理人定期对本基金面临的利率敏感性缺口进行监控,并通过调整投资组合的久期等方法对上述利率风险进行管理。

本基金持有及承担的大部分金融资产和金融负债不计息,因此本基金的收入及经营活动的现金流量在很大程度上独立于市场利率变化。本基金持有的利率敏感性资产主要为银行存款、结算备付金、存出保证金、债券投资、买入返售金融资产和应收申购款等。

6.4.10.4.1.1 利率风险敞口

单位:人民币元

本期末 2023 年 6 月 30 日	1 年以内	1-5 年	5 年以上	不计息	合计
资产					
银行存款	3,183,854.16	-	-	-	3,183,854.16
结算备付金	28,573.16	-	-	-	28,573.16
存出保证金	10,979.21	-	-	-	10,979.21
交易性金融资产	-	16,933.69	1,449.80	72,704,366.60	72,722,750.09
衍生金融资产	-	-	-	-	-
买入返售金	-	-	-	-	-

融资产					
债权投资	-	-	-	-	-
其他债权投资	-	-	-	-	-
其他权益工具投资	-	-	-	-	-
应收清算款	-	-	-	-	-
应收股利	-	-	-	-	-
应收申购款	11,942.94	-	-	111,252.80	123,195.74
递延所得税资产	-	-	-	-	-
其他资产	-	-	-	-	-
资产总计	3,235,349.47	16,933.69	1,449.80	72,815,619.40	76,069,352.36
负债					
短期借款	-	-	-	-	-
交易性金融负债	-	-	-	-	-
衍生金融负债	-	-	-	-	-
卖出回购金融资产款	-	-	-	-	-
应付清算款	-	-	-	113,309.08	113,309.08
应付赎回款	-	-	-	-	-
应付管理人报酬	-	-	-	39,872.98	39,872.98
应付托管费	-	-	-	10,175.70	10,175.70
应付销售服务费	-	-	-	-	-
应付投资顾问费	-	-	-	-	-
应交税费	-	-	-	3,734.69	3,734.69
应付利润	-	-	-	-	-
递延所得税负债	-	-	-	-	-
其他负债	-	-	-	80,443.88	80,443.88
负债总计	-	-	-	247,536.33	247,536.33
利率敏感度缺口	3,235,349.47	16,933.69	1,449.80	72,568,083.07	75,821,816.03
上年度末 2022年12月31日 资产	1年以内	1-5年	5年以上	不计息	合计

银行存款	1,676,764.37	-	-	-	1,676,764.37
结算备付金	12,993.22	-	-	-	12,993.22
存出保证金	6,281.15	-	-	-	6,281.15
交易性金融资产	-	-	16,911.74	57,639,233.53	57,656,145.27
衍生金融资产	-	-	-	-	-
买入返售金融资产	2,001,495.90	-	-	-	2,001,495.90
债权投资	-	-	-	-	-
其他债权投资	-	-	-	-	-
其他权益工具投资	-	-	-	-	-
应收清算款	-	-	-	-	-
应收股利	-	-	-	23,694.60	23,694.60
应收申购款	113,764.56	-	-	1,452,846.94	1,566,611.50
递延所得税资产	-	-	-	-	-
其他资产	-	-	-	-	-
资产总计	3,811,299.20	-	16,911.74	59,115,775.07	62,943,986.01
负债					
短期借款	-	-	-	-	-
交易性金融负债	-	-	-	-	-
衍生金融负债	-	-	-	-	-
卖出回购金融资产款	-	-	-	-	-
应付清算款	-	-	-	0.07	0.07
应付赎回款	-	-	-	-	-
应付管理人报酬	-	-	-	33,094.47	33,094.47
应付托管费	-	-	-	9,006.18	9,006.18
应付销售服务费	-	-	-	-	-
应付投资顾问费	-	-	-	-	-
应交税费	-	-	-	-	-
应付利润	-	-	-	-	-
递延所得税负债	-	-	-	-	-

其他负债	-	-	-	115,729.69	115,729.69
负债总计	-	-	-	157,830.41	157,830.41
利率敏感度缺口	3,811,299.20	-	16,911.74	58,957,944.66	62,786,155.60

注：表中所示为本基金资产及负债的账面价值，并按照合约规定的利率重新定价日或到期日孰早者予以分类。

6.4.10.4.1.2 利率风险的敏感性分析

假设	除市场利率以外的其他市场变量保持不变		
分析	相关风险变量的变动	对资产负债表日基金资产净值的影响金额（单位：人民币元）	
		本期末（2023年6月30日）	上年度末（2022年12月31日）
	1.市场利率平行上升25个基点	-230.49	-230.17
	2.市场利率平行下降25个基点	234.04	233.97

6.4.10.4.2 外汇风险

外汇风险是指金融工具的公允价值或未来现金流量因外汇汇率变动而发生波动的风险。本基金持有不以记账本位币计价的资产，因此存在相应的外汇风险。本基金管理人每日对本基金的外汇头寸进行监控。

6.4.10.4.2.1 外汇风险敞口

单位：人民币元

项目	本期末 2023 年 6 月 30 日					
	美元折合人民币	港币折合人民币	欧元折合人民币	日元折合人民币	其他币种折合人民币	合计
以外币计价的资产						
交易性金融资产	-	63,824.06	-	-	-	63,824.06
资产合计	-	63,824.06	-	-	-	63,824.06
以外币计价的负债						
负债合计	-	-	-	-	-	-
资产负债表外汇风险敞口净额	-	63,824.06	-	-	-	63,824.06

项目	上年度末 2022 年 12 月 31 日					
	美元折合人民币	港币折合人民币	欧元折合人民币	日元折合人民币	其他币种折合人民币	合计

以外币计价的资产						
交易性金融资产	-	298,035.07	-	-	-	298,035.07
资产合计	-	298,035.07	-	-	-	298,035.07
以外币计价的负债						
负债合计	-	-	-	-	-	-
资产负债表外汇风险敞口净额	-	298,035.07	-	-	-	298,035.07

6.4.10.4.2.2 外汇风险的敏感性分析

假设	除汇率以外的其他市场变量保持不变		
分析	相关风险变量的变动	对资产负债表日基金资产净值的影响金额（单位：人民币元）	
		本期末（2023年6月30日）	上年度末（2022年12月31日）
	1. 所有外币相对人民币升值 5%	3,191.20	14,901.75
2. 所有外币相对人民币贬值 5%	-3,191.20	-14,901.75	

6.4.10.4.3 其他价格风险

其他价格风险是指基金所持金融工具的公允价值或未来现金流量因除市场利率和外汇汇率以外的市场价格因素变动而发生波动的风险。本基金主要投资于经中国证监会依法核准或注册的公开募集的基金份额、证券交易所上市或银行间同业市场交易的股票和债券，所面临的其他价格风险来源于单个证券发行主体自身经营情况或特殊事项的影响，也可能来源于证券市场整体波动的影响。

本基金的基金管理人在构建和管理投资组合的过程中，以宏观经济分析为重点，基于经济结构调整过程中相关政策与法规的变化、证券市场环境、金融市场利率变化、经济运行周期、投资者情绪以及证券市场不同类别资产的风险/收益状况等，判断宏观经济发展趋势、政策导向和证券市场的未来发展趋势，确定和构造合适的资产配置比例。

本基金通过投资组合的分散化降低其他价格风险。本基金的投资组合比例为：80%以上基金资产投资于其他经中国证监会依法核准或注册的公开募集的基金份额（含 QDII、香港互认基金、公开募集基础设施证券投资基金）。基金投资于股票（含存托凭证）、股票型基金、混合型基金和商品基金（含商品期货基金和黄金 ETF）等品种的比例合计不超过基金资产的 60%。投资于港股通标的股票的比例不超过股票资产的 50%。此外，本基金的基金管理人每日对本基金所持有的证券价格实施监控，定期运用多种定量方法对基金进行风险度量，包括

VaR (Value at Risk) 指标等来测试本基金面临的潜在价格风险及时可靠地对风险进行跟踪和控制。

6.4.10.4.3.1 其他价格风险敞口

单位：人民币元

项目	本期末 2023 年 6 月 30 日		上年度末 2022 年 12 月 31 日	
	公允价值	占基金资产净值比例(%)	公允价值	占基金资产净值比例(%)
交易性金融资产-股票投资	8,809,503.29	11.62	7,136,090.50	11.37
交易性金融资产-基金投资	63,894,863.31	84.27	50,503,143.03	80.44
交易性金融资产-贵金属投资	-	-	-	-
衍生金融资产-权证投资	-	-	-	-
其他	-	-	-	-
合计	72,704,366.60	95.89	57,639,233.53	91.80

6.4.10.4.3.2 其他价格风险的敏感性分析

假设	除业绩比较基准以外的其他市场变量保持不变		
分析	相关风险变量的变动	对资产负债表日基金资产净值的影响金额（单位：人民币元）	
		本期末（2023 年 6 月 30 日）	上年度末（2022 年 12 月 31 日）
	1.组合自身基准上升 5%	3,121,986.50	2,352,409.69
	2.组合自身基准下降 5%	-3,121,986.50	-2,352,409.69

6.4.11 公允价值

6.4.11.1 金融工具公允价值计量的方法

公允价值计量结果所属的层次，由对公允价值计量整体而言具有重要意义的输入值所属的最低层次决定：

第一层次：相同资产或负债在活跃市场上未经调整的报价。

第二层次：除第一层次输入值外相关资产或负债直接或间接可观察的输入值。

第三层次：相关资产或负债的不可观察输入值。

6.4.11.2 持续的以公允价值计量的金融工具

6.4.11.2.1 各层次金融工具的公允价值

单位：人民币元

公允价值计量结果所属的层次	本期末 2023 年 6 月 30 日
---------------	---------------------

第一层次	72,722,749.07
第二层次	1.02
第三层次	-
合计	72,722,750.09

6.4.11.2.2 公允价值所属层次间的重大变动

本基金以导致各层次之间转换的事项发生日为确认各层次之间转换的时点。

对于证券交易所上市的股票和债券，若出现重大事项停牌、交易不活跃(包括涨跌停时的交易不活跃)、或属于非公开发行等情况，本基金不会于停牌日至交易恢复活跃日期间、交易不活跃期间及限售期间将相关股票和债券的公允价值列入第一层次；对于定期开放的基金投资，本基金不会于封闭期将相关基金列入第一层次；并根据估值调整中采用的不可观察输入值对于公允价值的影响程度，确定相关股票、债券和基金的公允价值应属第二层次还是第三层次。

6.4.11.3 非持续的以公允价值计量的金融工具的说明

于 2023 年 06 月 30 日，本基金未持有非持续的以公允价值计量的金融资产。

6.4.11.4 不以公允价值计量的金融工具的相关说明

不以公允价值计量的金融资产和负债主要包括应收款项和其他金融负债，其账面价值与公允价值相差很小。

§ 7 投资组合报告

7.1 期末基金资产组合情况

序号	项目	金额(元)	占基金总资产的比例(%)
1	权益投资	8,809,503.29	11.58
	其中：股票	8,809,503.29	11.58
2	基金投资	63,894,863.31	84.00
3	固定收益投资	18,383.49	0.02
	其中：债券	18,383.49	0.02
	资产支持证券	-	-
4	贵金属投资	-	-
5	金融衍生品投资	-	-
6	买入返售金融资产	-	-
	其中：买断式回购的买入返售金融资产	-	-
7	银行存款和结算备付金合计	3,212,427.32	4.22
8	其他资产	134,174.95	0.18
9	合计	76,069,352.36	100.00

注：本基金本报告期末通过沪港通交易机制投资的港股市值为人民币 63,824.06 元，占基金资产净值比例 0.08%。

7.2 报告期末按行业分类的股票投资组合

7.2.1 报告期末按行业分类的境内股票投资组合

金额单位：人民币元

代码	行业类别	公允价值（元）	占基金资产净值比例（%）
A	农、林、牧、渔业	-	-
B	采矿业	17,290.00	0.02
C	制造业	5,917,399.96	7.80
D	电力、热力、燃气及水生产和供应业	199,790.00	0.26
E	建筑业	256,662.00	0.34
F	批发和零售业	185,962.00	0.25
G	交通运输、仓储和邮政业	41,730.05	0.06
H	住宿和餐饮业	-	-
I	信息传输、软件和信息技术服务业	65,076.60	0.09
J	金融业	585,668.30	0.77
K	房地产业	475,169.00	0.63
L	租赁和商务服务业	22,106.00	0.03
M	科学研究和技术服务业	1,422.00	0.00
N	水利、环境和公共设施管理业	836,609.82	1.10
O	居民服务、修理和其他服务业	-	-
P	教育	-	-
Q	卫生和社会工作	12,057.50	0.02
R	文化、体育和娱乐业	96,720.00	0.13
S	综合	32,016.00	0.04
	合计	8,745,679.23	11.53

7.2.2 报告期末按行业分类的港股通投资股票投资组合

金额单位：人民币元

行业类别	公允价值（人民币元）	占基金资产净值比例（%）
能源	-	-
材料	46,910.34	0.06
工业	-	-
非必需消费	-	-
必需消费品	-	-
医疗保健	-	-
金融	-	-
科技	-	-
通讯	16,913.72	0.02
公用事业	-	-

房地产	-	-
政府	-	-
合计	63,824.06	0.08

注：以上分类采用彭博行业分类标准（BICS）。

7.3 期末按公允价值占基金资产净值比例大小排序的所有股票投资明细

序号	股票代码	股票名称	数量（股）	公允价值（元）	占基金资产净值比例（%）
1	603588	高能环境	89,286	836,609.82	1.10
2	600487	亨通光电	36,000	527,760.00	0.70
3	688006	杭可科技	11,619	354,030.93	0.47
4	002531	天顺风能	20,000	304,600.00	0.40
5	000733	振华科技	3,000	287,550.00	0.38
6	605305	中际联合	6,900	240,534.00	0.32
7	601288	农业银行	61,400	216,742.00	0.29
8	002487	大金重工	7,000	215,880.00	0.28
9	002080	中材科技	10,200	209,304.00	0.28
10	300569	天能重工	24,100	202,922.00	0.27
11	603606	东方电缆	4,000	196,120.00	0.26
12	601117	中国化学	23,200	192,096.00	0.25
13	605090	九丰能源	8,000	178,640.00	0.24
14	600522	中天科技	11,100	176,601.00	0.23
15	600859	王府井	8,300	164,257.00	0.22
16	002594	比亚迪	600	154,962.00	0.20
17	688409	富创精密	1,313	143,117.00	0.19
18	300979	华利集团	2,900	141,346.00	0.19
19	601966	玲珑轮胎	6,300	139,986.00	0.18
20	000002	万科 A	9,700	135,994.00	0.18
21	601799	星宇股份	1,100	135,960.00	0.18
22	600048	保利发展	10,400	135,512.00	0.18
23	603517	绝味食品	3,600	133,740.00	0.18
24	300014	亿纬锂能	2,100	127,050.00	0.17
25	301155	海力风电	1,600	123,328.00	0.16
26	601702	华峰铝业	8,800	120,384.00	0.16
27	300443	金雷股份	3,300	116,985.00	0.15
28	002048	宁波华翔	8,500	113,900.00	0.15
29	600418	江淮汽车	8,900	112,051.00	0.15
30	300428	立中集团	4,800	110,688.00	0.15
31	603348	文灿股份	2,500	109,525.00	0.14
32	002353	杰瑞股份	4,300	108,059.00	0.14
33	600000	浦发银行	14,900	107,876.00	0.14
34	002311	海大集团	2,300	107,732.00	0.14

35	001979	招商蛇口	8,100	105,543.00	0.14
36	000069	华侨城 A	22,300	98,120.00	0.13
37	300144	宋城演艺	7,800	96,720.00	0.13
38	603997	继峰股份	6,600	94,380.00	0.12
39	002709	天赐材料	2,200	90,618.00	0.12
40	600926	杭州银行	7,400	86,950.00	0.11
41	002078	太阳纸业	8,000	85,520.00	0.11
42	000672	上峰水泥	7,080	64,640.40	0.09
43	300682	朗新科技	2,600	60,528.00	0.08
44	688559	海目星	1,068	50,206.68	0.07
45	600801	华新水泥	3,900	48,165.00	0.06
46	300438	鹏辉能源	1,000	48,040.00	0.06
47	01378	中国宏桥	8,000	46,910.34	0.06
48	002493	荣盛石化	4,000	46,560.00	0.06
49	601398	工商银行	9,600	46,272.00	0.06
50	002906	华阳集团	1,300	44,447.00	0.06
51	300308	中际旭创	300	44,235.00	0.06
52	600176	中国巨石	3,000	42,480.00	0.06
53	300750	宁德时代	180	41,182.20	0.05
54	301278	快可电子	630	40,950.00	0.05
55	000661	长春高新	300	40,890.00	0.05
56	001205	盛航股份	1,900	40,318.00	0.05
57	600585	海螺水泥	1,600	37,984.00	0.05
58	600201	生物股份	3,900	37,089.00	0.05
59	000776	广发证券	2,500	36,775.00	0.05
60	000100	TCL 科技	8,900	35,066.00	0.05
61	601800	中国交建	3,000	32,730.00	0.04
62	600603	广汇物流	4,600	32,016.00	0.04
63	000301	东方盛虹	2,700	31,914.00	0.04
64	601390	中国中铁	4,200	31,836.00	0.04
65	601988	中国银行	7,400	28,934.00	0.04
66	002867	周大生	1,500	26,670.00	0.04
67	600933	爱柯迪	1,000	23,290.00	0.03
68	601881	中国银河	2,000	23,220.00	0.03
69	300035	中科电气	1,900	22,838.00	0.03
70	601888	中国中免	200	22,106.00	0.03
71	600546	山煤国际	1,500	21,705.00	0.03
72	601985	中国核电	3,000	21,150.00	0.03
73	000877	天山股份	2,300	18,722.00	0.02
74	002101	广东鸿图	900	17,622.00	0.02
75	300432	富临精工	1,500	17,430.00	0.02
76	000983	山西焦煤	1,900	17,290.00	0.02
77	03690	美团-W	150	16,913.72	0.02

78	688002	睿创微纳	364	16,307.20	0.02
79	603129	春风动力	100	16,190.00	0.02
80	002920	德赛西威	100	15,581.00	0.02
81	601127	赛力斯	400	14,708.00	0.02
82	601318	中国平安	300	13,920.00	0.02
83	002948	青岛银行	4,370	13,678.10	0.02
84	300015	爱尔眼科	650	12,057.50	0.02
85	000876	新希望	1,000	11,680.00	0.02
86	300623	捷捷微电	600	10,872.00	0.01
87	688533	上声电子	229	10,701.17	0.01
88	600999	招商证券	760	10,313.20	0.01
89	600460	士兰微	300	9,081.00	0.01
90	600392	盛和资源	700	9,009.00	0.01
91	002810	山东赫达	480	8,640.00	0.01
92	603338	浙江鼎力	100	5,601.00	0.01
93	688005	容百科技	99	5,347.98	0.01
94	002410	广联达	140	4,548.60	0.01
95	603416	信捷电气	100	4,131.00	0.01
96	688121	卓然股份	80	2,992.00	0.00
97	002271	东方雨虹	100	2,726.00	0.00
98	002597	金禾实业	100	2,360.00	0.00
99	000913	钱江摩托	100	1,823.00	0.00
100	000625	长安汽车	130	1,680.90	0.00
101	603949	雪龙集团	100	1,578.00	0.00
102	002949	华阳国际	100	1,422.00	0.00
103	603128	华贸物流	155	1,412.05	0.00
104	688778	厦钨新能	27	1,336.50	0.00
105	601878	浙商证券	100	988.00	0.00

注：对于同时在 A+H 股上市的股票，合并计算公允价值参与排序，并按照不同股票分别披露。

7.4 报告期内股票投资组合的重大变动

7.4.1 累计买入金额超出期初基金资产净值 2%或前 20 名的股票明细

金额单位：人民币元

序号	股票代码	股票名称	本期累计买入金额	占期初基金资产净值比例 (%)
1	600487	亨通光电	541,212.00	0.86
2	688006	杭可科技	454,951.49	0.72
3	601236	红塔证券	352,141.00	0.56
4	605305	中际联合	283,774.00	0.45
5	002487	大金重工	277,791.00	0.44
6	000733	振华科技	272,108.00	0.43
7	603606	东方电缆	270,023.00	0.43

8	002531	天顺风能	240,199.00	0.38
9	601117	中国化学	215,399.00	0.34
10	600859	王府井	209,528.00	0.33
11	300569	天能重工	203,086.00	0.32
12	605090	九丰能源	178,992.00	0.29
13	601390	中国中铁	148,232.00	0.24
14	600048	保利发展	147,157.00	0.23
15	000002	万科 A	146,364.00	0.23
16	603093	南华期货	146,183.00	0.23
17	601881	中国银河	146,059.00	0.23
18	600522	中天科技	145,720.00	0.23
19	603517	绝味食品	144,326.00	0.23
20	300979	华利集团	143,623.00	0.23

注：买入包括二级市场上主动的买入、新股、配股、债转股、换股及行权等获得的股票，买入金额按成交金额（成交单价乘以成交数量）填列，不考虑相关交易费用。

7.4.2 累计卖出金额超出期初基金资产净值 2%或前 20 名的股票明细

金额单位：人民币元

序号	股票代码	股票名称	本期累计卖出金额	占期初基金资产净值比例 (%)
1	300059	东方财富	933,851.00	1.49
2	601236	红塔证券	323,014.00	0.51
3	002415	海康威视	259,341.00	0.41
4	002895	川恒股份	172,906.00	0.28
5	601881	中国银河	164,474.00	0.26
6	00700	腾讯控股	162,323.64	0.26
7	002850	科达利	156,999.00	0.25
8	601939	建设银行	155,376.00	0.25
9	000975	银泰黄金	143,719.00	0.23
10	002073	软控股份	140,289.00	0.22
11	603093	南华期货	134,755.00	0.21
12	300284	苏交科	122,044.00	0.19
13	601888	中国中免	113,649.00	0.18
14	300035	中科电气	112,157.00	0.18
15	688439	振华风光	111,874.01	0.18
16	601390	中国中铁	111,019.00	0.18
17	600483	福能股份	110,668.00	0.18
18	000100	TCL 科技	107,480.00	0.17
19	603986	兆易创新	107,078.00	0.17
20	300308	中际旭创	104,351.00	0.17

注：卖出包括二级市场上主动的卖出、换股、要约收购、发行人回购及行权等减少的股票，卖出金额按成交金额（成交单价乘以成交数量）填列，不考虑相关交易费用。

7.4.3 买入股票的成本总额及卖出股票的收入总额

单位：人民币元

买入股票成本（成交）总额	7,622,978.38
卖出股票收入（成交）总额	5,618,317.54

注：买入股票成本、卖出股票收入均按买卖成交金额（成交单价乘以成交数量）填列，不考虑相关交易费用。

7.5 期末按债券品种分类的债券投资组合

金额单位：人民币元

序号	债券品种	公允价值（元）	占基金资产净值比例（%）
1	国家债券	-	-
2	央行票据	-	-
3	金融债券	-	-
	其中：政策性金融债	-	-
4	企业债券	-	-
5	企业短期融资券	-	-
6	中期票据	-	-
7	可转债（可交换债）	18,383.49	0.02
8	同业存单	-	-
9	其他	-	-
10	合计	18,383.49	0.02

7.6 期末按公允价值占基金资产净值比例大小排序的前五名债券投资明细

金额单位：人民币元

序号	债券代码	债券名称	数量（张）	公允价值（元）	占基金资产净值比例（%）
1	113060	浙 22 转债	140	16,933.69	0.02
2	118030	睿创转债	10	1,449.80	0.00

7.7 期末按公允价值占基金资产净值比例大小排序的所有资产支持证券投资明细

本基金本报告期末未持有资产支持证券。

7.8 报告期末按公允价值占基金资产净值比例大小排序的前五名贵金属投资明细

本基金本报告期末未持有贵金属。

7.9 期末按公允价值占基金资产净值比例大小排序的前五名权证投资明细

本基金本报告期末未持有权证。

7.10 本基金投资股指期货的投资政策

无。

7.11 报告期末本基金投资的国债期货交易情况说明

7.11.1 本期国债期货投资政策

无。

7.11.2 本期国债期货投资评价

无。

7.12 本报告期投资基金情况

7.12.1 投资政策及风险说明

在开放式基金投资方面，考虑到基金费率优惠等因素，本基金将主要投资于本基金管理人旗下的基金，同时基于南方基金评价系统对基金管理公司及其管理的基金的评级，将投资于管理规范、业绩优良的基金管理公司管理的基金，以分享资本市场的成长。

在股票型基金选择上，对于主动管理的股票型基金，使用动量策略，重点参考基金规模、历史年化收益率、是否开放申购赎回等因素，选择优胜者进行投资。对于指数基金，由于具有高透明度、风格明确、费用低等多项优势，通过优选指数基金，可配合市场、行业板块轮动等，在不同指数基金间调换，同时可运用事件套利、配对交易等组合策略套利等，增强基金投资收益。被动管理的指数基金，使用跟踪误差、累计偏离、基金规模、是否是市场基准指数、是否开放申购赎回等因素，选择优胜者进行投资。

在混合型基金选择上，考虑到混合型基金投资仓位的变化、基金投资风格、投资标的等因素，将重点选择业绩优异、风格鲜明、风险控制较好的基金进行投资。

对于主动管理的债券基金、货币市场基金，采用长期投资业绩领先、基金规模较大、流动性较好、持有债券的平均久期适当、可以准确识别信用风险并且投资操作风格与当前市场环境相匹配的基金管理人，重点参考基金规模、历史年化收益率、波动率、夏普比例、是否开放申购赎回等因素。

大宗商品基金选择上，重点选择具备有效抵御通胀，与其他资产的相关度低的基金。

在上市的 ETF、LOF 的套利投资方面，通过量化套利策略以及先进的交易手段，及时捕捉市场的折溢价机会。

南方养老 2045 以基金为主要投资标的构建投资组合。因此，组合面临因子基金暂停大额赎回而产生的流动性风险。此外基金可参与股票、债券和商品多等资产投资，因此组合可能面临各大类资产的市场风险、利率风险、流动性风险等。

7.12.2 报告期末按公允价值占基金资产净值比例大小排序的基金投资明细

序号	基金代码	基金名称	运作方式	持有份额 (份)	公允价值 (元)	占基金资产 净值比例 (%)	是否属于 基金管理 人及管理 人关联方 所管理的 基金
1	009006	创金合信鑫祺混合C	契约型开放式	4,569,394.26	5,284,047.52	6.97	否
2	001958	嘉合磐通C	契约型开放式	3,184,970.84	3,577,996.24	4.72	否
3	001667	南方转型增长灵活配置混合A	契约型开放式	1,687,691.03	3,258,931.38	4.30	是
4	002091	华泰柏瑞新利混合C	契约型开放式	2,103,990.47	3,158,510.49	4.17	否
5	510300	华泰柏瑞沪深300ETF	契约型开放式	721,900.00	2,802,415.80	3.70	否
6	005877	易方达鑫转增利混合C	契约型开放式	1,179,776.99	2,341,739.35	3.09	否
7	014597	华泰柏瑞富利混合C	契约型开放式	1,146,348.73	2,245,009.35	2.96	否
8	013711	广发成长新动能混合C	契约型开放式	1,619,900.30	2,225,419.03	2.94	否
9	016474	交银稳固收益债券C	契约型开放式	1,544,384.64	2,023,916.07	2.67	否
10	004720	华夏睿磐泰茂混合A	契约型开放式	1,388,993.57	1,784,162.24	2.35	否
11	002015	南方荣光灵活配置	契约型开放式	1,152,754.05	1,759,102.68	2.32	是

		混合 A					
12	002088	国富新机 遇混合 C	契约型开 放式	1,108,648 .01	1,669,623 .90	2.20	否
13	004721	华夏睿磐 泰茂混合 C	契约型开 放式	1,251,057 .51	1,581,712 .01	2.09	否
14	001580	南方利安 灵活配置 混合 C	契约型开 放式	1,038,839 .50	1,525,120 .27	2.01	是
15	202102	南方多利 增强债券 C	契约型开 放式	1,266,501 .61	1,449,637 .74	1.91	是
16	007950	招商量化 精选股票 C	契约型开 放式	615,529.4 1	1,406,361 .60	1.85	否
17	005729	南方人工 智能主题 混合	契约型开 放式	576,137.4 2	1,389,873 .91	1.83	是
18	015208	信澳健康 中国混合 C	契约型开 放式	531,518.6 8	1,352,715 .04	1.78	否
19	001183	南方利淘 灵活配置 混合 A	契约型开 放式	793,671.3 8	1,254,000 .78	1.65	是
20	588000	华夏上证 科创板 50 成份 ETF	契约型开 放式	1,179,000 .00	1,240,308 .00	1.64	否
21	001334	南方利鑫 灵活配置 混合 A	契约型开 放式	723,368.3 7	1,077,818 .87	1.42	是
22	015396	南方潜力 新蓝筹混 合 C	契约型开 放式	542,866.4 5	1,053,052 .34	1.39	是
23	007574	宝盈新价 值混合 C	契约型开 放式	353,361.5 2	960,789.9 7	1.27	否
24	016858	国金量化 多因子 C	契约型开 放式	462,238.7 6	957,296.4 7	1.26	否
25	005207	南方高端 装备混合 C	契约型开 放式	360,935.4 9	899,090.3 1	1.19	是
26	001503	南方利鑫 灵活配置 混合 C	契约型开 放式	585,060.2 4	869,984.5 8	1.15	是

27	002160	南方转型驱动灵活配置混合	契约型开放式	298,853.89	822,445.91	1.08	是
28	512070	易方达沪深300非银ETF	契约型开放式	1,310,700.00	813,944.70	1.07	否
29	002400	南方亚洲美元收益债券(QDII)A(人民币)	契约型开放式	754,773.55	741,263.10	0.98	是
30	159852	嘉实中证软件服务ETF	契约型开放式	720,700.00	715,655.10	0.94	否
31	006587	南方优享分红灵活配置混合C	契约型开放式	742,482.07	650,711.29	0.86	是
32	001388	中融新经济混合C	契约型开放式	262,819.18	609,477.68	0.80	否
33	159922	嘉实中证500ETF	契约型开放式	93,500.00	581,383.00	0.77	否
34	000327	南方潜力新蓝筹混合A	契约型开放式	283,851.89	556,463.25	0.73	是
35	009274	融通健康产业灵活配置混合C	契约型开放式	176,395.72	529,892.74	0.70	否
36	015572	国投瑞银瑞源混合C	契约型开放式	173,276.23	518,754.38	0.68	否
37	016462	华宝生态中国混合C	契约型开放式	119,274.80	492,366.37	0.65	否
38	005653	国富天颐混合C	契约型开放式	459,119.04	489,053.60	0.65	否
39	015601	宏利行业精选混合C	契约型开放式	64,185.68	475,256.45	0.63	否
40	003962	易方达瑞程混合C	契约型开放式	157,867.56	470,508.48	0.62	否
41	001515	平安新鑫	契约型开	192,947.1	460,179.0	0.61	否

		先锋混合 C	放式	8	2		
42	159865	国泰中证畜牧养殖 ETF	契约型开放式	665,700.00	459,333.00	0.61	否
43	004357	南方智慧精选灵活配置混合	契约型开放式	191,396.71	428,977.45	0.57	是
44	008656	招商科技创新混合 C	契约型开放式	348,776.06	424,983.63	0.56	否
45	512720	国泰中证计算机主题 ETF	契约型开放式	311,800.00	409,081.60	0.54	否
46	006080	海富通电子信息传媒产业股票 C	契约型开放式	140,661.34	406,004.89	0.54	否
47	512880	国泰中证全指证券公司 ETF	契约型开放式	457,600.00	402,230.40	0.53	否
48	011148	南方军工改革灵活配置混合 C	契约型开放式	294,473.11	402,073.58	0.53	是
49	516970	广发中证基建工程 ETF	契约型开放式	303,000.00	367,539.00	0.48	否
50	015060	华夏节能环保股票 C	契约型开放式	167,806.32	347,124.15	0.46	否
51	004636	中信建投智信物联网 C	契约型开放式	148,558.12	312,729.70	0.41	否
52	003299	嘉实物流产业股票 C	契约型开放式	130,517.98	298,494.62	0.39	否
53	510050	华夏上证 50ETF	契约型开放式	100,500.00	255,471.00	0.34	否
54	512000	华宝中证全指证券公司 ETF	契约型开放式	260,500.00	219,341.00	0.29	否
55	001570	南方利安灵活配置	契约型开放式	115,108.25	169,612.01	0.22	是

		混合 A					
56	013350	光大保德信先进服务业混合 C	契约型开放式	111,459.42	163,009.40	0.21	否
57	159869	华夏中证动漫游戏 ETF	契约型开放式	99,100.00	145,577.90	0.19	否
58	512760	国泰 CES 半导体芯片行业 ETF	契约型开放式	131,500.00	133,341.00	0.18	否
59	159925	南方沪深 300ETF	契约型开放式	63,700.00	121,730.70	0.16	是
60	515790	光伏 ETF	契约型开放式	93,700.00	116,469.10	0.15	否
61	001566	南方利达灵活配置混合 A	契约型开放式	58,694.19	77,828.50	0.10	是
62	202212	南方平衡配置混合	契约型开放式	35,497.06	71,239.05	0.09	是
63	202009	南方盛元红利混合	契约型开放式	40,916.53	45,294.60	0.06	是
64	004648	南方安睿混合	契约型开放式	31,400.89	35,162.72	0.05	是
65	007192	恒越研究精选混合 C	契约型开放式	3,228.83	6,222.28	0.01	否
66	008039	南方创利 3 个月定开债券发起	契约型开放式	0.95	1.02	0.00	是

7.13 投资组合报告附注

7.13.1 声明本基金投资的前十名证券的发行主体本期是否出现被监管部门立案调查，或在报告编制日前一年内受到公开谴责、处罚的情形。如是，还应对相关证券的投资决策程序做出说明

报告期内基金投资的前十名证券的发行主体未有被监管部门立案调查，不存在报告编制日前一年内受到公开谴责、处罚的情形。

7.13.2 声明基金投资的前十名股票是否超出基金合同规定的备选股票库。如是，还应对相关股票的投资决策程序做出说明

本基金投资的前十名股票没有超出基金合同规定的备选股票库，本基金管理人从制度和流程上要求股票必须先入库再买入。

7.13.3 期末其他各项资产构成

单位：人民币元

序号	名称	金额（元）
1	存出保证金	10,979.21
2	应收清算款	-
3	应收股利	-
4	应收利息	-
5	应收申购款	123,195.74
6	其他应收款	-
7	待摊费用	-
8	其他	-
9	合计	134,174.95

7.13.4 期末持有的处于转股期的可转换债券明细

金额单位：人民币元

序号	债券代码	债券名称	公允价值（元）	占基金资产净值比例（%）
1	113060	浙 22 转债	16,933.69	0.02

7.13.5 期末前十名股票中存在流通受限情况的说明

本基金本报告期末投资前十名股票中不存在流通受限情况。

§ 8 基金份额持有人信息

8.1 期末基金份额持有人户数及持有人结构

份额单位：份

份额级别	持有人户数 (户)	户均持有的 基金份额	持有人结构			
			机构投资者		个人投资者	
			持有份额	占总份额比例	持有份额	占总份额比例
南方养老目标日期 2045 三年持有混合发起 (FOF) A	2,114	25,388.87	10,005,653.34	18.64%	43,666,408.37	81.36%
南方养老目标日期 2045 三年持有混合发起	7,669	2,817.31	-	-	21,605,963.84	100.00%

(FOF) Y						
合计	9,783	7,694.78	10,005,653.34	13.29%	65,272,372.21	86.71%

注：机构投资者/个人投资者持有份额占总份额比例计算中，对下属分级基金，比例的分母采用各自级别的份额，对合计数，比例的分母采用下属分级基金份额的合计数（即期末基金份额总额），户均持有的基金份额的合计数=期末基金份额总额/期末持有人户数合计。

8.2 期末基金管理人的从业人员持有本基金的情况

项目	份额级别	持有份额总数（份）	占基金总份额比例
基金管理人所有从业人员持有本基金	南方养老目标日期 2045 三年持有混合发起（FOF）A	138,818.98	0.2586%
	南方养老目标日期 2045 三年持有混合发起（FOF）Y	1,442,337.43	6.6756%
	合计	1,581,156.41	2.1004%

注：分级基金管理人的从业人员持有份额占总份额比例计算中，对下属分级基金，比例的分母采用各自级别的份额，对合计数，比例的分母采用下属分级基金份额的合计数（即期末基金份额总额）。

8.3 期末基金管理人的从业人员持有本开放式基金份额总量区间情况

项目	份额级别	持有基金份额总量的数量区间（万份）
本公司高级管理人员、基金投资和研发部门负责人持有本开放式基金	南方养老目标日期 2045 三年持有混合发起（FOF）A	0
	南方养老目标日期 2045 三年持有混合发起（FOF）Y	0~10
	合计	0~10
本基金基金经理持有本开放式基金	南方养老目标日期 2045 三年持有混合发起（FOF）A	0~10
	南方养老目标日期 2045 三年持有混合发起（FOF）Y	0~10
	合计	0~10

8.4 发起式基金发起资金持有份额情况

项目	持有份额总数	持有份额占基金总份额比例（%）	发起份额总数	发起份额占基金总份额比例（%）	发起份额承诺持有期限
基金管理人	10,005,653.34	13.29	10,000,000.00	13.28	自合同生效

固有资金					之日起不少于 3 年
基金管理人高级管理人员	35,552.36	0.05	-	-	-
基金经理等人员	84,777.85	0.11	-	-	-
基金管理人股东	-	-	-	-	-
其他	-	-	-	-	-
合计	10,125,983.55	13.45	10,000,000.00	13.28	-

§ 9 开放式基金份额变动

单位：份

项目	南方养老目标日期 2045 三年持有混合发起 (FOF) A	南方养老目标日期 2045 三年持有混合发起 (FOF) Y
基金合同生效日(2020 年 7 月 22 日)基金份额总额	41,370,973.15	-
本报告期期初基金份额总额	53,045,796.99	9,409,809.09
本报告期基金总申购份额	626,264.72	12,196,154.75
减：报告期基金总赎回份额	-	-
本报告期期间基金拆分变动份额(份额减少以“-”填列)	-	-
本报告期期末基金份额总额	53,672,061.71	21,605,963.84

§ 10 重大事件揭示

10.1 基金份额持有人大会决议

本报告期未召开基金份额持有人大会。

10.2 基金管理人、基金托管人的专门基金托管部门的重大人事变动

本报告期内，本基金的基金管理人未发生重大人事变动。

本报告期内，基金托管人的专门基金托管部门未发生重大人事变动。

10.3 涉及基金管理人、基金财产、基金托管业务的诉讼

本报告期内，无涉及基金财产、基金托管业务的诉讼。

本报告期内，无涉及基金管理人主营业务的诉讼。

10.4 基金投资策略的改变

本报告期基金投资策略无改变。

10.5 本报告期持有的基金发生的重大影响事件

交银施罗德稳固收益债券型证券投资基金于 2023 年 3 月 22 日起公开召开基金份额持有人大会，就持有人大会审议事项南方养老目标日期 2045 (FOF) 投同意票。

南方高端装备灵活配置混合型证券投资基金于 2023 年 5 月 17 日起公开召开基金份额持有人大会，就持有人大会审议事项南方养老目标日期 2045 (FOF) 投同意票。

10.6 为基金进行审计的会计师事务所情况

本报告期本基金聘请的会计师事务所未发生变更。

10.7 管理人、托管人及其高级管理人员受稽查或处罚等情况

本报告期内，基金管理人及其高级管理人员未受监管部门稽查或处罚。

本报告期内，基金托管人及其高级管理人员未受监管部门稽查或处罚。

10.8 基金租用证券公司交易单元的有关情况

10.8.1 基金租用证券公司交易单元进行股票投资及佣金支付情况

金额单位：人民币元

券商名称	交易单元数量	股票交易		应支付该券商的佣金		备注
		成交金额	占当期股票成交总额的比例	佣金	占当期佣金总量的比例	
国盛证券	1	6,624,235.67	50.06%	6,075.03	50.09%	-
中信证券	2	6,608,648.64	49.94%	6,053.96	49.91%	-

注：交易单元的选择标准和程序根据中国证监会《关于完善证券投资基金交易席位制度有关问题的通知》（证监基金字[2007]48号）的有关规定，我公司制定了租用证券公司交易单元的选择标准和程序：

A：选择标准

- 1、公司经营行为规范，财务状况和经营状况良好；
- 2、公司具有较强的研究能力，能及时、全面地为基金提供高质量的宏观经济研究、行业研究及市场走向、个股分析报告和专门研究报告；
- 3、公司内部管理规范，能满足基金操作的保密要求；
- 4、建立了广泛的信息网络，能及时提供准确的信息资讯服务。

B: 选择流程 公司研究部门定期对券商服务质量从以下几方面进行量化评比, 并根据评比的结果选择席位:

- 1、服务的主动性。主要针对证券公司承接调研课题的态度、协助安排上市公司调研、以及就有关专题提供研究报告和讲座;
- 2、研究报告的质量。主要是指证券公司所提供研究报告是否详实, 投资建议是否准确
- 3、资讯提供的及时性及便利性。主要是指证券公司提供资讯的时效性、及时性以及提供资讯的渠道是否便利、提供的资讯是否充足全面。

C: 报告期内基金租用券商交易单元的变更情况:

新增交易单元:

无

退租交易单元:

无

10.8.2 基金租用证券公司交易单元进行其他证券投资的情况

金额单位: 人民币元

券商名称	债券交易		债券回购交易		权证交易		基金交易	
	成交金额	占当期债券成交总额的比例	成交金额	占当期债券回购成交总额的比例	成交金额	占当期权证成交总额的比例	成交金额	占当期基金成交总额的比例
国盛证券	-	-	-	-	-	-	3,948,112.30	29.43%
中信证券	-	-	4,240,000.00	100.00%	-	-	9,466,487.10	70.57%

10.9 其他重大事件

序号	公告事项	法定披露方式	法定披露日期
1	南方养老目标日期 2045 三年持有期混合型发起式基金中基金 (FOF) 风险揭示书	证券日报、基金管理人网站、中国证监会基金电子披露网站	2023-02-28
2	南方基金管理股份有限公司关于凤凰金信 (海口) 基金销售有限公司终止代理销售本公司旗下基金的公告	证券日报、基金管理人网站、中国证监会基金电子披露网站	2023-03-13
3	南方基金管理股份有限公司关于凤凰金信 (海口) 基金销售有限公司终止代理销售本公司旗下基金的公告	证券日报、基金管理人网站、中国证监会基金电子披露网站	2023-03-16
4	南方基金关于旗下部分基金增加安信证券为销售机构及开通相关业务的公告	证券日报、基金管理人网站、中国证监会	2023-04-18

		基金电子披露网站	
5	南方基金关于旗下部分基金增加中信证券（山东）为销售机构及开通相关业务的公告	证券日报、基金管理人网站、中国证监会基金电子披露网站	2023-05-23
6	南方基金关于旗下部分基金增加中信证券华南为销售机构及开通相关业务的公告	证券日报、基金管理人网站、中国证监会基金电子披露网站	2023-05-23
7	南方基金管理股份有限公司旗下部分开放式基金参加招商银行费率优惠活动的公告	证券日报、基金管理人网站、中国证监会基金电子披露网站	2023-06-09

§ 11 影响投资者决策的其他重要信息

11.1 报告期内单一投资者持有基金份额比例达到或超过 20%的情况

报告期内单一投资者持有基金份额比例不存在达到或超过 20%的情况。

11.2 影响投资者决策的其他重要信息

无。

§ 12 备查文件目录

12.1 备查文件目录

- 1、中国证监会批准设立南方养老目标日期 2045 三年持有期混合型发起式基金中基金(FOF)的文件；
- 2、《南方养老目标日期 2045 三年持有期混合型发起式基金中基金(FOF)基金合同》；
- 3、《南方养老目标日期 2045 三年持有期混合型发起式基金中基金(FOF)托管协议》；
- 4、基金管理人业务资格批件、营业执照；
- 5、报告期内在选定报刊上披露的各项公告；
- 6、《南方养老目标日期 2045 三年持有期混合型发起式基金中基金(FOF)2023 年中期报告》原文。

12.2 存放地点

深圳市福田区莲花街道益田路 5999 号基金大厦 32-42 楼。

12.3 查阅方式

网站: <http://www.nffund.com>