

方正富邦沪深 300 交易型开放式指数 证券投资基金 2023 年中期报告

2023 年 6 月 30 日

基金管理人：方正富邦基金管理有限公司

基金托管人：中国建设银行股份有限公司

送出日期：2023 年 8 月 31 日

§ 1 重要提示及目录

1.1 重要提示

基金管理人的董事会、董事保证本报告所载资料不存在虚假记载、误导性陈述或重大遗漏，并对其内容的真实性、准确性和完整性承担个别及连带的法律责任。本中期报告已经三分之二以上独立董事签字同意，并由董事长签发。

基金托管人中国建设银行股份有限公司根据本基金合同规定，于 2023 年 8 月 30 日复核了本报告中的财务指标、净值表现、利润分配情况、财务会计报告、投资组合报告等内容，保证复核内容不存在虚假记载、误导性陈述或者重大遗漏。

基金管理人承诺以诚实信用、勤勉尽责的原则管理和运用基金资产，但不保证基金一定盈利。

基金的过往业绩并不代表其未来表现。投资有风险，投资者在作出投资决策前应仔细阅读本基金的招募说明书及其更新。

本报告中财务资料未经审计。

本报告期自 2023 年 01 月 01 日起至 2023 年 06 月 30 日止。

1.2 目录

§ 1 重要提示及目录	2
1.1 重要提示	2
1.2 目录	3
§ 2 基金简介	5
2.1 基金基本情况	5
2.2 基金产品说明	5
2.3 基金管理人和基金托管人	5
2.4 信息披露方式	6
2.5 其他相关资料	6
§ 3 主要财务指标和基金净值表现	6
3.1 主要会计数据和财务指标	6
3.2 基金净值表现	6
§ 4 管理人报告	7
4.1 基金管理人及基金经理情况	7
4.2 管理人对报告期内本基金运作合规守信情况的说明	9
4.3 管理人对报告期内公平交易情况的专项说明	9
4.4 管理人对报告期内基金的投资策略和业绩表现的说明	10
4.5 管理人对宏观经济、证券市场及行业走势的简要展望	10
4.6 管理人对报告期内基金估值程序等事项的说明	11
4.7 管理人对报告期内基金利润分配情况的说明	11
4.8 报告期内管理人对本基金持有人数或基金资产净值预警情形的说明	11
§ 5 托管人报告	11
5.1 报告期内本基金托管人合规守信情况声明	11
5.2 托管人对报告期内本基金投资运作合规守信、净值计算、利润分配等情况的说明	11
5.3 托管人对本中期报告中财务信息等内容真实、准确和完整发表意见	12
§ 6 半年度财务会计报告（未经审计）	12
6.1 资产负债表	12
6.2 利润表	13
6.3 净资产（基金净值）变动表	14
6.4 报表附注	16
§ 7 投资组合报告	39
7.1 期末基金资产组合情况	39
7.2 报告期末按行业分类的股票投资组合	39
7.3 期末按公允价值占基金资产净值比例大小排序的所有股票投资明细	40
7.4 报告期内股票投资组合的重大变动	48
7.5 期末按债券品种分类的债券投资组合	50
7.6 期末按公允价值占基金资产净值比例大小排序的前五名债券投资明细	50

7.7 期末按公允价值占基金资产净值比例大小排序的所有资产支持证券投资明细	50
7.8 报告期末按公允价值占基金资产净值比例大小排序的前五名贵金属投资明细	50
7.9 期末按公允价值占基金资产净值比例大小排序的前五名权证投资明细	50
7.10 本基金投资股指期货的投资政策	50
7.11 报告期末本基金投资的国债期货交易情况说明	50
7.12 投资组合报告附注	50
§ 8 基金份额持有人信息	51
8.1 期末基金份额持有人户数及持有人结构	51
8.2 期末上市基金前十名持有人	51
8.3 期末基金管理人的从业人员持有本基金的情况	53
8.4 期末基金管理人的从业人员持有本开放式基金份额总量区间情况	53
§ 9 开放式基金份额变动	53
§ 10 重大事件揭示	53
10.1 基金份额持有人大会决议	53
10.2 基金管理人、基金托管人的专门基金托管部门的重大人事变动	53
10.3 涉及基金管理人、基金财产、基金托管业务的诉讼	54
10.4 基金投资策略的改变	54
10.5 为基金进行审计的会计师事务所情况	54
10.6 管理人、托管人及其高级管理人员受稽查或处罚等情况	54
10.7 基金租用证券公司交易单元的有关情况	54
10.8 其他重大事件	56
§ 11 影响投资者决策的其他重要信息	57
11.1 报告期内单一投资者持有基金份额比例达到或超过 20%的情况	57
§ 12 备查文件目录	57
12.1 备查文件目录	57
12.2 存放地点	57
12.3 查阅方式	57

§ 2 基金简介

2.1 基金基本情况

基金名称	方正富邦沪深 300 交易型开放式指数证券投资基金
基金简称	方正富邦沪深 300ETF
场内简称	方正 300（扩位证券简称：方正沪深 300ETF）
基金主代码	515360
基金运作方式	交易型开放式
基金合同生效日	2019 年 9 月 24 日
基金管理人	方正富邦基金管理有限公司
基金托管人	中国建设银行股份有限公司
报告期末基金份额总额	31,279,341.00 份
基金合同存续期	不定期
基金份额上市的证券交易所	上海证券交易所
上市日期	2019 年 11 月 1 日

2.2 基金产品说明

投资目标	紧密跟踪标的指数表现，追求跟踪偏离度和跟踪误差的最小化。
投资策略	本基金采取完全复制策略，跟踪标的指数的表现，即按照标的指数的成份股票的构成及其权重构建基金股票投资组合，并根据标的指数成份股票及其权重的变动进行相应调整。本基金投资于标的指数成份股及其备选成份股的比例不低于基金资产净值的 90%。 在正常市场情况下，本基金力争日均跟踪偏离度的绝对值不超过 0.2%，年化跟踪误差不超过 2%。如因指数编制规则调整或其他因素导致跟踪偏离度和跟踪误差超过上述范围，基金管理人应采取合理措施避免跟踪偏离度、跟踪误差进一步扩大。
业绩比较基准	沪深 300 指数收益率
风险收益特征	本基金属于股票型基金，预期风险与预期收益高于混合型基金、债券型基金与货币市场基金。本基金采用完全复制法跟踪标的指数的表现，具有与标的指数、以及标的指数所代表的股票市场相似的风险收益特征。

2.3 基金管理人和基金托管人

项目		基金管理人	基金托管人
名称		方正富邦基金管理有限公司	中国建设银行股份有限公司
信息披露 负责人	姓名	向祖荣	王小飞
	联系电话	010-57303969	021-60637103
	电子邮箱	xiangzr@founderff.com	wangxiaofei.zh@ccb.com
客户服务电话		400-818-0990	021-60637228
传真		010-57303718	021-60635778
注册地址		北京市朝阳区北四环中路 27 号院 5 号楼 11 层（11）1101 内 02-11 单元	北京市西城区金融大街 25 号

办公地址	北京市朝阳区北四环中路 27 号院 5 号楼 11 层 02-11 房间	北京市西城区闹市口大街 1 号院 1 号楼
邮政编码	100101	100033
法定代表人	何亚刚	田国立

2.4 信息披露方式

本基金选定的信息披露报纸名称	《上海证券报》
登载基金中期报告正文的管理人互联网网址	www.founderff.com
基金中期报告备置地点	基金管理人和基金托管人的住所

2.5 其他相关资料

项目	名称	办公地址
注册登记机构	中国证券登记结算有限责任公司	北京市西城区太平桥大街 17 号

§ 3 主要财务指标和基金净值表现

3.1 主要会计数据和财务指标

金额单位：人民币元

3.1.1 期间数据和指标	报告期(2023 年 1 月 1 日-2023 年 6 月 30 日)
本期已实现收益	274,610.00
本期利润	776,541.29
加权平均基金份额本期利润	0.0255
本期加权平均净值利润率	0.50%
本期基金份额净值增长率	0.68%
3.1.2 期末数据和指标	报告期末(2023 年 6 月 30 日)
期末可供分配利润	29,581,204.96
期末可供分配基金份额利润	0.9457
期末基金资产净值	156,314,454.14
期末基金份额净值	4.9974
3.1.3 累计期末指标	报告期末(2023 年 6 月 30 日)
基金份额累计净值增长率	23.34%

注：1、本期已实现收益指基金本期利息收入、投资收益、其他收入（不含公允价值变动收益）扣除相关费用后的余额，本期利润为本期已实现收益加上本期公允价值变动收益。

2、所述基金业绩指标不包括持有人认购或交易基金的各项费用，计入费用后实际收益水平要低于所列数字。

3、期末可供分配利润为期末资产负债表中未分配利润与未分配利润中已实现部分的孰低数。

3.2 基金净值表现

3.2.1 基金份额净值增长率及其与同期业绩比较基准收益率的比较

阶段	份额净值增长率①	份额净值增长率标准差②	业绩比较基准收益率③	业绩比较基准收益率标准差④	①-③	②-④
----	----------	-------------	------------	---------------	-----	-----

过去一个月	2.15%	0.84%	1.16%	0.87%	0.99%	-0.03%
过去三个月	-3.76%	0.81%	-5.15%	0.83%	1.39%	-0.02%
过去六个月	0.68%	0.82%	-0.75%	0.84%	1.43%	-0.02%
过去一年	-11.39%	0.96%	-14.33%	0.99%	2.94%	-0.03%
过去三年	15.75%	1.17%	-7.72%	1.20%	23.47%	-0.03%
自基金合同生效起至今	23.34%	1.19%	-1.24%	1.22%	24.58%	-0.03%

注：方正富邦沪深 300 交易型开放式指数证券投资基金业绩比较基准为：沪深 300 指数收益率。

3.2.2 自基金合同生效以来基金份额累计净值增长率变动及其与同期业绩比较基准收益率变动的比较

方正富邦沪深300ETF累计净值增长率与同期业绩比较基准收益率的历史走势对比图

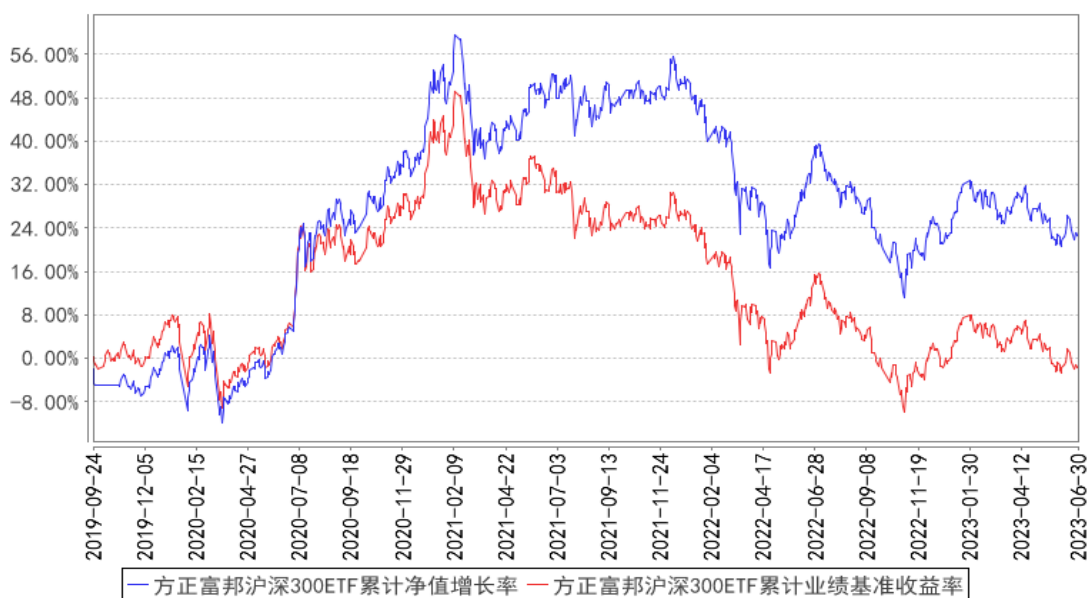

§ 4 管理人报告

4.1 基金管理人及基金经理情况

4.1.1 基金管理人及其管理基金的经验

本基金管理人为方正富邦基金管理有限公司。方正富邦基金管理有限公司（以下简称“本公司”）经中国证券监督管理委员会批准（证监许可【2011】1038号）于2011年7月8日成立。本公司注册资本6.6亿元人民币。本公司股东为方正证券股份有限公司，持有股份比例66.7%；富邦证券投资信托股份有限公司，持有股份比例33.3%。

截止2023年6月30日，本公司管理46只公开募集证券投资基金：方正富邦创新动力混合型证券投资基金、方正富邦红利精选混合型证券投资基金、方正富邦货币市场基金、方正富邦金小宝货币市场证券投资基金、方正富邦中证保险主题指数型证券投资基金、方正富邦睿利纯债债券

型证券投资基金、方正富邦惠利纯债债券型证券投资基金、方正富邦深证 100 交易型开放式指数证券投资基金、方正富邦中证 500 交易型开放式指数证券投资基金、方正富邦丰利债券型证券投资基金、方正富邦富利纯债债券型发起式证券投资基金、方正富邦深证 100 交易型开放式指数证券投资基金联接基金、方正富邦中证 500 交易型开放式指数证券投资基金联接基金、方正富邦信泓灵活配置混合型证券投资基金、方正富邦天睿灵活配置混合型证券投资基金、方正富邦天恒灵活配置混合型证券投资基金、方正富邦沪深 300 交易型开放式指数证券投资基金、方正富邦恒生沪深港通大湾区综合指数证券投资基金 (LOF)、方正富邦添利纯债债券型证券投资基金、方正富邦中证主要消费红利指数增强型证券投资基金 (LOF)、方正富邦天璇灵活配置混合型证券投资基金、方正富邦科技创新混合型证券投资基金、方正富邦恒利纯债债券型证券投资基金、方正富邦新兴成长混合型证券投资基金、方正富邦禾利 39 个月定期开放债券型证券投资基金、方正富邦 ESG 主题投资混合型证券投资基金、方正富邦策略精选混合型证券投资基金、方正富邦汇福一年定期开放灵活配置混合型证券投资基金、方正富邦中证沪港深人工智能 50 交易型开放式指数证券投资基金、方正富邦趋势领航混合型证券投资基金、方正富邦稳裕纯债债券型证券投资基金、方正富邦策略轮动混合型证券投资基金、方正富邦中证科创创业 50 交易型开放式指数证券投资基金、方正富邦稳恒 3 个月定期开放债券型证券投资基金、方正富邦泰利 12 个月持有期混合型证券投资基金、方正富邦中证医药及医疗器械创新交易型开放式指数证券投资基金、方正富邦鑫益一年定期开放混合型证券投资基金、方正富邦稳丰一年定期开放债券型发起式证券投资基金、方正富邦稳泓 3 个月定期开放债券型证券投资基金、方正富邦鸿远债券型证券投资基金、方正富邦鑫诚 12 个月持有期混合型证券投资基金、方正富邦中证同业存单 AAA 指数 7 天持有期证券投资基金、方正富邦远见成长混合型证券投资基金、方正富邦稳禧一年定期开放债券型发起式证券投资基金、方正富邦均衡精选混合型证券投资基金和方正富邦稳惠 3 个月定期开放债券型证券投资基金，同时管理多个私募资产管理计划。

4.1.2 基金经理（或基金经理小组）及基金经理助理简介

姓名	职务	任本基金的基金经理（助理）期限		证券从业年限	说明
		任职日期	离任日期		
徐维君	本基金基金经理	2021 年 4 月 7 日	-	8 年	本硕均毕业于中国人民大学。曾就职于方正证券股份有限公司，2018 年 1 月加入方正富邦基金管理有限公司，历任战略产品部副总裁、指数投资部高级副总裁、基金经理助理。2021 年 3 月至 2021 年 4 月，拟任指数投资部基金经理。2021 年 4 月至报告期末，任方正富邦沪深 300 交易型开

					<p>放式指数证券投资基金的基金经理。2021 年 4 月至报告期末，任方正富邦天璇灵活配置混合型证券投资基金的基金经理。2022 年 3 月至 2023 年 6 月，任方正富邦天鑫灵活配置混合型证券投资基金的基金经理。2022 年 3 月至报告期末，任方正富邦中证科创创业 50 交易型开放式指数证券投资基金、方正富邦中证医药及医疗器械创新交易型开放式指数证券投资基金、方正富邦中证沪港深人工智能 50 交易型开放式指数证券投资基金的基金经理。</p>
--	--	--	--	--	---

注：1. “任职日期”和“离任日期”分别指公司决定确定的聘任日期和解聘日期。

2. 证券从业的含义遵从行业协会《证券业从业人员资格管理办法》的相关规定。

3. 本基金的基金经理均未兼任私募资产管理计划的投资经理。

4.1.3 期末兼任私募资产管理计划投资经理的基金经理同时管理的产品情况

本报告期内无此情况。

4.2 管理人对报告期内本基金运作合规守信情况的说明

报告期内，本基金管理人严格遵守相关法律法规及基金合同的规定，本着诚实信用、勤勉尽责、安全高效的原则管理和运用基金资产，在严格控制风险的基础上，为基金份额持有人谋求最大利益。本基金运作管理符合有关法律法规和基金合同的规定和约定，无损害基金份额持有人利益的行为。

4.3 管理人对报告期内公平交易情况的专项说明

4.3.1 公平交易制度的执行情况

报告期内，本基金管理人严格执行了《证券投资基金管理公司公平交易制度指导意见》和《方正富邦基金管理有限公司公平交易制度》的规定，通过系统和人工等方式在各业务环节严格控制交易公平执行，公平对待旗下管理的所有投资组合。

在投资决策内部控制方面，本基金管理人建立了统一的投资研究管理平台和全公司适用的投资对象备选库和交易对象备选库，确保各投资组合在获取研究信息、投资建议及实施投资决策方面享有平等的机会。健全投资授权制度，明确各投资决策主体的职责和权限划分，投资组合经理在授权范围内自主决策。建立投资组合投资信息的管理及保密制度，通过岗位设置、制度约束、技术手段相结合的方式，使不同投资组合经理之间的持仓和交易等重大非公开投资信息相互隔离。

在交易执行控制方面，本基金管理人实行集中交易制度，交易部运用交易系统中设置的公平交易功能并按照时间优先，价格优先的原则严格执行所有指令，确保公平对待各投资组合。对于一级市场申购等场外交易，按照公平交易原则建立和完善了相关分配机制。

4.3.2 异常交易行为的专项说明

本基金管理人建立了对异常交易的控制制度，报告期内未发现本基金存在异常交易行为。

4.4 管理人对报告期内基金的投资策略和业绩表现的说明

4.4.1 报告期内基金投资策略和运作分析

本基金跟踪的标的指数为沪深 300 指数，沪深 300 指数由上海和深圳证券交易所中市值大、流动性好的 300 只股票组成，综合反映中国 A 股市场上市股票价格的整体表现。

作为 A 股市场的核心大盘指数，沪深 300 覆盖沪深两市 300 家大盘蓝筹公司，这些行业是中国当前经济发展的重要驱动力，在国民经济中发挥着举足轻重的作用；消费、医药等行业占比也较高，它们是我国新经济的重要组成部分。

本基金主要采取完全复制法，即完全按照标的指数的成份股组成及其权重构建基金股票投资组合，并根据标的指数成份股及其权重的变动而进行相应调整。报告期内，本基金所跟踪的沪深 300 指数下跌了 0.75%。

基金运作层面，报告期内，本基金严守基金合同认真对待投资者申购、赎回以及成份股调整事项，保障基金的正常运作，基金跟踪误差以及日均偏离度等指标控制在合同规定范围之内。

4.4.2 报告期内基金的业绩表现

截至本报告期末本基金份额净值为 4.9974 元；本报告期基金份额净值增长率为 0.68%，业绩比较基准收益率为-0.75%。

4.5 管理人对宏观经济、证券市场及行业走势的简要展望

回顾上半年，A 股呈现先扬后抑的走势，进入二季度，在存量资金博弈下，市场走势出现分化，5 月份指数回调明显，6 月份有所企稳，市场风格和主题轮动加快，波动幅度明显提升。对于经济而言，二季度相关数据环比回落，三季度预计将在财政、居民支出提速影响下迎来上行，经济复苏的内生动能可能也会开始边际走强。所以，二季度大概率是今年经济复苏动能的环比低点，在透支效应衰退、内生增长动能修复、库存周期见底的共同作用下，市场有望重新凝聚共识。对于市场前期的过度悲观情绪，意味着市场对于基本面定价可能存在低估，随着宏观环境边际预期向好、企业盈利周期筑底企稳以及外部扰动因素的减少等因素的共振，预示着市场定价修复的空间较大。海外方面，美国二季度整体的通胀下行超预期，就业和增长仍强劲，我们预期美联储的加息周期到顶部的概率进一步提升，A 股市场的外生压力预计会处于逐渐缓和的状态，外资流入可能呈现更为积极的态势。站在当前时点，权益资产无论横向比较还是纵向比较，A 股估值性价比较高，仍然具有较大吸引力，我们认为后半年的市场预计会在悲观情绪收敛的过程中迎来情绪、经济、政策共振带来的的反弹窗口。

4.6 管理人对报告期内基金估值程序等事项的说明

公司设立的基金估值委员会为公司基金估值决策机构，负责制定公司所管理基金的基本估值政策，对公司旗下基金已采用的估值政策、方法、流程的执行情况进行审核监督，对因经营环境或市场变化等导致需调整已实施的估值政策、方法和流程的，负责审查批准基金估值政策、方法和流程的变更和执行。确保基金估值工作符合相关法律法规和基金合同的规定，确保基金资产估值的公平、合理，有效维护投资人的利益。估值委员会由公司总裁办公会指定的高级管理人员、投资总监、研究部负责人、基金运营部负责人及合规与风险管理部负责人组成。

公司基金估值委员会下设基金估值工作小组，由具备丰富专业知识、两年以上基金行业相关领域工作经历、熟悉基金投资品种定价及基金估值法律法规、具备较强专业胜任能力的基金经理、数量研究员、风险管理人员、监察稽核人员及基金运营人员组成。

基金经理作为估值工作小组的成员之一，在基金估值定价过程中，充分表达对相关问题及定价方案的意见或建议，参与估值方案提议的制定。但对估值政策和估值方案不具备最终表决权。参与估值流程的各方还包括本基金托管人，托管人根据法律法规要求对基金估值及净值计算履行复核责任。定价服务机构按照商业合同约定提供定价服务。上述参与估值流程各方之间不存在任何重大利益冲突。

4.7 管理人对报告期内基金利润分配情况的说明

根据《基金法》、《方正富邦沪深 300 交易型开放式指数证券投资基金基金合同》及其他相关法律法规的规定，本报告期内，本基金未进行分红。

本基金截止本报告期末不存在根据基金合同约定应分配但尚未实施利润分配的情形。

4.8 报告期内管理人对本基金持有人数或基金资产净值预警情形的说明

本基金本报告期内，不存在基金持有人数或基金资产净值预警的情况。

§ 5 托管人报告

5.1 报告期内本基金托管人遵规守信情况声明

本报告期，中国建设银行股份有限公司在本基金的托管过程中，严格遵守了《证券投资基金法》、基金合同、托管协议和其他有关规定，不存在损害基金份额持有人利益的行为，完全尽职尽责地履行了基金托管人应尽的义务。

5.2 托管人对报告期内本基金投资运作遵规守信、净值计算、利润分配等情况的说明

本报告期，本基金托管人按照国家有关规定、基金合同、托管协议和其他有关规定，对本基金的基金资产净值计算、基金费用开支、等方面进行了认真的复核，对本基金的投资运作方面进行了监督，未发现基金管理人有关损害基金份额持有人利益的行为。

报告期内，本基金利润分配情况符合法律法规和基金合同的相关约定。

5.3 托管人对本中期报告中财务信息等内容的真实、准确和完整发表意见

本托管人复核审查了本报告中的财务指标、净值表现、利润分配情况、财务会计报告、投资组合报告等内容，保证复核内容不存在虚假记载、误导性陈述或者重大遗漏。

§ 6 半年度财务会计报告（未经审计）

6.1 资产负债表

会计主体：方正富邦沪深 300 交易型开放式指数证券投资基金

报告截止日：2023 年 6 月 30 日

单位：人民币元

资产	附注号	本期末 2023 年 6 月 30 日	上年度末 2022 年 12 月 31 日
资产：			
银行存款	6.4.7.1	4,552,428.18	5,306,750.34
结算备付金		1,254.94	23,900.44
存出保证金		5,191.78	14,915.87
交易性金融资产	6.4.7.2	152,652,044.16	147,882,917.60
其中：股票投资		152,652,044.16	147,882,917.60
基金投资		-	-
债券投资		-	-
资产支持证券投资		-	-
贵金属投资		-	-
其他投资		-	-
衍生金融资产	6.4.7.3	-	-
买入返售金融资产	6.4.7.4	-	-
债权投资	6.4.7.5	-	-
其中：债券投资		-	-
资产支持证券投资		-	-
其他投资		-	-
其他债权投资	6.4.7.6	-	-
其他权益工具投资	6.4.7.7	-	-
应收清算款		-	40,802.54
应收股利		-	-
应收申购款		-	-
递延所得税资产		-	-
其他资产	6.4.7.8	-	-
资产总计		157,210,919.06	153,269,286.79
负债和净资产	附注号	本期末 2023 年 6 月 30 日	上年度末 2022 年 12 月 31 日
负债：			

短期借款		-	-
交易性金融负债		-	-
衍生金融负债	6.4.7.3	-	-
卖出回购金融资产款		-	-
应付清算款		483,427.53	-
应付赎回款		-	-
应付管理人报酬		64,659.56	65,338.46
应付托管费		12,931.92	13,067.71
应付销售服务费		-	-
应付投资顾问费		-	-
应交税费		-	-
应付利润		-	-
递延所得税负债		-	-
其他负债	6.4.7.9	335,445.91	418,383.58
负债合计		896,464.92	496,789.75
净资产：			
实收基金	6.4.7.10	126,733,249.18	124,707,419.27
其他综合收益	6.4.7.11	-	-
未分配利润	6.4.7.12	29,581,204.96	28,065,077.77
净资产合计		156,314,454.14	152,772,497.04
负债和净资产总计		157,210,919.06	153,269,286.79

注：报告截止日 2023 年 6 月 30 日，基金份额净值为人民币 4.9974 元，基金份额总额为 31,279,341.00 份。

6.2 利润表

会计主体：方正富邦沪深 300 交易型开放式指数证券投资基金

本报告期：2023 年 1 月 1 日至 2023 年 6 月 30 日

单位：人民币元

项目	附注号	本期 2023 年 1 月 1 日至 2023 年 6 月 30 日	上年度可比期间 2022 年 1 月 1 日至 2022 年 6 月 30 日
一、营业总收入		1,397,495.22	-16,790,191.77
1. 利息收入		8,116.53	7,433.51
其中：存款利息收入	6.4.7.13	8,116.53	7,433.51
债券利息收入		-	-
资产支持证券利息收入		-	-
买入返售金融资产收入		-	-
证券出借利息收入		-	-
其他利息收入		-	-
2. 投资收益（损失以“-”		858,711.90	-2,153,958.19

填列)			
其中：股票投资收益	6.4.7.14	-1,010,747.86	-3,729,351.43
基金投资收益		-	-
债券投资收益	6.4.7.15	7,748.15	89,513.05
资产支持证券投资 收益	6.4.7.16	-	-
贵金属投资收益	6.4.7.17	-	-
衍生工具收益	6.4.7.18	-	-
股利收益	6.4.7.19	1,861,711.61	1,485,880.19
以摊余成本计量的 金融资产终止确认产生的 收益		-	-
其他投资收益		-	-
3. 公允价值变动收益（损 失以“-”号填列）	6.4.7.20	501,931.29	-14,764,037.59
4. 汇兑收益（损失以“-” 号填列）		-	-
5. 其他收入（损失以“-” 号填列）	6.4.7.21	28,735.50	120,370.50
减：二、营业总支出		620,953.93	645,916.15
1. 管理人报酬	6.4.10.2.1	388,688.60	409,402.88
2. 托管费	6.4.10.2.2	77,737.75	81,880.65
3. 销售服务费	6.4.10.2.3	-	-
4. 投资顾问费		-	-
5. 利息支出		-	-
其中：卖出回购金融资产 支出		-	-
6. 信用减值损失	6.4.7.22	-	-
7. 税金及附加		0.02	0.06
8. 其他费用	6.4.7.23	154,527.56	154,632.56
三、利润总额（亏损总额 以“-”号填列）		776,541.29	-17,436,107.92
减：所得税费用		-	-
四、净利润（净亏损以“-” 号填列）		776,541.29	-17,436,107.92
五、其他综合收益的税后 净额		-	-
六、综合收益总额		776,541.29	-17,436,107.92

6.3 净资产（基金净值）变动表

会计主体：方正富邦沪深 300 交易型开放式指数证券投资基金

本报告期：2023 年 1 月 1 日至 2023 年 6 月 30 日

单位：人民币元

项目	本期 2023 年 1 月 1 日至 2023 年 6 月 30 日			
	实收基金	其他综合收益	未分配利润	净资产合计
一、上期期末净资产(基金净值)	124,707,419.27	-	28,065,077.77	152,772,497.04
加：会计政策变更	-	-	-	-
前期差错更正	-	-	-	-
其他	-	-	-	-
二、本期期初净资产(基金净值)	124,707,419.27	-	28,065,077.77	152,772,497.04
三、本期增减变动额(减少以“-”号填列)	2,025,829.91	-	1,516,127.19	3,541,957.10
(一)、综合收益总额	-	-	776,541.29	776,541.29
(二)、本期基金份额交易产生的基金净值变动数(净值减少以“-”号填列)	2,025,829.91	-	739,585.90	2,765,415.81
其中：1. 基金申购款	12,154,979.46	-	3,470,432.06	15,625,411.52
2. 基金赎回款	-10,129,149.55	-	-2,730,846.16	-12,859,995.71
(三)、本期向基金份额持有人分配利润产生的基金净值变动(净值减少以“-”号填列)	-	-	-	-
(四)、其他综合收益结转留存收益	-	-	-	-
四、本期期末净资产(基金净值)	126,733,249.18	-	29,581,204.96	156,314,454.14
项目	上年度可比期间 2022 年 1 月 1 日至 2022 年 6 月 30 日			
	实收基金	其他综合收益	未分配利润	净资产合计
一、上期期末净资产(基金净值)	130,784,909.04	-	67,217,511.73	198,002,420.77
加：会计政策变更	-	-	-	-

前期差错更正	-	-	-	-
其他	-	-	-	-
二、本期期初净资产(基金净值)	130,784,909.04	-	67,217,511.73	198,002,420.77
三、本期增减变动额(减少以“-”号填列)	-18,232,469.21	-	-23,097,894.97	-41,330,364.18
(一)、综合收益总额	-	-	-17,436,107.92	-17,436,107.92
(二)、本期基金份额交易产生的基金净值变动数(净值减少以“-”号填列)	-18,232,469.21	-	-5,661,787.05	-23,894,256.26
其中：1. 基金申购款	20,258,299.12	-	8,472,544.78	28,730,843.90
2. 基金赎回款	-38,490,768.33	-	-14,134,331.83	-52,625,100.16
(三)、本期向基金份额持有人分配利润产生的基金净值变动(净值减少以“-”号填列)	-	-	-	-
(四)、其他综合收益结转留存收益	-	-	-	-
四、本期期末净资产(基金净值)	112,552,439.83	-	44,119,616.76	156,672,056.59

报表附注为财务报表的组成部分。

本报告 6.1 至 6.4 财务报表由下列负责人签署：

何亚刚

李长桥

刘潇

基金管理人负责人

主管会计工作负责人

会计机构负责人

6.4 报表附注

6.4.1 基金基本情况

方正富邦沪深 300 交易型开放式指数证券投资基金(以下简称“本基金”)系经中国证券监督管理委员会(以下简称“中国证监会”)证监许可[2019]1195 号文准予募集注册并公开发售,由基

金管理人方正富邦基金管理有限公司依照《中华人民共和国证券投资基金法》、《方正富邦沪深 300 交易型开放式指数证券投资基金基金合同》（以下简称“基金合同”）及其他有关法律法规的规定发起，于 2019 年 8 月 1 日起至 2019 年 9 月 18 日止向社会公开募集。本基金为交易型开放式基金，存续期限为不定期，募集期间的扣除认购费后的实收基金（本金）为人民币 215,869,765.00 元，登记机构计算并确认的有效认购资金在募集期间产生的折算基金份额的利息为人民币 0.00 元，以上实收基金（本息）合计为人民币 215,869,765.00 元，折合 215,869,765.00 份基金份额。上述募集资金已经德勤华永会计师事务所（特殊普通合伙）验证，并出具了编号为德师报（验）字（19）第 00459 号验资报告。经向中国证监会备案后，基金合同于 2019 年 9 月 24 日正式生效。本基金的基金管理人为方正富邦基金管理有限公司，基金托管人为中国建设银行股份有限公司。

根据《方正富邦沪深 300 交易型开放式指数证券投资基金上市交易公告书》，经上海证券交易所自律监管决定书[2019]223 号文审核同意，本基金 53,279,341.00 份基金份额于 2019 年 11 月 1 日在上海证券交易所挂牌交易。

根据《中华人民共和国证券投资基金法》、基金合同及截至报告期末最新公告的《方正富邦沪深 300 交易型开放式指数证券投资基金招募说明书》的有关规定，本基金的投资范围为具有良好流动性的金融工具，包括沪深 300 指数的成份股及其备选成份股、其他股票（包括中小板、创业板及其他中国证监会允许基金投资的股票）、股指期货、国债期货、债券（包括国债、地方政府债、政府支持机构债券、金融债、企业债、公司债、次级债、可转换债券（含分离交易可转债）、可交换债券、央行票据、中期票据、短期融资券、超短期融资券等）、资产支持证券、债券回购、银行存款、货币市场工具、同业存单以及法律法规或中国证监会允许本基金投资的其它金融工具。本基金投资于沪深 300 指数的成份股及其备选成份股的资产比例不低于该基金资产净值的 90%，股指期货、国债期货及其他金融工具的投资比例依照法律法规或监管机构的规定执行。本基金的业绩比较基准为标的指数收益率。本基金标的指数收益率为沪深 300 指数收益率。

本财务报表由本基金的基金管理人方正富邦基金管理有限公司于 2023 年 8 月 30 日批准报出。

6.4.2 会计报表的编制基础

本基金的财务报表按照财政部颁布的企业会计准则及相关规定（以下简称“企业会计准则”）以及中国证监会发布的基金行业实务操作的有关规定编制，同时在具体会计核算和信息披露方面也参考了中国证券投资基金业协会发布的若干基金行业实务操作。

本财务报表以持续经营为基础编制。

6.4.3 遵循企业会计准则及其他有关规定的声明

本基金财务报表的编制符合企业会计准则和中国证监会发布的关于基金行业实务操作的有关

规定的要求，真实、完整地反映了本基金 2023 年 6 月 30 日的财务状况以及 2023 年 1 月 1 日至 2023 年 6 月 30 日止期间的经营成果和基金净值变动情况。

6.4.4 本报告期所采用的会计政策、会计估计与最近一期年度报告相一致的说明

本基金本报告期所采用的会计政策、会计估计与最近一期年度报告相一致。

6.4.5 会计政策和会计估计变更以及差错更正的说明

6.4.5.1 会计政策变更的说明

本基金本报告期内未发生会计政策变更。

6.4.5.2 会计估计变更的说明

本基金本报告期内未发生重大会计估计变更。

6.4.5.3 差错更正的说明

本基金本报告期内无需要说明的重大会计差错更正。

6.4.6 税项

根据财税[2008]1 号《财政部、国家税务总局关于企业所得税若干优惠政策的通知》、2008 年 9 月 18 日《上海、深圳证券交易所关于做好证券交易印花税征收方式调整工作的通知》、财税[2012]85 号《关于实施上市公司股息红利差别化个人所得税政策有关问题的通知》、财政部、税务总局、证监会公告 2019 年第 78 号《关于继续实施全国中小企业股份转让系统挂牌公司股息红利差别化个人所得税政策的公告》、财税[2015]101 号《关于上市公司股息红利差别化个人所得税政策有关问题的通知》、财税[2016]36 号《关于全面推开营业税改征增值税试点的通知》、财税[2016]46 号《关于进一步明确全面推开营改增试点金融业有关政策的通知》、财税[2016]140 号《关于明确金融房地产开发教育辅助服务等增值税政策的通知》、财税[2017]2 号《关于资管产品增值税政策有关问题的补充通知》、财税[2017]56 号《关于资管产品增值税有关问题的通知》、财税[2017]90 号《关于租入固定资产进项税额抵扣等增值税政策的通知》及其他相关税务法规和实务操作，主要税项列示如下：

(1) 证券投资基金(封闭式证券投资基金,开放式证券投资基金)管理人运用基金买卖股票、债券免征增值税;2018 年 1 月 1 日起,公开募集证券投资基金运营过程中发生的资管产品运营业务,以基金管理人为增值税纳税人,暂适用简易计税方法,按照 3%的征收率缴纳增值税。

(2) 对证券投资基金从证券市场中取得的收入,包括买卖股票、债券的差价收入,股权的股息、红利收入,债券的利息收入及其他收入,暂不计缴企业所得税。

(3) 对基金取得的股票股息、红利收入,由上市公司代扣代缴个人所得税;从公开发行和转让市场取得的上市公司股票,持股期限在 1 个月以内(含 1 个月)的,其股息红利所得全额计入应纳

税所得额；持股期限在 1 个月以上至 1 年(含 1 年)的，暂减按 50%计入应纳税所得额；持股期限超过 1 年的，股息红利所得暂免征收个人所得税。上述所得统一适用 20%的税率计征个人所得税。

(4)对于基金从事 A 股买卖，出让方按 0.10%的税率缴纳证券(股票)交易印花税，受让方不再缴纳印花税。

(5)本基金的城市维护建设税、教育费附加和地方教育附加等税费按照实际缴纳增值税额的适用比例计算缴纳。

6.4.7 重要财务报表项目的说明

6.4.7.1 银行存款

单位：人民币元

项目	本期末 2023 年 6 月 30 日
活期存款	4,552,428.18
等于：本金	4,551,993.85
加：应计利息	434.33
减：坏账准备	-
定期存款	-
等于：本金	-
加：应计利息	-
减：坏账准备	-
其中：存款期限 1 个月以内	-
存款期限 1-3 个月	-
存款期限 3 个月以上	-
其他存款	-
等于：本金	-
加：应计利息	-
减：坏账准备	-
合计	4,552,428.18

6.4.7.2 交易性金融资产

单位：人民币元

项目	本期末 2023 年 6 月 30 日			
	成本	应计利息	公允价值	公允价值变动
股票	172,396,022.61	-	152,652,044.16	-19,743,978.45
贵金属投资-金交所 黄金合约	-	-	-	-
债券	交易所市场	-	-	-
	银行间市场	-	-	-
	合计	-	-	-
资产支持证券	-	-	-	-

基金	-	-	-	-
其他	-	-	-	-
合计	172,396,022.61	-	152,652,044.16	-19,743,978.45

6.4.7.3 衍生金融资产/负债

6.4.7.3.1 衍生金融资产/负债期末余额

无。

6.4.7.3.2 期末基金持有的期货合约情况

无。

6.4.7.3.3 期末基金持有的黄金衍生品情况

无。

6.4.7.4 买入返售金融资产

6.4.7.4.1 各项买入返售金融资产期末余额

无。

6.4.7.4.2 期末买断式逆回购交易中取得的债券

无。

6.4.7.4.3 按预期信用损失一般模型计提减值准备的说明

无。

6.4.7.5 债权投资

6.4.7.5.1 债权投资情况

无。

6.4.7.5.2 债权投资减值准备计提情况

无。

6.4.7.6 其他债权投资

6.4.7.6.1 其他债权投资情况

无。

6.4.7.6.2 其他债权投资减值准备计提情况

无。

6.4.7.7 其他权益工具投资

6.4.7.7.1 其他权益工具投资情况

无。

6.4.7.7.2 报告期末其他权益工具投资情况

无。

6.4.7.8 其他资产

无。

6.4.7.9 其他负债

单位：人民币元

项目	本期末 2023年6月30日
应付券商交易单元保证金	-
应付赎回费	-
应付证券出借违约金	-
应付交易费用	16,143.35
其中：交易所市场	16,143.35
银行间市场	-
应付利息	-
预提费用	284,302.56
应付指数使用费	35,000.00
合计	335,445.91

6.4.7.10 实收基金

金额单位：人民币元

项目	本期 2023年1月1日至2023年6月30日	
	基金份额（份）	账面金额
上年度末	30,779,341.00	124,707,419.27
本期申购	3,000,000.00	12,154,979.46
本期赎回（以“-”号填列）	-2,500,000.00	-10,129,149.55
基金拆分/份额折算前	-	-
基金拆分/份额折算调整	-	-
本期申购	-	-
本期赎回（以“-”号填列）	-	-
本期末	31,279,341.00	126,733,249.18

6.4.7.11 其他综合收益

无。

6.4.7.12 未分配利润

单位：人民币元

项目	已实现部分	未实现部分	未分配利润合计
上年度末	53,343,439.10	-25,278,361.33	28,065,077.77
本期利润	274,610.00	501,931.29	776,541.29
本期基金份额交易产生的变动数	868,836.07	-129,250.17	739,585.90

其中：基金申购款	5,181,728.17	-1,711,296.11	3,470,432.06
基金赎回款	-4,312,892.10	1,582,045.94	-2,730,846.16
本期已分配利润	-	-	-
本期末	54,486,885.17	-24,905,680.21	29,581,204.96

6.4.7.13 存款利息收入

单位：人民币元

项目	本期	
	2023年1月1日至2023年6月30日	
活期存款利息收入		7,807.87
定期存款利息收入		-
其他存款利息收入		-
结算备付金利息收入		236.22
其他		72.44
合计		8,116.53

6.4.7.14 股票投资收益

6.4.7.14.1 股票投资收益项目构成

单位：人民币元

项目	本期	
	2023年1月1日至2023年6月30日	
股票投资收益——买卖股票差价收入		-592,386.16
股票投资收益——赎回差价收入		-418,361.70
股票投资收益——申购差价收入		-
股票投资收益——证券出借差价收入		-
合计		-1,010,747.86

6.4.7.14.2 股票投资收益——买卖股票差价收入

单位：人民币元

项目	本期	
	2023年1月1日至2023年6月30日	
卖出股票成交总额		15,681,746.93
减：卖出股票成本总额		16,232,894.53
减：交易费用		41,238.56
买卖股票差价收入		-592,386.16

6.4.7.14.3 股票投资收益——赎回差价收入

单位：人民币元

项目	本期	
	2023年1月1日至2023年6月30日	
赎回基金份额对价总额		12,859,995.71
减：现金支付赎回款总额		5,380,818.71
减：赎回股票成本总额		7,897,538.70
减：交易费用		-

赎回差价收入	-418,361.70
--------	-------------

6.4.7.14.4 股票投资收益——申购差价收入

无。

6.4.7.14.5 股票投资收益——证券出借差价收入

无。

6.4.7.15 债券投资收益

6.4.7.15.1 债券投资收益项目构成

单位：人民币元

项目	本期 2023年1月1日至2023年6月30日
债券投资收益——利息收入	8.89
债券投资收益——买卖债券（债转股及债券到期兑付）差价收入	7,739.26
债券投资收益——赎回差价收入	-
债券投资收益——申购差价收入	-
合计	7,748.15

6.4.7.15.2 债券投资收益——买卖债券差价收入

单位：人民币元

项目	本期 2023年1月1日至2023年6月30日
卖出债券（债转股及债券到期兑付）成交总额	50,150.47
减：卖出债券（债转股及债券到期兑付）成本总额	42,400.00
减：应计利息总额	9.20
减：交易费用	2.01
买卖债券差价收入	7,739.26

6.4.7.15.3 债券投资收益——赎回差价收入

无。

6.4.7.15.4 债券投资收益——申购差价收入

无。

6.4.7.16 资产支持证券投资收益

6.4.7.16.1 资产支持证券投资收益项目构成

无。

6.4.7.16.2 资产支持证券投资收益——买卖资产支持证券差价收入

无。

6.4.7.16.3 资产支持证券投资收益——赎回差价收入

无。

6.4.7.16.4 资产支持证券投资收益——申购差价收入

无。

6.4.7.17 贵金属投资收益

6.4.7.17.1 贵金属投资收益项目构成

无。

6.4.7.17.2 贵金属投资收益——买卖贵金属差价收入

无。

6.4.7.17.3 贵金属投资收益——赎回差价收入

无。

6.4.7.17.4 贵金属投资收益——申购差价收入

无。

6.4.7.18 衍生工具收益

6.4.7.18.1 衍生工具收益——买卖权证差价收入

无。

6.4.7.18.2 衍生工具收益——其他投资收益

无。

6.4.7.19 股利收益

单位：人民币元

项目	本期
	2023年1月1日至2023年6月30日
股票投资产生的股利收益	1,861,711.61
其中：证券出借权益补偿收入	-
基金投资产生的股利收益	-
合计	1,861,711.61

6.4.7.20 公允价值变动收益

单位：人民币元

项目名称	本期
	2023年1月1日至2023年6月30日
1. 交易性金融资产	501,931.29
股票投资	501,931.29
债券投资	-
资产支持证券投资	-

基金投资	-
贵金属投资	-
其他	-
2. 衍生工具	-
权证投资	-
3. 其他	-
减：应税金融商品公允价值变动产生的预估增值税	-
合计	501,931.29

6.4.7.21 其他收入

单位：人民币元

项目	本期
	2023年1月1日至2023年6月30日
基金赎回费收入	-
替代损益	28,735.50
合计	28,735.50

注：替代损益收入是指投资者采用可以现金替代方式申购本基金时，补入被替代股票的实际买入成本与申购确认日估值的差额，或强制退款的被替代股票在强制退款计算日与申购确认日估值的差额。

6.4.7.22 信用减值损失

无。

6.4.7.23 其他费用

单位：人民币元

项目	本期
	2023年1月1日至2023年6月30日
审计费用	24,795.19
信息披露费	59,507.37
证券出借违约金	-
银行费用	225.00
指数使用费	70,000.00
合计	154,527.56

6.4.8 或有事项、资产负债表日后事项的说明

6.4.8.1 或有事项

截至资产负债表日，本基金无需要说明的重大或有事项。

6.4.8.2 资产负债表日后事项

截至财务报表批准日，本基金无需要说明的重大资产负债表日后事项。

6.4.9 关联方关系

6.4.9.1 本报告期存在控制关系或其他重大利害关系的关联方发生变化的情况

本基金本报告期不存在控制关系或其他重大利害关系的关联方发生变化的情况。

6.4.9.2 本报告期与基金发生关联交易的各关联方

关联方名称	与本基金的关系
方正富邦基金管理有限公司(“方正富邦基金”)	基金管理人、基金销售机构
中国建设银行股份有限公司(“中国建设银行”)	基金托管人
方正证券股份有限公司(“方正证券”)	基金管理人的股东、基金销售机构
中国平安保险(集团)股份有限公司(“中国平安”)	基金管理人的最终控股母公司
平安银行股份有限公司(“平安银行”)	受基金管理人的最终控制人同一控制下的公司

注：以下关联交易均在正常业务范围内按一般商业条款订立。

6.4.10 本报告期及上年度可比期间的关联方交易

6.4.10.1 通过关联方交易单元进行的交易

6.4.10.1.1 股票交易

金额单位：人民币元

关联方名称	本期 2023年1月1日至2023年6月30日		上年度可比期间 2022年1月1日至2022年6月30日	
	成交金额	占当期股票 成交总额的比例 (%)	成交金额	占当期股票 成交总额的比例 (%)
方正证券	12,037,640.28	37.84	15,826,002.48	26.73

6.4.10.1.2 债券交易

金额单位：人民币元

关联方名称	本期 2023年1月1日至2023年6月30日		上年度可比期间 2022年1月1日至2022年6月30日	
	成交金额	占当期债券 成交总额的比例 (%)	成交金额	占当期债券 成交总额的比例 (%)
方正证券	11,402.20	22.74	165,327.40	23.11

6.4.10.1.3 债券回购交易

本基金本报告期以及上年度可比期间均无通过关联方交易单元进行的债券回购交易。

6.4.10.1.4 权证交易

本基金本报告期以及上年度可比期间均无通过关联方交易单元进行的权证交易。

6.4.10.1.5 应支付关联方的佣金

金额单位：人民币元

关联方名称	本期 2023年1月1日至2023年6月30日			
	当期 佣金	占当期佣金总量 的比例 (%)	期末应付佣金余 额	占期末应付佣金 总额的比例 (%)
方正证券	8,802.58	40.23	8,802.58	54.53
关联方名称	上年度可比期间 2022年1月1日至2022年6月30日			
	当期 佣金	占当期佣金总量 的比例 (%)	期末应付佣金余 额	占期末应付佣金 总额的比例 (%)
方正证券	11,573.74	27.60	3,067.87	15.87

注：1. 上述佣金参考市场价格经本基金的基金管理人与对方协商确定，以扣除由中国证券登记结算有限责任公司收取的证管费和经手费的净额列示。

2. 该类佣金协议的服务范围还包括佣金收取方为本基金提供的证券投资研究成果和市场信息服务等。

6.4.10.2 关联方报酬

6.4.10.2.1 基金管理费

单位：人民币元

项目	本期 2023年1月1日至2023年6 月30日	上年度可比期间 2022年1月1日至2022年 6月30日
	当期发生的基金应支付的管理费	388,688.60
其中：支付销售机构的客户维护费	291.02	868.96

注：支付基金管理人方正富邦基金的管理人报酬按前一日基金资产净值 0.50% 的年费率计提，逐日累计至每月月底，按月支付。其计算公式为：

$$\text{日管理人报酬} = \text{前一日基金资产净值} \times 0.50\% / \text{当年天数}。$$

6.4.10.2.2 基金托管费

单位：人民币元

项目	本期 2023年1月1日至2023年6 月30日	上年度可比期间 2022年1月1日至2022年 6月30日
	当期发生的基金应支付的托管费	77,737.75

注：支付基金托管人中国建设银行的托管费按前一日基金资产净值 0.10% 的年费率计提，逐日累计至每月月底，按月支付。其计算公式为：

$$\text{日托管费} = \text{前一日基金资产净值} \times 0.10\% / \text{当年天数}。$$

6.4.10.2.3 销售服务费

无。

6.4.10.3 与关联方进行银行间同业市场的债券（含回购）交易

本基金本报告期及上年度可比期间均未与关联方进行银行间同业市场的债券(含回购)交易。

6.4.10.4 报告期内转融通证券出借业务发生重大关联交易事项的说明**6.4.10.4.1 与关联方通过约定申报方式进行的适用固定期限费率的证券出借业务的情况**

本基金本报告期及上年度可比期间均未发生与关联方通过约定申报方式进行的适用固定期限费率的证券出借业务的情况。

6.4.10.4.2 与关联方通过约定申报方式进行的适用市场化期限费率的证券出借业务的情况

本基金本报告期及上年度可比期间均未发生与关联方通过约定申报方式进行的适用市场化期限费率的证券出借业务的情况。

6.4.10.5 各关联方投资本基金的情况**6.4.10.5.1 报告期内基金管理人运用固有资金投资本基金的情况**

本报告期内及上年度可比期间，基金管理人未运用固有资金投资本基金。

6.4.10.5.2 报告期末除基金管理人之外的其他关联方投资本基金的情况

份额单位：份

关联方名称	本期末 2023年6月30日		上年度末 2022年12月31日	
	持有的 基金份额	持有的基金份额 占基金总份额的 比例（%）	持有的 基金份额	持有的基金份额 占基金总份额的比 例（%）
方正证券	701,919.00	2.24	1,202,181.00	3.91

注：除基金管理人之外的其他关联方投资本基金相关的费用按基金合同及更新的招募说明书的有关规定执行。

6.4.10.6 由关联方保管的银行存款余额及当期产生的利息收入

单位：人民币元

关联方名称	本期 2023年1月1日至2023年6月30日		上年度可比期间 2022年1月1日至2022年6月30日	
	期末余额	当期利息收入	期末余额	当期利息收入
中国建设银行	4,552,428.18	7,807.87	3,954,829.02	6,543.25

注：本基金的银行存款由基金托管人中国建设银行保管，按银行同业利率计息。

6.4.10.7 本基金在承销期内参与关联方承销证券的情况

本基金本报告期及上年度可比期间均未在承销期内参与关联方承销证券。

6.4.10.8 其他关联交易事项的说明

于 2023 年 6 月 30 日，本基金因指数成份股包括中国建设银行、方正证券、中国平安、平安银行，而被动持有的中国建设银行股票估值总额为人民币 339,292.00 元，方正证券股票估值总额为人民币 217,128.00 元，中国平安股票估值总额为人民币 4,050,720.00 元，平安银行股票估值总额为人民币 878,186.00 元，合计占基金资产净值的比例为 3.51%。2022 年 6 月 30 日，本基金因指数成份股包括中国建设银行、方正证券，而被动持有的中国建设银行股票估值总额为人民币 295,122.00 元，方正证券股票估值总额为人民币 199,958.00 元，合计占基金资产净值的比例为 0.32%。

6.4.11 利润分配情况

本基金本报告期内未进行利润分配。

6.4.12 期末（2023 年 6 月 30 日）本基金持有的流通受限证券

6.4.12.1 因认购新发/增发证券而于期末持有的流通受限证券

金额单位：人民币元

6.4.12.1.1 受限证券类别：股票										
证券代码	证券名称	成功认购日	受限期	流通受限类型	认购价格	期末估值单价	数量（单位：股）	期末成本总额	期末估值总额	备注
001282	三联锻造	2023 年 5 月 15 日	6 个月	新股流通受限	27.93	33.03	54	1,508.22	1,783.62	-
001324	长青科技	2023 年 5 月 12 日	6 个月	新股流通受限	18.88	19.60	73	1,378.24	1,430.80	-
300804	广康生化	2023 年 6 月 15 日	6 个月	新股流通受限	42.45	32.97	115	4,881.75	3,791.55	-
301157	华塑科技	2023 年 3 月 1 日	6 个月	新股流通受限	56.50	52.93	69	3,898.50	3,652.17	-
301225	恒勃股份	2023 年 6 月 8 日	6 个月	新股流通受限	35.66	33.26	169	6,026.54	5,620.94	-
301232	飞沃科技	2023 年 6 月 8 日	6 个月	新股流通受限	72.50	58.42	70	5,075.00	4,089.40	-
301246	宏源	2023 年	6 个月	新股流	50.00	30.71	162	8,100.00	4,975.02	-

	药业	3月10日		通受限							
301262	海看股份	2023年6月13日	6个月	新股流通受限	30.22	25.50	208	6,285.76	5,304.00		-
301305	朗坤环境	2023年5月15日	6个月	新股流通受限	25.25	19.69	209	5,277.25	4,115.21		-
301310	鑫宏业	2023年5月26日	6个月	新股流通受限	67.28	65.43	115	7,737.20	7,524.45		-
301315	威士顿	2023年6月13日	6个月	新股流通受限	32.29	51.12	124	4,003.96	6,338.88		-
301322	绿通科技	2023年2月27日	6个月	新股流通受限	131.11	53.24	62	5,375.51	3,300.88		-
301323	新莱福	2023年5月29日	6个月	新股流通受限	39.06	39.36	92	3,593.52	3,621.12		-
301332	德尔玛	2023年5月9日	6个月	新股流通受限	14.81	13.73	312	4,620.72	4,283.76		-
301337	亚华电子	2023年5月16日	6个月	新股流通受限	32.60	30.37	113	3,683.80	3,431.81		-
301345	涛涛车业	2023年3月10日	6个月	新股流通受限	73.45	46.64	47	3,452.15	2,192.08		-
301355	南王科技	2023年6月2日	6个月	新股流通受限	17.55	16.75	271	4,756.05	4,539.25		-
301376	致欧科技	2023年6月14日	6个月	新股流通受限	24.66	22.51	179	4,414.14	4,029.29		-
301382	蜂助手	2023年5月9日	6个月	新股流通受限	23.80	32.84	164	3,903.20	5,385.76		-
301383	天键股份	2023年5月31日	6个月	新股流通受限	46.16	35.72	168	7,754.88	6,000.96		-
301397	溯联股份	2023年6月15日	6个月	新股流通受限	53.27	40.20	101	5,380.27	4,060.20		-

301399	英特科技	2023年 5月16日	6个月	新股流 通受限	43.99	51.57	125	5,498.75	6,446.25	-
301428	世纪恒通	2023年 5月10日	6个月	新股流 通受限	26.35	30.60	141	3,715.35	4,314.60	-
301439	泓淋电力	2023年 3月10日	6个月	新股流 通受限	19.99	16.90	171	3,418.29	2,889.90	-
601065	江盐集团	2023年 3月31日	6个月	新股流 通受限	10.36	11.84	156	1,616.16	1,847.04	-
601133	柏诚股份	2023年 3月31日	6个月	新股流 通受限	11.66	12.26	139	1,620.74	1,704.14	-
603125	常青科技	2023年 3月30日	6个月	新股流 通受限	25.98	24.53	50	1,299.00	1,226.50	-
603135	中重科技	2023年 3月29日	6个月	新股流 通受限	17.80	17.89	153	2,723.40	2,737.17	-
688334	西高院	2023年 6月9日	6个月	新股流 通受限	14.16	16.21	321	4,545.36	5,203.41	-
688343	云天励飞	2023年 3月28日	6个月	新股流 通受限	43.92	50.67	1,996	87,664.32	101,137.32	-
688352	颀中科技	2023年 4月11日	6个月	新股流 通受限	12.10	12.07	374	4,525.40	4,514.18	-
688361	中科飞测	2023年 5月12日	6个月	新股流 通受限	23.60	64.67	163	3,846.80	10,541.21	-
688429	时创能源	2023年 6月20日	6个月	新股流 通受限	19.20	25.53	170	3,264.00	4,340.10	-
688433	华曙高科	2023年 4月7日	6个月	新股流 通受限	26.66	31.50	123	3,279.18	3,874.50	-
688443	智翔金泰	2023年 6月13日	6个月	新股流 通受限	37.88	29.49	278	10,530.64	8,198.22	-
688458	美芯晟	2023年 5月15日	6个月	新股流 通受限	75.00	90.76	61	4,575.00	5,536.36	-

		日									
688469	中芯集成	2023年 4月28日	6个月	新股流 通受限	5.69	5.41	1,518	8,637.42	8,212.38		-
688472	阿特斯	2023年 6月2日	6个月	新股流 通受限	11.10	17.04	592	6,571.20	10,087.68		-
688478	晶升股份	2023年 4月13日	6个月	新股流 通受限	32.52	42.37	153	4,975.56	6,482.61		-
688479	友车科技	2023年 5月4日	6个月	新股流 通受限	33.99	29.49	97	3,297.03	2,860.53		-
688484	南芯科技	2023年 3月28日	6个月	新股流 通受限	39.99	36.71	133	5,318.67	4,882.43		-
688512	慧智微	2023年 5月8日	6个月	新股流 通受限	20.92	19.16	217	4,539.64	4,157.72		-
688523	航天环宇	2023年 5月26日	6个月	新股流 通受限	21.86	23.85	221	4,831.06	5,270.85		-
688535	华海诚科	2023年 3月28日	6个月	新股流 通受限	35.00	51.23	86	3,010.00	4,405.78		-
688543	国科军工	2023年 6月14日	6个月	新股流 通受限	43.67	53.05	103	4,498.01	5,464.15		-
688552	航天南湖	2023年 5月8日	6个月	新股流 通受限	21.17	23.50	212	4,488.04	4,982.00		-
688562	航天软件	2023年 5月15日	6个月	新股流 通受限	12.68	22.31	314	3,981.52	7,005.34		-
688570	天玛智控	2023年 5月29日	6个月	新股流 通受限	30.26	25.33	154	4,660.04	3,900.82		-
688576	西山科技	2023年 5月30日	6个月	新股流 通受限	135.80	120.41	57	7,740.60	6,863.37		-
688581	安杰思	2023年 5月12日	6个月	新股流 通受限	125.80	118.03	36	4,528.80	4,249.08		-
688593	新相	2023年	6个月	新股流	11.18	14.59	372	4,158.96	5,427.48		-

	微	5月25日		通受限							
688603	天承科技	2023年6月30日	1个月内(含)	新股未上市受限	55.00	55.00	719	39,545.00	39,545.00		-
688603	天承科技	2023年6月30日	6个月	新股流通受限	55.00	55.00	80	4,400.00	4,400.00		-
688620	安凯微	2023年6月15日	6个月	新股流通受限	10.68	12.34	449	4,795.32	5,540.66		-
688623	双元科技	2023年5月31日	6个月	新股流通受限	125.88	86.79	40	5,035.20	3,471.60		-
688629	华丰科技	2023年6月16日	6个月	新股流通受限	9.26	18.59	419	3,879.94	7,789.21		-
688631	莱斯信息	2023年6月19日	6个月	新股流通受限	25.28	29.87	124	3,134.72	3,703.88		-

6.4.12.2 期末持有的暂时停牌等流通受限股票

本基金本报告期末未持有暂时停牌等流通受限股票。

6.4.12.3 期末债券正回购交易中作为抵押的债券

6.4.12.3.1 银行间市场债券正回购

本基金本报告期末未持有银行间市场债券正回购交易中作为抵押的债券。

6.4.12.3.2 交易所市场债券正回购

本基金本报告期末未持有交易所市场债券正回购交易中作为抵押的债券。

6.4.12.4 期末参与转融通证券出借业务的证券

本基金本报告期末未持有期末参与转融通证券出借业务的证券。

6.4.13 金融工具风险及管理

6.4.13.1 风险管理政策和组织架构

本基金的基金管理人内部控制组织体系包括三个层次：(1) 第一层次风险控制：在董事会层面设立风险控制委员会，对公司规章制度、经营管理、基金运作、固有资金投资等方面的合法、合规性进行全面的分析检查，对各种风险预测报告进行审议，提出相应的意见和建议。公司设督察长。督察长对董事会负责，按照中国证监会的规定和风险控制委员会的授权进行工作。(2) 第二层次风险控制：第二层次风险控制是指公司经营层面的风险控制，具体为在风险管理委员会、

投资决策委员会和合规与风险管理部层次对公司的风险进行的预防和控制。风险管理委员会对公司在经营管理和基金运作中的风险进行全面的分析、评估，全面、及时、有效地防范公司经营过程中可能面临的各种风险。投资决策委员会研究并制定基金资产的投资策略，对基金的总体投资情况提出指导性意见，从而达到分散投资风险，提高基金资产的安全性的目的。合规与风险管理部独立于公司各业务部门和各分支机构，对各岗位、各部门、各机构、各项业务中的风险控制情况实施监督。(3) 第三层次风险控制：第三层次风险控制是指公司各部门对自身业务工作中的风险进行的自我检查和控制。公司各部门根据经营计划、业务规则及本部门具体情况制定本部门的工作流程及风险控制措施，相关部门、相关岗位之间相互监督制衡。

本基金的基金管理人对于金融工具的风险管理方法主要是通过定性分析和定量分析的方法去估测各种风险产生的可能损失。从定性分析的角度出发，判断风险损失的严重程度和出现同类风险损失的频度。而从定量分析的角度出发，根据本基金的投资目标，结合基金资产所运用金融工具特征通过特定的风险量化指标、模型，日常的量化报告，确定风险损失的限度和相应置信程度，及时可靠地对各种风险进行监督、检查和评估，并通过相应决策，将风险控制在可承受的范围内。

6.4.13.2 信用风险

信用风险是指基金在交易过程中因交易对手未履行合约责任，或者基金所投资证券之发行人出现违约、拒绝支付到期本息等情况，导致基金资产损失和收益变化的风险。

本基金在交易前对交易对手的资信状况进行了充分的评估。本基金在交易所进行的交易均以中国证券登记结算有限责任公司为交易对手完成证券交收和款项清算，违约风险可能性很小；本基金在银行间同业市场进行交易前均对交易对手进行信用评估并对证券交割方式进行限制以控制相应的信用风险。

本基金的基金管理人建立了信用风险管理流程，通过对投资品种信用等级评估来控制证券发行人的信用风险，且通过分散化投资以分散信用风险。

本基金债券投资的信用评级情况按《中国人民银行信用评级管理指导意见》设定的标准统计及汇总。

6.4.13.2.1 按短期信用评级列示的债券投资

无。

6.4.13.2.2 按短期信用评级列示的资产支持证券投资

无。

6.4.13.2.3 按短期信用评级列示的同业存单投资

无。

6.4.13.2.4 按长期信用评级列示的债券投资

无。

6.4.13.2.5 按长期信用评级列示的资产支持证券投资

无。

6.4.13.2.6 按长期信用评级列示的同业存单投资

无。

6.4.13.3 流动性风险

流动性风险是指基金在履行与金融负债有关的义务时遇到资金短缺的风险。本基金的流动性风险一方面来自于基金份额持有人可要求赎回其持有的基金份额，另一方面来自于投资品种所处的交易市场不活跃而带来的变现困难或因投资集中而无法在市场出现剧烈波动的情况下以合理的价格变现。

6.4.13.3.1 金融资产和金融负债的到期期限分析

无。

6.4.13.3.2 报告期内本基金组合资产的流动性风险分析

针对兑付赎回资金的流动性风险，本基金的基金管理人每日对本基金的申购赎回情况进行严密监控并预测流动性需求，保持基金投资组合中的可用现金头寸与之相匹配。本基金的基金管理人在基金合同中设计了巨额赎回条款，约定在非常情况下赎回申请的处理方式，控制因开放申购赎回模式带来的流动性风险，有效保障基金持有人利益。

针对投资品种变现的流动性风险，本基金的基金管理人通过独立的风险管理部门设定流动性比例要求，对流动性指标进行持续的监测和分析，包括组合持仓集中度指标、组合在短时间内变现能力的综合指标、组合中变现能力较差的投资品种比例以及流通受限制的投资品种比例等。本基金所持大部分证券在证券交易所上市或在银行间同业市场交易，因此除附注中列示的部分基金资产流通暂时受限制不能自由转让的情况外（如有），其余均能以合理价格适时变现。此外，本基金可通过卖出回购金融资产方式借入短期资金应对流动性需求，其上限一般不超过基金持有的债券投资的公允价值。

除附注中列示的卖出回购金融资产款余额（如有）将在 1 个月内到期且计息外，本基金所承担的全部金融负债的合约约定到期日均为一个月以内且不计息，可赎回基金份额净值无固定到期日且不计息，因此账面余额即为未折现的合约到期现金流量。

6.4.13.4 市场风险

市场风险是指基金所持金融工具的公允价值或未来现金流量因所处市场各类价格因素的变动

而发生波动的风险，包括利率风险、外汇风险和其他价格风险。

6.4.13.4.1 利率风险

利率风险是指金融工具的公允价值或现金流量受市场利率变动而发生波动的风险。利率敏感性金融工具均面临由于市场利率上升而导致公允价值下降的风险，其中浮动利率类金融工具还面临每个付息期间结束根据市场利率重新定价时对于未来现金流影响的风险。

本基金的基金管理人定期对本基金面临的利率敏感性缺口进行监控，并通过调整投资组合的久期等方法对上述利率风险进行管理。

6.4.13.4.1.1 利率风险敞口

单位：人民币元

本期末 2023年6月30日	1年以内	1-5年	5年以上	不计息	合计
资产					
银行存款	4,552,428.18	-	-	-	4,552,428.18
结算备付金	1,254.94	-	-	-	1,254.94
存出保证金	5,191.78	-	-	-	5,191.78
交易性金融资产	-	-	-	-152,652,044.16	152,652,044.16
资产总计	4,558,874.90	-	-	-152,652,044.16	157,210,919.06
负债					
应付管理人报酬	-	-	-	64,659.56	64,659.56
应付托管费	-	-	-	12,931.92	12,931.92
应付清算款	-	-	-	483,427.53	483,427.53
其他负债	-	-	-	335,445.91	335,445.91
负债总计	-	-	-	896,464.92	896,464.92
利率敏感度缺口	4,558,874.90	-	-	-151,755,579.24	156,314,454.14
上年度末 2022年12月31日	1年以内	1-5年	5年以上	不计息	合计
资产					
银行存款	5,306,750.34	-	-	-	5,306,750.34
结算备付金	23,900.44	-	-	-	23,900.44
存出保证金	14,915.87	-	-	-	14,915.87
交易性金融资产	-	-	-	-147,882,917.60	147,882,917.60
应收清算款	-	-	-	40,802.54	40,802.54
资产总计	5,345,566.65	-	-	-147,923,720.14	153,269,286.79
负债					
应付管理人报酬	-	-	-	65,338.46	65,338.46
应付托管费	-	-	-	13,067.71	13,067.71
其他负债	-	-	-	418,383.58	418,383.58
负债总计	-	-	-	496,789.75	496,789.75
利率敏感度缺口	5,345,566.65	-	-	-147,426,930.39	152,772,497.04

注：表中所示为本基金资产及负债的账面价值，并按照合约规定的利率重新定价日或到期日孰早

者予以分类。

6.4.13.4.1.2 利率风险的敏感性分析

本基金本报告期及上年度末未持有债券投资或持有债券投资占比并不重大，因而市场利率的变动对本基金资产净值无重大影响。

6.4.13.4.2 外汇风险

外汇风险是指金融工具的公允价值或未来现金流量因外汇汇率变动而发生波动的风险。本基金的所有资产及负债以人民币计价，因此无重大外汇风险。

6.4.13.4.3 其他价格风险

其他价格风险是指基金所持金融工具的公允价值或未来现金流量因除市场利率和外汇汇率以外的市场价格因素变动而发生波动的风险。本基金主要投资于证券交易所上市或银行间同业市场交易的股票和债券，所面临的其他价格风险来源于单个证券发行主体自身经营情况或特殊事项的影响，也可能来源于证券市场整体波动的影响。

本基金严格按照基金合同中对投资组合比例的要求进行资产配置，通过投资组合的分散化降低其他价格风险。此外，本基金的基金管理人定期对本基金所持有的证券价格实施监控，定期运用多种定量方法对基金进行风险度量，及时可靠地对风险进行跟踪和控制。

6.4.13.4.3.1 其他价格风险敞口

金额单位：人民币元

项目	本期末 2023年6月30日		上年度末 2022年12月31日	
	公允价值	占基金资产净值 比例 (%)	公允价值	占基金资产净值 比例 (%)
交易性金融资产—股票投资	152,652,044.16	97.66	147,882,917.60	96.80
交易性金融资产—基金投资	—	—	—	—
交易性金融资产—贵金属投资	—	—	—	—
衍生金融资产—权证投资	—	—	—	—
其他	—	—	—	—
合计	152,652,044.16	97.66	147,882,917.60	96.80

6.4.13.4.3.2 其他价格风险的敏感性分析

假设	除业绩比较基准以外的其他市场变量保持不变	
分析	相关风险变量的变	对资产负债表日基金资产净值的

	动	影响金额（单位：人民币元）	
		本期末（2023 年 6 月 30 日）	上年度末（2022 年 12 月 31 日）
	业绩比较基准上升 5%	7,549,887.70	7,490,010.98
	业绩比较基准下降 5%	-7,549,887.70	-7,490,010.98

6.4.13.4.4 采用风险价值法管理风险

无。

6.4.14 公允价值

6.4.14.1 金融工具公允价值计量的方法

公允价值计量基于公允价值的输入值的可观察程度以及该等输入值对公允价值计量整体
的重要性，被划分为三个层次：

第一层次：相同资产或负债在活跃市场上未经调整的报价。

第二层次：除第一层次输入值外相关资产或负债直接或间接可观察的输入值。

第三层次：相关资产或负债的不可观察输入值。

6.4.14.2 持续的以公允价值计量的金融工具

6.4.14.2.1 各层次金融工具的公允价值

单位：人民币元

公允价值计量结果所属的层次	本期末 2023 年 6 月 30 日	上年度末 2022 年 12 月 31 日
第一层次	152,249,359.54	147,690,201.99
第二层次	43,945.00	-
第三层次	358,739.62	192,715.61
合计	152,652,044.16	147,882,917.60

6.4.14.2.2 公允价值所属层次间的重大变动

对于证券交易所上市的股票和债券，若出现重大事项停牌、交易不活跃（包括涨跌停时的
交易不活跃）、或属于非公开发行等情况，本基金不会于停牌日至交易恢复活跃日期间、交易
不活跃期间及限售期间将相关股票和债券的公允价值列入第一层次；并根据估值调整中采用的
不可观察输入值对于公允价值的影响程度，确定相关股票和债券公允价值应属第二层次还是第

三层次。

6.4.14.3 非持续的以公允价值计量的金融工具的说明

无。

6.4.14.4 不以公允价值计量的金融工具的相关说明

不以公允价值计量的金融资产和负债主要包括应收款项和其他金融负债，其账面价值接近于公允价值。

6.4.15 有助于理解和分析会计报表需要说明的其他事项

无。

§ 7 投资组合报告

7.1 期末基金资产组合情况

金额单位：人民币元

序号	项目	金额	占基金总资产的比例 (%)
1	权益投资	152,652,044.16	97.10
	其中：股票	152,652,044.16	97.10
2	基金投资	-	-
3	固定收益投资	-	-
	其中：债券	-	-
	资产支持证券	-	-
4	贵金属投资	-	-
5	金融衍生品投资	-	-
6	买入返售金融资产	-	-
	其中：买断式回购的买入返售金融资产	-	-
7	银行存款和结算备付金合计	4,553,683.12	2.90
8	其他各项资产	5,191.78	0.00
9	合计	157,210,919.06	100.00

7.2 报告期末按行业分类的股票投资组合

7.2.1 报告期末按行业分类的境内股票投资组合

金额单位：人民币元

代码	行业类别	公允价值（元）	占基金资产净值比例 (%)
A	农、林、牧、渔业	1,704,625.60	1.09
B	采矿业	5,931,590.60	3.79
C	制造业	86,276,187.65	55.19
D	电力、热力、燃气及水生产和供应业	4,543,757.60	2.91
E	建筑业	3,614,518.69	2.31

F	批发和零售业	513,646.29	0.33
G	交通运输、仓储和邮政业	4,745,195.60	3.04
H	住宿和餐饮业	156,658.00	0.10
I	信息传输、软件和信息技术服务业	7,716,278.88	4.94
J	金融业	31,181,000.95	19.95
K	房地产业	2,279,706.00	1.46
L	租赁和商务服务业	1,420,668.14	0.91
M	科学研究和技术服务业	1,488,379.65	0.95
N	水利、环境和公共设施管理业	4,115.21	0.00
O	居民服务、修理和其他服务业	-	-
P	教育	-	-
Q	卫生和社会工作	870,455.30	0.56
R	文化、体育和娱乐业	205,260.00	0.13
S	综合	-	-
	合计	152,652,044.16	97.66

7.2.2 报告期末按行业分类的港股通投资股票投资组合

本基金本报告期末未持有港股通股票投资。

7.3 期末按公允价值占基金资产净值比例大小排序的所有股票投资明细

金额单位：人民币元

序号	股票代码	股票名称	数量（股）	公允价值（元）	占基金资产净值比例（%）
1	600519	贵州茅台	5,073	8,578,443.00	5.49
2	300750	宁德时代	21,240	4,859,499.60	3.11
3	601318	中国平安	87,300	4,050,720.00	2.59
4	600036	招商银行	99,700	3,266,172.00	2.09
5	000858	五粮液	15,600	2,551,692.00	1.63
6	000333	美的集团	39,600	2,333,232.00	1.49
7	002594	比亚迪	7,300	1,885,371.00	1.21
8	601166	兴业银行	117,200	1,834,180.00	1.17
9	600900	长江电力	78,900	1,740,534.00	1.11
10	600276	恒瑞医药	35,926	1,720,855.40	1.10
11	600030	中信证券	78,670	1,556,092.60	1.00
12	601899	紫金矿业	132,700	1,508,799.00	0.97
13	600887	伊利股份	51,300	1,452,816.00	0.93
14	300059	东方财富	102,197	1,451,197.40	0.93
15	601012	隆基绿能	48,908	1,402,192.36	0.90
16	601398	工商银行	282,600	1,362,132.00	0.87
17	600309	万华化学	15,200	1,335,168.00	0.85
18	000651	格力电器	36,300	1,325,313.00	0.85
19	002475	立讯精密	40,279	1,307,053.55	0.84
20	601328	交通银行	221,500	1,284,700.00	0.82

21	002415	海康威视	37,700	1,248,247.00	0.80
22	000568	泸州老窖	5,900	1,236,463.00	0.79
23	000725	京东方 A	302,100	1,235,589.00	0.79
24	000063	中兴通讯	25,700	1,170,378.00	0.75
25	300760	迈瑞医疗	3,900	1,169,220.00	0.75
26	601816	京沪高铁	197,800	1,040,428.00	0.67
27	603259	药明康德	16,504	1,028,364.24	0.66
28	002230	科大讯飞	14,900	1,012,604.00	0.65
29	300274	阳光电源	8,400	979,692.00	0.63
30	600028	中国石化	153,200	974,352.00	0.62
31	601668	中国建筑	168,900	969,486.00	0.62
32	300124	汇川技术	14,950	959,939.50	0.61
33	002714	牧原股份	22,044	929,154.60	0.59
34	601288	农业银行	257,400	908,622.00	0.58
35	002352	顺丰控股	19,700	888,273.00	0.57
36	000001	平安银行	78,200	878,186.00	0.56
37	601888	中国中免	7,838	866,334.14	0.55
38	002129	TCL 中环	26,075	865,690.00	0.55
39	000792	盐湖股份	43,700	837,729.00	0.54
40	601088	中国神华	26,600	817,950.00	0.52
41	002142	宁波银行	31,950	808,335.00	0.52
42	601138	工业富联	32,000	806,400.00	0.52
43	688981	中芯国际	15,800	798,216.00	0.51
44	600031	三一重工	47,800	794,914.00	0.51
45	300498	温氏股份	42,260	775,471.00	0.50
46	000002	万 科 A	54,800	768,296.00	0.49
47	600048	保利发展	57,900	754,437.00	0.48
48	600016	民生银行	200,200	750,750.00	0.48
49	600438	通威股份	21,800	747,958.00	0.48
50	600406	国电南瑞	32,298	746,083.80	0.48
51	600050	中国联通	153,800	738,240.00	0.47
52	600837	海通证券	77,900	718,238.00	0.46
53	600809	山西汾酒	3,880	718,071.60	0.46
54	600690	海尔智家	30,500	716,140.00	0.46
55	601601	中国太保	27,500	714,450.00	0.46
56	688111	金山办公	1,500	708,330.00	0.45
57	601728	中国电信	125,100	704,313.00	0.45
58	600919	江苏银行	95,340	700,749.00	0.45
59	600089	特变电工	31,300	697,677.00	0.45
60	300015	爱尔眼科	37,526	696,107.30	0.45
61	600436	片仔癀	2,400	687,264.00	0.44
62	600000	浦发银行	94,600	684,904.00	0.44
63	601857	中国石油	91,300	682,011.00	0.44

64	600941	中国移动	7,300	681,090.00	0.44
65	002371	北方华创	2,100	667,065.00	0.43
66	601988	中国银行	169,700	663,527.00	0.42
67	603501	韦尔股份	6,636	650,593.44	0.42
68	002304	洋河股份	4,900	643,615.00	0.41
69	601766	中国中车	97,900	636,350.00	0.41
70	603288	海天味业	13,426	629,008.10	0.40
71	601390	中国中铁	82,800	627,624.00	0.40
72	600905	三峡能源	115,200	618,624.00	0.40
73	300014	亿纬锂能	9,900	598,950.00	0.38
74	600150	中国船舶	18,000	592,380.00	0.38
75	000938	紫光股份	18,420	586,677.00	0.38
76	002466	天齐锂业	8,300	580,253.00	0.37
77	601688	华泰证券	41,500	571,455.00	0.37
78	603986	兆易创新	5,376	571,200.00	0.37
79	601225	陕西煤业	31,300	569,347.00	0.36
80	002027	分众传媒	81,400	554,334.00	0.35
81	002460	赣锋锂业	9,080	553,516.80	0.35
82	601169	北京银行	119,400	552,822.00	0.35
83	002459	晶澳科技	13,248	552,441.60	0.35
84	688012	中微公司	3,500	547,575.00	0.35
85	000338	潍柴动力	43,700	544,502.00	0.35
86	600570	恒生电子	12,249	542,508.21	0.35
87	601985	中国核电	75,952	535,461.60	0.34
88	600104	上汽集团	37,600	532,792.00	0.34
89	002050	三花智控	17,370	525,616.20	0.34
90	000625	长安汽车	40,008	517,303.44	0.33
91	002049	紫光国微	5,480	511,010.00	0.33
92	601211	国泰君安	36,300	507,837.00	0.32
93	600111	北方稀土	20,400	489,192.00	0.31
94	601919	中远海控	51,380	482,972.00	0.31
95	603019	中科曙光	9,460	481,514.00	0.31
96	000100	TCL 科技	120,970	476,621.80	0.30
97	603799	华友钴业	10,280	471,954.80	0.30
98	601628	中国人寿	13,400	468,464.00	0.30
99	002179	中航光电	10,254	465,018.90	0.30
100	600660	福耀玻璃	12,900	462,465.00	0.30
101	601229	上海银行	80,115	460,661.25	0.29
102	601818	光大银行	149,800	459,886.00	0.29
103	600585	海螺水泥	19,300	458,182.00	0.29
104	600009	上海机场	10,000	454,200.00	0.29
105	002812	恩捷股份	4,700	452,845.00	0.29
106	600893	航发动力	10,700	452,182.00	0.29

107	002271	东方雨虹	16,250	442,975.00	0.28
108	601989	中国重工	91,800	442,476.00	0.28
109	601658	邮储银行	89,600	438,144.00	0.28
110	002555	三七互娱	12,500	436,000.00	0.28
111	300122	智飞生物	9,700	428,740.00	0.27
112	600958	东方证券	42,240	409,728.00	0.26
113	600999	招商证券	29,930	406,150.10	0.26
114	600019	宝钢股份	71,900	404,078.00	0.26
115	000977	浪潮信息	8,300	402,550.00	0.26
116	600760	中航沈飞	8,904	400,680.00	0.26
117	300896	爱美客	900	400,455.00	0.26
118	688036	传音控股	2,647	389,109.00	0.25
119	002709	天赐材料	9,300	383,067.00	0.25
120	300316	晶盛机电	5,300	375,770.00	0.24
121	688008	澜起科技	6,487	372,483.54	0.24
122	688599	天合光能	8,700	370,707.00	0.24
123	600426	华鲁恒升	12,000	367,560.00	0.24
124	601186	中国铁建	37,100	365,435.00	0.23
125	601360	三六零	28,800	361,152.00	0.23
126	600584	长电科技	11,500	358,455.00	0.23
127	601006	大秦铁路	47,900	355,897.00	0.23
128	000661	长春高新	2,600	354,380.00	0.23
129	601600	中国铝业	64,000	351,360.00	0.22
130	000776	广发证券	23,800	350,098.00	0.22
131	002410	广联达	10,738	348,877.62	0.22
132	300142	沃森生物	13,000	343,850.00	0.22
133	002920	德赛西威	2,200	342,782.00	0.22
134	002241	歌尔股份	19,300	342,575.00	0.22
135	600745	闻泰科技	7,000	342,300.00	0.22
136	600547	山东黄金	14,520	340,929.60	0.22
137	601377	兴业证券	55,700	340,884.00	0.22
138	600588	用友网络	16,610	340,505.00	0.22
139	601939	建设银行	54,200	339,292.00	0.22
140	000166	申万宏源	72,600	335,412.00	0.21
141	601009	南京银行	41,700	333,600.00	0.21
142	600011	华能国际	35,500	328,730.00	0.21
143	600010	包钢股份	182,700	327,033.00	0.21
144	001979	招商蛇口	24,900	324,447.00	0.21
145	000596	古井贡酒	1,300	321,594.00	0.21
146	601669	中国电建	55,600	319,144.00	0.20
147	300450	先导智能	8,820	319,019.40	0.20
148	300408	三环集团	10,800	316,980.00	0.20
149	600085	同仁堂	5,500	316,580.00	0.20

150	600196	复星医药	10,200	315,180.00	0.20
151	002311	海大集团	6,700	313,828.00	0.20
152	601800	中国交建	28,600	312,026.00	0.20
153	603659	璞泰来	8,110	309,964.20	0.20
154	000963	华东医药	7,100	307,927.00	0.20
155	000538	云南白药	5,800	304,384.00	0.19
156	603993	洛阳钼业	57,000	303,810.00	0.19
157	600886	国投电力	24,000	303,600.00	0.19
158	000768	中航西飞	11,200	299,600.00	0.19
159	300033	同花顺	1,700	297,976.00	0.19
160	600845	宝信软件	5,771	293,224.51	0.19
161	600600	青岛啤酒	2,800	290,164.00	0.19
162	300782	卓胜微	3,000	289,890.00	0.19
163	002252	上海莱士	38,100	286,131.00	0.18
164	002493	荣盛石化	24,500	285,180.00	0.18
165	601689	拓普集团	3,500	282,450.00	0.18
166	600926	杭州银行	23,900	280,825.00	0.18
167	601100	恒立液压	4,336	278,934.88	0.18
168	000733	振华科技	2,900	277,965.00	0.18
169	600015	华夏银行	51,300	277,533.00	0.18
170	600795	国电电力	71,900	275,377.00	0.18
171	600176	中国巨石	19,361	274,151.76	0.18
172	002180	纳思达	8,000	274,000.00	0.18
173	300347	泰格医药	4,200	271,068.00	0.17
174	600674	川投能源	18,000	270,900.00	0.17
175	000157	中联重科	40,100	270,675.00	0.17
176	600732	爱旭股份	8,780	269,985.00	0.17
177	002236	大华股份	13,400	264,650.00	0.17
178	603369	今世缘	5,000	264,000.00	0.17
179	600029	南方航空	43,500	262,305.00	0.17
180	600115	中国东航	55,100	262,276.00	0.17
181	000425	徐工机械	38,000	257,260.00	0.16
182	601066	中信建投	10,500	254,100.00	0.16
183	000301	东方盛虹	21,300	251,766.00	0.16
184	300496	中科创达	2,600	250,510.00	0.16
185	601788	光大证券	15,700	249,473.00	0.16
186	601633	长城汽车	9,900	249,183.00	0.16
187	601995	中金公司	7,000	248,640.00	0.16
188	601336	新华保险	6,700	246,359.00	0.16
189	601117	中国化学	29,600	245,088.00	0.16
190	601868	中国能建	104,300	244,062.00	0.16
191	600346	恒力石化	17,000	243,610.00	0.16
192	601877	正泰电器	8,600	237,790.00	0.15

193	002074	国轩高科	8,600	237,532.00	0.15
194	002202	金风科技	22,300	236,826.00	0.15
195	600741	华域汽车	12,700	234,442.00	0.15
196	601111	中国国航	28,200	232,368.00	0.15
197	002821	凯莱英	1,960	231,005.60	0.15
198	002001	新和成	14,928	229,891.20	0.15
199	601618	中国中冶	57,700	229,069.00	0.15
200	688126	沪硅产业	10,900	227,810.00	0.15
201	002841	视源股份	3,400	227,256.00	0.15
202	300454	深信服	2,000	226,500.00	0.14
203	688396	华润微	4,300	225,363.00	0.14
204	603806	福斯特	6,049	224,962.31	0.14
205	688223	晶科能源	16,000	224,960.00	0.14
206	600989	宝丰能源	17,800	224,458.00	0.14
207	600188	兖矿能源	7,400	221,408.00	0.14
208	601838	成都银行	18,000	219,780.00	0.14
209	601901	方正证券	33,200	217,128.00	0.14
210	601615	明阳智能	12,800	216,064.00	0.14
211	605117	德业股份	1,440	215,352.00	0.14
212	300661	圣邦股份	2,600	213,538.00	0.14
213	000876	新希望	18,200	212,576.00	0.14
214	688303	大全能源	5,200	210,340.00	0.13
215	600460	士兰微	6,900	208,863.00	0.13
216	600039	四川路桥	21,080	206,794.80	0.13
217	000895	双汇发展	8,400	205,716.00	0.13
218	300413	芒果超媒	6,000	205,260.00	0.13
219	603392	万泰生物	3,070	204,983.90	0.13
220	002648	卫星化学	13,600	203,456.00	0.13
221	603260	合盛硅业	2,900	203,058.00	0.13
222	002736	国信证券	23,200	202,536.00	0.13
223	600233	圆通速递	13,900	202,384.00	0.13
224	601607	上海医药	9,000	201,690.00	0.13
225	000786	北新建材	8,200	200,982.00	0.13
226	300769	德方纳米	1,800	198,414.00	0.13
227	002007	华兰生物	8,850	198,328.50	0.13
228	003816	中国广核	63,600	197,796.00	0.13
229	300207	欣旺达	12,000	195,840.00	0.13
230	300999	金龙鱼	4,800	191,952.00	0.12
231	002601	龙佰集团	11,500	189,750.00	0.12
232	300751	迈为股份	1,120	189,705.60	0.12
233	300433	蓝思科技	16,000	188,160.00	0.12
234	601238	广汽集团	17,800	185,476.00	0.12
235	601021	春秋航空	3,200	183,904.00	0.12

236	300759	康龙化成	4,800	183,744.00	0.12
237	600383	金地集团	25,400	183,134.00	0.12
238	600332	白云山	5,600	178,528.00	0.11
239	600132	重庆啤酒	1,900	175,104.00	0.11
240	600763	通策医疗	1,800	174,348.00	0.11
241	600219	南山铝业	56,500	170,630.00	0.11
242	300223	北京君正	1,900	167,789.00	0.11
243	300763	锦浪科技	1,600	166,560.00	0.11
244	600875	东方电气	8,900	165,985.00	0.11
245	000983	山西焦煤	18,200	165,620.00	0.11
246	002756	永兴材料	2,580	161,533.80	0.10
247	600362	江西铜业	8,400	159,432.00	0.10
248	601865	福莱特	4,100	157,891.00	0.10
249	000723	美锦能源	20,900	157,586.00	0.10
250	601699	潞安环能	9,600	156,672.00	0.10
251	600754	锦江酒店	3,700	156,658.00	0.10
252	600918	中泰证券	22,400	154,784.00	0.10
253	601878	浙商证券	15,600	154,128.00	0.10
254	601872	招商轮船	26,100	151,119.00	0.10
255	601319	中国人保	25,800	150,672.00	0.10
256	603290	斯达半导	700	150,640.00	0.10
257	601799	星宇股份	1,200	148,320.00	0.09
258	601998	中信银行	24,800	148,304.00	0.09
259	600061	国投资本	20,680	147,241.60	0.09
260	000617	中油资本	20,300	146,769.00	0.09
261	000069	华侨城 A	33,100	145,640.00	0.09
262	000408	藏格矿业	6,400	144,448.00	0.09
263	300628	亿联网络	4,100	143,787.00	0.09
264	688363	华熙生物	1,600	142,656.00	0.09
265	600803	新奥股份	7,500	142,350.00	0.09
266	603833	欧派家居	1,480	141,784.00	0.09
267	688005	容百科技	2,600	140,452.00	0.09
268	603486	科沃斯	1,800	139,986.00	0.09
269	600884	杉杉股份	9,200	139,288.00	0.09
270	300601	康泰生物	5,400	137,106.00	0.09
271	002938	鹏鼎控股	5,600	136,024.00	0.09
272	603899	晨光股份	3,000	133,920.00	0.09
273	600183	生益科技	9,400	133,480.00	0.09
274	300919	中伟股份	2,200	132,550.00	0.08
275	000708	中信特钢	8,100	128,304.00	0.08
276	603185	弘元绿能	1,700	126,735.00	0.08
277	002916	深南电路	1,650	124,360.50	0.08
278	601898	中煤能源	14,700	124,068.00	0.08

279	601881	中国银河	10,400	120,744.00	0.08
280	688561	奇安信	2,302	119,266.62	0.08
281	600018	上港集团	22,400	117,600.00	0.08
282	000877	天山股份	13,900	113,146.00	0.07
283	601216	君正集团	27,400	112,340.00	0.07
284	002120	韵达股份	11,660	111,469.60	0.07
285	002064	华峰化学	16,000	109,760.00	0.07
286	002414	高德红外	13,882	107,863.14	0.07
287	601155	新城控股	7,200	103,752.00	0.07
288	600025	华能水电	14,500	103,385.00	0.07
289	688343	云天励飞	1,996	101,137.32	0.06
290	600606	绿地控股	34,213	94,085.75	0.06
291	603195	公牛集团	936	89,912.16	0.06
292	300957	贝泰妮	1,000	88,880.00	0.06
293	688187	时代电气	2,100	87,906.00	0.06
294	688065	凯赛生物	1,387	86,354.62	0.06
295	605499	东鹏饮料	400	69,160.00	0.04
296	601698	中国卫通	3,400	67,592.00	0.04
297	601808	中海油服	4,800	66,624.00	0.04
298	000800	一汽解放	7,400	61,938.00	0.04
299	300979	华利集团	1,200	58,488.00	0.04
300	601236	红塔证券	7,600	56,620.00	0.04
301	688603	天承科技	799	43,945.00	0.03
302	001289	龙源电力	1,200	27,000.00	0.02
303	688361	中科飞测	163	10,541.21	0.01
304	688472	阿特斯	592	10,087.68	0.01
305	688469	中芯集成	1,518	8,212.38	0.01
306	688443	智翔金泰	278	8,198.22	0.01
307	688629	华丰科技	419	7,789.21	0.00
308	301310	鑫宏业	115	7,524.45	0.00
309	688562	航天软件	314	7,005.34	0.00
310	688576	西山科技	57	6,863.37	0.00
311	688478	晶升股份	153	6,482.61	0.00
312	301399	英特科技	125	6,446.25	0.00
313	301315	威士顿	124	6,338.88	0.00
314	301383	天键股份	168	6,000.96	0.00
315	301225	恒勃股份	169	5,620.94	0.00
316	688620	安凯微	449	5,540.66	0.00
317	688458	美芯晟	61	5,536.36	0.00
318	688543	国科军工	103	5,464.15	0.00
319	688593	新相微	372	5,427.48	0.00
320	301382	蜂助手	164	5,385.76	0.00
321	301262	海看股份	208	5,304.00	0.00

322	688523	航天环宇	221	5,270.85	0.00
323	688334	西高院	321	5,203.41	0.00
324	688552	航天南湖	212	4,982.00	0.00
325	301246	宏源药业	162	4,975.02	0.00
326	688484	南芯科技	133	4,882.43	0.00
327	301355	南王科技	271	4,539.25	0.00
328	688352	颀中科技	374	4,514.18	0.00
329	688535	华海诚科	86	4,405.78	0.00
330	688429	时创能源	170	4,340.10	0.00
331	301428	世纪恒通	141	4,314.60	0.00
332	301332	德尔玛	312	4,283.76	0.00
333	688581	安杰思	36	4,249.08	0.00
334	688512	慧智微	217	4,157.72	0.00
335	301305	朗坤环境	209	4,115.21	0.00
336	301232	飞沃科技	70	4,089.40	0.00
337	301397	溯联股份	101	4,060.20	0.00
338	301376	致欧科技	179	4,029.29	0.00
339	688570	天玛智控	154	3,900.82	0.00
340	688433	华曙高科	123	3,874.50	0.00
341	300804	广康生化	115	3,791.55	0.00
342	688631	莱斯信息	124	3,703.88	0.00
343	301157	华塑科技	69	3,652.17	0.00
344	301323	新莱福	92	3,621.12	0.00
345	688623	双元科技	40	3,471.60	0.00
346	301337	亚华电子	113	3,431.81	0.00
347	301322	绿通科技	62	3,300.88	0.00
348	301439	泓淋电力	171	2,889.90	0.00
349	688479	友车科技	97	2,860.53	0.00
350	603135	中重科技	153	2,737.17	0.00
351	301345	涛涛车业	47	2,192.08	0.00
352	601065	江盐集团	156	1,847.04	0.00
353	001282	三联锻造	54	1,783.62	0.00
354	601133	柏诚股份	139	1,704.14	0.00
355	001324	长青科技	73	1,430.80	0.00
356	603125	常青科技	50	1,226.50	0.00

7.4 报告期内股票投资组合的重大变动

7.4.1 累计买入金额超出期初基金资产净值 2%或前 20 名的股票明细

金额单位：人民币元

序号	股票代码	股票名称	本期累计买入金额	占期初基金资产净值比例(%)
1	300750	宁德时代	565,794.00	0.37
2	000858	五粮液	413,148.00	0.27
3	600519	贵州茅台	355,767.00	0.23

4	600028	中国石化	309,855.00	0.20
5	000333	美的集团	302,951.00	0.20
6	600941	中国移动	299,604.00	0.20
7	300760	迈瑞医疗	278,072.00	0.18
8	600905	三峡能源	258,960.00	0.17
9	002459	晶澳科技	257,686.40	0.17
10	600732	爱旭股份	241,108.00	0.16
11	300059	东方财富	221,706.00	0.15
12	601607	上海医药	221,637.00	0.15
13	688223	晶科能源	206,541.54	0.14
14	601899	紫金矿业	203,228.00	0.13
15	002594	比亚迪	200,028.00	0.13
16	000983	山西焦煤	190,720.00	0.12
17	002415	海康威视	190,550.00	0.12
18	600754	锦江酒店	184,503.00	0.12
19	000651	格力电器	176,494.00	0.12
20	601818	光大银行	172,296.00	0.11

注：本项的“买入金额”均按买入成交金额（成交单价乘以成交数量）填列，不考虑相关交易费用。

7.4.2 累计卖出金额超出期初基金资产净值 2%或前 20 名的股票明细

金额单位：人民币元

序号	股票代码	股票名称	本期累计卖出金额	占期初基金资产净值比例(%)
1	300750	宁德时代	505,358.20	0.33
2	000858	五粮液	368,625.00	0.24
3	688680	海优新材	363,218.57	0.24
4	002602	世纪华通	342,473.40	0.22
5	600519	贵州茅台	340,247.00	0.22
6	600900	长江电力	335,420.00	0.22
7	300760	迈瑞医疗	250,552.00	0.16
8	000333	美的集团	244,105.00	0.16
9	002008	大族激光	184,949.00	0.12
10	300059	东方财富	175,300.00	0.11
11	603882	金域医学	173,533.00	0.11
12	002594	比亚迪	160,207.00	0.10
13	688169	石头科技	157,517.20	0.10
14	002459	晶澳科技	157,407.00	0.10
15	002600	领益智造	157,303.00	0.10
16	688435	英方软件	145,946.32	0.10
17	000568	泸州老窖	137,674.00	0.09
18	000651	格力电器	136,799.00	0.09
19	002415	海康威视	135,667.00	0.09

20	601818	光大银行	133,439.00	0.09
----	--------	------	------------	------

注：本项的“卖出金额”均按卖出成交金额（成交单价乘以成交数量）填列，不考虑相关交易费用。

7.4.3 买入股票的成本总额及卖出股票的收入总额

单位：人民币元

买入股票成本（成交）总额	19,288,514.50
卖出股票收入（成交）总额	15,681,746.93

注：本项“买入股票成本”、“卖出股票收入”均按买卖成交金额（成交单价乘以成交数量）填列，不考虑相关交易费用。

7.5 期末按债券品种分类的债券投资组合

本基金本报告期末未持有债券。

7.6 期末按公允价值占基金资产净值比例大小排序的前五名债券投资明细

本基金本报告期末未持有债券投资。

7.7 期末按公允价值占基金资产净值比例大小排序的所有资产支持证券投资明细

本基金本报告期末未持有资产支持证券。

7.8 报告期末按公允价值占基金资产净值比例大小排序的前五名贵金属投资明细

本基金本报告期末未持有贵金属投资。

7.9 期末按公允价值占基金资产净值比例大小排序的前五名权证投资明细

本基金本报告期末未持有权证。

7.10 本基金投资股指期货的投资政策

本基金本报告期末未投资股指期货。

7.11 报告期末本基金投资的国债期货交易情况说明

本基金本报告期末未投资国债期货。

7.12 投资组合报告附注

7.12.1 基金投资的前十名证券的发行主体本期是否出现被监管部门立案调查，或在报告编制日前一年内受到公开谴责、处罚的情形

本基金投资的前十名证券的发行主体中，招商银行、兴业银行出现在报告编制日前一年内受到监管部门公开谴责、处罚的情况。报告期内，本基金投资决策程序符合相关法律法规的要求，基金管理人经审慎分析，在本报告期内继续保持对其投资。

7.12.2 基金投资的前十名股票是否超出基金合同规定的备选股票库

本基金投资的前十名股票中，没有超出基金合同规定的备选股票库之外的股票。

7.12.3 期末其他各项资产构成

单位：人民币元

序号	名称	金额
1	存出保证金	5,191.78
2	应收清算款	-
3	应收股利	-
4	应收利息	-
5	应收申购款	-
6	其他应收款	-
7	待摊费用	-
8	其他	-
9	合计	5,191.78

7.12.4 期末持有的处于转股期的可转换债券明细

本基金本报告期末未持有处于转股期的可转换债券。

7.12.5 期末前十名股票中存在流通受限情况的说明

本基金本报告期末前十名股票中不存在流通受限情况。

7.12.6 投资组合报告附注的其他文字描述部分

由于四舍五入的原因，分项之和与合计项之间可能存在尾差。

§ 8 基金份额持有人信息

8.1 期末基金份额持有人户数及持有人结构

份额单位：份

持有人户数 (户)	户均持有的 基金份额	持有人结构			
		机构投资者		个人投资者	
		持有份额	占总份额比例 (%)	持有份额	占总份额比例 (%)
481	65,029.81	13,692,948.00	43.78	17,586,393.00	56.22

8.2 期末上市基金前十名持有人

序号	持有人名称	持有份额(份)	占上市总份额比例(%)
1	李莉	8,342,157.00	26.67
2	黄宏	3,700,000.00	11.83
3	上海迎水投资管理有限公司—迎水龙凤呈祥 11 号私募证券投资基金	2,550,000.00	8.15
4	上海迎水投资管理有限公司—迎水和谐 2 号私募证券投资基金	1,066,800.00	3.41

5	上海少薊派投资管理 有限公司一少数派 61 号私募证券投资基金	1,000,000.00	3.20
6	上海少薊派投资管理 有限公司一少数派 64 号私募证券投资基金	1,000,000.00	3.20
7	方正证券股份有限公 司	701,919.00	2.24
8	黄逸	684,800.00	2.19
9	上海少薊派投资管理 有限公司一少数派锦 绣前程 F 私募证券投资 基金	500,000.00	1.60
10	上海少薊派投资管理 有限公司一少数派锦 绣前程 A 私募证券投资 基金	500,000.00	1.60
11	上海少薊派投资管理 有限公司一锦绣前程 1 号证券投资基金	500,000.00	1.60
12	上海少薊派投资管理 有限公司一锦绣前程 4 号证券投资基金	500,000.00	1.60
13	上海少薊派投资管理 有限公司一少数派尊 享收益 68 号私募证券 投资基金	500,000.00	1.60
14	上海少薊派投资管理 有限公司一称心如意 9 号证券投资基金	500,000.00	1.60
15	上海少薊派投资管理 有限公司一称心如意 7 号证券投资基金	500,000.00	1.60
16	上海少薊派投资管理 有限公司一称心如意 10 号证券投资基金	500,000.00	1.60
17	上海少薊派投资管理 有限公司一锦绣前程 2 号证券投资基金	500,000.00	1.60
18	上海少薊派投资管理 有限公司一锦绣前程 5 号证券投资基金	500,000.00	1.60
19	上海少薊派投资管理 有限公司一少数派锦	500,000.00	1.60

	绣前程 C 私募证券投资 基金		
20	上海少藪派投资管理 有限公司—锦绣前程 3 号证券投资基金	500,000.00	1.60
21	上海少藪派投资管理 有限公司—尊享收益 95 号私募证券投资基 金	500,000.00	1.60

8.3 期末基金管理人的从业人员持有本基金的情况

项目	持有份额总数（份）	占基金总份额比例（%）
基金管理人所有从业人员持有本基金	1,284.00	0.00

8.4 期末基金管理人的从业人员持有本开放式基金份额总量区间情况

项目	持有基金份额总量的数量区间（万份）
本公司高级管理人员、基金投资和研 究部门负责人持有本开放式基金	0~10
本基金基金经理持有本开放式基金	-

§ 9 开放式基金份额变动

单位：份

基金合同生效日（2019 年 9 月 24 日） 基金份额总额	215,869,765.00
本报告期期初基金份额总额	30,779,341.00
本报告期基金总申购份额	3,000,000.00
减：本报告期基金总赎回份额	2,500,000.00
本报告期基金拆分变动份额	-
本报告期期末基金份额总额	31,279,341.00

注：总申购份额含转换入份额，总赎回份额含转换出份额。

§ 10 重大事件揭示

10.1 基金份额持有人大会决议

本报告期内，本基金未召开基金份额持有人大会。

10.2 基金管理人、基金托管人的专门基金托管部门的重大人事变动

本报告期内，基金管理人于 2023 年 3 月 30 日发布公告，向祖荣先生任方正富邦基金管理有限公司财务负责人。

本报告期内，基金托管人的专门基金托管部门无重大人事变动。

10.3 涉及基金管理人、基金财产、基金托管业务的诉讼

本报告期内，未发生影响基金管理人经营的诉讼。

本报告期内，无涉及基金财产、基金托管业务的诉讼事项。

10.4 基金投资策略的改变

本基金本报告期投资策略未发生改变。

10.5 为基金进行审计的会计师事务所情况

德勤华永会计师事务所（特殊普通合伙）为本基金提供审计服务，报告期内未发生变更。

10.6 管理人、托管人及其高级管理人员受稽查或处罚等情况

10.6.1 管理人及其高级管理人员受稽查或处罚等情况

本报告期内，未发生管理人及其高级管理人员受稽查或处罚等情况。

10.6.2 托管人及其高级管理人员受稽查或处罚等情况

本报告期内托管人的托管业务部门及其相关高级管理人员未受到任何稽查或处罚。

10.7 基金租用证券公司交易单元的有关情况

10.7.1 基金租用证券公司交易单元进行股票投资及佣金支付情况

金额单位：人民币元

券商名称	交易单元数量	股票交易		应支付该券商的佣金		备注
		成交金额	占当期股票成交总额的比例 (%)	佣金	占当期佣金总量的比例 (%)	
方正证券	7	12,037,640.28	37.84	8,802.58	40.23	-
东方财富证券	2	11,265,540.23	35.42	7,112.20	32.51	新增
首创证券	2	3,440,839.05	10.82	2,516.25	11.50	-
东兴证券	2	2,155,987.65	6.78	1,608.96	7.35	-
招商证券	2	1,829,632.19	5.75	1,154.93	5.28	-
东吴证券	2	551,273.26	1.73	348.07	1.59	-
天风证券	2	494,563.89	1.55	312.27	1.43	-
国盛证券	2	32,400.00	0.10	23.69	0.11	-
第一创业证券	2	-	-	-	-	-
国信证券	2	-	-	-	-	-
海通证券	2	-	-	-	-	-
华创证券	2	-	-	-	-	-
万联证券	1	-	-	-	-	-
银河证券	2	-	-	-	-	-

中泰证券	2	-	-	-	-	-
中信证券	2	-	-	-	-	-
财达证券	2	-	-	-	-	退租
长城证券	1	-	-	-	-	退租

注：1. 为了贯彻中国证监会的有关规定，我公司制定了选择券商的标准，即：

i 经营行为规范，在近一年内无重大违规行为。

ii 公司财务状况良好。

iii 有良好的内控制度，在业内有良好的声誉。

iv 有较强的研究能力，能及时、全面、定期提供质量较高的宏观、行业、公司和证券市场研究报告，并能根据基金投资的特殊要求，提供专门的研究报告。

v 建立了广泛的信息网络，能及时提供准确的信息资讯和服务。

2. 券商专用交易单元选择程序：

i 对交易单元候选券商的研究服务进行评估

本基金管理人组织相关人员依据交易单元选择标准对交易单元候选券商的服务质量和研究实力进行评估，确定选用交易单元的券商。

ii 协议签署及通知托管人

本基金管理人与被选择的券商签订交易单元租用协议，并通知基金托管人。

10.7.2 基金租用证券公司交易单元进行其他证券投资的情况

金额单位：人民币元

券商名称	债券交易		债券回购交易		权证交易	
	成交金额	占当期债券成交总额的比例(%)	成交金额	占当期债券回购成交总额的比例(%)	成交金额	占当期权证成交总额的比例(%)
方正证券	11,402.20	22.74	-	-	-	-
东方财富证券	-	-	-	-	-	-
首创证券	-	-	-	-	-	-
东兴证券	-	-	-	-	-	-
招商证券	-	-	-	-	-	-
东吴证券	38,748.27	77.26	-	-	-	-
天风证	-	-	-	-	-	-

券						
国盛证 券	-	-	-	-	-	-
第一创 业证券	-	-	-	-	-	-
国信证 券	-	-	-	-	-	-
海通证 券	-	-	-	-	-	-
华创证 券	-	-	-	-	-	-
万联证 券	-	-	-	-	-	-
银河证 券	-	-	-	-	-	-
中泰证 券	-	-	-	-	-	-
中信证 券	-	-	-	-	-	-
财达证 券	-	-	-	-	-	-
长城证 券	-	-	-	-	-	-

10.8 其他重大事件

序号	公告事项	法定披露方式	法定披露日期
1	方正富邦基金管理有限公司旗下基金 2022 年 12 月 31 日基金份额净值公告	公司网站	2023-01-01
2	方正富邦基金管理有限公司关于调整 中国建设银行直销资金账户的公告	中证报、上证报、证券 日报、证券时报、公司 网站	2023-01-16
3	方正富邦沪深 300 交易型开放式指数 证券投资基金 2022 年第 4 季度报告	上证报、公司网站	2023-01-20
4	关于方正富邦基金管理有限公司旗下 部分基金新增华安证券为申购、赎回 代办券商的公告	上证报、证券时报、公 司网站	2023-02-23
5	方正富邦基金管理有限公司关于终止 与浦领基金销售有限公司、武汉市伯 嘉基金销售有限公司销售业务的公告	中证报、上证报、证券 日报、证券时报、公司 网站	2023-03-28
6	方正富邦基金管理有限公司基金行业 高级管理人员变更公告	中证报、上证报、证券 日报、证券时报、公司 网站	2023-03-30
7	方正富邦沪深 300 交易型开放式指数 证券投资基金 2022 年年度报告	上证报、公司网站	2023-03-31

8	方正富邦沪深 300 交易型开放式指数证券投资基金 2023 年第 1 季度报告	上证报、公司网站	2023-04-22
9	方正富邦沪深 300 交易型开放式指数证券投资基金招募说明书（更新）	上证报、公司网站	2023-05-26
10	方正富邦沪深 300 交易型开放式指数证券投资基金基金产品资料概要（更新）	上证报、公司网站	2023-05-26

§ 11 影响投资者决策的其他重要信息

11.1 报告期内单一投资者持有基金份额比例达到或超过 20%的情况

投资者类别	报告期内持有基金份额变化情况					报告期末持有基金情况	
	序号	持有基金份额比例达到或者超过 20%的时间区间	期初份额	申购份额	赎回份额	持有份额	份额占比 (%)
个人	1	20230101-20230630	8,162,157.00	180,000.00	-	8,342,157.00	26.67
产品特有风险							
<p>本基金在报告期内存在单一投资者持有基金份额比例达到或者超过基金总份额 20%的情形，在市场流动性不足的情况下，如遇投资者巨额赎回或集中赎回，可能会引发基金净值剧烈波动，甚至引发基金的流动性风险，基金管理人可能无法及时变现基金资产，基金份额持有人可能无法及时赎回持有的全部基金份额。在极端情况下，若持有基金份额占比较高的投资者大量赎回本基金，可能导致在其赎回后本基金资产规模连续六十个工作日持续低于五千万元，基金可能面临转换运作方式、与其他基金合并或者终止基金合同等情形。</p>							

§ 12 备查文件目录

12.1 备查文件目录

- (1) 中国证监会核准基金募集的文件；
- (2) 《方正富邦沪深 300 交易型开放式指数证券投资基金基金合同》；
- (3) 《方正富邦沪深 300 交易型开放式指数证券投资基金托管协议》；
- (4) 《方正富邦沪深 300 交易型开放式指数证券投资基金招募说明书》；
- (5) 基金管理人业务资格批件、营业执照；
- (6) 基金托管人业务资格批件、营业执照。

12.2 存放地点

备查文件存放于基金管理人和/或基金托管人的住所。

12.3 查阅方式

投资者可到基金管理人和/或基金托管人的住所免费查阅备查文件。在支付工本费后，投资者

可在合理时间内取得备查文件的复制件或复印件。

方正富邦基金管理有限公司

2023 年 8 月 31 日