

兴证全球优选平衡三个月持有期混合型基金中基金（FOF） 2023 年中期报告

2023 年 6 月 30 日

基金管理人：兴证全球基金管理有限公司

基金托管人：中国民生银行股份有限公司

送出日期：2023 年 8 月 31 日

§ 1 重要提示及目录

1.1 重要提示

基金管理人的董事会、董事保证本报告所载资料不存在虚假记载、误导性陈述或重大遗漏，并对其内容的真实性、准确性和完整性承担个别及连带的法律责任。本中期报告已经三分之二以上独立董事签字同意，并由董事长签发。

基金托管人中国民生银行股份有限公司根据本基金合同规定，于 2023 年 08 月 30 日复核了本报告中的财务指标、净值表现、利润分配情况、财务会计报告、投资组合报告等内容，保证复核内容不存在虚假记载、误导性陈述或者重大遗漏。

基金管理人承诺以诚实信用、勤勉尽责的原则管理和运用基金资产，但不保证基金一定盈利。

基金的过往业绩并不代表其未来表现。投资有风险，投资者在作出投资决策前应仔细阅读本基金的招募说明书及其更新。

本报告中财务资料未经审计。

本报告期自 2023 年 01 月 01 日起至 06 月 30 日止。

1.2 目录

§ 1 重要提示及目录	2
1.1 重要提示	2
1.2 目录	3
§ 2 基金简介	5
2.1 基金基本情况	5
2.2 基金产品说明	5
2.3 基金管理人和基金托管人	5
2.4 信息披露方式	6
2.5 其他相关资料	6
§ 3 主要财务指标和基金净值表现	6
3.1 主要会计数据和财务指标	6
3.2 基金净值表现	7
3.3 其他指标	10
§ 4 管理人报告	10
4.1 基金管理人及基金经理情况	10
4.2 管理人对报告期内本基金运作合规守信情况的说明	11
4.3 管理人对报告期内公平交易情况的专项说明	12
4.4 管理人对报告期内基金的投资策略和业绩表现的说明	12
4.5 管理人对宏观经济、证券市场及行业走势的简要展望	13
4.6 管理人对报告期内基金估值程序等事项的说明	14
4.7 管理人对报告期内基金利润分配情况的说明	14
4.8 报告期内管理人对本基金持有人数或基金资产净值预警情形的说明	14
§ 5 托管人报告	15
5.1 报告期内本基金托管人合规守信情况声明	15
5.2 托管人对报告期内本基金投资运作合规守信、净值计算、利润分配等情况的说明	15
5.3 托管人对本中期报告中财务信息等内容真实、准确和完整发表意见	15
§ 6 半年度财务会计报告（未经审计）	15
6.1 资产负债表	15
6.2 利润表	17
6.3 净资产（基金净值）变动表	18
6.4 报表附注	20
§ 7 投资组合报告	49
7.1 期末基金资产组合情况	49
7.2 报告期末按行业分类的股票投资组合	49
7.3 期末按公允价值占基金资产净值比例大小排序的所有股票投资明细	50
7.4 报告期内股票投资组合的重大变动	53
7.5 期末按债券品种分类的债券投资组合	55
7.6 期末按公允价值占基金资产净值比例大小排序的前五名债券投资明细	55
7.7 期末按公允价值占基金资产净值比例大小排序的所有资产支持证券投资明细	55

7.8 报告期末按公允价值占基金资产净值比例大小排序的前五名贵金属投资明细	55
7.9 期末按公允价值占基金资产净值比例大小排序的前五名权证投资明细	55
7.10 本基金投资股指期货的投资政策	55
7.11 报告期末本基金投资的国债期货交易情况说明	55
7.12 本报告期投资基金情况	56
7.13 投资组合报告附注	错误!未定义书签。
§ 8 基金份额持有人信息	70
8.1 期末基金份额持有人户数及持有人结构	70
8.2 期末基金管理人的从业人员持有本基金的情况	70
8.3 期末基金管理人的从业人员持有本开放式基金份额总量区间情况	70
§ 9 开放式基金份额变动	71
§ 10 重大事件揭示	71
10.1 基金份额持有人大会决议	71
10.2 基金管理人、基金托管人的专门基金托管部门的重大人事变动	71
10.3 涉及基金管理人、基金财产、基金托管业务的诉讼	71
10.4 基金投资策略的改变	72
10.5 本报告期持有的基金发生的重大影响事件	72
10.6 为基金进行审计的会计师事务所情况	72
10.7 管理人、托管人及其高级管理人员受稽查或处罚等情况	72
10.8 基金租用证券公司交易单元的有关情况	72
10.9 其他重大事件	73
§ 11 影响投资者决策的其他重要信息	74
11.1 报告期内单一投资者持有基金份额比例达到或超过 20%的情况	74
11.2 影响投资者决策的其他重要信息	75
§ 12 备查文件目录	75
12.1 备查文件目录	75
12.2 存放地点	75
12.3 查阅方式	75

§ 2 基金简介

2.1 基金基本情况

基金名称	兴证全球优选平衡三个月持有期混合型基金中基金（FOF）	
基金简称	兴证全球优选平衡三个月持有混合 FOF	
基金主代码	012654	
基金运作方式	契约型开放式	
基金合同生效日	2021 年 7 月 14 日	
基金管理人	兴证全球基金管理有限公司	
基金托管人	中国民生银行股份有限公司	
报告期末基金份额总额	5,419,219,673.79 份	
基金合同存续期	不定期	
下属分级基金的基金简称	兴证全球优选平衡三个月持有混合 FOF A	兴证全球优选平衡三个月持有混合 FOF C
下属分级基金的交易代码	012654	016460
报告期末下属分级基金的份额总额	5,416,444,471.79 份	2,775,202.00 份

注：1、本基金每份基金份额最短持有期为 3 个月。

2、若本基金参与港股通交易且该工作日为非港股通交易日，则基金管理人可根据实际情况决定本基金是否暂停申购及赎回业务，具体以届时提前发布的公告为准。

2.2 基金产品说明

投资目标	在控制风险的前提下，通过优选基金积极把握基金市场的投资机会，力求基金资产的长期稳健增值。
投资策略	本基金的投资策略包括：大类资产配置策略、优选基金策略、股票投资策略、存托凭证的投资策略、港股投资策略、债券投资策略、可转换债券投资策略、资产支持证券投资策略、证券公司短期公司债券投资策略、公募 REITs 投资策略等，详见本基金招募说明书及其更新。
业绩比较基准	中证偏股型基金指数收益率×45%+恒生指数收益率（使用估值汇率折算）×5%+中债综合（全价）指数收益率×50%
风险收益特征	本基金为混合型基金中基金，其预期收益和预期风险水平高于债券型基金和货币市场基金，低于股票型基金。 本基金除了投资 A 股外，还可根据法律法规规定投资香港联合交易所上市的股票。除了需要承担与境内证券投资基金类似的市场波动风险等一般投资风险之外，本基金还面临汇率风险、香港市场风险等境外证券市场投资所面临的特别投资风险。

2.3 基金管理人和基金托管人

项目		基金管理人	基金托管人
名称		兴证全球基金管理有限公司	中国民生银行股份有限公司
信息披露负责人	姓名	杨卫东	罗菲菲
	联系电话	021-20398888	010-58560666

电子邮箱	yangwd@xqfunds.com	tgxxpl@cmbc.com.cn
客户服务电话	4006780099, 021-38824536	95568
传真	021-20398988	010-57093382
注册地址	上海市黄浦区金陵东路 368 号	北京市西城区复兴门内大街 2 号
办公地址	上海市浦东新区芳甸路 1155 号 嘉里城办公楼 28-30 楼	北京市西城区复兴门内大街 2 号
邮政编码	201204	100031
法定代表人	杨华辉	高迎欣

2.4 信息披露方式

本基金选定的信息披露报纸名称	中国证券报
登载基金中期报告正文的管理人互联网网址	http://www.xqfunds.com
基金中期报告备置地点	基金管理人、基金托管人的办公场所

2.5 其他相关资料

项目	名称	办公地址
注册登记机构	兴证全球基金管理有限公司	上海市浦东新区芳甸路 1155 号嘉里城办公楼 28-30 楼

§ 3 主要财务指标和基金净值表现

3.1 主要会计数据和财务指标

金额单位：人民币元

3.1.1 期间数据和指标	报告期(2023 年 1 月 1 日-2023 年 6 月 30 日)	
	兴证全球优选平衡三个月持有混合 FOF A	兴证全球优选平衡三个月持有混合 FOF C
本期已实现收益	12,346,735.67	8,173.43
本期利润	126,769,996.03	-13,450.86
加权平均基金份额本期利润	0.0223	-0.0106
本期加权平均净值利润率	2.30%	-1.10%
本期基金份额净值增长率	2.25%	2.05%
3.1.2 期末数据和指标	报告期末(2023 年 6 月 30 日)	
期末可供分配利润	-179,086,561.33	-101,022.88

期末可供分配基金份额利润	-0.0331	-0.0364
期末基金资产净值	5,237,357,910.46	2,674,179.12
期末基金份额净值	0.9669	0.9636
3.1.3 累计期末指标	报告期末(2023年6月30日)	
基金份额累计净值增长率	-3.31%	0.86%

注：1、上述财务指标采用的计算公式，详见中国证券监督管理委员会发布的《证券投资基金信息披露编报规则第1号〈主要财务指标的计算及披露〉》、《证券投资基金会计核算业务指引》等相关法规。

2、本期已实现收益指基金本期利息收入、投资收益、其他收入（不含公允价值变动收益）扣除相关费用和信用减值损失后的余额，本期利润为本期已实现收益加上本期公允价值变动收益。期末可供分配利润采用期末资产负债表中未分配利润与未分配利润中已实现部分的孰低数。

3、所述基金业绩指标不包括持有人认购或交易基金的各项费用（例如：申购赎回费、红利再投资费、基金转换费等），计入费用后实际收益水平要低于所列数字。

3.2 基金净值表现

3.2.1 基金份额净值增长率及其与同期业绩比较基准收益率的比较

兴证全球优选平衡三个月持有混合 FOF A

阶段	份额净值增长率①	份额净值增长率标准差②	业绩比较基准收益率③	业绩比较基准收益率标准差④	①-③	②-④
过去一个月	1.38%	0.41%	1.05%	0.45%	0.33%	-0.04%
过去三个月	-0.72%	0.37%	-2.21%	0.38%	1.49%	-0.01%
过去六个月	2.25%	0.37%	-0.98%	0.39%	3.23%	-0.02%
过去一年	-1.12%	0.42%	-7.02%	0.46%	5.90%	-0.04%
自基金合同生效起至今	-3.31%	0.46%	-12.90%	0.56%	9.59%	-0.10%

兴证全球优选平衡三个月持有混合 FOF C

阶段	份额净值增长率①	份额净值增长率标准差②	业绩比较基准收益率③	业绩比较基准收益率标准差④	①-③	②-④
过去一个月	1.36%	0.41%	1.05%	0.45%	0.31%	-0.04%

过去三个月	-0.81%	0.37%	-2.21%	0.38%	1.40%	-0.01%
过去六个月	2.05%	0.37%	-0.98%	0.39%	3.03%	-0.02%
自基金合同生效 起至今	0.86%	0.43%	-3.50%	0.47%	4.36%	-0.04%

注：1、本基金业绩比较基准为：中证偏股型基金指数收益率×45%+恒生指数收益率（使用估值汇率折算）×5%+中债综合（全价）指数收益率×50%。采用该业绩比较基准主要基于以下考虑：中证偏股型基金指数选取内地市场所有股票型基金以及混合型基金中以股票为主要投资对象的基金作为样本，采用净值规模加权，以较好的反映所有偏股型开放式证券投资基金的整体走势。恒生指数是由恒生指数服务有限公司编制，以香港股票市场中的 50 家上市股票为成份股样本，以其发行量为权数的加权平均股价指数，是反映香港股市价幅趋势最有影响的一种股价指数。本基金主要投资于公开募集的证券投资基金，且原则上会以 50%的基金资产投资于权益类资产，因此本基金业绩比较基准中的 45%选择了中证偏股型基金指数收益率，5%选择了恒生指数收益率（使用估值汇率折算）。中债综合（全价）指数由中央国债登记结算有限公司编制，旨在综合反映债券全市场整体价格和投资回报情况，是具有代表性的债券市场指数，适合作为本基金债券投资业绩的比较基准。

本基金的业绩基准指数按照构建公式每交易日进行计算，按下列公式计算：

$$\text{Return}_t = 45\% \times (\text{中证偏股型基金指数收益率}_t / \text{中证偏股型基金指数收益率}_{t-1} - 1) + 50\% \times (\text{中债综合（全价）指数收益率}_t / \text{中债综合（全价）指数收益率}_{t-1} - 1) + 5\% \times (\text{恒生指数收益率（使用估值汇率折算）}_t / \text{恒生指数收益率（使用估值汇率折算）}_{t-1} - 1)$$

$$\text{Benchmark}_t = (1 + \text{Return}_t) \times (1 + \text{Benchmark}_{t-1}) - 1$$

其中， $t = 1, 2, 3, \dots, T$ ， T 表示时间截至日。

2、经与基金托管人中国民生银行股份有限公司协商一致，并报中国证监会备案，管理人决定自 2022 年 9 月 5 日起增设兴证全球优选平衡三个月持有期混合型基金中基金（FOF）C 类份额（代码：016460）。详情请见管理人网站公告。

3.2.2 自基金合同生效以来基金份额累计净值增长率变动及其与同期业绩比较基准收益率变动的比较

兴证全球优选平衡三个月持有混合FOF A累计净值增长率与同期业绩比较基准收益率的历史走势对比图

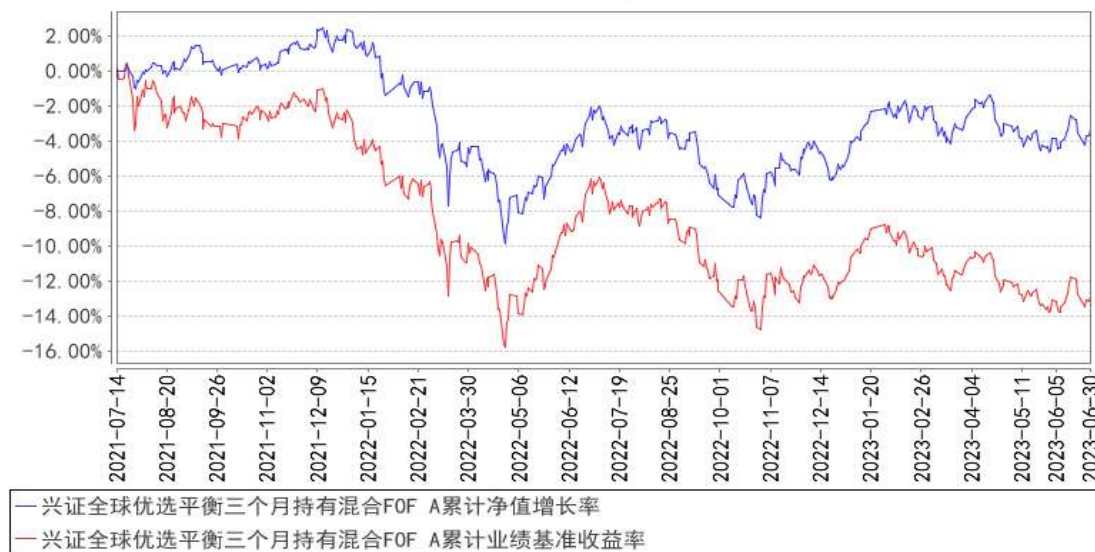

兴证全球优选平衡三个月持有混合FOF C累计净值增长率与同期业绩比较基准收益率的历史走势对比图

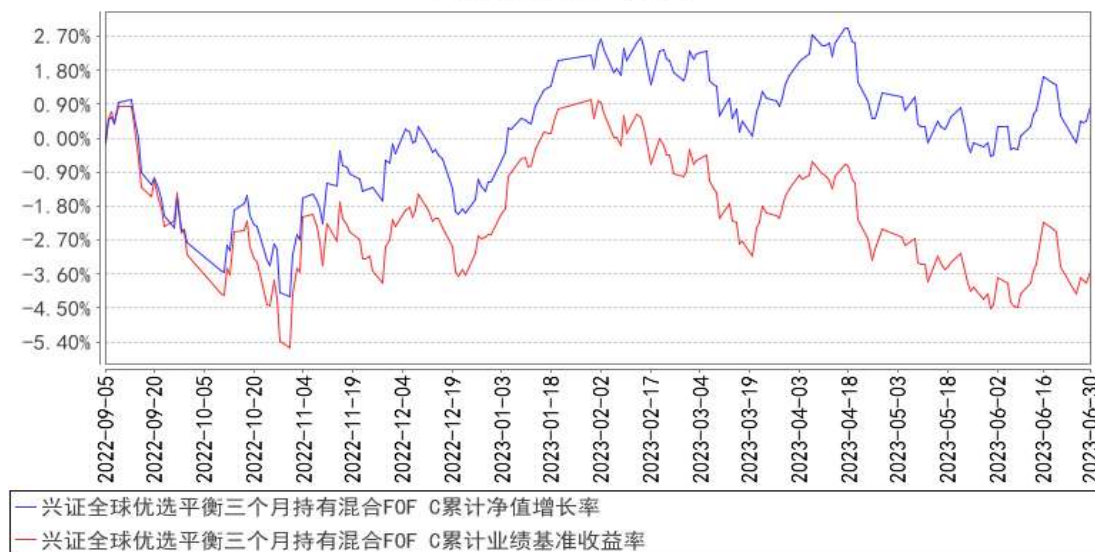

注：1、净值表现所取数据截至到 2023 年 06 月 30 日。

2、按照《兴证全球优选平衡三个月持有期混合型基金中基金（FOF）基金合同》的规定，本基金建仓期为 2021 年 07 月 14 日起共计六个月。建仓期结束时本基金各项资产配置比例符合本基金合同规定的比例限制及本基金投资组合的比例范围。

3、经与基金托管人中国民生银行股份有限公司协商一致，并报中国证监会备案，管理人决定自 2022 年 9 月 5 日起增设兴证全球优选平衡三个月持有期混合型基金中基金（FOF）C 类份额（代码：016460）。详情请见管理人网站公告。

3.3 其他指标

注：无。

§ 4 管理人报告

4.1 基金管理人及基金经理情况

4.1.1 基金管理人及其管理基金的经验

兴证全球基金管理有限公司（成立时名为“兴业基金管理有限公司”，以下简称“公司”）经证监基金字[2003]100 号文批准于 2003 年 9 月 30 日成立。2008 年 1 月，中国证监会批复（证监许可[2008]6 号），同意全球人寿保险国际公司（AEGON International B.V）受让公司股权并成为公司股东。2008 年 4 月 9 日，公司完成股权转让、变更注册资本等相关手续后，公司注册资本由 9800 万元变更为人民币 1.2 亿元，其中兴业证券股份有限公司的出资占注册资本的 51%，全球人寿保险国际公司的出资占注册资本的 49%。2008 年 7 月，经中国证监会批准（证监许可[2008]888 号），公司于 2008 年 8 月 25 日完成变更公司名称、注册资本等相关手续后，公司名称变更为“兴证全球基金管理有限公司”，注册资本增加为 1.5 亿元人民币，其中两股东出资比例不变。2016 年 12 月 28 日，因公司发展需要，公司名称变更为“兴全基金管理有限公司”。2020 年 3 月 18 日，公司名称变更为“兴证全球基金管理有限公司”。

截至 2023 年 6 月 30 日，公司旗下已管理兴全可转债混合型证券投资基金等共 58 只基金，包括股票型、混合型、债券型、货币型、指数型、FOF 等类型。

4.1.2 基金经理（或基金经理小组）及基金经理助理简介

姓名	职务	任本基金的基金经理（助理）期限		证券从业年限	说明
		任职日期	离任日期		
林国怀	FOF 投资与金融工程部总监、养老金管理部总监，兴全安泰平衡养老三年持有混合 FOF、兴全优选进取三个月持有混合 FOF、兴全	2021 年 7 月 14 日	-	16 年	硕士。历任天相投资顾问有限公司基金分析师，瑞泰人寿保险基金组合投资经理，合众人寿资产管理中心基金组合投资经理，泰康资产管理有限公司执行总监，天安人寿资产管理中心权益投资部经理，兴证全球基金管理有限公司兴全安泰稳健养老目标一年持有期混合型基金中基金（FOF）基金经理。

	安泰积极养老五年持有混合发起式 FOF、兴证全球优选平衡三个月持有混合 FOF、兴证全球安悦稳健养老目标一年持有混合 FOF、兴证全球积极配置三年封闭运作混合 FOF-LOF、兴证全球优选稳健六个月持有债券 FOF、兴证全球优选积极三个月持有混合 FOF 基金经理				
--	--------------------------------------------------------------------------------------------------------------------------------------	--	--	--	--

注：1、职务指截止报告期末的职务（报告期末仍在任的）或离任前的职务（报告期内离任的）。

2、任职日期指基金合同生效之日（基金成立时即担任基金经理）或公司作出聘任决定之日（基金成立后担任基金经理）；离任日期指公司作出解聘决定之日。

3、证券从业的涵义遵从行业的相关规定，包括资管相关行业从业经历。

4.1.3 期末兼任私募资产管理计划投资经理的基金经理同时管理的产品情况

注：本报告期末，本基金基金经理不存在兼任私募资产管理计划的投资经理的情况。

4.2 管理人对报告期内本基金运作合规守信情况的说明

本报告期内，本基金管理人严格遵循了《证券投资基金法》及其各项实施细则、《兴证全球优选平衡三个月持有期混合型基金中基金（FOF）基金合同》和其他相关法律法规的规定，本着诚实信用、勤勉尽责、取信于市场、取信于社会的原则管理和运用基金资产，为基金份额持有人谋求最大利益。本报告期内，基金投资管理符合有关法规和基金合同的规定，无违法违规、未履行基

金合同承诺或损害基金份额持有人利益的行为。

4.3 管理人对报告期内公平交易情况的专项说明

4.3.1 公平交易制度的执行情况

本报告期内，本基金管理人严格按照《证券投资基金法》、《证券投资基金管理公司公平交易制度指导意见》及公司相关制度等规定，从投资授权、研究分析、投资决策、交易执行、业绩评估等环节严格把关，确保各投资组合之间得到公平对待，保护投资者的合法权益。公司风险管理部对公司管理的不同投资组合的整体收益率差异进行统计，从不同的角度分析差异的来源、考察是否存在不公平的因素。

本报告期内公司旗下基金严格遵守公司的公平交易制度，未发现违反公平交易原则的情况。

4.3.2 异常交易行为的专项说明

本报告期内，不存在本投资组合参与的交易所公开竞价同日反向交易成交较少的单边交易量超过该证券当日成交量的 5% 的情况，未发现可能导致不公平交易和利益输送的异常交易情况。

4.4 管理人对报告期内基金的投资策略和业绩表现的说明

4.4.1 报告期内基金投资策略和运作分析

2023 年上半年 A 股市场呈现结构性行情，尽管上证综指上涨 3.65%，但市场内部分化较为明显。从主流宽基指数看，中证 1000、上证红利、科创 50 指数表现较好，分别上涨 5.10%、5.03% 和 4.71%，而创业板 50、创业板指、上证 50 指数下跌幅度较大，分别下跌 9.33%、5.61% 和 5.43%。从申万一级行业表现来看，受益于 AI 行情推动的 TMT 板块涨幅较大，尤其是通信、传媒行业涨幅均超过 40%，计算机行业涨幅接近 30%，而与宏观经济关联度高的行业表现较为落后，其中商贸零售、房地产和美容护理跌幅最大，分别下跌 23.44%、14.29%、13.61%。从风格指数上来看，中价股表现优于高价股、低价股指数，小盘指数表现优于中、大盘指数，微利股指数优于亏损股、绩优股指数，另外高、低市盈率指数表现优于中市盈率指数，中、低市净率指数优于高市净率指数。上半年债券市场方面表现相对突出，其中，中债总财富指数上涨 2.55%，中债银行间国债财富指数上涨 2.66%，中债企业债总财富指数上涨 3.96%，中证转债指数上涨 3.37%。从基金指数上看，中证偏股基金指数下跌 3.60%，中长期纯债基金指数上涨 2.11%，黄金 ETF 上涨 9.11%，以人民币计价的标普 500ETF 净值上涨 19.81%，纳斯达克 ETF 净值上涨 44.71%。

上半年，组合的主要操作方向主要有：1、资产配置层面：鉴于股票市场处于相对偏低估的状态，始终保持权益配置比例略超配，此外，QDII 基金、黄金 ETF 等资产的配置比例维持稳定，通过“多资产”方式优化组合的风险收益特征；2、风格配置层面：自 2021 年 2 月份以来，价值股表现持续优于成长股，尤其是高质量方向的成长股已经由极度高估状态调整到一个相对合理水平，

所以组合层面逐步地降低价值型基金比例，提升成长型基金（尤其是质量成长型）基金的配置比例；3、“多策略”层面：继续依据既定的策略参与股票定增、折价基金等投资机会，积极挖掘市场上相对确定的投资机会；4、固定收益资产层面：随着债券收益率的下行和信用利差的继续收窄，组合降低了以信用挖掘和中短久期债券为主要投资策略的债券基金配置比例，采用公司内部的货币市场基金进行替换。

我们的选品逻辑一般不与短期市场表现挂钩，坚持从长期业绩、投资风格、盈利模式三个角度选择优秀的基金经理管理的基金品种，长期持有；在品种的持仓比例上，我们重点的考虑是组合搭配和投资性价比。

目前权益部分依然保持略超配价值风格，但偏离幅度继续下降，我们保持一贯的“略偏左侧”和“适度均衡”的配置策略，通过积极挖掘市场上相对收益和绝对收益的投资机会不断增厚组合收益，通过“多资产、多策略”的方式来平滑组合波动，努力将该基金呈现为“相对稳定的‘贝塔’和相对确定的‘阿尔法’特征”。

4.4.2 报告期内基金的业绩表现

截至本报告期末兴证全球优选平衡三个月持有混合 FOF A 的基金份额净值为 0.9669 元，本报告期基金份额净值增长率为 2.25%，同期业绩比较基准收益率为-0.98%；截至本报告期末兴证全球优选平衡三个月持有混合 FOF C 的基金份额净值为 0.9636 元，本报告期基金份额净值增长率为 2.05%，同期业绩比较基准收益率为-0.98%。

4.5 管理人对宏观经济、证券市场及行业走势的简要展望

随着政策焦点从疫情防控转向经济增长，年初市场一度异常乐观，我们在基金调研的过程中也深刻感受到了投资者的乐观、亢奋情绪，虽然隐隐感觉到可能存在的预期差，但是我也一样找不到需要谨慎的理由；但从二季度开始，随着经济数据的低于预期、汇率波动加大等因素影响，调研过程中又深刻地感受到投资者情绪的极度低落，整体性的情绪变动主导了上半年股票市场估值的较大波动。

我们认为当前 A 股市场依然具有较高的配置价值，而债券市场的整体收益率预期相对较低，所以我们将继续维持适度超配权益的方式，主要有以下几点原因：

从估值水平来看，目前股票市场的估值水平相对偏低，沪深 300 指数的 TTM 市盈率 12 倍、中证 500 指数 23 倍、创业板指数 33 倍，均处于历史均值以下水平；从股债性价比模型来看，目前 A 股市场相对于债券市场的投资价值更优。

从政策角度来看，7 月 19 日《中共中央国务院关于促进民营经济发展壮大的意见》发布，我们认为可能是一个相对重要的“政策底”。

此外，从资金面的角度来看，过去三年受疫情和房地产市场影响，国内资金整体的风险偏好持续降低，目前大量的资金堆积在诸如银行存款、短债基金、定额终身寿险等产品上，一旦投资者情绪有所修复，可能会导致大量的资金需要重新配置。

基于以上的判断，我们认为当前阶段需要对权益类资产更加积极一些，但依然需要保持基金持续稳定的风险收益特征，控制与业绩比较基准的偏离幅度，力争在获取一定的超额收益的同时能够有效地降低波动率和回撤。

本基金是一只平衡型风格的普通 FOF 产品，权益类资产的配置中枢为 50%，我们将秉承勤勉尽责的态度进行组合管理，遵守契约要求、保持策略的稳定性，兼顾长期收益率和改善持有人体验，从而陪伴投资者实现财富增值。

4.6 管理人对报告期内基金估值程序等事项的说明

本基金管理人按照最新的估值准则、证监会相关规定和基金合同关于估值的约定，对基金投资品种进行估值。具体估值流程为：1、估值委员会制定旗下基金的估值政策和流程，选取适当的估值方法、定期对估值政策和程序进行评价。采用的基金估值方法、政策和程序应经估值委员会审议，并报管理层批准后方可实施。2、估值方法确立后，由 IT 人员或 IT 人员协助估值系统开发商及时对系统中的参数或模型作相应的调整或对系统进行升级，以适应新的估值方法的需要。3、基金会计具体负责执行估值委员会确定的估值策略，并通过与托管行核对等方法确保估值准确无误；4、投资人员（包括基金经理）积极关注市场环境变化及证券发行机构有关影响证券价格的重大事件等可能对给估值造成影响的因素，并就可能带来的影响提出建议和意见；5、合规管理人员参与估值方案的制定，确保估值方案符合相关法律法规及基金合同的约定；负责基金估值业务的定期和临时信息披露。6、审计部对估值流程、估值结果等进行检查，确保估值委员会决议的有效执行。

上述参与估值流程人员均具备估值业务所需的专业胜任能力。上述参与估值流程各方之间不存在重大利益冲突。

4.7 管理人对报告期内基金利润分配情况的说明

根据《基金法》、《兴证全球优选平衡三个月持有期混合型基金中基金（FOF）基金合同》及其他相关法律法规的规定，本报告期内未进行利润分配，符合本基金基金合同的相关规定。

4.8 报告期内管理人对本基金持有人数或基金资产净值预警情形的说明

本基金本报告期内未发生需披露的基金份额持有人数不满两百人或基金资产净值低于五千万元的情形。

§ 5 托管人报告

5.1 报告期内本基金托管人遵规守信情况声明

本报告期内，中国民生银行股份有限公司在本基金的托管过程中，严格遵守《证券投资基金法》及其他法律法规和基金合同、托管协议的有关规定，依法安全保管了基金财产，不存在损害基金份额持有人利益的行为，尽职尽责地履行了基金托管人应尽的义务。

5.2 托管人对报告期内本基金投资运作遵规守信、净值计算、利润分配等情况的说明

本报告期内，按照相关法律法规和基金合同、托管协议的有关规定，本托管人对本基金的投资运作方面进行了监督，对基金资产净值计算、基金份额申购赎回价格的计算、基金费用开支及利润分配等方面进行了认真的复核，未发现基金管理人有关损害基金份额持有人利益的行为，在各重要方面的运作严格按照基金合同的规定进行。

5.3 托管人对本中期报告中财务信息等内容的真实、准确和完整发表意见

本托管人复核审查的本报告中的财务指标、净值表现、财务会计报告、投资组合报告内容真实、准确和完整。

§ 6 半年度财务会计报告（未经审计）

6.1 资产负债表

会计主体：兴证全球优选平衡三个月持有期混合型基金中基金（FOF）

报告截止日：2023 年 6 月 30 日

单位：人民币元

资产	附注号	本期末 2023 年 6 月 30 日	上年度末 2022 年 12 月 31 日
资产：			
银行存款	6.4.7.1	73,119,934.83	51,475,240.71
结算备付金		-	30,904.97
存出保证金		64,681.94	41,144.13
交易性金融资产	6.4.7.2	5,118,519,152.98	5,502,980,730.90
其中：股票投资		155,353,604.47	182,031,026.56
基金投资		4,647,537,891.24	4,960,506,250.69
债券投资		315,627,657.27	360,443,453.65
资产支持证券投资		-	-
贵金属投资		-	-
其他投资		-	-
衍生金融资产	6.4.7.3	-	-
买入返售金融资产	6.4.7.4	-21,076.71	-13,257.50

债权投资	6.4.7.5	-	-
其中：债券投资		-	-
资产支持证券投资		-	-
其他投资		-	-
其他债权投资	6.4.7.6	-	-
其他权益工具投资	6.4.7.7	-	-
应收清算款		80,570,258.42	50,041,030.12
应收股利		-	5,041.00
应收申购款		605,855.97	56,961.84
递延所得税资产		-	-
其他资产	6.4.7.8	234.16	-
资产总计		5,272,859,041.59	5,604,617,796.17
负债和净资产	附注号	本期末 2023年6月30日	上年度末 2022年12月31日
负 债：			
短期借款		-	-
交易性金融负债		-	-
衍生金融负债	6.4.7.3	-	-
卖出回购金融资产款		-	-
应付清算款		-	-
应付赎回款		28,830,182.79	10,893,529.82
应付管理人报酬		3,179,282.71	3,615,571.09
应付托管费		637,592.74	706,587.08
应付销售服务费		718.03	27.30
应付投资顾问费		-	-
应交税费		341.95	1,232.92
应付利润		-	-
递延所得税负债		-	-
其他负债	6.4.7.9	178,833.79	239,577.68
负债合计		32,826,952.01	15,456,525.89
净资产：			
实收基金	6.4.7.10	5,419,219,673.79	5,910,395,768.93
其他综合收益	6.4.7.11	-	-
未分配利润	6.4.7.12	-179,187,584.21	-321,234,498.65
净资产合计		5,240,032,089.58	5,589,161,270.28
负债和净资产总计		5,272,859,041.59	5,604,617,796.17

注：报告截止日 2023 年 06 月 30 日，兴证全球优选平衡三个月持有混合 FOF A 基金份额净值 0.9669 元，基金份额总额 5,416,444,471.79 份；兴证全球优选平衡三个月持有混合 FOF C 基金份额净值 0.9636 元，基金份额总额 2,775,202.00 份。兴证全球优选平衡三个月持有混合 FOF 份额总额合计为 5,419,219,673.79 份。

6.2 利润表

会计主体：兴证全球优选平衡三个月持有期混合型基金中基金（FOF）

本报告期：2023 年 1 月 1 日至 2023 年 6 月 30 日

单位：人民币元

项目	附注号	本期 2023 年 1 月 1 日至 2023 年 6 月 30 日	上年度可比期间 2022 年 1 月 1 日至 2022 年 6 月 30 日
一、营业总收入		151,332,856.67	-299,867,654.39
1. 利息收入		168,715.66	1,087,434.25
其中：存款利息收入	6.4.7.13	144,919.81	273,082.54
债券利息收入		-	-
资产支持证券 利息收入		-	-
买入返售金融 资产收入		23,795.85	814,351.71
证券出借利息 收入		-	-
其他利息收入		-	-
2. 投资收益（损失以 “-”填列）		36,454,818.42	23,824,052.54
其中：股票投资收益	6.4.7.14	10,604,659.15	-5,271,241.32
基金投资收益	6.4.7.15	-18,898,798.89	-22,580,050.57
债券投资收益	6.4.7.16	3,669,576.29	4,399,413.55
资产支持证券 投资收益	6.4.7.17	-	-
贵金属投资收 益	6.4.7.18	-	-
衍生工具收益	6.4.7.19	-	-
股利收益	6.4.7.20	41,079,381.87	47,275,930.88
以摊余成本计 量的金融资产终止确 认产生的收益		-	-
其他投资收益		-	-
3. 公允价值变动收益 （损失以“-”号填 列）	6.4.7.21	114,401,636.07	-325,753,028.11
4. 汇兑收益（损失以 “-”号填列）		-	-
5. 其他收入（损失以 “-”号填列）	6.4.7.22	307,686.52	973,886.93
减：二、营业总支出		24,576,311.50	28,844,119.19
1. 管理人报酬	6.4.10.2.1	20,440,043.56	24,110,090.31
2. 托管费	6.4.10.2.2	4,023,392.21	4,617,151.71

3. 销售服务费	6.4.10.2.3	2,389.67	-
4. 投资顾问费		-	-
5. 利息支出		-	-
其中：卖出回购金融资产支出		-	-
6. 信用减值损失	6.4.7.24	-	-
7. 税金及附加		289.69	306.22
8. 其他费用	6.4.7.25	110,196.37	116,570.95
三、利润总额（亏损总额以“-”号填列）		126,756,545.17	-328,711,773.58
减：所得税费用		-	-
四、净利润（净亏损以“-”号填列）		126,756,545.17	-328,711,773.58
五、其他综合收益的税后净额		-	-
六、综合收益总额		126,756,545.17	-328,711,773.58

6.3 净资产（基金净值）变动表

会计主体：兴证全球优选平衡三个月持有期混合型基金中基金（FOF）

本报告期：2023 年 1 月 1 日至 2023 年 6 月 30 日

单位：人民币元

项目	本期 2023 年 1 月 1 日至 2023 年 6 月 30 日			
	实收基金	其他综合收益	未分配利润	净资产合计
一、上期期末净资产(基金净值)	5,910,395,768.93	-	-	5,589,161,270.28
加：会计政策变更	-	-	-	-
前期差错更正	-	-	-	-
其他	-	-	-	-
二、本期期初净资产(基金净值)	5,910,395,768.93	-	-	5,589,161,270.28
三、本期增减变动额(减少以“-”号填列)	-	-	142,046,914.44	-349,129,180.70
（一）、综合收益总额	-	-	126,756,545.17	126,756,545.17
（二）、本期基金份额交易产生的基金净值变动数	491,176,095.14	-	15,290,369.27	-475,885,725.87

（净值减少以“-”号填列）				
其中：1. 基金申购款	14,312,335.68	-	-455,051.05	13,857,284.63
2. 基金赎回款	- 505,488,430.82	-	15,745,420.32	-489,743,010.50
（三）、本期向基金份额持有人分配利润产生的基金净值变动（净值减少以“-”号填列）	-	-	-	-
（四）、其他综合收益结转留存收益	-	-	-	-
四、本期期末净资产（基金净值）	5,419,219,673. 79	-	- 179,187,584.21	5,240,032,089.5 8
项目	上年度可比期间 2022 年 1 月 1 日至 2022 年 6 月 30 日			
	实收基金	其他综合收益	未分配利润	净资产合计
一、上期期末净资产（基金净值）	7,105,479,108. 96	-	170,156,091.88	7,275,635,200.8 4
加：会计政策变更	-	-	-	-
前期差错更正	-	-	-	-
其他	-	-	-	-
二、本期期初净资产（基金净值）	7,105,479,108. 96	-	170,156,091.88	7,275,635,200.8 4
三、本期增减变动额（减少以“-”号填列）	- 691,938,766.69	-	- 311,808,841.52	- 1,003,747,608.2 1
（一）、综合收益总额	-	-	- 328,711,773.58	-328,711,773.58
（二）、本期基金份额交易产生的基金净值变动数	- 691,938,766.69	-	16,902,932.06	-675,035,834.63

（净值减少以“-”号填列）				
其中：1. 基金申购款	56,555,464.66	-	-621,174.04	55,934,290.62
2. 基金赎回款	- 748,494,231.35	-	17,524,106.10	-730,970,125.25
（三）、本期向基金份额持有人分配利润产生的基金净值变动（净值减少以“-”号填列）	-	-	-	-
（四）、其他综合收益结转留存收益	-	-	-	-
四、本期期末净资产（基金净值）	6,413,540,342. 27	-	- 141,652,749.64	6,271,887,592.6 3

报表附注为财务报表的组成部分。

本报告 6.1 至 6.4 财务报表由下列负责人签署：

<u>杨华辉</u>	<u>庄园芳</u>	<u>詹鸿飞</u>
基金管理人负责人	主管会计工作负责人	会计机构负责人

6.4 报表附注

6.4.1 基金基本情况

兴证全球优选平衡三个月持有期混合型基金中基金(FOF) (以下简称“本基金”), 系由基金管理人兴证全球基金管理有限公司依照《中华人民共和国证券投资基金法》、《兴证全球优选平衡三个月持有期混合型基金中基金(FOF)基金合同》(以下简称“基金合同”)及其他有关法律法规的规定, 经中国证券监督管理委员会(以下简称“中国证监会”)证监许可[2021]1856号文的核准予以公开募集, 本基金为契约型开放式, 存续期限不定。本基金首次设立募集基金份额为7,915,239,634.60份, 经德勤华永会计师事务所(特殊普通合伙)验证, 并出具了编号为德师报(验)字(21)第00335号验资报告。基金合同于2021年07月14日正式生效, 基金托管人为中国民生银行股份有限公司。(以下简称“民生银行”)

本基金的投资范围为具有良好流动性的金融工具, 包括经中国证监会核准或注册的公开募集证券投资基金(包括QDII基金和香港互认基金、公开募集基础设施证券投资基金(以下简称“公

募 REITs”）、国内依法发行上市的股票及存托凭证(包括主板、创业板及其他中国证监会核准上市的股票及存托凭证)、港股通标的股票、债券(包括国债、央行票据、金融债券、企业债券、公司债券、证券公司短期公司债券、可转换债券(含可分离交易可转债的纯债部分)、可交换债券、中期票据、短期融资券、超短期融资券、公开发行的次级债券、政府支持机构债、政府支持债券、地方政府债及其他经中国证监会允许投资的债券)、资产支持证券、债券回购、银行存款(包括协议存款、定期存款及其他银行存款)、同业存单、货币市场工具以及中国证监会允许基金投资的其他金融工具。本基金不投资具有复杂、衍生品性质的基金份额,包括分级基金和中国证监会认定的其他基金份额。如法律法规或监管机构以后允许基金投资其他品种,基金管理人在履行适当程序后,可以将其纳入投资范围,并可依据届时有效的法律法规适时合理地调整投资范围。

本基金的业绩比较基准为中证偏股型基金指数收益率×45%+恒生指数收益率(使用估值汇率折算)×5%+中债综合(全价)指数收益率×50%。

6.4.2 会计报表的编制基础

本基金的财务报表按照财政部颁布的企业会计准则及相关规定(以下简称“企业会计准则”)以及中国证监会发布的基金行业实务操作的有关规定编制,同时在具体会计核算和信息披露方面也参考了中国证券投资基金业协会发布的若干基金行业实务操作。

本基金系在持续经营假设的基础上编制。

6.4.3 遵循企业会计准则及其他有关规定的声明

本财务报表符合企业会计准则的要求,真实、完整地反映了本基金于 2023 年 6 月 30 日的财务状况以及 2023 年 1 月 1 日至 2023 年 6 月 30 日止期间的经营成果和净值变动情况。

6.4.4 本报告期所采用的会计政策、会计估计与最近一期年度报告相一致的说明

本报告期所采用的会计政策、会计估计与最近一期年度报告一致。

6.4.5 会计政策和会计估计变更以及差错更正的说明

6.4.5.1 会计政策变更的说明

本基金本报告期间无会计政策变更。

6.4.5.2 会计估计变更的说明

本基金本报告期内未发生重大会计估计变更。

6.4.5.3 差错更正的说明

本基金本报告期内无需要说明的重大会计差错更正。

6.4.6 税项

根据财税[2008]1号《财政部、国家税务总局关于企业所得税若干优惠政策的通知》、2008年

9 月 18 日《上海、深圳证券交易所关于做好证券交易印花税征收方式调整工作的通知》、财税[2012]85 号《关于实施上市公司股息红利差别化个人所得税政策有关问题的通知》、财政部、税务总局、证监会公告 2019 年第 78 号《关于继续实施全国中小企业股份转让系统挂牌公司股息红利差别化个人所得税政策的公告》、财税[2015]101 号《关于上市公司股息红利差别化个人所得税政策有关问题的通知》、财税[2016]36 号《关于全面推开营业税改征增值税试点的通知》、财税[2016]46 号《关于进一步明确全面推开营改增试点金融业有关政策的通知》、财税[2016]140 号《关于明确金融房地产开发教育辅助服务等增值税政策的通知》、财税[2017]2 号《关于资管产品增值税政策有关问题的补充通知》、财税[2017]56 号《关于资管产品增值税有关问题的通知》、财税[2017]90 号《关于租入固定资产进项税额抵扣等增值税政策的通知》及其他相关税务法规和实务操作，主要税项列示如下：

(1) 证券投资基金(封闭式证券投资基金, 开放式证券投资基金)管理人运用基金买卖股票、债券免征增值税;2018 年 1 月 1 日起, 公开募集证券投资基金运营过程中发生的资管产品运营业务, 以基金管理人为增值税纳税人, 暂适用简易计税方法, 按照 3%的征收率缴纳增值税。

(2) 对证券投资基金从证券市场中取得的收入, 包括买卖股票、债券的差价收入, 股权的股息、红利收入, 债券的利息收入及其他收入, 暂不计缴企业所得税。

(3) 对基金取得的股票股息、红利收入, 由上市公司代扣代缴个人所得税; 从公开发行和转让市场取得的上市公司股票, 持股期限在 1 个月以内(含 1 个月)的, 其股息红利所得全额计入应纳税所得额; 持股期限在 1 个月以上至 1 年(含 1 年)的, 暂减按 50%计入应纳税所得额; 持股期限超过 1 年的, 股息红利所得暂免征收个人所得税。上述所得统一适用 20%的税率计征个人所得税。

(4) 对于基金从事 A 股买卖, 出让方按 0.10%的税率缴纳证券(股票)交易印花税, 受让方不再缴纳印花税。

(5) 本基金的城市维护建设税、教育费附加和地方教育附加等税费按照实际缴纳增值税额的适用比例计算缴纳。

6.4.7 重要财务报表项目的说明

6.4.7.1 银行存款

单位：人民币元

项目	本期末 2023 年 6 月 30 日
活期存款	73,119,934.83
等于：本金	73,111,437.10
加：应计利息	8,497.73
减：坏账准备	-

定期存款	
等于：本金	
加：应计利息	
减：坏账准备	
其中：存款期限 1 个月以内	
存款期限 1-3 个月	
存款期限 3 个月以上	
其他存款	
等于：本金	
加：应计利息	
减：坏账准备	
合计	73,119,934.83

6.4.7.2 交易性金融资产

单位：人民币元

项目	本期末 2023 年 6 月 30 日			
	成本	应计利息	公允价值	公允价值变动
股票	185,050,468.37	-	155,353,604.47	-29,696,863.90
贵金属投资-金交所黄金合约	-	-	-	-
债券	交易所市场	125,879.65	30,907,301.10	1,331,700.62
	银行间市场	281,049,000.00	3,478,356.17	193,000.00
	合计	310,498,720.83	3,604,235.82	315,627,657.27
资产支持证券	-	-	-	-
基金	4,918,740,845.19	-	4,647,537,891.24	-
其他	-	-	-	-
合计	5,414,290,034.39	3,604,235.82	5,118,519,152.98	-
				299,375,117.23

6.4.7.3 衍生金融资产/负债

6.4.7.3.1 衍生金融资产/负债期末余额

注：本基金报告期末未持有衍生金融资产/负债。

6.4.7.3.2 期末基金持有的期货合约情况

无。

6.4.7.3.3 期末基金持有的黄金衍生品情况

无。

6.4.7.4 买入返售金融资产

6.4.7.4.1 各项买入返售金融资产期末余额

单位：人民币元

项目	本期末 2023 年 6 月 30 日	
	账面余额	其中：买断式逆回购
交易所市场	-21,076.71	-
银行间市场	-	-
合计	-21,076.71	-

6.4.7.4.2 期末买断式逆回购交易中取得的债券

注：本基金本报告期末未通过买断式逆回购交易取得债券。

6.4.7.4.3 按预期信用损失一般模型计提减值准备的说明

无

6.4.7.5 债权投资

6.4.7.5.1 债权投资情况

注：本报告期末本基金无债权投资。

6.4.7.5.2 债权投资减值准备计提情况

注：本报告期内本基金未发生债权投资减值准备。

6.4.7.6 其他债权投资

6.4.7.6.1 其他债权投资情况

无。

6.4.7.6.2 其他债权投资减值准备计提情况

无。

6.4.7.7 其他权益工具投资

6.4.7.7.1 其他权益工具投资情况

无。

6.4.7.7.2 报告期末其他权益工具投资情况

无。

6.4.7.8 其他资产

单位：人民币元

项目	本期末 2023 年 6 月 30 日
应收利息	-
其他应收款	234.16

待摊费用	-
合计	234.16

6.4.7.9 其他负债

单位：人民币元

项目	本期末 2023 年 6 月 30 日
应付券商交易单元保证金	-
应付赎回费	54,109.19
应付证券出借违约金	-
应付交易费用	35,464.45
其中：交易所市场	34,714.45
银行间市场	750.00
应付利息	-
预提费用	89,260.15
合计	178,833.79

6.4.7.10 实收基金

金额单位：人民币元

兴证全球优选平衡三个月持有混合 FOF A

项目	本期 2023 年 1 月 1 日至 2023 年 6 月 30 日	
	基金份额（份）	账面金额
上年度末	5,910,295,865.69	5,910,295,865.69
本期申购	10,910,078.51	10,910,078.51
本期赎回（以“-”号填列）	-504,761,472.41	-504,761,472.41
基金拆分/份额折算前	-	-
基金拆分/份额折算调整	-	-
本期申购	-	-
本期赎回（以“-”号填列）	-	-
本期末	5,416,444,471.79	5,416,444,471.79

兴证全球优选平衡三个月持有混合 FOF C

项目	本期 2023 年 1 月 1 日至 2023 年 6 月 30 日	
	基金份额（份）	账面金额
上年度末	99,903.24	99,903.24
本期申购	3,402,257.17	3,402,257.17
本期赎回（以“-”号填列）	-726,958.41	-726,958.41
基金拆分/份额折算前	-	-
基金拆分/份额折算调整	-	-
本期申购	-	-
本期赎回（以“-”号填列）	-	-
本期末	2,775,202.00	2,775,202.00

注：申购含红利再投资、转入转换份额，赎回含转换转出份额。

6.4.7.11 其他综合收益

注：本报告期内本基金无其他综合收益。

6.4.7.12 未分配利润

单位：人民币元

兴证全球优选平衡三个月持有混合 FOF A

项目	已实现部分	未实现部分	未分配利润合计
上年度末	53,049,114.45	-374,278,040.16	-321,228,925.71
本期利润	12,346,735.67	114,423,260.36	126,769,996.03
本期基金份额交易产生的变动数	-3,679,933.33	19,052,301.68	15,372,368.35
其中：基金申购款	87,422.36	-431,221.04	-343,798.68
基金赎回款	-3,767,355.69	19,483,522.72	15,716,167.03
本期已分配利润	-	-	-
本期末	61,715,916.79	-240,802,478.12	-179,086,561.33

兴证全球优选平衡三个月持有混合 FOF C

项目	已实现部分	未实现部分	未分配利润合计
上年度末	671.87	-6,244.81	-5,572.94
本期利润	8,173.43	-21,624.29	-13,450.86
本期基金份额交易产生的变动数	11,289.85	-93,288.93	-81,999.08
其中：基金申购款	14,100.06	-125,352.43	-111,252.37
基金赎回款	-2,810.21	32,063.50	29,253.29
本期已分配利润	-	-	-
本期末	20,135.15	-121,158.03	-101,022.88

6.4.7.13 存款利息收入

单位：人民币元

项目	本期 2023年1月1日至2023年6月30日
活期存款利息收入	141,875.23
定期存款利息收入	-
其他存款利息收入	-
结算备付金利息收入	2,259.77
其他	784.81
合计	144,919.81

6.4.7.14 股票投资收益

6.4.7.14.1 股票投资收益项目构成

单位：人民币元

项目	本期 2023年1月1日至2023年6月30日
股票投资收益——买卖股票差价收入	10,604,659.15

股票投资收益——赎回差价收入	-
股票投资收益——申购差价收入	-
股票投资收益——证券出借差价收入	-
合计	10,604,659.15

6.4.7.14.2 股票投资收益——买卖股票差价收入

单位：人民币元

项目	本期 2023年1月1日至2023年6月30日
卖出股票成交总额	106,060,865.65
减：卖出股票成本总额	95,251,570.62
减：交易费用	204,635.88
买卖股票差价收入	10,604,659.15

6.4.7.14.3 股票投资收益——证券出借差价收入

注：本报告期内本基金无证券出借差价收入。

6.4.7.15 基金投资收益

单位：人民币元

项目	本期 2023年1月1日至2023年6月30日
卖出/赎回基金成交总额	1,459,536,249.87
减：卖出/赎回基金成本总额	1,477,324,668.97
减：买卖基金差价收入应缴纳增值税额	-
减：交易费用	1,110,379.79
基金投资收益	-18,898,798.89

6.4.7.16 债券投资收益

6.4.7.16.1 债券投资收益项目构成

单位：人民币元

项目	本期 2023年1月1日至2023年6月30日
债券投资收益——利息收入	3,677,301.64
债券投资收益——买卖债券（债转股及债券到期兑付）差价收入	-7,725.35
债券投资收益——赎回差价收入	-
债券投资收益——申购差价收入	-
合计	3,669,576.29

6.4.7.16.2 债券投资收益——买卖债券差价收入

单位：人民币元

项目	本期
	2023年1月1日至2023年6月30日
卖出债券（债转股及债券到期兑付）成交总额	332,679,125.47
减：卖出债券（债转股及债券到期兑付）成本总额	326,378,986.19
减：应计利息总额	6,305,931.25
减：交易费用	1,933.38
买卖债券差价收入	-7,725.35

6.4.7.16.3 债券投资收益——赎回差价收入

无。

6.4.7.16.4 债券投资收益——申购差价收入

无。

6.4.7.17 资产支持证券投资收益

6.4.7.17.1 资产支持证券投资收益项目构成

注：本基金本报告期内无资产支持证券投资收益。

6.4.7.17.2 资产支持证券投资收益——买卖资产支持证券差价收入

无。

6.4.7.17.3 资产支持证券投资收益——赎回差价收入

无。

6.4.7.17.4 资产支持证券投资收益——申购差价收入

无。

6.4.7.18 贵金属投资收益

6.4.7.18.1 贵金属投资收益项目构成

注：贵金属暂不属于本基金的投资范围，故此项不适用。

6.4.7.18.2 贵金属投资收益——买卖贵金属差价收入

无。

6.4.7.18.3 贵金属投资收益——赎回差价收入

无。

6.4.7.18.4 贵金属投资收益——申购差价收入

无。

6.4.7.19 衍生工具收益

6.4.7.19.1 衍生工具收益——买卖权证差价收入

注：本基金本报告期内未进行衍生工具买卖交易。

6.4.7.19.2 衍生工具收益——其他投资收益

无。

6.4.7.20 股利收益

单位：人民币元

项目	本期
	2023 年 1 月 1 日至 2023 年 6 月 30 日
股票投资产生的股利收益	1,590,651.98
其中：证券出借权益补偿收入	-
基金投资产生的股利收益	39,488,729.89
合计	41,079,381.87

6.4.7.21 公允价值变动收益

单位：人民币元

项目名称	本期
	2023 年 1 月 1 日至 2023 年 6 月 30 日
1. 交易性金融资产	114,401,636.07
股票投资	-4,008,593.66
债券投资	1,864,665.34
资产支持证券投资	-
基金投资	116,545,564.39
贵金属投资	-
其他	-
2. 衍生工具	-
权证投资	-
3. 其他	-
减：应税金融商品公允价值变动产生的预估增值税	-
合计	114,401,636.07

6.4.7.22 其他收入

单位：人民币元

项目	本期
	2023 年 1 月 1 日至 2023 年 6 月 30 日
基金赎回费收入	306,423.92
其他	417.96
基金转换费收入	844.64
合计	307,686.52

6.4.7.23 持有基金产生的费用

项目	本期费用 2023 年 1 月 1 日至 2023 年 6 月 30 日
当期持有基金产生的应支付销售服务费(元)	78,670.21
当期持有基金产生的应支付管理费(元)	20,892,417.47
当期持有基金产生的应支付托管费(元)	4,044,751.14

注：当期持有基金产生的应支付销售服务费、应支付管理费、应支付托管费按照被投资基金基金合同约定已作为费用计入被投资基金的基金份额净值，上表列示金额为按照本基金对被投资基金的实际持仓情况根据被投资基金基金合同约定的相应费率和计算方法计算得出。

6.4.7.24 信用减值损失

注：本基金本报告期内无信用减值损失。

6.4.7.25 其他费用

单位：人民币元

项目	本期 2023 年 1 月 1 日至 2023 年 6 月 30 日
审计费用	29,752.78
信息披露费	59,507.37
证券出借违约金	-
银行费用	11,936.22
账户维护费	9,000.00
合计	110,196.37

6.4.8 或有事项、资产负债表日后事项的说明**6.4.8.1 或有事项**

截至资产负债表日，本基金无需要说明的重大或有事项。

6.4.8.2 资产负债表日后事项

截至本财务报告批准报出日，本基金无需要说明的资产负债表日后事项。

6.4.9 关联方关系**6.4.9.1 本报告期存在控制关系或其他重大利害关系的关联方发生变化的情况**

本报告期内与本基金存在控制关系或其他重大利害关系的关联方未发生变化。

6.4.9.2 本报告期与基金发生关联交易的各关联方

关联方名称	与本基金的关系
兴证全球基金管理有限公司（“兴证全球基金”）	基金管理人、注册登记机构、基金销售机构
中国民生银行股份有限公司（“民生银行”）	基金托管人、基金销售机构
兴业证券股份有限公司（“兴业证券”）	基金管理人的股东、基金销售机构

注：以下关联交易均在正常业务范围内按一般商业条款订立。

6.4.10 本报告期及上年度可比期间的关联方交易

6.4.10.1 通过关联方交易单元进行的交易

6.4.10.1.1 股票交易

金额单位：人民币元

关联方名称	本期 2023年1月1日至2023年6月 30日		上年度可比期间 2022年1月1日至2022年6月30日	
	成交金额	占当期股票 成交总额的比 例（%）	成交金额	占当期股票 成交总额的比 例（%）
兴业证券	138,833,572.66	100.00	92,404,608.89	100.00

6.4.10.1.2 债券交易

金额单位：人民币元

关联方名称	本期 2023年1月1日至2023年6月30 日		上年度可比期间 2022年1月1日至2022年6月30日	
	成交金额	占当期债券 成交总额的比 例（%）	成交金额	占当期债券 成交总额的比 例（%）
兴业证券	15,184,178.21	100.00	23,463,180.59	100.00

6.4.10.1.3 债券回购交易

金额单位：人民币元

关联方名称	本期 2023年1月1日至2023年6月30 日		上年度可比期间 2022年1月1日至2022年6月30日	
	成交金额	占当期债券回购 成交总额的比 例（%）	成交金额	占当期债券回购 成交总额的比 例（%）
兴业证券	70,000,000.00	100.00	6,402,500,000.00	100.00

6.4.10.1.4 基金交易

金额单位：人民币元

关联方名称	本期 2023年1月1日至2023年6月 30日		上年度可比期间 2022年1月1日至2022年6月30日	
	成交金额	占当期基金 成交总额的比 例（%）	成交金额	占当期基金 成交总额的比 例（%）
兴业证券	175,114,831.83	100.00	78,669,173.73	100.00

6.4.10.1.5 权证交易

注：本基金本报告期内无通过关联方交易单元进行的权证交易。

6.4.10.1.6 应支付关联方的佣金

金额单位：人民币元

关联方名称	本期 2023年1月1日至2023年6月30日			
	当期 佣金	占当期佣金总量 的比例（%）	期末应付佣金余 额	占期末应付佣金 总额的比例（%）
兴业证券	87,646.47	100.00	34,714.45	100.00
关联方名称	上年度可比期间 2022年1月1日至2022年6月30日			
	当期 佣金	占当期佣金总量 的比例（%）	期末应付佣金余 额	占期末应付佣金 总额的比例（%）
兴业证券	58,528.86	100.00	28,796.61	100.00

注：基金对该类交易的佣金的计算方式是按合同约定的佣金率计算。该类佣金协议的服务范围还包括佣金收取方为本基金提供研究成果和市场信息等证券综合服务，并不收取额外对价。

6.4.10.2 关联方报酬

6.4.10.2.1 基金管理费

单位：人民币元

项目	本期 2023年1月1日至2023年6 月30日	上年度可比期间 2022年1月1日至2022 年6月30日
	当期发生的基金应支付的管理费	20,440,043.56
其中：支付销售机构的客户维护 费	11,645,577.30	12,219,165.31

注：基金管理费按前一日基金资产净值的 0.90%的年费率计提，但本基金投资于本基金管理人所管理的基金的部分不收取管理费。计算方法如下：每日应支付的基金管理费=前一日基金资产净值 × 0.90%/当年天数。

6.4.10.2.2 基金托管费

单位：人民币元

项目	本期 2023年1月1日至2023年6 月30日	上年度可比期间 2022年1月1日至2022 年6月30日
	当期发生的基金应支付的托管费	4,023,392.21

注：基金托管费按前一日基金资产净值的 0.15%的年费率计提，但本基金投资于本基金托管人所托管的基金的部分不收取托管费。计算方法如下：每日应支付的基金托管费=前一日基金资产净值 × 0.15%/当年天数。

6.4.10.2.3 销售服务费

单位：人民币元

获得销售服务费的各关联方名称	本期 2023 年 1 月 1 日至 2023 年 6 月 30 日		
	当期发生的基金应支付的销售服务费		
	兴证全球优选平衡三个月持有混合 FOF A	兴证全球优选平衡三个月持有混合 FOF C	合计
民生银行	-	84.16	84.16
兴业证券	-	19.51	19.51
兴证全球基金	-	352.68	352.68
合计	-	456.35	456.35
获得销售服务费的各关联方名称	上年度可比期间 2022 年 1 月 1 日至 2022 年 6 月 30 日		
	当期发生的基金应支付的销售服务费		
	兴证全球优选平衡三个月持有混合 FOF A	兴证全球优选平衡三个月持有混合 FOF C	合计
合计	-	-	-

注：自 2022 年 9 月 5 日起增设兴证全球优选平衡三个月持有混合 (FOF) C 类基金份额。基金销售服务费可用于本基金的市场推广、销售、服务等各项费用，由基金管理人支配使用。A 类份额不收取销售服务费，C 类份额的基金销售服务费按前一日基金资产净值的 0.40% 的年费率计提。计算方法如下：每日应支付的 C 类基金份额销售服务费=C 类基金份额前一日的基金资产净值×0.40%/当年天数。

6.4.10.3 与关联方进行银行间同业市场的债券(含回购)交易

注：本基金本报告期内无与关联方进行银行间同业市场的债券(含回购)交易。

6.4.10.4 报告期内转融通证券出借业务发生重大关联交易事项的说明

6.4.10.4.1 与关联方通过约定申报方式进行的适用固定期限费率的证券出借业务的情况

注：本基金本报告期内无与关联方通过约定申报方式进行的适用固定期限费率的证券出借业务的情况。

6.4.10.4.2 与关联方通过约定申报方式进行的适用市场化期限费率的证券出借业务的情况

注：本基金本报告期内无与关联方通过约定申报方式进行的适用市场化期限费率的证券出借业务的情况。

6.4.10.5 各关联方投资本基金的情况

6.4.10.5.1 报告期内基金管理人运用固有资金投资本基金的情况

注：本报告期内基金管理人无运用固有资金投资本基金的情况。

6.4.10.5.2 报告期末除基金管理人之外的其他关联方投资本基金的情况

注：本报告期末除基金管理人之外的其他关联方无投资本基金的情况。

6.4.10.6 由关联方保管的银行存款余额及当期产生的利息收入

单位：人民币元

关联方名称	本期 2023年1月1日至2023年6月30日		上年度可比期间 2022年1月1日至2022年6月30日	
	期末余额	当期利息收入	期末余额	当期利息收入
民生银行	73,119,934.83	141,875.23	88,227,229.46	218,040.72

注：本基金的银行存款由基金托管人民生银行保管，按银行同业利率计息。

6.4.10.7 本基金在承销期内参与关联方承销证券的情况

金额单位：人民币元

本期 2023年1月1日至2023年6月30日					
关联方名称	证券代码	证券名称	发行方式	基金在承销期内买入	
				数量（单位：股/张）	总金额
兴业证券	688469	中芯集成	首次公开发行网下申购	137,994	785,185.86
上年度可比期间 2022年1月1日至2022年6月30日					
关联方名称	证券代码	证券名称	发行方式	基金在承销期内买入	
				数量（单位：股/张）	总金额
-	-	-	-	-	-

6.4.10.8 其他关联交易事项的说明

6.4.10.8.1 其他关联交易事项的说明

本基金期末本基金持有基金管理人兴证全球基金管理有限公司所管理的基金合计 1,171,663,756.38 元，占基金资产净值的比例为 22.36%。

6.4.10.8.2 当期交易及持有基金管理人以及管理人关联方所管理基金产生的费用

项目	本期费用 2023年1月1日至2023年 6月30日	上年度可比期间 2022年1月1日至2022年 6月30日

当期交易基金产生的申购费（元）	-	-
当期交易基金产生的赎回费（元）	14,260.17	-
当期持有基金产生的应支付销售服务费（元）	477.72	1,784.17
当期持有基金产生的应支付管理费（元）	3,959,297.64	4,164,047.87
当期持有基金产生的应支付托管费（元）	770,525.10	828,909.99

注：当期持有基金产生的应支付销售服务费、应支付管理费、应支付托管费按照被投资基金基金合同约定已作为费用计入被投资基金的基金份额净值，上表列示金额为按照本基金对被投资基金的实际持仓情况根据被投资基金基金合同约定的相应费率计算得出。

根据相关法律法规及本基金合同的约定，基金管理人不得对基金中基金财产中持有的自身管理的基金部分收取基金中基金的管理费，基金托管人不得对基金中基金财产中持有的自身托管的基金部分收取基金中基金的托管费。基金管理人运用本基金财产申购自身管理的其他基金的（ETF 除外），应当通过直销渠道申购且不收取申购费、赎回费（按照相关法规、基金招募说明书约定应当收取，并计入基金资产的赎回费用除外）、销售服务等销售费用，其中申购费、赎回费在实际申购、赎回时按上述规定执行，销售服务费由本基金管理人从被投资基金收取后返还至本基金基金资产。

6.4.11 利润分配情况

注：本基金本报告期内无利润分配的情况。

6.4.12 期末（2023 年 6 月 30 日）本基金持有的流通受限证券

6.4.12.1 因认购新发/增发证券而于期末持有的流通受限证券

金额单位：人民币元

6.4.12.1.1 受限证券类别：股票										
证券代码	证券名称	成功认购日	受限期	流通受限类型	认购价格	期末估值单价	数量（单位：股）	期末成本总额	期末估值总额	备注
000701	厦门信达	2023 年 6 月 28 日	6 个月	非公开发行流通受限	5.19	6.09	529,865	2,749,999.35	3,226,877.85	-
001324	长青科技	2023 年 5 月 12 日	6 个月	新股流通受限	18.88	19.60	114	2,152.32	2,234.40	-
002487	大金重工	2022 年 12 月 30 日	6 个月	非公开发行流通受限	37.35	30.52	107,095	3,999,998.25	3,268,539.40	-

002765	蓝黛科技	2023年 2月17 日	6个 月	非公开 发行流 通受限	7.91	8.04	505,689	3,999,999.99	4,065,739.56	-
002865	钧达股份	2023年 6月16 日	6个 月	非公开 发行流 通受限	100.00	138.51	55,000	5,500,000.00	7,618,050.00	-
300020	银江技术	2023年 5月16 日	6个 月	非公开 发行流 通受限	7.20	8.57	509,722	3,669,998.40	4,368,317.54	-
300442	润泽科技	2023年 2月14 日	6个 月	非公开 发行流 通受限	35.22	29.60	113,572	4,000,005.84	3,361,731.20	-
300442	润泽科技	2023年 5月24 日	3个 月	非公开 发行流 通受限 -转增	-	29.60	90,858	-	2,689,396.80	注1
301307	美利信	2023年 4月14 日	6个 月	新股流 通受限	32.34	31.86	687	22,217.58	21,887.82	-
301332	德尔玛	2023年 5月9 日	6个 月	新股流 通受限	14.81	13.73	1,122	16,616.82	15,405.06	-
301337	亚华电子	2023年 5月16 日	6个 月	新股流 通受限	32.60	30.37	232	7,563.20	7,045.84	-
301345	涛涛车业	2023年 3月10 日	6个 月	新股流 通受限	73.45	46.64	266	19,537.70	12,406.24	-
301382	蜂助手	2023年 5月9 日	6个 月	新股流 通受限	23.80	32.84	408	9,710.40	13,398.72	-
301428	世纪恒通	2023年 5月10 日	6个 月	新股流 通受限	26.35	30.60	229	6,034.15	7,007.40	-
301439	泓淋电力	2023年 3月10 日	6个 月	新股流 通受限	19.99	16.90	949	18,970.51	16,038.10	-
601065	江盐集团	2023年 3月31 日	6个 月	新股流 通受限	10.36	11.84	875	9,065.00	10,360.00	-
601133	柏诚股份	2023年 3月31 日	6个 月	新股流 通受限	11.66	12.26	664	7,742.24	8,140.64	-
601500	通用	2023年	6个	非公开	3.48	4.00	574,713	2,000,001.24	2,298,852.00	-

	股份	3月24日	月	发行流通受限							
601778	晶科技	2023年2月28日	6个月	非公开发行流通受限	4.43	4.85	902,934	3,999,997.62	4,379,229.90		-
603125	常青科技	2023年3月30日	6个月	新股流通受限	25.98	24.53	160	4,156.80	3,924.80		-
603137	恒尚节能	2023年4月10日	6个月	新股流通受限	15.90	17.09	139	2,210.10	2,375.51		-
603172	万丰股份	2023年4月28日	6个月	新股流通受限	14.58	16.13	122	1,778.76	1,967.86		-
603912	佳力图	2023年3月30日	6个月	非公开发行流通受限	10.95	9.49	182,649	2,000,006.55	1,733,339.01		-
603912	佳力图	2023年6月9日	4个月	非公开发行流通受限-转增	-	9.49	73,060	-	693,339.40		注2
603936	博敏电子	2023年4月10日	6个月	非公开发行流通受限	11.81	11.43	265,876	3,139,995.56	3,038,962.68		-
688146	中船特气	2023年4月13日	6个月	新股流通受限	36.15	38.13	1,011	36,547.65	38,549.43		-
688249	晶合集成	2023年4月24日	6个月	新股流通受限	19.86	18.06	7,405	147,063.30	133,734.30		-
688352	顾中科技	2023年4月11日	6个月	新股流通受限	12.10	12.07	2,361	28,568.10	28,497.27		-
688361	中科飞测	2023年5月12日	6个月	新股流通受限	23.60	64.67	831	19,611.60	53,740.77		-
688433	华曙高科	2023年4月7日	6个月	新股流通受限	26.66	31.50	418	11,143.88	13,167.00		-
688469	中芯集成	2023年4月28日	6个月	新股流通受限	5.69	5.41	13,800	78,522.00	74,658.00		-
688472	阿特斯	2023年6月2日	6个月	新股流通受限	11.10	17.04	6,261	69,497.10	106,687.44		-

		日								
688478	晶升股份	2023年4月13日	6个月	新股流通受限	32.52	42.37	402	13,073.04	17,032.74	-
688479	友车科技	2023年5月4日	6个月	新股流通受限	33.99	29.49	332	11,284.68	9,790.68	-
688484	南芯科技	2023年3月28日	6个月	新股流通受限	39.99	36.71	1,008	40,309.92	37,003.68	-
688507	索辰科技	2023年4月10日	6个月	新股流通受限	245.56	122.11	150	36,834.00	18,316.50	-
688507	索辰科技	2023年6月20日	4个月	新股流通受限-转增	-	122.11	72	-	8,791.92	注3
688512	慧智微	2023年5月8日	6个月	新股流通受限	20.92	19.16	721	15,083.32	13,814.36	-
688535	华海诚科	2023年3月28日	6个月	新股流通受限	35.00	51.23	161	5,635.00	8,248.03	-
688552	航天南湖	2023年5月8日	6个月	新股流通受限	21.17	23.50	956	20,238.52	22,466.00	-
688570	天玛智控	2023年5月29日	6个月	新股流通受限	30.26	25.33	884	26,749.84	22,391.72	-
688581	安杰思	2023年5月12日	6个月	新股流通受限	125.80	118.03	163	20,505.40	19,238.89	-
688593	新相微	2023年5月25日	6个月	新股流通受限	11.18	14.59	959	10,721.62	13,991.81	-
688623	双元科技	2023年5月31日	6个月	新股流通受限	125.88	86.79	178	22,406.64	15,448.62	-

注：1、本基金持有的非公开发行股票润泽科技，于2023年5月24日实施2022年年度权益分配方案，向全体股东按每10股转增8股。本基金新增90,858股。

2、本基金持有的非公开发行股票佳力图，于2023年6月9日实施2022年年度权益分配方案，每股派发现金红利0.1元（含税），以资本公积金向全体股东每股转增0.4股。本基金新增73,060股。

3、本基金持有的新股流通受限股票索辰科技，于 2023 年 6 月 20 日实施 2022 年年度权益分配方案，每股派发现金红利 0.15 元（含税），以资本公积金向全体股东每股转增 0.48 股。本基金新增 72 股。

6.4.12.2 期末持有的暂时停牌等流通受限股票

注：本基金期末未持有暂时停牌等流通受限股票。

6.4.12.3 期末债券正回购交易中作为抵押的债券

6.4.12.3.1 银行间市场债券正回购

注：本基金本报告期末未持有银行间市场债券正回购交易中作为抵押的债券。

6.4.12.3.2 交易所市场债券正回购

本基金本报告期末未持有交易所市场债券正回购交易中作为抵押的债券。

6.4.12.4 期末参与转融通证券出借业务的证券

注：本基金本报告期末无因参与转融通证券出借业务而出借的证券。

6.4.13 金融工具风险及管理

6.4.13.1 风险管理政策和组织架构

本基金在日常经营活动中涉及的财务风险主要包括信用风险、流动性风险及市场风险。本基金管理人制定了政策和程序来识别及分析这些风险，并设定适当的风险限额及内部控制流程，通过可靠的管理及信息系统持续监控上述各类风险。

本基金管理人建立了以风险控制委员会为核心的、由督察长、风险管理委员会、风险管理部和合规管理部以及审计部、相关职能部门和业务部门构成的四级风险管理架构体系。

6.4.13.2 信用风险

信用风险是指基金在交易过程中因交易对手未履行合约责任，或者基金所投资证券之发行人出现违约、拒绝支付到期本息，导致基金资产损失和收益变化的风险。本基金均投资于具有良好信用等级的证券，且通过分散化投资以分散信用风险。本基金投资于一家公司发行的证券市值不超过基金资产净值的 10%，且本基金与由本基金管理人管理的其他基金共同持有一家公司的发行的证券，不得超过该证券的 10%，投资于单只基金市值不高于本基金资产净值的 20%。

本基金在交易所进行的交易均与中国证券登记结算有限责任公司完成证券交收和款项清算，因此违约风险发生的可能性很小；基金在进行银行间同业市场交易前均对交易对手进行信用评估，以控制相应的信用风险。

6.4.13.2.1 按短期信用评级列示的债券投资

注：本基金于本报告期末及上年度末均未持有按短期信用评级列示的债券投资。

6.4.13.2.2 按短期信用评级列示的资产支持证券投资

注：本基金于本报告期末及上年度末均未持有按短期信用评级列示的资产支持证券投资。

6.4.13.2.3 按短期信用评级列示的同业存单投资

注：本基金于本报告期末及上年度末均未持有按短期信用评级列示的同业存单投资。

6.4.13.2.4 按长期信用评级列示的债券投资

单位：人民币元

长期信用评级	本期末 2023年6月30日	上年度末 2022年12月31日
AAA	29,365,115.96	45,659,435.00
AAA 以下	1,542,185.14	4,914,578.08
未评级	0.00	-
合计	30,907,301.10	50,574,013.08

注：此处的信用证券不包括国债、央票、政策性金融债券等非信用债券投资。

6.4.13.2.5 按长期信用评级列示的资产支持证券投资

注：本基金于本报告期末及上年度末均未持有按长期信用评级列示的资产支持证券投资。

6.4.13.2.6 按长期信用评级列示的同业存单投资

注：本基金于本报告期末及上年度末均未持有按长期信用评级列示的同业存单投资。

6.4.13.3 流动性风险

流动性风险是指基金所持金融工具变现的难易程度。本基金的流动性风险一方面来自于基金份额持有人可随时要求赎回其持有的基金份额，另一方面来自于投资品种所处的交易市场不活跃而带来的变现困难。

本基金所持大部分证券在证券交易所上市，其余亦可在银行间同业市场交易，因此，除在附注中列示的部分基金资产流通暂时受限制不能自由转让的情况外，其余均能及时变现。此外，本基金可通过卖出回购金融资产方式借入短期资金应对流动性需求，其上限一般不超过基金持有的债券资产的公允价值。

本基金管理人每日预测本基金的流动性需求，并同时通过独立的风险管理部门设定流动性比例要求，对流动性指标进行持续的监测和分析。

6.4.13.3.1 金融资产和金融负债的到期期限分析

注：无。

6.4.13.3.2 报告期内本基金组合资产的流动性风险分析

本基金为开放式基金，投资者可在合同规定的交易日进行基金申购与赎回业务，本基金管理人针对基金特定的运作方式，建立了相应的流动性风险监控与预警机制。本基金管理人每日预测

基金的流动性需求，通过独立的风险管理部门设置流动性比例要求，对流动性指标进行持续的监测和分析，并按照基金类型建立并定期开展专项的流动性压力测试工作，对流动性风险进行预警。本基金管理人在基金合同约定巨额赎回条款及强制赎回费条款，同时控制每日确认的净赎回申请不超过本基金投资组合 7 个工作日可变现资产的可变现价值，减少赎回业务对本基金的流动性冲击，从而控制流动性风险。此外，本基金通过预留一定的现金头寸，并且可在需要时通过卖出回购金融资产方式借入短期资金，以缓解流动性风险。

本基金所持的证券在证券交易所上市或可于银行间同业市场交易。截止本报告期末，单一投资者持有基金份额比例未超过基金总份额 50%。本报告期末，除完全按照有关指数的构成比例进行证券投资的开放式基金以及中国证监会认定的特殊投资组合以外，本基金管理人管理的全部开放式基金持有一家上市公司发行的可流通股票未超过该上市公司可流通股票的 15%，本基金管理人管理的全部投资组合持有一家上市公司发行的可流通股票未超过该上市公司可流通股票的 30%，本基金投资未违背法律法规对流通受限资产的相关比例要求。

6.4.13.4 市场风险

市场风险是指基金所持金融工具的公允价值或未来现金流量因所处市场各类价格因素的变动而发生波动的风险，包括利率风险、外汇风险和其他价格风险。

6.4.13.4.1 利率风险

利率风险是指基金的财务状况和现金流量受市场利率变动而发生波动的风险。本基金的生息资产主要为银行存款、结算备付金、存出保证金、买入返售金融资产及债券投资等。

6.4.13.4.1.1 利率风险敞口

单位：人民币元

本期末 2023 年 6 月 30 日	1 个月以内	1-3 个月	3 个月-1 年	1-5 年	5 年以上	不计息	合计
资产							
银行存	73,119,934.83	-	-	-	-	-	-73,119,934.83

款							
存出保证金	64,681.94	-	-	-	-	-	64,681.94
交易性金融资产	-	-	284,720,356.17	30,236,430.58	670,870.52	54,802,891,495.71	5,118,519,152.98
买入返售金融资产	-21,076.71	-	-	-	-	-	-21,076.71
应收申购款	478,228.57	-	-	-	-	127,627.40	605,855.97
应收清算款	-	-	-	-	-	-80,570,258.42	-80,570,258.42
其他资产	-	-	-	-	-	234.16	234.16
资产总计	73,641,768.63	-	284,720,356.17	30,236,430.58	670,870.52	54,883,589,615.69	5,272,859,041.59
负债							
应付赎回	-	-	-	-	-	-28,830,182.79	-28,830,182.79

款							
应付管理人报酬	-	-	-	-	-	3,179,282.71	3,179,282.71
应付托管费	-	-	-	-	-	637,592.74	637,592.74
应付销售服务费	-	-	-	-	-	718.03	718.03
应交税费	-	-	-	-	-	341.95	341.95
其他负债	-	-	-	-	-	178,833.79	178,833.79
负债总计	-	-	-	-	-	32,826,952.01	32,826,952.01
利率敏感度缺口	73,641,768.63	-	284,720,356.17	30,236,430.58	670,870.52	54,850,762,663.68	5,240,032,089.58
上年度末	1 个月以内	1-3 个月	3 个月-1 年	1-5 年	5 年以上	不计息	合计
2022							

年 12 月 31 日							
资产							
银行 存款	51,475,240 .71	-	-	-	-	-	-51,475,240.71
结算 备付 金	30,904.97	-	-	-	-	-	30,904.97
存出 保证 金	41,144.13	-	-	-	-	-	41,144.13
交易 性金 融资 产	-	107,944,120 .63	208,337,988 .52	41,450,387 .91	2,710,956 .59	5,142,537,277 .25	5,502,980,730 .90
买入 返售 金融 资产	-13,257.50	-	-	-	-	-	-13,257.50
应收 股利	-	-	-	-	-	5,041.00	5,041.00
应收 申购 款	18,525.11	-	-	-	-	38,436.73	56,961.84

应收清算款	-	-	-	-	-	-50,041,030.12	50,041,030.12
资产总计	51,552,557.42	107,944,120.63	208,337,988.52	41,450,387.91	2,710,956.59	5,192,621,785.10	5,604,617,796.17
负债							
应付赎回款	-	-	-	-	-	-10,893,529.82	10,893,529.82
应付管理人报酬	-	-	-	-	-	-3,615,571.09	3,615,571.09
应付托管费	-	-	-	-	-	-706,587.08	706,587.08
应付销售服务费	-	-	-	-	-	-27.30	27.30
应交税费	-	-	-	-	-	-1,232.92	1,232.92
其他负债	-	-	-	-	-	-239,577.68	239,577.68
负债	-	-	-	-	-	-15,456,525.89	15,456,525.89

总计							
利率敏感度缺口	51,552,557.42	107,944,120.63	208,337,988.52	41,450,387.91	2,710,956.59	65,177,165,259.21	5,589,161,270.28

注：表中所示为本基金资产及交易形成负债的公允价值，并按照合约规定的重新定价日或到期日孰早者进行了分类。

6.4.13.4.1.2 利率风险的敏感性分析

假设	其他影响债券公允价值的变量保持不变，仅利率发生变动；		
	假设所有期限的利率保持同方向同幅度的变化（即平移收益率曲线）。		
分析	相关风险变量的变动	对资产负债表日基金资产净值的影响金额（单位：人民币元）	
		本期末（2023年6月30日）	上年度末（2022年12月31日）
	市场利率+1%	-1,551,811.93	-652,150.72
	市场利率-1%	1,569,624.86	655,189.09

6.4.13.4.2 外汇风险

本基金的所有资产及负债以人民币计价，因此无外汇风险。

6.4.13.4.3 其他价格风险

本基金其他价格风险主要系市场价格风险，市场价格风险是指基金所持金融工具的公允价值或未来现金流量因除市场利率和外汇汇率以外的市场价格因素变动而发生波动的风险。本基金主要投资于证券交易所上市或银行间同业市场交易的股票和债券，所面临的最大市场价格风险由所持有的金融工具的公允价值决定。本基金通过投资组合的分散化降低市场价格风险，并且本基金管理人每日对本基金所持有的证券价格实施监控。

本基金投资于经中国证监会核准或注册的公开募集证券投资基金的资产比例不低于基金资产的80%，其中，本基金投资于股票、股票型基金、混合型基金等权益类资产的战略配置目标比例中极为50%，投资比例范围为基金资产的20%-80%。本基金应当保持不低于基金资产净值5%的现金或者到期日在一年以内的政府债券；其中，现金不包括结算备付金、存出保证金、应收申购款等。本基金面临的整体市场价格风险列示如下：

6.4.13.4.3.1 其他价格风险敞口

金额单位：人民币元

项目	本期末 2023年6月30日		上年度末 2022年12月31日	
	公允价值	占基金资产净值 比例（%）	公允价值	占基金资产净值 比例（%）
交易性金融资产—股票投资	155,353,604.47	2.96	182,031,026.56	3.26
交易性金融资产—基金投资	4,647,537,891.24	88.69	4,960,506,250.69	88.75
交易性金融资产—债券投资	315,627,657.27	6.02	360,443,453.65	6.45
交易性金融资产—贵金属投资	—	—	—	—
衍生金融资产—权证投资	—	—	—	—
其他	—	—	—	—
合计	5,118,519,152.98	97.68	5,502,980,730.90	98.46

6.4.13.4.3.2 其他价格风险的敏感性分析

假设	假设单个证券的公允价值和市场组合的公允价值依照资本-资产定价模型（CAPM）描述的规律进行变动		
	使用本基金业绩比较基准所对应的市场组合进行分析		
	在业绩基准变化 10%时，对单个证券相应的公允价值变化进行加总得到基金净值的变化		
分析	相关风险变量的变动	对资产负债表日基金资产净值的影响金额（单位：人民币元）	
		本期末（2023年6月30日）	上年度末（2022年12月31日）
	业绩比较基准上升 10%	514,073,533.33	471,222,405.60
	业绩比较基准下降 10%	-514,073,533.33	-471,222,405.60

注：本基金管理人运用 CAPM 模型方法对本基金的市场价格风险进行分析。上表为市场价格风险的敏感性分析，反映了在其他变量不变的假设下，证券投资价格发生合理、可能的变动时，将对基金净值产生的影响。

6.4.13.4.4 采用风险价值法管理风险

注：无。

6.4.14 公允价值

6.4.14.1 金融工具公允价值计量的方法

公允价值计量基于公允价值的输入值的可观察程度以及该等输入值对公允价值计量整体的重要性，被划分为三个层次：

第一层次输入值是在计量日能够取得的相同资产或负债在活跃市场上未经调整的报价；

第二层次输入值是除第一层次输入值外相关资产或负债直接或间接可观察的输入值；

第三层次输入值是相关资产或负债的不可观察输入值。

6.4.14.2 持续的以公允价值计量的金融工具

6.4.14.2.1 各层次金融工具的公允价值

单位：人民币元

公允价值计量结果所属的层次	本期末 2023 年 6 月 30 日	上年度末 2022 年 12 月 31 日
第一层次	4,792,278,659.92	5,104,484,188.20
第二层次	284,720,356.17	310,680,370.86
第三层次	41,520,136.89	87,816,171.84
合计	5,118,519,152.98	5,502,980,730.90

6.4.14.2.2 公允价值所属层次间的重大变动

对于证券交易所上市的股票和债券，若出现重大事项停牌、交易不活跃（包括涨跌停时的交易不活跃）、或属于非公开发行等情况，本基金不会于停牌日至交易恢复活跃日期间、交易不活跃期间及限售期间将相关股票和债券的公允价值列入第一层次；并根据估值调整中采用的不可观察输入值对于公允价值的影响程度，确定相关股票和债券公允价值应属第二层次还是第三层次。

6.4.14.3 非持续的以公允价值计量的金融工具的说明

于 2023 年 6 月 30 日，本基金未持有非持续的以公允价值计量的金融资产（2022 年 12 月 31 日：无）。

6.4.14.4 不以公允价值计量的金融工具的相关说明

不以公允价值计量的金融资产和负债主要包括货币资金、应收款项和其他金融负债，其公允价值和账面价值相若。

6.4.15 有助于理解和分析会计报表需要说明的其他事项

由于四舍五入的原因，分项之和与合计项之间可能存在尾差。

§ 7 投资组合报告

7.1 期末基金资产组合情况

金额单位：人民币元

序号	项目	金额	占基金总资产的比例 (%)
1	权益投资	155,353,604.47	2.95
	其中：股票	155,353,604.47	2.95
2	基金投资	4,647,537,891.24	88.14
3	固定收益投资	315,627,657.27	5.99
	其中：债券	315,627,657.27	5.99
	资产支持证券	-	-
4	贵金属投资	-	-
5	金融衍生品投资	-	-
6	买入返售金融资产	-21,076.71	-0.00
	其中：买断式回购的买入返售金融资产	-	-
7	银行存款和结算备付金合计	73,119,934.83	1.39
8	其他各项资产	81,241,030.49	1.54
9	合计	5,272,859,041.59	100.00

7.2 报告期末按行业分类的股票投资组合

7.2.1 报告期末按行业分类的境内股票投资组合

金额单位：人民币元

代码	行业类别	公允价值（元）	占基金资产净值比例 (%)
A	农、林、牧、渔业	984,639.00	0.02
B	采矿业	3,506,015.00	0.07
C	制造业	110,819,647.75	2.11
D	电力、热力、燃气及水生产和供应业	5,815,902.90	0.11
E	建筑业	10,516.15	0.00
F	批发和零售业	4,810,707.85	0.09
G	交通运输、仓储和邮政业	2,070,980.00	0.04
H	住宿和餐饮业	-	-
I	信息传输、软件和信息技术服务业	13,518,044.42	0.26
J	金融业	6,859,938.00	0.13
K	房地产业	4,180,919.00	0.08

L	租赁和商务服务业	55,265.00	0.00
M	科学研究和技术服务业	1,570,212.00	0.03
N	水利、环境和公共设施管理业	-	-
O	居民服务、修理和其他服务业	-	-
P	教育	-	-
Q	卫生和社会工作	-	-
R	文化、体育和娱乐业	1,130,298.40	0.02
S	综合	20,519.00	0.00
	合计	155,353,604.47	2.96

7.2.2 报告期末按行业分类的港股通投资股票投资组合

无。

7.3 期末按公允价值占基金资产净值比例大小排序的所有股票投资明细

金额单位：人民币元

序号	股票代码	股票名称	数量 (股)	公允价值（元）	占基金资产净值比例 (%)
1	002865	钧达股份	55,000	7,618,050.00	0.15
2	300442	润泽科技	204,430	6,051,128.00	0.12
3	601778	晶科科技	902,934	4,379,229.90	0.08
4	300020	银江技术	509,722	4,368,317.54	0.08
5	002765	蓝黛科技	505,689	4,065,739.56	0.08
6	002920	德赛西威	21,500	3,349,915.00	0.06
7	000733	振华科技	34,700	3,325,995.00	0.06
8	002487	大金重工	107,095	3,268,539.40	0.06
9	601899	紫金矿业	287,300	3,266,601.00	0.06
10	000701	厦门信达	529,865	3,226,877.85	0.06
11	000858	五粮液	19,400	3,173,258.00	0.06
12	603936	博敏电子	265,876	3,038,962.68	0.06
13	300760	迈瑞医疗	9,600	2,878,080.00	0.05
14	600048	保利发展	215,100	2,802,753.00	0.05
15	000333	美的集团	45,800	2,698,536.00	0.05
16	600570	恒生电子	59,310	2,626,839.90	0.05
17	600426	华鲁恒升	85,500	2,618,865.00	0.05
18	603912	佳力图	255,709	2,426,678.41	0.05
19	002555	三七互娱	69,400	2,420,672.00	0.05
20	600600	青岛啤酒	23,000	2,383,490.00	0.05
21	600519	贵州茅台	1,400	2,367,400.00	0.05
22	601318	中国平安	49,900	2,315,360.00	0.04
23	601500	通用股份	574,713	2,298,852.00	0.04
24	002508	老板电器	89,700	2,268,513.00	0.04
25	600690	海尔智家	96,500	2,265,820.00	0.04
26	002706	良信股份	198,200	2,229,750.00	0.04

27	000739	普洛药业	117,400	2,082,676.00	0.04
28	002064	华峰化学	302,600	2,075,836.00	0.04
29	603517	绝味食品	54,100	2,009,815.00	0.04
30	002415	海康威视	60,600	2,006,466.00	0.04
31	002138	顺络电子	82,800	1,979,748.00	0.04
32	600862	中航高科	76,700	1,941,277.00	0.04
33	300188	美亚柏科	87,800	1,825,362.00	0.03
34	002182	云海金属	80,600	1,772,394.00	0.03
35	000001	平安银行	151,100	1,696,853.00	0.03
36	600741	华域汽车	91,900	1,696,474.00	0.03
37	603816	顾家家居	43,700	1,667,155.00	0.03
38	600309	万华化学	18,900	1,660,176.00	0.03
39	002398	垒知集团	291,100	1,659,270.00	0.03
40	603259	药明康德	25,200	1,570,212.00	0.03
41	600885	宏发股份	48,560	1,546,636.00	0.03
42	601688	华泰证券	104,400	1,437,588.00	0.03
43	000002	万科 A	98,300	1,378,166.00	0.03
44	000786	北新建材	55,700	1,365,207.00	0.03
45	688188	柏楚电子	7,232	1,363,665.92	0.03
46	000568	泸州老窖	6,400	1,341,248.00	0.03
47	600460	士兰微	39,400	1,192,638.00	0.02
48	002352	顺丰控股	26,000	1,172,340.00	0.02
49	600031	三一重工	70,300	1,169,089.00	0.02
50	600882	妙可蓝多	52,400	1,167,472.00	0.02
51	603707	健友股份	86,450	1,167,075.00	0.02
52	300413	芒果超媒	33,040	1,130,298.40	0.02
53	601985	中国核电	159,300	1,123,065.00	0.02
54	300327	中颖电子	38,260	1,069,749.60	0.02
55	002223	鱼跃医疗	27,400	986,126.00	0.02
56	605499	东鹏饮料	5,700	985,530.00	0.02
57	002028	思源电气	19,900	929,728.00	0.02
58	688002	睿创微纳	20,500	918,400.00	0.02
59	603799	华友钴业	19,960	916,363.60	0.02
60	002120	韵达股份	94,000	898,640.00	0.02
61	603939	益丰药房	22,960	849,520.00	0.02
62	000596	古井贡酒	3,400	841,092.00	0.02
63	600559	老白干酒	33,700	825,987.00	0.02
64	600438	通威股份	23,200	795,992.00	0.02
65	603129	春风动力	4,900	793,310.00	0.02
66	603486	科沃斯	9,900	769,923.00	0.01
67	300207	欣旺达	46,800	763,776.00	0.01
68	002821	凯莱英	6,300	742,518.00	0.01
69	300593	新雷能	32,396	742,192.36	0.01

70	000970	中科三环	57,400	735,868.00	0.01
71	603883	老百姓	24,600	734,310.00	0.01
72	603915	国茂股份	34,200	724,356.00	0.01
73	300638	广和通	28,200	639,576.00	0.01
74	300674	宇信科技	35,200	622,336.00	0.01
75	002918	蒙娜丽莎	38,200	589,808.00	0.01
76	002353	杰瑞股份	22,400	562,912.00	0.01
77	300761	立华股份	28,800	530,784.00	0.01
78	002841	视源股份	7,800	521,352.00	0.01
79	601166	兴业银行	33,100	518,015.00	0.01
80	603195	公牛集团	5,180	497,590.80	0.01
81	601838	成都银行	40,600	495,726.00	0.01
82	300529	健帆生物	21,200	491,416.00	0.01
83	605376	博迁新材	15,200	476,976.00	0.01
84	600521	华海药业	24,900	458,409.00	0.01
85	002299	圣农发展	23,700	453,855.00	0.01
86	600587	新华医疗	11,800	416,894.00	0.01
87	600036	招商银行	12,100	396,396.00	0.01
88	300750	宁德时代	1,720	393,518.80	0.01
89	688636	智明达	7,003	385,165.00	0.01
90	601012	隆基绿能	13,300	381,311.00	0.01
91	600096	云天化	21,800	372,126.00	0.01
92	300726	宏达电子	7,500	335,400.00	0.01
93	600801	华新水泥	26,200	323,570.00	0.01
94	603113	金能科技	39,800	321,982.00	0.01
95	600905	三峡能源	58,400	313,608.00	0.01
96	600496	精工钢构	79,000	294,670.00	0.01
97	688006	杭可科技	8,960	273,011.20	0.01
98	600256	广汇能源	34,900	239,414.00	0.00
99	603833	欧派家居	2,400	229,920.00	0.00
100	300454	深信服	2,000	226,500.00	0.00
101	600893	航发动力	5,300	223,978.00	0.00
102	601799	星宇股份	1,600	197,760.00	0.00
103	600399	抚顺特钢	19,200	195,840.00	0.00
104	600398	海澜之家	23,900	164,432.00	0.00
105	688249	晶合集成	7,405	133,734.30	0.00
106	688472	阿特斯	6,261	106,687.44	0.00
107	688469	中芯集成	13,800	74,658.00	0.00
108	601888	中国中免	500	55,265.00	0.00
109	688361	中科飞测	831	53,740.77	0.00
110	688146	中船特气	1,011	38,549.43	0.00
111	688484	南芯科技	1,008	37,003.68	0.00
112	688352	颀中科技	2,361	28,497.27	0.00

113	688507	索辰科技	222	27,108.42	0.00
114	688552	航天南湖	956	22,466.00	0.00
115	688570	天玛智控	884	22,391.72	0.00
116	301307	美利信	687	21,887.82	0.00
117	000009	中国宝安	1,700	20,519.00	0.00
118	688581	安杰思	163	19,238.89	0.00
119	688478	晶升股份	402	17,032.74	0.00
120	301439	泓淋电力	949	16,038.10	0.00
121	688623	二元科技	178	15,448.62	0.00
122	301332	德尔玛	1,122	15,405.06	0.00
123	688593	新相微	959	13,991.81	0.00
124	688512	慧智微	721	13,814.36	0.00
125	301382	蜂助手	408	13,398.72	0.00
126	688433	华曙高科	418	13,167.00	0.00
127	301345	涛涛车业	266	12,406.24	0.00
128	601065	江盐集团	875	10,360.00	0.00
129	688479	友车科技	332	9,790.68	0.00
130	688535	华海诚科	161	8,248.03	0.00
131	601133	柏诚股份	664	8,140.64	0.00
132	301337	亚华电子	232	7,045.84	0.00
133	301428	世纪恒通	229	7,007.40	0.00
134	603125	常青科技	160	3,924.80	0.00
135	603137	恒尚节能	139	2,375.51	0.00
136	001324	长青科技	114	2,234.40	0.00
137	603172	万丰股份	122	1,967.86	0.00

7.4 报告期内股票投资组合的重大变动

7.4.1 累计买入金额超出期初基金资产净值 2%或前 20 名的股票明细

金额单位：人民币元

序号	股票代码	股票名称	本期累计买入金额	占期初基金资产净值比例(%)
1	002865	钧达股份	5,500,000.00	0.10
2	300442	润泽科技	4,000,005.84	0.07
3	002765	蓝黛科技	3,999,999.99	0.07
4	601778	晶科科技	3,999,997.62	0.07
5	300020	银江技术	3,669,998.40	0.07
6	603936	博敏电子	3,139,995.56	0.06
7	000701	厦门信达	2,749,999.35	0.05
8	603912	佳力图	2,000,006.55	0.04
9	601500	通用股份	2,000,001.24	0.04
10	688249	晶合集成	1,470,454.26	0.03
11	600559	老白干酒	1,128,915.00	0.02
12	605499	东鹏饮料	1,118,479.00	0.02
13	688343	云天励飞	1,096,287.12	0.02

14	300327	中颖电子	1,033,070.00	0.02
15	601985	中国核电	986,123.00	0.02
16	000739	普洛药业	985,574.00	0.02
17	688002	睿创微纳	973,563.24	0.02
18	000568	泸州老窖	943,827.00	0.02
19	000596	古井贡酒	932,681.00	0.02
20	600438	通威股份	930,885.00	0.02

注：“买入金额”按买卖成交金额（成交单价乘以成交数量）填列，不考虑相关交易费用。

7.4.2 累计卖出金额超期初基金资产净值 2%或前 20 名的股票明细

金额单位：人民币元

序号	股票代码	股票名称	本期累计卖出金额	占期初基金资产净值比例(%)
1	002617	露笑科技	8,846,311.75	0.16
2	001896	豫能控股	8,831,466.30	0.16
3	601698	中国卫通	8,118,567.50	0.15
4	688303	大全能源	7,699,227.21	0.14
5	688099	晶晨股份	4,614,308.06	0.08
6	300496	中科创达	4,413,032.00	0.08
7	600703	三安光电	4,310,922.60	0.08
8	000591	太阳能	4,223,762.18	0.08
9	002624	完美世界	4,140,740.00	0.07
10	600328	中盐化工	4,011,574.44	0.07
11	002108	沧州明珠	3,969,134.05	0.07
12	002053	云南能投	3,726,582.68	0.07
13	002928	华夏航空	3,679,600.79	0.07
14	688041	海光信息	3,556,261.96	0.06
15	603982	泉峰汽车	2,793,494.28	0.05
16	688343	云天励飞	2,596,880.10	0.05
17	688668	鼎通科技	2,413,341.80	0.04
18	300982	苏文电能	2,405,633.91	0.04
19	688008	澜起科技	2,273,881.30	0.04
20	600872	中炬高新	2,109,313.00	0.04

注：“卖出金额”按买卖成交金额（成交单价乘以成交数量）填列，不考虑相关交易费用。

7.4.3 买入股票的成本总额及卖出股票的收入总额

单位：人民币元

买入股票成本（成交）总额	72,582,742.19
卖出股票收入（成交）总额	106,060,865.65

注：“买入股票成本”、“卖出股票收入”按买卖成交金额（成交单价乘以成交数量）填列，不考虑相关交易费用。

7.5 期末按债券品种分类的债券投资组合

金额单位：人民币元

序号	债券品种	公允价值	占基金资产净值比例（%）
1	国家债券	-	-
2	央行票据	-	-
3	金融债券	284,720,356.17	5.43
	其中：政策性金融债	284,720,356.17	5.43
4	企业债券	-	-
5	企业短期融资券	-	-
6	中期票据	-	-
7	可转债（可交换债）	30,907,301.10	0.59
8	同业存单	-	-
9	其他	-	-
10	合计	315,627,657.27	6.02

7.6 期末按公允价值占基金资产净值比例大小排序的前五名债券投资明细

金额单位：人民币元

序号	债券代码	债券名称	数量（张）	公允价值	占基金资产净值比例（%）
1	190305	19 进出 05	1,800,000	183,416,547.95	3.50
2	220411	22 农发 11	1,000,000	101,303,808.22	1.93
3	113044	大秦转债	144,950	16,744,068.03	0.32
4	128129	青农转债	28,220	2,858,504.31	0.05
5	110059	浦发转债	20,390	2,204,001.47	0.04

7.7 期末按公允价值占基金资产净值比例大小排序的所有资产支持证券投资明细

注：本基金本报告期末未持有资产支持证券。

7.8 报告期末按公允价值占基金资产净值比例大小排序的前五名贵金属投资明细

注：按照基金合同的约定，本基金不投资贵金属。

7.9 期末按公允价值占基金资产净值比例大小排序的前五名权证投资明细

注：按照基金合同的约定，本基金不投资权证。

7.10 本基金投资股指期货的投资政策

股指期货暂不属于本基金的投资范围，故此项不适用。

7.11 报告期末本基金投资的国债期货交易情况说明

7.11.1 本期国债期货投资政策

国债期货暂不属于本基金的投资范围，故此项不适用。

7.11.2 本期国债期货投资评价

本基金本报告期末未持有国债期货，故此项不适用。

7.12 本报告期投资基金情况

7.12.1 投资政策及风险说明

本基金为基金中基金，通过定量和定性相结合的方法筛选出各类资产类别中优秀的基金经理和基金品种进行投资，力求基金资产的长期稳健增值。本基金主要投资于公开募集证券投资基金，且资产比例不低于基金资产的 80%，其中投资于权益类资产（股票、股票型基金、混合型基金）的战略配置目标比例中枢为 50%，投资比例范围为基金资产的 20%-80%。本基金整体风险中等，符合基金合同约定的投资政策、投资限制等要求。

7.12.2 报告期末按公允价值占基金资产净值比例大小排序的基金投资明细

序号	基金代码	基金名称	运作方式	持有份额（份）	公允价值（元）	占基金资产净值比例（%）	是否属于基金管理人及管理人关联方所管理的基金
1	003949	兴全稳泰债券 A	契约型开放式	232,610,970.36	263,385,401.74	5.03	是
2	001821	兴全天添益货币 B	契约型开放式	202,044,207.93	202,044,207.93	3.86	是
3	513500	博时标普 500ETF(QDII)	交易型开放式 (ETF)	100,310,700.00	150,766,982.10	2.88	否
4	006985	兴全恒裕债券 A	契约型开放式	134,813,820.51	147,634,614.84	2.82	是
5	040026	华安信用四季红债券 A	契约型开放式	138,218,867.79	145,185,098.73	2.77	否
6	510900	易方达恒生国企(QDII-ETF)	交易型开	149,521,200.00	119,916,002.40	2.29	否

			放式 (ETF)				
7	450009	国富中小盘股票	契约 型开 放式	46,908,761.16	117,356,338.67	2.24	否
8	000628	大成高新技术 产业股票 A	契约 型开 放式	30,581,039.76	116,116,207.97	2.22	否
9	004958	圆信永丰优享 生活混合	契约 型开 放式	51,476,873.55	114,896,381.76	2.19	否
10	007130	中庚小盘价值 股票	契约 型开 放式	48,041,029.18	113,208,685.26	2.16	否
11	000032	易方达信用债 债券 A	契约 型开 放式	99,712,852.04	112,057,303.12	2.14	否
12	159920	恒生 ETF	交易 型开 放式 (ETF)	100,115,700.00	111,829,236.90	2.13	否
13	270025	广发行业领先 混合 A	契约 型开 放式	56,991,720.43	106,175,575.16	2.03	否
14	166009	中欧新动力混 合(LOF)A	上市 契约 型开 放式 (LOF)	31,475,950.31	95,690,036.54	1.83	否
15	163417	兴全合宜混合 (LOF)A	上市 契约 型开 放式 (LOF)	62,412,809.00	89,768,343.18	1.71	是
16	100032	富国中证红利 指数增强 A	契约 型开	86,207,883.66	84,311,310.22	1.61	否

			放式				
17	002808	泓德优势领航混合	契约型开放式	47,935,783.65	79,079,662.29	1.51	否
18	012324	兴证全球恒惠30天持有超短债A	契约型开放式	70,608,003.01	75,748,265.63	1.45	是
19	163415	兴全商业模式优选混合(LOF)	上市契约型开放式(LOF)	22,681,857.00	75,144,992.24	1.43	是
20	260112	景顺长城能源基建混合	契约型开放式	32,542,774.56	69,576,452.01	1.33	否
21	006629	招商鑫悦中短债A	契约型开放式	61,211,982.37	67,388,271.39	1.29	否
22	003280	鹏华丰恒债券	契约型开放式	60,593,738.80	66,889,428.26	1.28	否
23	003327	万家鑫璟纯债债券A	契约型开放式	54,027,710.48	65,730,112.57	1.25	否
24	161039	富国中证1000指数增强(LOF)A	上市契约型开放式(LOF)	31,270,685.57	61,446,897.15	1.17	否
25	006870	广发景和中短债债券A	契约型开放式	57,884,316.96	59,707,672.94	1.14	否
26	002650	东方红稳添利纯债债券A	契约型开放式	53,388,333.10	58,422,852.91	1.11	否

27	163409	兴全绿色投资混合 (LOF)	上市契约型开放式 (LOF)	43,731,005.93	57,943,582.86	1.11	是
28	003293	易方达科瑞灵活配置混合	契约型开放式	27,870,580.30	54,250,084.55	1.04	否
29	340006	兴全全球视野股票	契约型开放式	21,563,301.66	54,074,291.57	1.03	是
30	161017	富国中证 500 指数增强 (LOF) A	上市契约型开放式 (LOF)	23,262,211.71	52,735,433.95	1.01	否
31	004614	鹏扬利泽债券 A	契约型开放式	49,956,836.56	52,604,548.90	1.00	否
32	005709	华安鼎益债券 A	契约型开放式	47,503,199.21	51,607,475.62	0.98	否
33	100058	富国产业债债券 A	契约型开放式	43,008,604.38	51,253,353.84	0.98	否
34	004920	富国泓利纯债债券型发起式 A	契约型开放式	49,257,299.24	51,217,739.75	0.98	否
35	110023	易方达医疗保健行业混合	契约型开放式	15,163,007.53	50,310,858.98	0.96	否
36	007493	朱雀产业臻选混合 A	契约型开放式	31,113,609.30	49,738,215.83	0.95	否
37	519773	交银数据产业灵活配置混合	契约型开	22,885,329.39	47,837,204.02	0.91	否

			放式				
38	163412	兴全轻资产混合(LOF)	上市契约型开放式(LOF)	15,441,410.78	47,729,400.72	0.91	是
39	515080	招商中证红利ETF	交易型开放式(ETF)	33,216,500.00	47,632,461.00	0.91	否
40	090007	大成策略回报混合	契约型开放式	38,569,702.85	45,319,400.85	0.86	否
41	015471	万家鑫橙纯债债券 A	契约型开放式	44,758,440.21	45,317,920.71	0.86	否
42	009306	平安惠铭纯债债券	契约型开放式	40,446,262.65	43,961,042.87	0.84	否
43	519915	富国消费主题混合 A	契约型开放式	17,204,363.90	43,871,127.95	0.84	否
44	163407	兴全沪深 300 指数(LOF)A	上市契约型开放式(LOF)	18,757,121.64	42,531,773.32	0.81	是
45	001857	易方达现代服务业混合	契约型开放式	23,367,294.12	41,617,150.83	0.79	否
46	008482	广发央企 80 债券指数 A	契约型开放式	38,686,692.51	41,077,530.11	0.78	否
47	004388	鹏华丰享债券	契约型开放式	34,774,822.03	40,770,001.35	0.78	否

48	006662	易方达安悦超短债债券 A	契约型开放式	39,007,068.91	39,728,699.68	0.76	否
49	007089	国投瑞银中证 500 指数量化增强 C	契约型开放式	17,511,473.76	34,821,565.57	0.66	否
50	001975	景顺长城环保优势股票	契约型开放式	10,868,622.25	34,051,393.51	0.65	否
51	518880	华安黄金易 (ETF)	交易型开放式 (ETF)	7,627,800.00	33,173,302.20	0.63	否
52	002980	华夏创新前沿股票	契约型开放式	13,199,642.23	32,325,923.82	0.62	否
53	001044	嘉实新消费股票	契约型开放式	12,767,819.93	31,013,034.61	0.59	否
54	003265	招商招坤纯债债券 A	契约型开放式	24,036,387.21	30,651,200.97	0.58	否
55	004681	万家安弘债券 A	契约型开放式	27,527,069.19	30,577,068.46	0.58	否
56	270021	广发聚瑞混合 A	契约型开放式	7,792,514.09	29,644,282.10	0.57	否
57	000186	华泰柏瑞季季红债券	契约型开放式	27,405,203.55	29,545,549.95	0.56	否
58	007449	兴全多维价值混合 A	契约型开放式	15,676,016.66	28,745,111.75	0.55	是
59	006624	中泰玉衡价值优选混合	契约型开	12,095,511.35	25,725,943.09	0.49	否

			放式				
60	007616	富国投资级信用债债券 A	契约型开放式	24,837,101.47	25,602,084.20	0.49	否
61	014086	兴证全球恒悦 180 天持有债券 A	契约型开放式	23,501,541.75	25,097,296.43	0.48	是
62	003016	中金中证 500 指数 A	契约型开放式	14,833,287.34	24,393,341.03	0.47	否
63	006852	永赢迅利中高等级短债债券 A	契约型开放式	22,699,640.94	23,818,733.24	0.45	否
64	000471	富国城镇发展股票	契约型开放式	10,338,995.06	23,562,569.74	0.45	否
65	000418	景顺长城成长之星股票	契约型开放式	5,096,765.06	22,176,024.78	0.42	否
66	512170	华宝中证医疗 ETF	交易型开放式 (ETF)	52,295,600.00	22,121,038.80	0.42	否
67	487021	工银优质精选混合	契约型开放式	7,218,121.58	21,748,200.32	0.42	否
68	006002	工银医药健康股票 A	契约型开放式	10,486,413.02	21,318,877.67	0.41	否
69	008284	易方达全球医药行业混合发起式 (QDII) (人民币份额)	契约型开放式	25,394,900.51	21,207,281.42	0.40	否
70	009686	华夏磐利一年定开混合 A	契约型开	11,902,749.67	19,281,264.19	0.37	否

			放式				
71	001409	工银互联网加股票	契约型开放式	35,245,151.47	19,279,097.85	0.37	否
72	340007	兴全社会责任混合	契约型开放式	4,968,305.30	18,899,433.36	0.36	是
73	004417	兴全货币 B	契约型开放式	16,072,950.51	16,072,950.51	0.31	是
74	159915	创业板	交易型开放式 (ETF)	7,331,500.00	15,865,366.00	0.30	否
75	161820	银华纯债信用债券 (LOF)	上市契约型开放式 (LOF)	13,924,958.51	15,623,803.45	0.30	否
76	515910	中金 MSCI 中国 A 股国际质量 ETF	交易型开放式 (ETF)	21,269,600.00	12,825,568.80	0.24	否
77	008657	景顺长城科技创新混合	契约型开放式	10,459,821.32	12,795,499.42	0.24	否
78	184801	鹏华前海	上市契约型开放式 (LOF)	118,000.00	11,249,884.00	0.21	否
79	006337	华安安浦债券 A	契约型开放式	9,344,671.29	10,208,118.92	0.19	否
80	000251	工银金融地产混合 A	契约型开	4,571,526.21	10,194,503.45	0.19	否

			放式				
81	163411	兴全精选混合	契约 型开 放式	3,478,260.87	9,227,826.09	0.18	是
82	340008	兴全有机增长 混合	契约 型开 放式	2,901,602.18	9,150,492.63	0.17	是
83	290006	泰信蓝筹精选 混合	契约 型开 放式	5,939,154.06	8,637,311.75	0.16	否
84	007802	兴全合泰混合 A	契约 型开 放式	6,084,945.84	8,462,334.18	0.16	是
85	512730	鹏华中证银行 ETF	交易 型开 放式 (ETF)	7,308,700.00	8,076,113.50	0.15	否
86	501202	华泰紫金科创 3年封闭混合 C	契约 型开 放式	7,884,080.00	7,686,978.00	0.15	否
87	515450	南方标普中国 A股大盘红利 低波50ETF	交易 型开 放式 (ETF)	4,251,300.00	5,777,516.70	0.11	否
88	510050	华夏上证 50ETF	交易 型开 放式 (ETF)	2,221,200.00	5,646,290.40	0.11	否
89	510170	国联安商品 ETF	交易 型开 放式 (ETF)	4,087,200.00	3,282,021.60	0.06	否
90	510300	华泰柏瑞沪深 300ETF	交易 型开 放式 (ETF)	821,500.00	3,189,063.00	0.06	否

91	512160	MSCI 中国 A 股国际通 ETF	交易型开放式 (ETF)	2,602,400.00	2,927,700.00	0.06	否
92	501025	鹏华香港银行指数 (LOF) A	上市契约型开放式 (LOF)	2,057,401.00	2,168,500.65	0.04	否
93	501054	东方红睿泽三年定开混合 A	上市契约型开放式 (LOF)	1,935,786.00	1,984,180.65	0.04	否
94	513090	易方达中证香港证券投资主题 ETF	交易型开放式 (ETF)	1,772,300.00	1,917,628.60	0.04	否
95	506006	汇添富科创板 2 年定开混合	上市契约型开放式 (LOF)	1,557,100.00	1,438,760.40	0.03	否
96	506005	博时科创板三年定开混合	上市契约型开放式 (LOF)	1,375,700.00	1,114,317.00	0.02	否
97	169106	东证创优	上市契约型开放式 (LOF)	1,083,200.00	1,101,614.40	0.02	否
98	506000	南方科创板 3 年定开混合	上市契约型开放式	1,439,771.00	1,081,268.02	0.02	否

			(LOF)				
99	510500	南方中证500ETF	交易型开放式(ETF)	175,800.00	1,071,501.00	0.02	否
100	166027	中欧创业	上市契约型开放式(LOF)	1,002,100.00	929,948.80	0.02	否
101	161040	创业富国	上市契约型开放式(LOF)	685,200.00	799,628.40	0.02	否
102	159941	纳指 ETF	交易型开放式(ETF)	880,700.00	729,219.60	0.01	否
103	161914	万家创业	上市契约型开放式(LOF)	856,934.00	725,823.10	0.01	否
104	506002	易方达科创板两年定期开放混合	上市契约型开放式(LOF)	633,500.00	629,065.50	0.01	否
105	506001	万家科创板2年定期开放混合	上市契约型开放式(LOF)	502,752.00	560,065.73	0.01	否
106	512800	华宝中证银行ETF	交易型开	506,400.00	543,873.60	0.01	否

			放式 (ETF)				
107	506003	富国科创板两年定期开放混合	上市 契约 型开 放式 (LOF)	689,263.00	529,353.98	0.01	否
108	160926	创业大成	上市 契约 型开 放式 (LOF)	427,000.00	414,190.00	0.01	否
109	501049	东方红睿玺三年定开混合 A	上市 契约 型开 放式 (LOF)	388,600.00	351,294.40	0.01	否
110	167508	安信价值	上市 契约 型开 放式 (LOF)	251,900.00	345,354.90	0.01	否
111	162720	创业广发	上市 契约 型开 放式 (LOF)	384,400.00	329,046.40	0.01	否
112	160325	华夏创业	上市 契约 型开 放式 (LOF)	334,220.00	292,108.28	0.01	否
113	501038	银华明择多策略定期开放混合	上市 契约 型开 放式 (LOF)	39,500.00	72,008.50	0.00	否

114	160529	创业博时	上市 契约 型开 放式 (LOF)	59,800.00	54,477.80	0.00	否
115	501093	华夏翔阳两年 定开混合	上市 契约 型开 放式 (LOF)	31,000.00	32,860.00	0.00	否
116	169107	东证恒阳	上市 契约 型开 放式 (LOF)	22,200.00	21,201.00	0.00	否
117	160726	嘉实瑞享	上市 契约 型开 放式 (LOF)	13,300.00	12,568.50	0.00	否
118	163418	兴全合兴两年 封闭运作混合 (LOF)A	上市 契约 型开 放式 (LOF)	5,100.00	3,437.40	0.00	是

7.13 投资组合报告附注

7.13.1 基金投资的前十名证券的发行主体本期是否出现被监管部门立案调查，或在报告编制日前一年内受到公开谴责、处罚的情形

本基金投资的前十名证券的发行主体本期未出现被监管部门立案调查的情形，未出现在报告编制日前一年内受到公开谴责、处罚的情形。

7.13.2 基金投资的前十名股票是否超出基金合同规定的备选股票库

本基金投资的前十名股票中没有投资于超出基金合同规定备选库之外的股票。

7.13.3 期末其他各项资产构成

单位：人民币元

序号	名称	金额
1	存出保证金	64,681.94

2	应收清算款	80,570,258.42
3	应收股利	-
4	应收利息	-
5	应收申购款	605,855.97
6	其他应收款	234.16
7	待摊费用	-
8	其他	-
9	合计	81,241,030.49

7.13.4 期末持有的处于转股期的可转换债券明细

金额单位：人民币元

序号	债券代码	债券名称	公允价值	占基金资产净值比例（%）
1	113044	大秦转债	16,744,068.03	0.32
2	128129	青农转债	2,858,504.31	0.05
3	110059	浦发转债	2,204,001.47	0.04
4	113042	上银转债	1,732,540.79	0.03
5	113043	财通转债	1,161,317.74	0.02
6	123107	温氏转债	1,160,507.29	0.02
7	113052	兴业转债	1,106,638.19	0.02
8	110067	华安转债	1,030,061.23	0.02
9	110081	闻泰转债	988,794.25	0.02
10	110053	苏银转债	790,754.67	0.02
11	113065	齐鲁转债	576,722.24	0.01
12	110085	通 22 转债	459,242.61	0.01

7.13.5 期末前十名股票中存在流通受限情况的说明

金额单位：人民币元

序号	股票代码	股票名称	流通受限部分的公允价值	占基金资产净值比例（%）	流通受限情况说明
1	002865	钧达股份	7,618,050.00	0.15	非公开发行流通受限
2	300442	润泽科技	6,051,128.00	0.12	非公开发行流通受限
3	601778	晶科科技	4,379,229.90	0.08	非公开发行流通受限
4	300020	银江技术	4,368,317.54	0.08	非公开发行流通受限
5	002765	蓝黛科技	4,065,739.56	0.08	非公开发行流通受限
6	002487	大金重工	3,268,539.40	0.06	非公开发行流通受限
7	000701	厦门信达	3,226,877.85	0.06	非公开发行流通受限

7.13.6 投资组合报告附注的其他文字描述部分

由于四舍五入的原因，分项之和与合计项之间可能存在尾差。

§ 8 基金份额持有人信息

8.1 期末基金份额持有人户数及持有人结构

份额单位：份

份额级别	持有人户数（户）	户均持有的基金份额	持有人结构			
			机构投资者		个人投资者	
			持有份额	占总份额比例（%）	持有份额	占总份额比例（%）
兴证全球优选平衡三个月持有混合 FOF A	61,976	87,395.84	30,084,357.85	0.56	5,386,360,113.94	99.44
兴证全球优选平衡三个月持有混合 FOF C	4,337	639.89	-	-	2,775,202.00	100.00
合计	66,313	81,721.83	30,084,357.85	0.56	5,389,135,315.94	99.44

注：对下属分级基金，比例的分母采用各自级别的份额；对合计数，比例的分母采用下属分级基金份额的合计数（即期末基金份额总数）。

8.2 期末基金管理人的从业人员持有本基金的情况

项目	份额级别	持有份额总数（份）	占基金总份额比例（%）
基金管理人所有从业人员持有本基金	兴证全球优选平衡三个月持有混合 FOF A	2,995,191.75	0.0553
	兴证全球优选平衡三个月持有混合 FOF C	10.47	0.0004
	合计	2,995,202.22	0.0553

注：对下属分级基金，比例的分母采用各自级别的份额；对合计数，比例的分母采用下属分级基金份额的合计数（即期末基金份额总数）。

8.3 期末基金管理人的从业人员持有本开放式基金份额总量区间情况

项目	份额级别	持有基金份额总量的数量区间（万份）
本公司高级管理人员、基金投资和部门负责	兴证全球优选平衡三个月持有混合 FOF A	50~100

责人持有本开放式基金	兴证全球优选平衡三个月持有混合 FOF C	0
	合计	50~100
本基金基金经理持有本开放式基金	兴证全球优选平衡三个月持有混合 FOF A	0
	兴证全球优选平衡三个月持有混合 FOF C	0
	合计	0

注：本基金的基金经理也是本公司投资部门负责人，故上述两点统计数据有重合部分。

§ 9 开放式基金份额变动

单位：份

项目	兴证全球优选平衡三个月持有混合 FOF A	兴证全球优选平衡三个月持有混合 FOF C
基金合同生效日 (2021 年 7 月 14 日) 基金份额总额	7,915,239,634.60	-
本报告期期初基金份额总额	5,910,295,865.69	99,903.24
本报告期基金总申购份额	10,910,078.51	3,402,257.17
减：本报告期基金总赎回份额	504,761,472.41	726,958.41
本报告期基金拆分变动份额	-	-
本报告期末基金份额总额	5,416,444,471.79	2,775,202.00

注：总申购份额含红利再投资、转换入份额，总赎回份额含转换出份额。

§ 10 重大事件揭示

10.1 基金份额持有人大会决议

报告期内本基金未召开基金份额持有人大会。

10.2 基金管理人、基金托管人的专门基金托管部门的重大人事变动

(1) 报告期内基金管理人无重大人事变动。

(2) 报告期内本基金托管人的专门基金托管部门无重大人事变动。

10.3 涉及基金管理人、基金财产、基金托管业务的诉讼

报告期内无涉及本基金管理人、基金财产、基金托管业务的诉讼事项。

10.4 基金投资策略的改变

报告期内本基金投资策略未发生改变。

10.5 本报告期持有的基金发生的重大影响事件

1、本报告期内，招商中证红利交易型开放式指数证券投资基金以通讯方式召开了基金份额持有人大会，根据计票结果，本人直接出具表决意见或授权他人代表出具表决意见的基金份额持有人所持有的基金份额总数小于在权益登记日基金份额总数的二分之一，未达到法定的基金份额持有人大会召开条件，故本次基金份额持有人大会召开失败。

2、MSCI 中国 A 股国际通交易型开放式指数证券投资基金以通讯方式召开了基金份额持有人大会，根据计票结果，本人直接出具表决意见或授权他人代表出具表决意见的基金份额持有人所持有的基金份额小于在权益登记日基金总份额的二分之一（含二分之一），因此未达到《中华人民共和国证券投资基金法》和《MSCI 中国 A 股国际通交易型开放式指数证券投资基金基金合同》规定的关于以通讯方式召开基金份额持有人大会的有效开会条件。

10.6 为基金进行审计的会计师事务所情况

本报告期内本基金未改聘会计师事务所。

10.7 管理人、托管人及其高级管理人员受稽查或处罚等情况

10.7.1 管理人及其高级管理人员受稽查或处罚等情况

注：本报告期内，本基金管理人及其高级管理人员未受到监管部门的稽查或处罚。

10.7.2 托管人及其高级管理人员受稽查或处罚等情况

注：本报告期内，托管人及其高级管理人员在开展基金托管业务过程中未受到相关监管部门稽查或处罚。

10.8 基金租用证券公司交易单元的有关情况

10.8.1 基金租用证券公司交易单元进行股票投资及佣金支付情况

金额单位：人民币元

券商名称	交易单元数量	股票交易		应支付该券商的佣金		备注
		成交金额	占当期股票成交总额的比例 (%)	佣金	占当期佣金总量的比例 (%)	
兴业证券	3	138,833,572.66	100.00	87,646.47	100.00	-
申万宏源证券	1	-	-	-	-	-

注：根据中国证监会的有关规定，我司在综合考量证券经营机构的财务状况、经营状况、研究能

力、客户服务质量的基础上，选择基金专用交易席位。

10.8.2 基金租用证券公司交易单元进行其他证券投资的情况

金额单位：人民币元

券商名称	债券交易		债券回购交易		权证交易		基金交易	
	成交金额	占当期债券成交总额的比例 (%)	成交金额	占当期债券回购成交总额的比例 (%)	成交金额	占当期权证成交总额的比例 (%)	成交金额	占当期基金成交总额的比例 (%)
兴业证券	15,184,178.21	100.00	70,000,000.00	100.00	-	-	175,114,831.83	100.00
申万宏源证券	-	-	-	-	-	-	-	-

10.9 其他重大事件

序号	公告事项	法定披露方式	法定披露日期
1	关于旗下部分基金投资大金重工(002487)非公开发行股票的公告	中国证券报、规定互联网站	2023年1月4日
2	关于兴证全球优选平衡三个月持有期混合型基金中基金（FOF）基金经理变更公告	中国证券报、规定互联网站	2023年1月4日
3	兴证全球优选平衡三个月持有期混合型基金中基金（FOF）（兴证全球优选平衡三个月持有混合 FOF A 类份额）基金产品资料概要更新	中国证券报、规定互联网站	2023年1月9日
4	兴证全球优选平衡三个月持有期混合型基金中基金（FOF）（兴证全球优选平衡三个月持有混合 FOF C 类份额）基金产品资料概要更新	中国证券报、规定互联网站	2023年1月9日

	类份额)基金产品资料概要更新		
5	兴证全球优选平衡三个月持有期混合型基金中基金（FOF）更新招募说明书（20230109 更新）	中国证券报、规定互联网站	2023 年 1 月 9 日
6	兴证全球基金管理有限公司关于旗下部分基金投资润泽科技（300442）非公开发行股票的公告	中国证券报、规定互联网站	2023 年 2 月 16 日
7	关于旗下部分基金投资蓝黛科技（002765）非公开发行股票的公告	中国证券报、规定互联网站	2023 年 2 月 21 日
8	关于旗下部分基金投资晶科科技（601778）非公开发行股票的公告	中国证券报、规定互联网站	2023 年 3 月 2 日
9	关于增加上海华夏财富投资管理有限公司为旗下部分基金销售机构的公告	中国证券报、规定互联网站	2023 年 3 月 23 日
10	关于旗下部分基金投资通用股份（601500）非公开发行股票的公告	中国证券报、规定互联网站	2023 年 3 月 28 日
11	关于旗下部分基金投资佳力图（603912）非公开发行股票的公告	中国证券报、规定互联网站	2023 年 4 月 1 日
12	关于旗下部分基金投资博敏电子（603936）非公开发行股票的公告	中国证券报、规定互联网站	2023 年 4 月 12 日
13	关于增加兴证全球优选平衡三个月持有期混合型基金中基金（FOF）销售机构的公告	中国证券报、规定互联网站	2023 年 4 月 21 日
14	关于增加旗下部分基金销售机构的公告	中国证券报、规定互联网站	2023 年 4 月 27 日
15	关于旗下基金投资关联方承销证券的公告	中国证券报、规定互联网站	2023 年 5 月 5 日
16	关于旗下部分基金投资银江技术（300020）非公开发行股票的公告	中国证券报、规定互联网站	2023 年 5 月 18 日
17	关于增加旗下部分基金销售机构的公告	中国证券报、规定互联网站	2023 年 6 月 14 日
18	关于旗下部分基金投资钧达股份（002865）非公开发行股票的公告	中国证券报、规定互联网站	2023 年 6 月 20 日
19	关于旗下部分基金投资厦门信达（000701）非公开发行股票的公告	中国证券报、规定互联网站	2023 年 6 月 30 日

§ 11 影响投资者决策的其他重要信息

11.1 报告期内单一投资者持有基金份额比例达到或超过 20%的情况

投资者类别	报告期内持有基金份额变化情况					报告期末持有基金情况	
	序号	持有基金份额比例达到或者超过 20%的时间区间	期初份额	申购份额	赎回份额	持有份额	份额占比 (%)

机构	-	-	-	-	-	-	-
个人	-	-	-	-	-	-	-
产品特有风险							
本基金本报告期内未出现单一投资者持有基金份额比例达到或超过 20%的情况，故不涉及本项特有风险。							

注：1、“申购金额”包含份额申购、转换转入、分红再投资等导致投资者持有份额增加的情形。

2、“赎回份额”包含份额赎回、转换转出等导致投资者持有份额减少的情形。

11.2 影响投资者决策的其他重要信息

1、本基金每份基金份额的最短持有期限为 3 个月。对于每份基金份额，最短持有期指基金合同生效日（对认购份额而言，下同）或基金份额申购确认日（对申购份额而言，下同）起（即最短持有期起始日），至基金合同生效日或基金份额申购申请日起满 3 个月（3 个月指 30 天乘以 3 的自然天数，下同）后的下一工作日（即最短持有期到期日）。本基金每份基金份额在其最短持有期到期日（含该日）后，基金份额持有人方可就该基金份额提出赎回申请。因此，对于基金份额持有人而言，存在投资本基金后，3 个月内无法赎回的风险。

§ 12 备查文件目录

12.1 备查文件目录

1、中国证监会关于准予兴证全球优选平衡三个月持有期混合型基金中基金（FOF）注册的批复文件

2、《兴证全球优选平衡三个月持有期混合型基金中基金（FOF）基金合同》

3、《兴证全球优选平衡三个月持有期混合型基金中基金（FOF）托管协议》

4、法律意见书

5、基金管理人业务资格批件和营业执照

6、基金托管人业务资格批件和营业执照

7、中国证监会规定的其它文件

12.2 存放地点

基金管理人、基金托管人的办公场所。

12.3 查阅方式

投资者可登录基金管理人互联网站（<http://www.xqfunds.com>）查阅，或在营业时间内至基金管理人、基金托管人办公场所免费查阅。

基金管理人客户服务电话：400-678-0099，021-38824536。

兴证全球基金管理有限公司

2023 年 8 月 31 日