

嘉实主题精选混合型证券投资基金 2023 年第 3 季度报告

2023 年 9 月 30 日

基金管理人：嘉实基金管理有限公司

基金托管人：中国银行股份有限公司

报告送出日期：2023 年 10 月 24 日

§1 重要提示

基金管理人的董事会及董事保证本报告所载资料不存在虚假记载、误导性陈述或重大遗漏，并对其内容的真实性、准确性和完整性承担个别及连带责任。

基金托管人中国银行股份有限公司根据本基金合同规定，于 2023 年 10 月 20 日复核了本报告中的财务指标、净值表现和投资组合报告等内容，保证复核内容不存在虚假记载、误导性陈述或者重大遗漏。

基金管理人承诺以诚实信用、勤勉尽责的原则管理和运用基金资产，但不保证基金一定盈利。

基金的过往业绩并不代表其未来表现。投资有风险，投资者在作出投资决策前应仔细阅读本基金的招募说明书。

本报告中财务资料未经审计。

本报告期自 2023 年 07 月 01 日起至 2023 年 09 月 30 日止。

§2 基金产品概况

基金简称	嘉实主题混合
基金主代码	070010
基金运作方式	契约型开放式
基金合同生效日	2006 年 7 月 21 日
报告期末基金份额总额	1,125,811,857.84 份
投资目标	充分把握中国崛起过程中的投资机会，谋求基金资产长期稳定增值。
投资策略	本基金采用“主题投资策略”（Thematic Investment Approach），依托基金管理人的投研团队，借鉴外部合作方的研究成果，构建投资组合，动态把握市场投资机会。 具体包括：资产配置策略、股票配投资策略（主题发掘、主题配置、个股选择）、债券投资组合构建（久期策略、收益率曲线策略）、权证投资策略。
业绩比较基准	沪深 300 指数增长率×95%+同业存款收益率×5%
风险收益特征	本基金为混合型证券投资基金，风险与收益高于债券型基金与货币市场基金，低于股票型基金。
基金管理人	嘉实基金管理有限公司
基金托管人	中国银行股份有限公司

§3 主要财务指标和基金净值表现

3.1 主要财务指标

单位：人民币元

主要财务指标	报告期（2023 年 7 月 1 日-2023 年 9 月 30 日）
--------	-------------------------------------

1. 本期已实现收益	-23,043,207.08
2. 本期利润	-41,895,352.76
3. 加权平均基金份额本期利润	-0.0371
4. 期末基金资产净值	1,767,178,120.36
5. 期末基金份额净值	1.570

注：（1）本期已实现收益指基金本期利息收入、投资收益、其他收入（不含公允价值变动收益）扣除相关费用和信用减值损失后的余额，本期利润为本期已实现收益加上本期公允价值变动收益。

（2）上述基金业绩指标不包括持有人认购或交易基金的各项费用，计入费用后实际收益水平要低于所列数字。

3.2 基金净值表现

3.2.1 基金份额净值增长率及其与同期业绩比较基准收益率的比较

阶段	净值增长率 ①	净值增长率 标准差②	业绩比较基 准收益率③	业绩比较基 准收益率标 准差④	①-③	②-④
过去三个月	-2.30%	0.74%	-3.77%	0.87%	1.47%	-0.13%
过去六个月	-6.22%	0.72%	-8.47%	0.83%	2.25%	-0.11%
过去一年	-4.05%	0.84%	-2.81%	0.94%	-1.24%	-0.10%
过去三年	-19.26%	1.31%	-18.47%	1.07%	-0.79%	0.24%
过去五年	32.62%	1.31%	7.53%	1.19%	25.09%	0.12%
自基金合同 生效起至今	324.31%	1.61%	169.62%	1.57%	154.69%	0.04%

3.2.2 自基金合同生效以来基金累计净值增长率变动及其与同期业绩比较基准收益率变动的比较

嘉实主题混合累计净值增长率与同期业绩比较基准收益率的历史走势对比图
(2006年07月21日至2023年09月30日)

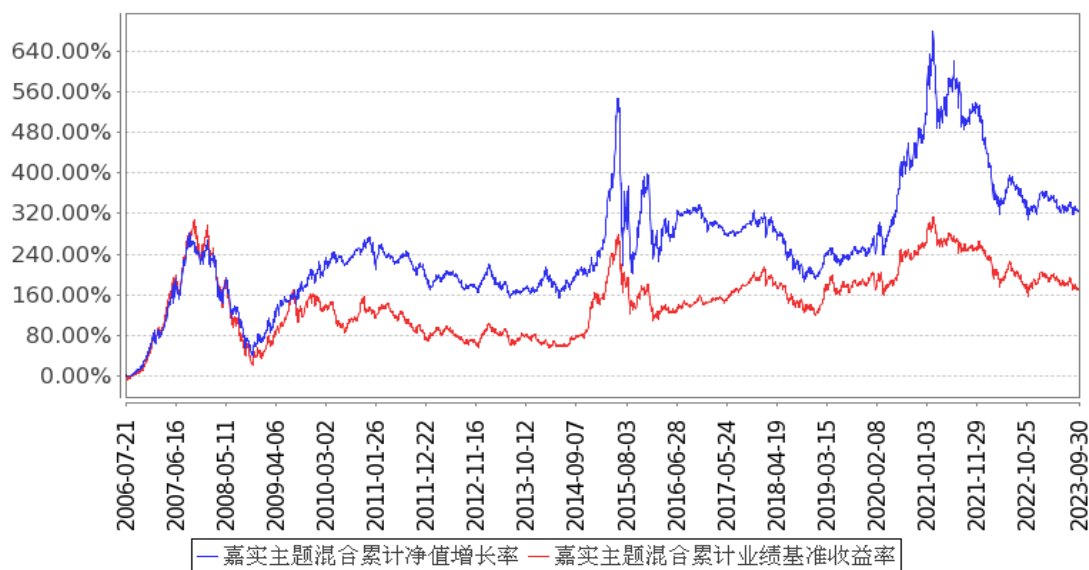

注：按基金合同和招募说明书的约定，本基金自基金合同生效日起 6 个月为建仓期，建仓期结束时本基金的各项资产配置比例符合基金合同约定。

3.3 其他指标

无。

§4 管理人报告

4.1 基金经理（或基金经理小组）简介

姓名	职务	任本基金的基金经理期限		证券从业年限	说明
		任职日期	离任日期		
王丹	本基金、嘉实沪港深回报混合、嘉实产业优势混合基金经理	2019年11月19日	-	14年	曾任摩根士丹利（亚洲）有限公司经理，中国国际金融有限公司高级经理，嘉实基金管理有限公司高级研究员，禾其投资研究员，上投摩根基金管理有限公司投资经理。2018年7月加盟嘉实基金管理有限公司，曾任职于港股通投资策略组，现任基金经理。MBA，具有基金从业资格。中国国籍。

注：（1）首任基金经理的“任职日期”为基金合同生效日，此后的非首任基金经理的“任职日期”指根据公司决定确定的聘任日期；“离任日期”指根据公司决定确定的解聘日期。

（2）证券从业的含义遵从行业协会相关规定。

4.2 管理人对报告期内本基金运作合规守信情况的说明

报告期内，本基金管理人严格遵循了《证券法》、《证券投资基金法》及其各项配套法规、《嘉

实主题精选混合型证券投资基金基金合同》和其他相关法律法规的规定，本着诚实信用、勤勉尽责的原则管理和运用基金资产，在严格控制风险的基础上，为基金份额持有人谋求最大利益。本基金运作管理符合有关法律法规和基金合同的规定和约定，无损害基金份额持有人利益的行为。

4.3 公平交易专项说明

4.3.1 公平交易制度的执行情况

报告期内，基金管理人严格执行证监会《证券投资基金管理公司公平交易制度指导意见》和公司内部公平交易制度，各投资组合按投资管理制度和流程独立决策，并在获得投资信息、投资建议和实施投资决策方面享有公平的机会；通过完善交易范围内各类交易的公平交易执行细则、严格的流程控制、持续的技术改进，确保公平交易原则的实现；通过 IT 系统和人工监控等方式进行日常监控，公平对待旗下管理的所有投资组合。

4.3.2 异常交易行为的专项说明

报告期内，公司旗下所有投资组合参与交易所公开竞价交易中，同日反向交易成交较少的单边交易量超过该证券当日成交量的 5%的，合计 2 次，均为不同基金经理管理的组合间因投资策略不同而发生的反向交易，未发现不公平交易和利益输送行为。

4.4 报告期内基金的投资策略和运作分析

三季度，国内经济呈现出底部企稳的态势，但需求端仍偏弱。9 月制造业 PMI 连续第四个月回升，是自今年 4 月以来首次升至扩张区间，呈现出经济的内生周期性。部分工业企业开工率上行，库存下行。政府出台的地产新政使得二手房的销售在 9 月出现上行，新房房地产销售也从低位有所改善。出口高频数据好转，降幅收窄。另一方面，生产端仍表现为弱复苏，工业企业产成品仍在去库，国内需求不足的问题也依然广泛存在，居民对收入前景的不确定也对终端消费形成制约。海外，美联储表态偏鹰，美债收益率持续上行，美元仍偏强，国内资金加速外流。

本季度，上证指数、深证成指和沪深 300 指数分别下跌 2.9%、8.3%和 4.0%。市场内部，此前涨幅明显的 AI 相关板块（计算机、通信、传媒）跌幅最大，而煤炭、石油石化和银行等高股息低估值类资产表现较好，这一定程度上体现出投资者对国内经济前景较为悲观，避险情绪升温。

组合操作上，我们继续采用基本面结合估值安全边际的精选个股的投资策略。组合整体估值不高，高股息类资产表现较好且贡献了绝大部分收益。组合中的成长类资产较为集中在消费和制造领域，这些企业受到需求低迷带来的负面影响而表现不佳，但由于估值已经较为充分的体现出这些负面预期，我们认为这些股票已经具有较好的性价比。

4.5 报告期内基金的业绩表现

截至本报告期末本基金份额净值为 1.570 元；本报告期基金份额净值增长率为-2.30%，业绩比较基准收益率为-3.77%。

4.6 报告期内基金持有人数或基金资产净值预警说明

无。

§5 投资组合报告

5.1 报告期末基金资产组合情况

序号	项目	金额（元）	占基金总资产的比例（%）
1	权益投资	1,531,108,534.09	86.03
	其中：股票	1,531,108,534.09	86.03
2	基金投资	-	-
3	固定收益投资	70,415,601.09	3.96
	其中：债券	70,415,601.09	3.96
	资产支持证券	-	-
4	贵金属投资	-	-
5	金融衍生品投资	-	-
6	买入返售金融资产	-	-
	其中：买断式回购的买入返售金融资产	-	-
7	银行存款和结算备付金合计	175,110,455.44	9.84
8	其他资产	3,079,294.70	0.17
9	合计	1,779,713,885.32	100.00

5.2 报告期末按行业分类的股票投资组合

5.2.1 报告期末按行业分类的境内股票投资组合

代码	行业类别	公允价值（元）	占基金资产净值比例（%）
A	农、林、牧、渔业	-	-
B	采矿业	151,211,198.26	8.56
C	制造业	1,001,812,405.54	56.69
D	电力、热力、燃气及水生产和供应业	33,563.97	0.00
E	建筑业	8,671.84	0.00
F	批发和零售业	131,674.95	0.01
G	交通运输、仓储和邮政业	86,968,016.35	4.92
H	住宿和餐饮业	-	-
I	信息传输、软件和信息技术服务业	58,803,795.94	3.33

J	金融业	219,787,370.80	12.44
K	房地产业	-	-
L	租赁和商务服务业	-	-
M	科学研究和技术服务业	12,309,322.60	0.70
N	水利、环境和公共设施管理业	21,328.38	0.00
O	居民服务、修理和其他服务业	-	-
P	教育	-	-
Q	卫生和社会工作	21,185.46	0.00
R	文化、体育和娱乐业	-	-
S	综合	-	-
	合计	1,531,108,534.09	86.64

5.2.2 报告期末按行业分类的港股通投资股票投资组合

无。

5.3 期末按公允价值占基金资产净值比例大小排序的股票投资明细

5.3.1 报告期末按公允价值占基金资产净值比例大小排序的前十名股票投资明细

序号	股票代码	股票名称	数量（股）	公允价值（元）	占基金资产净值比例（%）
1	002028	思源电气	2,134,966	110,335,042.88	6.24
2	600060	海信视像	4,487,716	100,794,101.36	5.70
3	601128	常熟银行	11,786,690	86,278,570.80	4.88
4	601857	中国石油	10,535,653	84,074,510.94	4.76
5	600519	贵州茅台	41,163	74,033,713.65	4.19
6	601838	成都银行	5,115,500	70,389,280.00	3.98
7	601899	紫金矿业	5,534,764	67,136,687.32	3.80
8	603369	今世缘	1,095,000	64,243,650.00	3.64
9	603699	纽威股份	4,201,197	64,236,302.13	3.63
10	002867	周大生	3,621,141	64,094,195.70	3.63

5.4 报告期末按债券品种分类的债券投资组合

序号	债券品种	公允价值（元）	占基金资产净值比例（%）
1	国家债券	70,415,601.09	3.98
2	央行票据	-	-
3	金融债券	-	-
	其中：政策性金融债	-	-
4	企业债券	-	-
5	企业短期融资券	-	-
6	中期票据	-	-
7	可转债（可交换债）	-	-
8	同业存单	-	-
9	其他	-	-
10	合计	70,415,601.09	3.98

5.5 报告期末按公允价值占基金资产净值比例大小排序的前五名债券投资明细

序号	债券代码	债券名称	数量（张）	公允价值（元）	占基金资产净值比例（%）
1	220013	22 附息国债 13	700,000	70,415,601.09	3.98

注：报告期末，本基金仅持有上述 1 只债券。

5.6 报告期末按公允价值占基金资产净值比例大小排序的前十名资产支持证券投资 明细

无。

5.7 报告期末按公允价值占基金资产净值比例大小排序的前五名贵金属投资明细

无。

5.8 报告期末按公允价值占基金资产净值比例大小排序的前五名权证投资明细

无。

5.9 报告期末本基金投资的股指期货交易情况说明

5.9.1 报告期末本基金投资的股指期货持仓和损益明细

无。

5.9.2 本基金投资股指期货的投资政策

无。

5.10 报告期末本基金投资的国债期货交易情况说明

5.10.1 本期国债期货投资政策

无。

5.10.2 报告期末本基金投资的国债期货持仓和损益明细

无。

5.10.3 本期国债期货投资评价

无。

5.11 投资组合报告附注

5.11.1 本基金投资的前十名证券的发行主体本期是否出现被监管部门立案调查，或在报告编制日前一年内受到公开谴责、处罚的情形

本基金投资的前十名证券的发行主体中，其中，成都银行股份有限公司、江苏常熟农村商业

银行股份有限公司出现在报告编制日前一年内受到监管部门公开谴责或/及处罚的情况。

本基金对上述主体所发行证券的投资决策程序符合公司投资管理制度的相关规定。

5.11.2 基金投资的前十名股票是否超出基金合同规定的备选股票库

本基金投资的前十名股票中，没有超出基金合同规定的备选股票库之外的股票。

5.11.3 其他资产构成

序号	名称	金额（元）
1	存出保证金	353,506.15
2	应收证券清算款	2,655,497.33
3	应收股利	-
4	应收利息	-
5	应收申购款	70,291.22
6	其他应收款	-
7	其他	-
8	合计	3,079,294.70

5.11.4 报告期末持有的处于转股期的可转换债券明细

无。

5.11.5 报告期末前十名股票中存在流通受限情况的说明

无。

5.11.6 投资组合报告附注的其他文字描述部分

无。

§6 开放式基金份额变动

单位：份

报告期期初基金份额总额	1,136,242,321.98
报告期期间基金总申购份额	9,212,965.77
减：报告期期间基金总赎回份额	19,643,429.91
报告期期间基金拆分变动份额（份额减少以“-”填列）	-
报告期期末基金份额总额	1,125,811,857.84

注：报告期期间基金总申购份额含转换入份额，总赎回份额含转换出份额。

§7 基金管理人运用固有资金投资本基金情况

7.1 基金管理人持有本基金份额变动情况

无。

7.2 基金管理人运用固有资金投资本基金交易明细

无。

§8 备查文件目录

8.1 备查文件目录

- (1) 中国证监会批准嘉实主题精选混合型证券投资基金募集的文件；
- (2) 《嘉实主题精选混合型证券投资基金基金合同》；
- (3) 《嘉实主题精选混合型证券投资基金招募说明书》；
- (4) 《嘉实主题精选混合型证券投资基金基金托管协议》；
- (5) 基金管理人业务资格批件、营业执照；
- (6) 报告期内嘉实主题精选混合型证券投资基金公告的各项原稿。

8.2 存放地点

北京市朝阳区建国门外大街 21 号北京国际俱乐部 C 座写字楼 12A 层嘉实基金管理有限公司

8.3 查阅方式

(1) 书面查询：查阅时间为每工作日 8:30-11:30, 13:00-17:30。投资者可免费查阅，也可按工本费购买复印件。

(2) 网站查询：基金管理人网址：<http://www.jsfund.cn>

投资者对本报告如有疑问，可咨询本基金管理人嘉实基金管理有限公司，咨询电话 400-600-8800，或发 E-mail:service@jsfund.cn。

嘉实基金管理有限公司

2023 年 10 月 24 日