

银华远兴一年持有期债券型证券投资基金 2023 年第 3 季度报告

2023 年 9 月 30 日

基金管理人：银华基金管理股份有限公司

基金托管人：中国邮政储蓄银行股份有限公司

报告送出日期：2023 年 10 月 24 日

§ 1 重要提示

基金管理人的董事会及董事保证本报告所载资料不存在虚假记载、误导性陈述或重大遗漏，并对其内容的真实性、准确性和完整性承担个别及连带责任。

基金托管人中国邮政储蓄银行股份有限公司根据本基金合同规定，于 2023 年 10 月 20 日复核了本报告中的财务指标、净值表现和投资组合报告等内容，保证复核内容不存在虚假记载、误导性陈述或者重大遗漏。

基金管理人承诺以诚实信用、勤勉尽责的原则管理和运用基金资产，但不保证基金一定盈利。

基金的过往业绩并不代表其未来表现。投资有风险，投资者在作出投资决策前应仔细阅读本基金的招募说明书。

本报告中财务资料未经审计。

本报告期自 2023 年 07 月 01 日起至 09 月 30 日止。

§ 2 基金产品概况

基金简称	银华远兴一年持有期债券
基金主代码	010816
基金运作方式	契约型开放式
基金合同生效日	2021 年 2 月 8 日
报告期末基金份额总额	73,045,385.76 份
投资目标	本基金通过积极主动的投资及严格的风险控制，追求长期稳定的回报，力争为投资人获取超越业绩比较基准的投资收益。
投资策略	<p>本基金将采用定量和定性相结合的分析方法，结合对宏观经济环境、国家经济政策、行业发展状况、股票市场风险、债券市场整体收益率曲线变化和资金供求关系等因素的定性分析，综合评价各类资产的市场趋势、预期风险收益水平和配置时机。在此基础上，本基金将积极主动地对固定收益类资产、现金和权益类资产等各类金融资产的配置比例进行实时动态调整。</p> <p>本基金的投资组合比例为：债券投资比例不低于基金资产的 80%，可转换公司债券（含分离交易的可转换公司债券）投资比例不高于基金资产净值的 20%，单只可转换公司债券（含分离交易的可转换公司债券）持仓比例不高于基金资产净值的 5%；股票等权益类资产占基金资产的比例不高于 20%（投资于港股通标的股票占股票资产的比例不超过 50%），每个交易日日终，在扣除国债期货合约需缴纳的交易保证金后，应当保持不低于基金资产净值 5% 的现金或者到期日在一年以内的政府债券，其中，现金不包括结算备付金、存出保证金和应收申购款等。</p>
业绩比较基准	中债综合指数（全价）收益率×90%+中证 800 指数收益率×5%+恒生指数收益率（使用估值汇率调整）×5%

风险收益特征	本基金为债券型证券投资基金，其预期风险和预期收益水平低于股票型基金和混合型基金，高于货币市场基金。
基金管理人	银华基金管理股份有限公司
基金托管人	中国邮政储蓄银行股份有限公司

§ 3 主要财务指标和基金净值表现

3.1 主要财务指标

单位：人民币元

主要财务指标	报告期（2023 年 7 月 1 日-2023 年 9 月 30 日）
1. 本期已实现收益	-45,801.63
2. 本期利润	-123,080.58
3. 加权平均基金份额本期利润	-0.0016
4. 期末基金资产净值	75,089,450.16
5. 期末基金份额净值	1.0280

注：1、本期已实现收益指基金本期利息收入、投资收益、其他收入（不含公允价值变动收益）扣除相关费用和信用减值损失后的余额，本期利润为本期已实现收益加上本期公允价值变动收益。

2、本报告中所列示的基金业绩指标不包括持有人认购或交易基金的各项费用，例如：基金的认购、申购、赎回费等，计入费用后实际收益水平要低于所列数字。

3.2 基金净值表现

3.2.1 基金份额净值增长率及其与同期业绩比较基准收益率的比较

阶段	净值增长率 ①	净值增长率 标准差②	业绩比较基 准收益率③	业绩比较基 准收益率标 准差④	①-③	②-④
过去三个月	-0.17%	0.06%	-0.50%	0.10%	0.33%	-0.04%
过去六个月	-0.19%	0.08%	-0.01%	0.10%	-0.18%	-0.02%
过去一年	0.62%	0.13%	0.88%	0.12%	-0.26%	0.01%
自基金合同 生效起至今	2.80%	0.14%	0.38%	0.12%	2.42%	0.02%

3.2.2 自基金合同生效以来基金累计净值增长率变动及其与同期业绩比较基准收益率变动的比较

银华远兴一年持有期债券累计净值增长率与同期业绩比较基准收益率的历史走势对比图

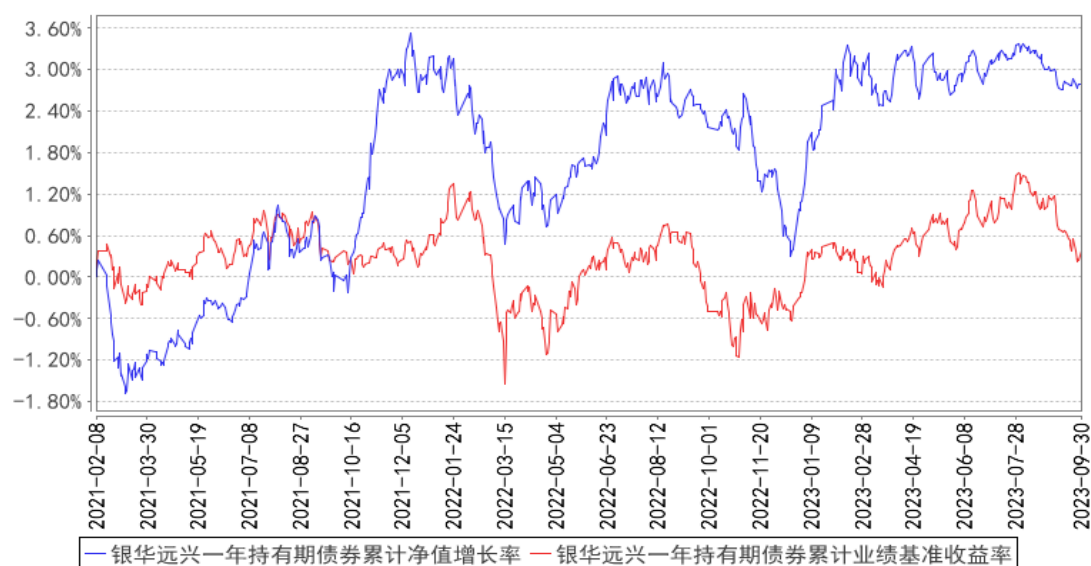

注：按基金合同规定，本基金自基金合同生效起六个月为建仓期，建仓期结束时本基金的各项资产配置比例已达到基金合同的规定：本基金所投资的债券资产占基金资产的比例不低于 80%，可转换公司债券（含分离交易的可转换公司债券）投资比例不高于基金资产净值的 20%，单只可转换公司债券（含分离交易的可转换公司债券）持仓比例不高于基金资产净值的 5%，股票等权益类资产占基金资产的比例不高于 20%（投资于港股通标的股票占股票资产的比例不超过 50%）；

§ 4 管理人报告

4.1 基金经理（或基金经理小组）简介

姓名	职务	任本基金的基金经理期限		证券从业年限	说明
		任职日期	离任日期		
贾鹏先生	本基金的基金经理	2021年2月8日	-	14.5年	硕士学位，2008年3月至2011年3月期间任职于银华基金管理有限公司，担任行业研究员职务；2011年4月至2012年3月期间任职于瑞银证券有限责任公司，担任行业研究组长；2012年4月至2014年6月期间任职于建信基金管理有限公司，担任基金经理助理。2014年6月起任职于银华基金管理有限公司，自2014年8月27日至2017年8月7日担任银华永祥保本混合型证券投资基金基金经理，自2014年8月27日至2016年12月22日兼任银华中证转债指数增强分级证券投资基金基金经理，自2014年9月12日至2020年3月16日兼任银华保本增值证券投资基金基金经理，自2020年3月17

				<p>日至 2020 年 5 月 21 日兼任银华增值证券投资基金基金经理，自 2014 年 12 月 31 日至 2016 年 12 月 22 日兼任银华信用双利债券型证券投资基金基金经理，自 2016 年 4 月 1 日至 2017 年 7 月 5 日兼任银华远景债券型证券投资基金基金经理，自 2016 年 5 月 19 日起兼任银华多元视野灵活配置混合型证券投资基金基金经理，自 2017 年 8 月 8 日起兼任银华永祥灵活配置混合型证券投资基金基金经理，自 2017 年 12 月 14 日起兼任银华多元动力灵活配置混合型证券投资基金基金经理，自 2018 年 1 月 29 日至 2021 年 7 月 30 日兼任银华多元收益定期开放混合型证券投资基金基金经理，自 2019 年 6 月 28 日起兼任银华信用双利债券型证券投资基金基金经理，自 2020 年 1 月 6 日起兼任银华远景债券型证券投资基金基金经理，自 2020 年 2 月 19 日起兼任银华增强收益债券型证券投资基金基金经理，自 2020 年 9 月 10 日起兼任银华多元机遇混合型证券投资基金基金经理，自 2021 年 2 月 8 日起兼任银华远兴一年持有期债券型证券投资基金基金经理，自 2021 年 7 月 15 日起兼任银华多元回报一年持有期混合型证券投资基金基金经理。具有从业资格。国籍：中国。</p>
孙慧女士	本基金的基金经理	2021 年 2 月 8 日	-	<p>12.5 年</p> <p>硕士学位。2010 年 6 月至 2012 年 6 月任职中邮人寿保险股份有限公司投资管理部，任投资经理助理；2012 年 7 月至 2015 年 2 月任职于华夏人寿保险股份有限公司资产管理中心，任投资经理；2015 年 3 月加盟银华基金管理有限公司，历任基金经理助理。自 2016 年 2 月 6 日至 2017 年 8 月 7 日担任银华永祥保本混合型证券投资基金基金经理，自 2016 年 2 月 6 日至 2020 年 3 月 16 日兼任银华保本增值证券投资基金基金经理，自 2020 年 3 月 17 日至 2020 年 5 月 21 日兼任银华增值证券投资基金基金经理，自 2016 年 2 月 6 日至 2020 年 10 月 16 日兼任银华中证转债指数增强分级证券投资基金基金经理，自 2016 年 10 月 17 日至 2018 年 2 月 5 日兼任银华稳利灵活配置混合型证券投资基金基金经理，自 2016 年 10 月 17 日至 2018</p>

					年 6 月 26 日兼任银华永泰积极债券型证券投资基金基金经理，自 2016 年 12 月 22 日起兼任银华远景债券型证券投资基金基金经理，自 2017 年 8 月 8 日起兼任银华永祥灵活配置混合型证券投资基金基金经理，自 2018 年 3 月 7 日至 2021 年 7 月 30 日兼任银华多元收益定期开放混合型证券投资基金基金经理，自 2018 年 8 月 31 日起兼任银华可转债债券型证券投资基金基金经理，自 2019 年 6 月 28 日起兼任银华信用双利债券型证券投资基金基金经理，自 2021 年 2 月 8 日起兼任银华远兴一年持有期债券型证券投资基金基金经理。具有从业资格。国籍：中国。
王智伟先生	本基金的基金经理	2021 年 5 月 27 日	-	13.5 年	硕士学位。曾就职于天相投资顾问有限公司、中国证券报有限责任公司、方正证券股份有限公司，2015 年 6 月加盟银华基金管理有限公司，曾任基金经理助理职务。自 2016 年 7 月 26 日至 2019 年 7 月 5 日担任银华合利债券型证券投资基金基金经理，自 2016 年 7 月 26 日至 2019 年 3 月 2 日兼任银华双动力债券型证券投资基金基金经理，自 2018 年 3 月 7 日至 2021 年 7 月 30 日兼任银华多元收益定期开放混合型证券投资基金基金经理，自 2020 年 11 月 20 日起兼任银华多元动力灵活配置混合型证券投资基金基金经理，自 2021 年 5 月 27 日起兼任银华远兴一年持有期债券型证券投资基金基金经理，自 2021 年 10 月 28 日起兼任银华汇盈一年持有期混合型证券投资基金基金经理，自 2021 年 11 月 23 日起兼任银华汇利灵活配置混合型证券投资基金基金经理，自 2022 年 7 月 4 日起兼任银华通利灵活配置混合型证券投资基金、银华泰利灵活配置混合型证券投资基金、银华汇益一年持有期混合型证券投资基金基金经理，自 2022 年 9 月 29 日起兼任银华多元机遇混合型证券投资基金基金经理。具有从业资格。国籍：中国。

注：1、此处的任职日期和离任日期均指基金合同生效日或公司作出决定之日。

2、证券从业的含义遵从行业协会《证券业从业人员资格管理办法》的相关规定。

4.2 管理人对报告期内本基金运作合规守信情况的说明

本基金管理人在本报告期内严格遵守《中华人民共和国证券法》、《中华人民共和国证券投资基金法》、《公开募集证券投资基金运作管理办法》及其各项实施准则、《银华远兴一年持有期债券型证券投资基金基金合同》和其他有关法律法规的规定,本着诚实信用、勤勉尽责的原则管理和运用基金资产,在严格控制风险的基础上,为基金份额持有人谋求最大利益,无损害基金份额持有人利益的行为。本基金无违法、违规行为。本基金投资组合符合有关法规及基金合同的约定。

4.3 公平交易专项说明

4.3.1 公平交易制度的执行情况

本报告期内,本基金管理人严格执行《证券投资基金管理公司公平交易制度指导意见》,完善相应制度及流程,通过系统和人工等各种方式在各业务环节严格控制交易公平执行,公平对待旗下管理的所有基金和投资组合。本基金管理人对旗下所有投资组合过去一个季度不同时间窗内(1日内、3日内及5日内)同向交易的交易价差从 T 检验(置信度为 95%)和溢价率占优频率等方面进行了专项分析,未发现违反公平交易制度的异常情况。

4.3.2 异常交易行为的专项说明

本报告期内,本基金未发现存在可能导致不公平交易和利益输送的异常交易行为。

本报告期内,本基金管理人所有投资组合参与的交易所公开竞价同日反向交易成交较少的单边交易量超过该证券当日成交量的 5%的情况有 6 次,原因是量化投资组合投资策略需要,未导致不公平交易和利益输送。

4.4 报告期内基金的投资策略和运作分析

回顾 3 季度,权益市场继续震荡下行。基本面看,7 月国内金融数据表现低于市场预期,叠加经济修复势头有所放缓,统计局新闻发布会上表示国内经济恢复仍面临挑战。同时,国内通胀数据依然处于较低水平,PPI 环比继续走低,市场对于经济恢复的强度信心仍显不足,市场资金呈净流出态势,特别是外资流出加快,带动市场进一步回调。随后为应对市场信心不足,证监会、财政部等多部门纷纷出台政策:在活跃资本市场方面,包括调降印花税、阶段性收紧 IPO 节奏和引导上市公司合理确定再融资规模、进一步规范减持行为等;在稳地产方面,央行发布通知降低存量首套住房贷款利率,随后多地在限购等方面也进一步放松。一揽子政策的出台对提振投资者信心、稳定资本市场起到了明显作用,大盘逐步企稳。分行业看,市场风格发生明显切换,TMT 方向大幅调整,主要是产业进展低于预期;而顺周期方向估值已经处在较低位置,博弈政策的赔率更加合适,市场关注度提升。

在风险偏好的低迷不振下，债券市场一度高歌猛进，10Y 与 30Y 国债一度突破了去年 8 月的低点，各信用品种的利差同样不断压缩至历史低位；然而，随着 8 月中下旬以来资金面、政策面、基本面因素的不断累积，叠加总体较高的杠杆水平以及部分品种偏拥挤的交易结构，收益率转为熊平式上行，同时波动开始加剧。

转债作为基于股债的衍生资产，3 季度跟随权益跌幅拉大。基于大盘、价值强于小盘、成长的风格特征，转债市场的实际体感要更弱于中证转债指数。此外，估值高企导致安全边际缺乏，转债资产先后在 8、9 月经历了两次估值下杀。

操作上，我们在权益端维持较高的仓位，并对组合结构进行了优化。在消费方向增加了医药和白酒的配置，主要是考虑连续下跌后性价比回归；在科技方向，持仓前期向价值白马靠拢，总体回撤相对可控；另外，我们配置了具备经营壁垒、分红收益率较好的低估值类个股。随着市场的下跌，我们在季度末适度增加了组合的估值弹性。债券方面，以配置策略为核心，结构上积极进行了利差轮动操作，充分挖掘曲线结构上的定价机会，并通过对利率债品种的配置，保证了组合的灵活性与流动性。在转债的投资上，总体仓位相比上半年变化不大，操作重点在于结合品种特点自下而上捕捉个券机会，以 alpha 进行增厚。

展望 4 季度，我们认为国内经济基本面的修复是支撑权益市场持续反弹的基础。需关注 9、10 月经济数据是否验证复苏惯性，地产交付和投资端对政策反馈的持续性，以及财政政策力度进一步增强的预期。当前已是“黎明前的黑暗”，我们对市场的态度更加积极，建议保持底线思维、保持耐心、等待转机。

具体来说，消费方向，经济托底政策的推出有利于居民消费信心的恢复。近期已经出现一些积极的信号，8 月社零当月同比+4.6%超预期，商品消费底部弱复苏，可选消费同比增速普遍回升，尤其金银珠宝/化妆品/汽车品类。此外，医药板块估值已经回落到较低水平，随着“集采、反腐政策预期的充分反馈，且近期政策有更加精准化的倾向，板块有望迎来估值修复。

成长方向，在经历了几个月的调整后，几个重要的细分方向进入到乐观预期定价窗口期：1) AI 产业有望进入新一轮进化迭代周期，新爆款应用将继续带动算力和终端智能硬件需求，可能的场景包括自动驾驶、机器人、智能助手等，板块在 Q2 板块充分下跌后反弹概率明显提升。2) 新能源方向的供需格局持续恶化较充分 price in，但 9 月以来的再融资政策变化对于市场预期开始产生边际修正，我们看到一些产业内的企业再融资扩产节奏正在发生积极变化，板块的反弹概率也将提升。3) 军工方向自 22 年 11 月开始调整，时间和幅度上也相对较为充分，基本面维度看，23Q4 的拐点信号也将更为清晰，板块安全边际已较高。

在低估值领域，我们仍然关注一些具备经营壁垒、分红收益率较好的个股。对于这类公司的

投资，不能简单从静态的分红收益率去选股，更重要的是，选择业绩持续性较高、现金流创造能力好的商业模式，以及具备较好信誉记录的管理层。

对于债券资产而言，结合经济和政策周期的位置，未来对宽货币的敏感度可能下降，对宽信用的敏感度可能上升。应对上，继续围绕票息策略展开，同时保持一定的组合调节能力。对于转债资产而言，其衍生品的属性决定了定价机制更为复杂。随着价格与估值水位在 3 季度的回落，操作空间较前期有所扩大，但系统性机会仍需保持耐心，结构依然重于仓位，以组合层面的盈亏比为锚进行轮动优化。

4.5 报告期内基金的业绩表现

截至本报告期末本基金份额净值为 1.0280 元；本报告期基金份额净值增长率为-0.17%，业绩比较基准收益率为-0.50%。

4.6 报告期内基金持有人数或基金资产净值预警说明

报告期内，本基金不存在连续二十个工作日基金份额持有人数量不满二百人或者基金资产净值低于五千万元的情形。

§ 5 投资组合报告

5.1 报告期末基金资产组合情况

序号	项目	金额（元）	占基金总资产的比例（%）
1	权益投资	5,275,436.00	5.63
	其中：股票	5,275,436.00	5.63
2	基金投资	-	-
3	固定收益投资	85,808,569.91	91.51
	其中：债券	85,808,569.91	91.51
	资产支持证券	-	-
4	贵金属投资	-	-
5	金融衍生品投资	-	-
6	买入返售金融资产	170,000.00	0.18
	其中：买断式回购的买入返售金融资产	-	-
7	银行存款和结算备付金合计	2,283,063.08	2.43
8	其他资产	236,416.65	0.25
9	合计	93,773,485.64	100.00

注：本基金本报告期末通过港股通交易机制投资的港股公允价值为人民币 253,678.81 元，占期末净值比例为 0.34%。

5.2 报告期末按行业分类的股票投资组合

5.2.1 报告期末按行业分类的境内股票投资组合

代码	行业类别	公允价值（元）	占基金资产净值比例（%）
A	农、林、牧、渔业	80,059.00	0.11
B	采矿业	167,109.00	0.22
C	制造业	2,505,576.28	3.34
D	电力、热力、燃气及水生产和供应业	408,795.00	0.54
E	建筑业	93,088.00	0.12
F	批发和零售业	17,641.20	0.02
G	交通运输、仓储和邮政业	244,318.00	0.33
H	住宿和餐饮业	-	-
I	信息传输、软件和信息技术服务业	245,304.05	0.33
J	金融业	631,884.44	0.84
K	房地产业	315,665.32	0.42
L	租赁和商务服务业	11,637.90	0.02
M	科学研究和技术服务业	51,708.00	0.07
N	水利、环境和公共设施管理业	36,660.00	0.05
O	居民服务、修理和其他服务业	-	-
P	教育	-	-
Q	卫生和社会工作	17,970.00	0.02
R	文化、体育和娱乐业	194,341.00	0.26
S	综合	-	-
	合计	5,021,757.19	6.69

5.2.2 报告期末按行业分类的港股通投资股票投资组合

行业类别	公允价值（人民币）	占基金资产净值比例（%）
基础材料	-	-
消费者非必需品	-	-
消费者常用品	-	-
能源	-	-
金融	-	-
医疗保健	-	-
工业	-	-
信息技术	-	-
电信服务	-	-
公用事业	253,678.81	0.34
地产建筑业	-	-
合计	253,678.81	0.34

5.3 期末按公允价值占基金资产净值比例大小排序的股票投资明细

5.3.1 报告期末按公允价值占基金资产净值比例大小排序的前十名股票投资明细

序号	股票代码	股票名称	数量（股）	公允价值（元）	占基金资产净值比例（%）
1	02380	中国电力	97,000	253,678.81	0.34
2	002966	苏州银行	35,496	244,567.44	0.33
3	600048	保利发展	17,018	216,809.32	0.29
4	600886	国投电力	16,300	191,851.00	0.26
5	600030	中信证券	8,200	177,612.00	0.24
6	603267	鸿远电子	2,200	136,158.00	0.18
7	600012	皖通高速	11,500	127,650.00	0.17
8	600900	长江电力	5,300	117,872.00	0.16
9	600528	中铁工业	13,000	114,530.00	0.15
10	000625	长安汽车	8,400	112,896.00	0.15

5.4 报告期末按债券品种分类的债券投资组合

序号	债券品种	公允价值（元）	占基金资产净值比例（%）
1	国家债券	5,381,630.16	7.17
2	央行票据	-	-
3	金融债券	43,163,123.84	57.48
	其中：政策性金融债	-	-
4	企业债券	-	-
5	企业短期融资券	-	-
6	中期票据	36,097,462.91	48.07
7	可转债（可交换债）	1,166,353.00	1.55
8	同业存单	-	-
9	其他	-	-
10	合计	85,808,569.91	114.28

5.5 报告期末按公允价值占基金资产净值比例大小排序的前五名债券投资明细

序号	债券代码	债券名称	数量（张）	公允价值（元）	占基金资产净值比例（%）
1	2128044	21 工商银行永续债 02	60,000	6,268,920.00	8.35
2	2028033	20 建设银行二级	60,000	6,167,763.93	8.21
3	2028018	20 交通银行二级	60,000	6,113,514.10	8.14
4	188736	21 国君 12	60,000	6,036,714.41	8.04
5	019688	22 国债 23	53,000	5,381,630.16	7.17

5.6 报告期末按公允价值占基金资产净值比例大小排序的前十名资产支持证券投资 明细

注：本基金本报告期末未持有资产支持证券。

5.7 报告期末按公允价值占基金资产净值比例大小排序的前五名贵金属投资明细

注：本基金本报告期末未持有贵金属。

5.8 报告期末按公允价值占基金资产净值比例大小排序的前五名权证投资明细

注：本基金本报告期末未持有权证。

5.9 报告期末本基金投资的国债期货交易情况说明

5.9.1 本期国债期货投资政策

本基金在本报告期末投资国债期货。

5.9.2 报告期末本基金投资的国债期货持仓和损益明细

注：本基金本报告期末未持有国债期货。

5.9.3 本期国债期货投资评价

本基金在本报告期末投资国债期货。

5.10 投资组合报告附注

5.10.1 本基金投资的前十名证券的发行主体本期是否出现被监管部门立案调查，或在报告编制日前一年内受到公开谴责、处罚的情形

本基金投资的前十名证券的发行主体本期不存在被监管部门立案调查，或在报告编制日前一年内受到公开谴责、处罚的情形。

5.10.2 基金投资的前十名股票是否超出基金合同规定的备选股票库

本基金投资的前十名股票没有超出基金合同规定的备选股票库之外的情形。

5.10.3 其他资产构成

序号	名称	金额（元）
1	存出保证金	12,200.46
2	应收证券清算款	202,320.68
3	应收股利	-
4	应收利息	-
5	应收申购款	21,895.51
6	其他应收款	-
7	其他	-
8	合计	236,416.65

5.10.4 报告期末持有的处于转股期的可转换债券明细

序号	债券代码	债券名称	公允价值（元）	占基金资产净值比例（%）
1	110073	国投转债	52,663.96	0.07
2	113057	中银转债	52,064.01	0.07

3	113623	凤 21 转债	50,647.87	0.07
4	128133	奇正转债	39,194.88	0.05
5	128132	交建转债	38,997.78	0.05
6	113058	友发转债	38,747.75	0.05
7	110060	天路转债	38,685.15	0.05
8	113549	白电转债	38,118.24	0.05
9	128083	新北转债	38,092.45	0.05
10	113631	皖天转债	37,754.01	0.05
11	113044	大秦转债	37,676.10	0.05
12	127032	苏行转债	37,580.37	0.05
13	113055	成银转债	37,387.76	0.05
14	113021	中信转债	37,276.76	0.05
15	113043	财通转债	37,223.32	0.05
16	110080	东湖转债	37,166.36	0.05
17	113065	齐鲁转债	37,027.49	0.05
18	113632	鹤 21 转债	37,016.55	0.05
19	111002	特纸转债	36,715.59	0.05
20	123158	宙邦转债	36,667.53	0.05
21	113056	重银转债	36,332.92	0.05
22	127027	能化转债	22,718.98	0.03
23	113062	常银转债	22,363.77	0.03
24	113588	润达转债	22,350.16	0.03
25	127020	中金转债	22,263.20	0.03
26	127028	英特转债	22,135.93	0.03
27	113519	长久转债	22,067.84	0.03
28	127018	本钢转债	22,011.75	0.03
29	113545	金能转债	21,689.51	0.03
30	127082	亚科转债	21,446.43	0.03
31	127070	大中转债	12,406.93	0.02

5.10.5 报告期末前十名股票中存在流通受限情况的说明

注：本基金本报告期末前十名股票中不存在流通受限的情况。

5.10.6 投资组合报告附注的其他文字描述部分

由于四舍五入的原因，比例的分项之和与合计可能有差异。

§ 6 开放式基金份额变动

单位：份

报告期期初基金份额总额	77,770,316.95
报告期期间基金总申购份额	3,394,276.77

减：报告期期间基金总赎回份额	8,119,207.96
报告期期间基金拆分变动份额（份额减少以“-”填列）	-
报告期期末基金份额总额	73,045,385.76

注：如有相应情况，总申购份额含红利再投、转换入份额，总赎回份额含转换出份额。

§ 7 基金管理人运用固有资金投资本基金情况

注：本基金的基金管理人于本报告期末未运用固有资金投资本基金。

§ 8 影响投资者决策的其他重要信息

8.1 报告期内单一投资者持有基金份额比例达到或超过 20%的情况

注：本基金本报告期内不存在持有基金份额比例达到或者超过 20%的单一投资者的情况。

8.2 影响投资者决策的其他重要信息

无。

§ 9 备查文件目录

9.1 备查文件目录

- 9.1.1 银华远兴一年持有期债券型证券投资基金募集申请获中国证监会注册的文件
- 9.1.2 《银华远兴一年持有期债券型证券投资基金基金合同》
- 9.1.3 《银华远兴一年持有期债券型证券投资基金招募说明书》
- 9.1.4 《银华远兴一年持有期债券型证券投资基金托管协议》
- 9.1.5 《银华基金管理股份有限公司开放式基金业务规则》
- 9.1.6 本基金管理人业务资格批件和营业执照
- 9.1.7 本基金托管人业务资格批件和营业执照
- 9.1.8 本报告期内本基金管理人在指定媒体上披露的各项公告

9.2 存放地点

上述备查文本存放在本基金管理人或基金托管人的住所。本报告存放在本基金管理人及托管人住所，供公众查阅、复制。

9.3 查阅方式

投资者可免费查阅，在支付工本费后，可在合理时间内取得上述文件的复制件或复印件。相关公开披露的法律文件，投资者还可在本基金管理人网站（www.yhfund.com.cn）查阅。

银华基金管理股份有限公司

2023 年 10 月 24 日