

西部利得汇鑫 6 个月持有期混合型证券投资
基金
2023 年第 3 季度报告

2023 年 9 月 30 日

基金管理人：西部利得基金管理有限公司

基金托管人：中国农业银行股份有限公司

报告送出日期：2023 年 10 月 24 日

§ 1 重要提示

基金管理人的董事会及董事保证本报告所载资料不存在虚假记载、误导性陈述或重大遗漏，并对其内容的真实性、准确性和完整性承担个别及连带责任。

基金托管人中国农业银行股份有限公司根据本基金合同规定，于 2023 年 10 月 20 日复核了本报告中的财务指标、净值表现和投资组合报告等内容，保证复核内容不存在虚假记载、误导性陈述或者重大遗漏。

基金管理人承诺以诚实信用、勤勉尽责的原则管理和运用基金资产，但不保证基金一定盈利。

基金的过往业绩并不代表其未来表现。投资有风险，投资者在作出投资决策前应仔细阅读本基金的招募说明书。

本报告中财务资料未经审计。

本报告期自 2023 年 7 月 25 日（基金合同生效日）起至 9 月 30 日止。

§ 2 基金产品概况

基金简称	西部利得汇鑫 6 个月持有期混合	
基金主代码	018493	
基金运作方式	契约型开放式	
基金合同生效日	2023 年 7 月 25 日	
报告期末基金份额总额	249,034,343.20 份	
投资目标	本基金在严格控制组合下行风险的基础上，通过积极主动的投资管理，争取实现基金资产的长期稳健增值。	
投资策略	大类资产配置策略、债券投资策略、股票投资策略、股指期货投资策略、国债期货投资策略（详见《基金合同》）	
业绩比较基准	中债综合全价（总值）指数收益率*80%+沪深 300 指数收益率*15%+恒生指数收益率×5%（经汇率估值调整）	
风险收益特征	本基金为混合型基金，其预期风险收益水平低于股票型基金，高于债券型基金及货币市场基金。本基金若投资港股通标的股票，还将承担汇率风险以及因投资环境、投资标的、市场制度、交易规则差异等带来的境外市场的风险。	
基金管理人	西部利得基金管理有限公司	
基金托管人	中国农业银行股份有限公司	
下属分级基金的基金简称	西部利得汇鑫 6 个月持有期混合 A	西部利得汇鑫 6 个月持有期混合 C
下属分级基金的交易代码	018493	018494

报告期末下属分级基金的份额总额	162,030,059.49 份	87,004,283.71 份
-----------------	------------------	-----------------

§ 3 主要财务指标和基金净值表现

3.1 主要财务指标

单位：人民币元

主要财务指标	报告期（2023 年 7 月 25 日-2023 年 9 月 30 日）	
	西部利得汇鑫 6 个月持有期混合 A	西部利得汇鑫 6 个月持有期混合 C
1. 本期已实现收益	-760,012.85	-471,255.49
2. 本期利润	-2,126,294.22	-1,204,634.25
3. 加权平均基金份额本期利润	-0.0131	-0.0139
4. 期末基金资产净值	159,903,658.36	85,799,452.03
5. 期末基金份额净值	0.9869	0.9862

注：1. 本期已实现收益指基金本期利息收入、投资收益、其他收入（不含公允价值变动收益）扣除相关费用后的余额，本期利润为本期已实现收益加上本期公允价值变动收益。

2. 所述基金业绩指标不包括持有人认购或交易基金的各项费用，计入费用后实际收益水平要低于所列数字。

3.2 基金净值表现

3.2.1 基金份额净值增长率及其与同期业绩比较基准收益率的比较

西部利得汇鑫 6 个月持有期混合 A

阶段	净值增长率①	净值增长率 标准差②	业绩比较基 准收益率③	业绩比较基 准收益率标 准差④	①-③	②-④
自基金合同 生效起至今	-1.31%	0.12%	-0.85%	0.19%	-0.46%	-0.07%

西部利得汇鑫 6 个月持有期混合 C

阶段	净值增长率①	净值增长率 标准差②	业绩比较基 准收益率③	业绩比较基 准收益率标 准差④	①-③	②-④
自基金合同 生效起至今	-1.38%	0.12%	-0.85%	0.19%	-0.53%	-0.07%

3.2.2 自基金合同生效以来基金累计净值增长率变动及其与同期业绩比较基准收益率变动的比较

西部利得汇鑫6个月持有期混合A累计净值增长率与同期业绩比较基准收益率的历史走势对比图

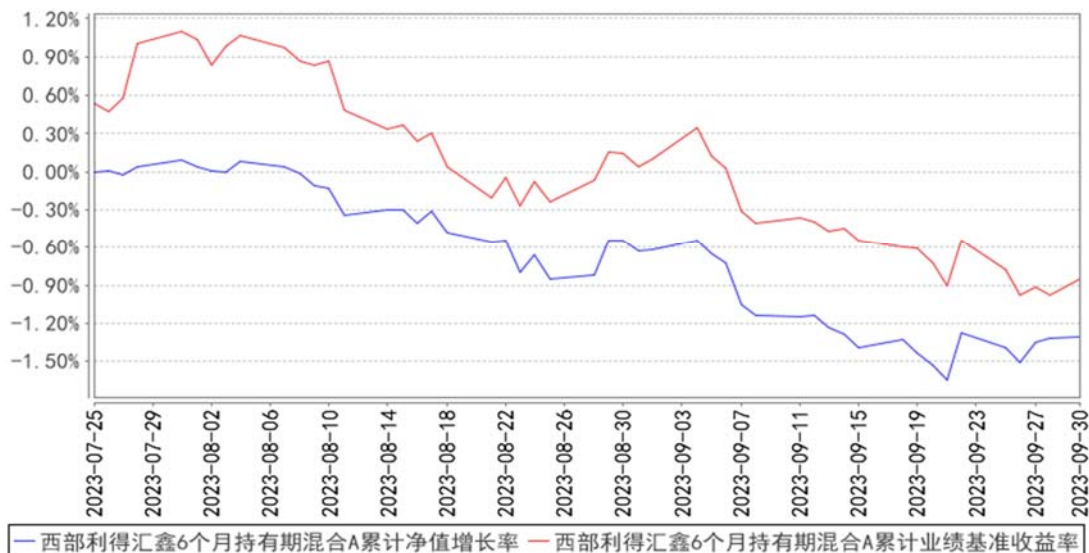

西部利得汇鑫6个月持有期混合C累计净值增长率与同期业绩比较基准收益率的历史走势对比图

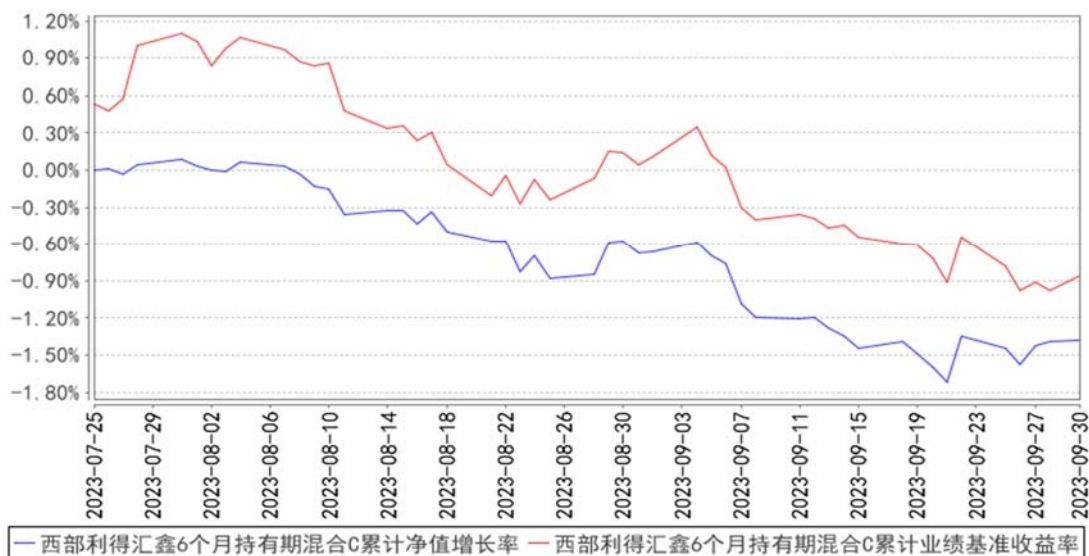

注：1. 本基金合同于2023年07月25日生效，截至本报告期末本基金合同生效未满一年。

2. 按照本基金的基金合同规定，自基金合同生效之日起六个月内使基金的投资组合比例符合本基金的有关约定。截至报告期末本基金尚未完成建仓。

3.3 其他指标

无

§ 4 管理人报告

4.1 基金经理（或基金经理小组）简介

姓名	职务	任本基金的基金经理期限		证券从业年限	说明
		任职日期	离任日期		
严志勇	总经理助理、投资总监、固定收益投资部总经理、基金经理	2023 年 7 月 25 日	-	12 年	复旦大学数量经济学专业硕士。曾任上海强生有限公司管理培训生、中国国际金融股份有限公司研究员、中证指数有限公司研究员、兴业证券股份有限公司研究员、鑫元基金管理有限公司债券研究主管。2017 年 5 月加入本公司，具有基金从业资格，中国国籍。
陈保国	多元资产投资部总经理、投资总监、基金经理	2023 年 7 月 25 日	-	14 年	上海财经大学金融学专业硕士。曾任西藏同信证券有限公司研究员、上海嘉华投资有限公司研究员。2016 年 1 月加入本公司，具有基金从业资格，中国国籍。

注：1. 任职日期和离任日期一般情况下指公司作出决定之日；若该基金经理自基金合同生效日起即任职，则任职日期为基金合同生效日。

2. 证券从业的含义遵从行业协会《证券业从业人员资格管理办法》的相关规定。

4.1.1 期末兼任私募资产管理计划投资经理的基金经理同时管理的产品情况

无

4.2 管理人对报告期内本基金运作遵规守信情况的说明

本报告期内，本基金管理人严格遵循了《中华人民共和国证券法》、《中华人民共和国证券投资基金法》、本基金《基金合同》等法律文件和其他相关法律法规的规定，本着诚实信用、勤勉尽责的原则管理和运用基金资产，在严格控制风险的基础上，力争为基金份额持有人谋求最大利益。本报告期内本基金运作管理符合有关法律法规和基金合同的规定，无损害基金份额持有人利益的行为。

4.3 公平交易专项说明

4.3.1 公平交易制度的执行情况

对于场内交易，本基金管理人按照时间优先、价格优先的原则，对满足限价条件且对同一证券有相同交易需求的基金，采用了系统中的公平交易模块进行操作，实现了公平交易；对于场外交易，本基金管理人按照公司制度和流程执行。

本基金管理人风险管理部负责对各账户公平交易进行事后监察，在每日公平交易报表中记录不同投资组合当天整体收益率、分投资类别（股票、债券）同向（1 日、3 日、5 日）交易价差

分析、银行间交易价格偏离度分析；并分别于季度和年度末编制公平交易季度及年度收益率差异分析报告，对本基金管理人管理的不同投资组合的整体收益率差异、分投资类别（股票、债券）不同时间窗口同向（1 日、3 日、5 日）交易的交易价差以及 T 检验、银行间交易价格偏离度进行了分析。

当监控到疑似异常交易时，本基金管理人风险管理部及时要求相关投资组合经理给予解释，该解释经风险管理部辨认后确认该交易无异常情况后留档备查，公平交易季报及年报由投资组合经理、督察长、总经理签署后，由风险管理部妥善保存分析报告备查。

报告期内，通过对不同投资组合之间的收益率差异比较、对同向交易和反向交易的交易时机和交易价差监控分析，公司未发现整体公平交易执行出现异常的情况。

4.3.2 异常交易行为的专项说明

本报告期内未发现异常交易行为。公司旗下管理的各投资组合在交易所公开竞价同日反向交易的控制方面，报告期内本组合与其他投资组合之间未出现成交较少的单边交易量超过该证券当日成交量 5%的情况。

4.4 报告期内基金的投资策略和运作分析

2023 年三季度，债券收益率先下后上，呈现“V”型走势。具体来看，7 月中上旬披露的 6 月经济数据表现偏弱，债市收益率延续下行趋势，但以 7 月 24 号政治局会议为节点，债市受到政策预期的扰动有所增强，8 月中旬央行调降 OMO 以及 MLF 利率，一定程度超出市场预期，债市收益率短期出现快速下行，10 年国债收益率降至 2.60%以下，触及年内低点，但随着市场对于稳增长的政策预期不断增强，债市收益率继续下行的动力不足，8 月下旬以后，随着房地产以及资本市场等政策陆续出台，经济金融数据出现环比改善，债市收益率开始震荡上行。报告期内债券部分主要是高等级信用债配置为主，交易相对较少。

股票方面，三季度 A 股市场先扬后抑，整体表现较为一般，结构上低估值周期性板块表现较好，成长性板块表现较差。今年以来市场先涨后跌，科技股得益于上半年的上涨，今年以来表现仍旧较强，制造板块二三季度基本面环比改善，但交易拥挤度过高导致今年以来表现较弱。汇鑫在三季度市场整体较弱背景下，从基本面出发，结合整个市场的风格变化，逐步建仓，配置上相对均衡，在市场调整过程中寻找优质标的进行加仓。展望四季度，对比之前的市场预期，目前的宏观环境、基本面和政策均出现改善的趋势，我们对市场判断更加乐观，市场的机会或大于风险。产品策略上，我们以均衡配置为基础，短期阶段性把握结构性投资机会的投资策略没有发生改变，做好行业长期的研究跟踪工作，同时自下而上优选细分板块和个股进行择优配置。

4.5 报告期内基金的业绩表现

报告期内基金业绩表现参见本报告第三部分“主要财务指标和基金净值表现”。

4.6 报告期内基金持有人数或基金资产净值预警说明

本报告期内，本基金未出现连续二十个工作日基金份额持有人数量不满二百人以及基金资产净值低于五千万元的情形。

§ 5 投资组合报告

5.1 报告期末基金资产组合情况

序号	项目	金额（元）	占基金总资产的比例（%）
1	权益投资	55,129,728.33	21.01
	其中：股票	55,129,728.33	21.01
2	基金投资	-	-
3	固定收益投资	186,672,833.21	71.15
	其中：债券	186,672,833.21	71.15
	资产支持证券	-	-
4	贵金属投资	-	-
5	金融衍生品投资	-	-
6	买入返售金融资产	-	-
	其中：买断式回购的买入返售金融资产	-	-
7	银行存款和结算备付金合计	4,880,203.56	1.86
8	其他资产	15,665,148.76	5.97
9	合计	262,347,913.86	100.00

注：报告期末，本基金通过港股通交易机制投资的港股公允价值为人民币 898,010.15 元，占本基金期末资产净值的比例为 0.37%。

5.2 报告期末按行业分类的股票投资组合

5.2.1 报告期末按行业分类的境内股票投资组合

代码	行业类别	公允价值（元）	占基金资产净值比例（%）
A	农、林、牧、渔业	2,503,890.00	1.02
B	采矿业	-	-
C	制造业	44,413,907.18	18.08
D	电力、热力、燃气及水生产和供应业	754,484.00	0.31
E	建筑业	-	-

F	批发和零售业	-	-
G	交通运输、仓储和邮政业	1,150,730.00	0.47
H	住宿和餐饮业	-	-
I	信息传输、软件和信息技术服务业	2,693,232.00	1.10
J	金融业	345,856.00	0.14
K	房地产业	1,925,406.00	0.78
L	租赁和商务服务业	-	-
M	科学研究和技术服务业	326,016.00	0.13
N	水利、环境和公共设施管理业	-	-
O	居民服务、修理和其他服务业	-	-
P	教育	-	-
Q	卫生和社会工作	-	-
R	文化、体育和娱乐业	118,197.00	0.05
S	综合	-	-
	合计	54,231,718.18	22.07

5.2.2 报告期末按行业分类的港股通投资股票投资组合

行业类别	公允价值（人民币）	占基金资产净值比例（%）
基础材料	-	-
消费者非必需品	284,685.53	0.12
消费者常用品	-	-
能源	-	-
金融	-	-
医疗保健	-	-
工业	-	-
信息技术	-	-
电信服务	613,324.62	0.25
公用事业	-	-
房地产	-	-
合计	898,010.15	0.37

注：（1）以上分类采用全球行业标准（GICS）。

（2）由于四舍五入的原因市值占基金资产净值比例分项之和与合计可能有尾差。

5.3 期末按公允价值占基金资产净值比例大小排序的股票投资明细

5.3.1 报告期末按公允价值占基金资产净值比例大小排序的前十名股票投资明细

序号	股票代码	股票名称	数量（股）	公允价值（元）	占基金资产净值比例（%）
1	300750	宁德时代	28,800	5,847,264.00	2.38
2	002531	天顺风能	233,200	3,010,612.00	1.23
3	300274	阳光电源	32,500	2,909,075.00	1.18

4	600522	中天科技	163,200	2,423,520.00	0.99
5	300498	温氏股份	115,500	2,007,390.00	0.82
6	001979	招商蛇口	155,400	1,925,406.00	0.78
7	002271	东方雨虹	69,400	1,851,592.00	0.75
8	688408	中信博	24,616	1,832,907.36	0.75
9	300769	德方纳米	22,074	1,689,985.44	0.69
10	603688	石英股份	14,500	1,546,715.00	0.63

5.4 报告期末按债券品种分类的债券投资组合

序号	债券品种	公允价值（元）	占基金资产净值比例（%）
1	国家债券	-	-
2	央行票据	-	-
3	金融债券	61,309,143.89	24.95
	其中：政策性金融债	20,205,609.47	8.22
4	企业债券	122,099,217.54	49.69
5	企业短期融资券	-	-
6	中期票据	-	-
7	可转债（可交换债）	3,264,471.78	1.33
8	同业存单	-	-
9	其他	-	-
10	合计	186,672,833.21	75.97

5.5 报告期末按公允价值占基金资产净值比例大小排序的前五名债券投资明细

序号	债券代码	债券名称	数量（张）	公允价值（元）	占基金资产净值比例（%）
1	2221006	22 上海农商二级 01	200,000	20,693,709.29	8.42
2	163542	20 诚通 11	200,000	20,401,465.21	8.30
3	149884	22 天马 04	200,000	20,362,832.88	8.29
4	149912	22 广新 02	200,000	20,265,682.19	8.25
5	185872	22 洪政 02	200,000	20,210,602.74	8.23

5.6 报告期末按公允价值占基金资产净值比例大小排序的前十名资产支持证券投资 明细

本基金本报告期末未持有资产支持证券。

5.7 报告期末按公允价值占基金资产净值比例大小排序的前五名贵金属投资明细

本基金本报告期末未持有贵金属投资。

5.8 报告期末按公允价值占基金资产净值比例大小排序的前五名权证投资明细

本基金本报告期末未持有权证。

5.9 报告期末本基金投资的股指期货交易情况说明

5.9.1 报告期末本基金投资的股指期货持仓和损益明细

本基金本报告期末未持有股指期货合约。

5.9.2 本基金投资股指期货的投资政策

本基金本报告期末未持有股指期货合约。

5.10 报告期末本基金投资的国债期货交易情况说明

5.10.1 本期国债期货投资政策

本基金本报告期末未持有国债期货合约。

5.10.2 报告期末本基金投资的国债期货持仓和损益明细

本基金本报告期末未持有国债期货合约。

5.10.3 本期国债期货投资评价

本基金本报告期末未持有国债期货合约。

5.11 投资组合报告附注

5.11.1 本基金投资的前十名证券的发行主体本期是否出现被监管部门立案调查，或在报告编制日前一年内受到公开谴责、处罚的情形

本基金投资的前十名证券的发行主体中，上海农村商业银行股份有限公司在报告编制日前一年内曾受到中国银行保险监督管理委员会上海监管局的处罚。

本基金对上述主体所发行证券的投资决策程序符合公司投资制度的规定。

除上述主体外，基金管理人未发现本基金投资的前十名证券的发行主体出现本期被监管部门立案调查，或在报告编制日前一年内受到公开谴责、处罚的情形。

5.11.2 基金投资的前十名股票是否超出基金合同规定的备选股票库

本基金投资的前十名股票没有超出基金合同规定的备选股票库。

5.11.3 其他资产构成

序号	名称	金额（元）
1	存出保证金	17,777.05
2	应收证券清算款	15,647,262.58
3	应收股利	-
4	应收利息	-
5	应收申购款	109.13
6	其他应收款	-

7	其他	-
8	合计	15,665,148.76

5.11.4 报告期末持有的处于转股期的可转换债券明细

序号	债券代码	债券名称	公允价值（元）	占基金资产净值比例（%）
1	110059	浦发转债	3,264,471.78	1.33

5.11.5 报告期末前十名股票中存在流通受限情况的说明

本基金本报告期末前十名股票中不存在流通受限情况。

5.11.6 投资组合报告附注的其他文字描述部分

由于四舍五入原因，本报告中涉及比例计算的分项之和与合计项之间可能存在尾差。

§ 6 开放式基金份额变动

单位：份

项目	西部利得汇鑫 6 个月持有期混合 A	西部利得汇鑫 6 个月持有期混合 C
基金合同生效日(2023 年 7 月 25 日)基金份额总额	162,006,602.72	86,840,729.28
基金合同生效日起至报告期期末基金总申购份额	23,456.77	163,554.43
减：基金合同生效日起至报告期期末基金总赎回份额	-	-
基金合同生效日起至报告期期末基金拆分变动份额（份额减少以“-”填列）	-	-
报告期期末基金份额总额	162,030,059.49	87,004,283.71

注：其中“总申购份额”含红利再投、转换入份额；“总赎回份额”含转换出份额。

§ 7 基金管理人运用固有资金投资本基金情况

7.1 基金管理人持有本基金份额变动情况

本期本基金管理人未运用固有资金投资本基金。

7.2 基金管理人运用固有资金投资本基金交易明细

本报告期内本基金管理人未运用固有资金投资本基金。

§ 8 影响投资者决策的其他重要信息

8.1 报告期内单一投资者持有基金份额比例达到或超过 20%的情况

本报告期内，本基金未出现单一投资者持有基金份额比例达到或超过 20%的情况。

8.2 影响投资者决策的其他重要信息

无。

§ 9 备查文件目录

9.1 备查文件目录

- (1) 中国证监会批准本基金设立的相关文件；
- (2) 本基金《基金合同》；
- (3) 本基金更新的《招募说明书》；
- (4) 本基金《托管协议》；
- (5) 基金管理人《基金管理资格证书》及《企业法人营业执照》；
- (6) 报告期内涉及本基金公告的各项原稿。

9.2 存放地点

本基金管理人处——上海市浦东新区耀体路 276 号晶耀商务广场 3 号楼 9 层

9.3 查阅方式

(1) 书面查询：查阅时间为每工作日 8:30-11:30, 13:00-17:00。投资人可免费查阅，也可按工本费购买复印件。

(2) 网站查询：基金管理人网址：<http://www.westleadfund.com> 投资人对本报告如有疑问，可咨询本基金管理人西部利得基金管理有限公司，咨询电话 4007-007-818（免长途话费）或发电子邮件，E-mail:service@westleadfund.com。

西部利得基金管理有限公司

2023 年 10 月 24 日