

民生加银中证 200 指数增强型发起式证券
投资基金
2023 年第 3 季度报告

2023 年 9 月 30 日

基金管理人：民生加银基金管理有限公司

基金托管人：招商银行股份有限公司

报告送出日期：2023 年 10 月 25 日

§1 重要提示

基金管理人的董事会及董事保证本报告所载资料不存在虚假记载、误导性陈述或重大遗漏，并对其内容的真实性、准确性和完整性承担个别及连带责任。

基金托管人招商银行股份有限公司根据本基金合同规定，于 2023 年 10 月 24 日复核了本报告中的财务指标、净值表现和投资组合报告等内容，保证复核内容不存在虚假记载、误导性陈述或者重大遗漏。

基金管理人承诺以诚实信用、勤勉尽责的原则管理和运用基金资产，但不保证基金一定盈利。

基金的过往业绩并不代表其未来表现。投资有风险，投资者在作出投资决策前应仔细阅读本基金的招募说明书。

本报告中财务资料未经审计。

本报告期自 2023 年 07 月 01 日起至 2023 年 09 月 30 日止。

§2 基金产品概况

基金简称	民生加银中证 200 指数增强
基金主代码	009904
基金运作方式	契约型开放式
基金合同生效日	2020 年 12 月 16 日
报告期末基金份额总额	13,612,275.82 份
投资目标	本基金为股票指数增强型基金，在力求对中证 200 指数进行有效跟踪的基础上，通过数量化的方法进行积极的指数组合管理与风险控制，力求控制本基金净值增长率与业绩比较基准之间的日均跟踪偏离度的绝对值不超过 0.5%，年化跟踪误差不超过 7.75%，力争实现超越目标指数的投资收益，谋求基金资产的长期增值。
投资策略	本基金为指数增强基金，股票资产投资比例不低于基金资产的 90%，大类资产配置不作为本基金的核心策略。一般情况下将保持各类资产配置的基本稳定。在综合考量系统性风险、各类资产收益风险比值、股票资产估值、流动性要求、申购赎回以及分红等因素后，对基金资产配置做出合适调整。
业绩比较基准	中证 200 指数收益率×95%+银行活期存款利率（税后）×5%
风险收益特征	本基金为股票指数增强型基金，预期风险与预期收益高于混合型基金、债券型基金与货币市场基金。同时本基金为指数基金，通过跟踪标的指数表现，具有与标的指数以及标的指数所代表的公司相似的风险收益特征。

基金管理人	民生加银基金管理有限公司	
基金托管人	招商银行股份有限公司	
下属分级基金的基金简称	民生加银中证 200 指数增强 A	民生加银中证 200 指数增强 C
下属分级基金的交易代码	009904	009905
报告期末下属分级基金的份额总额	11,460,787.32 份	2,151,488.50 份

§3 主要财务指标和基金净值表现

3.1 主要财务指标

单位：人民币元

主要财务指标	报告期（2023 年 7 月 1 日-2023 年 9 月 30 日）	
	民生加银中证 200 指数增强 A	民生加银中证 200 指数增强 C
1. 本期已实现收益	-281,448.89	-53,670.33
2. 本期利润	-384,197.46	-67,312.94
3. 加权平均基金份额本期利润	-0.0336	-0.0308
4. 期末基金资产净值	9,569,373.37	1,781,364.12
5. 期末基金份额净值	0.8350	0.8280

注：①所述基金业绩指标不包括持有人认购或交易基金的各项费用，计入费用后实际收益水平要低于所列数字。

②本期已实现收益指基金本期利息收入、投资收益、其他收入（不含公允价值变动收益）扣除相关费用和信用减值损失后的余额，本期利润为本期已实现收益加上本期公允价值变动收益。

3.2 基金净值表现

3.2.1 基金份额净值增长率及其与同期业绩比较基准收益率的比较

民生加银中证 200 指数增强 A

阶段	净值增长率①	净值增长率 标准差②	业绩比较基 准收益率③	业绩比较基 准收益率标 准差④	①-③	②-④
过去三个月	-3.85%	0.88%	-6.04%	0.85%	2.19%	0.03%
过去六个月	-6.11%	0.89%	-9.85%	0.89%	3.74%	0.00%
过去一年	0.77%	0.93%	-0.03%	0.93%	0.80%	0.00%
自基金合同 生效起至今	-16.50%	1.13%	-15.87%	1.13%	-0.63%	0.00%

民生加银中证 200 指数增强 C

阶段	净值增长率①	净值增长率 标准差②	业绩比较基 准收益率③	业绩比较基 准收益率标 准差④	①—③	②—④
过去三个月	-3.91%	0.88%	-6.04%	0.85%	2.13%	0.03%
过去六个月	-6.25%	0.89%	-9.85%	0.89%	3.60%	0.00%
过去一年	0.46%	0.93%	-0.03%	0.93%	0.49%	0.00%
自基金合同 生效起至今	-17.20%	1.13%	-15.87%	1.13%	-1.33%	0.00%

注：本基金的业绩比较基准为：中证 200 指数收益率*95%+银行活期存款利率（税后）*5%。

3.2.2 自基金合同生效以来基金累计净值增长率变动及其与同期业绩比较基准收益率变动的比较

民生加银中证 200 指数增强 A 累计净值增长率与同期业绩比较基准收益率的历史走势对比图

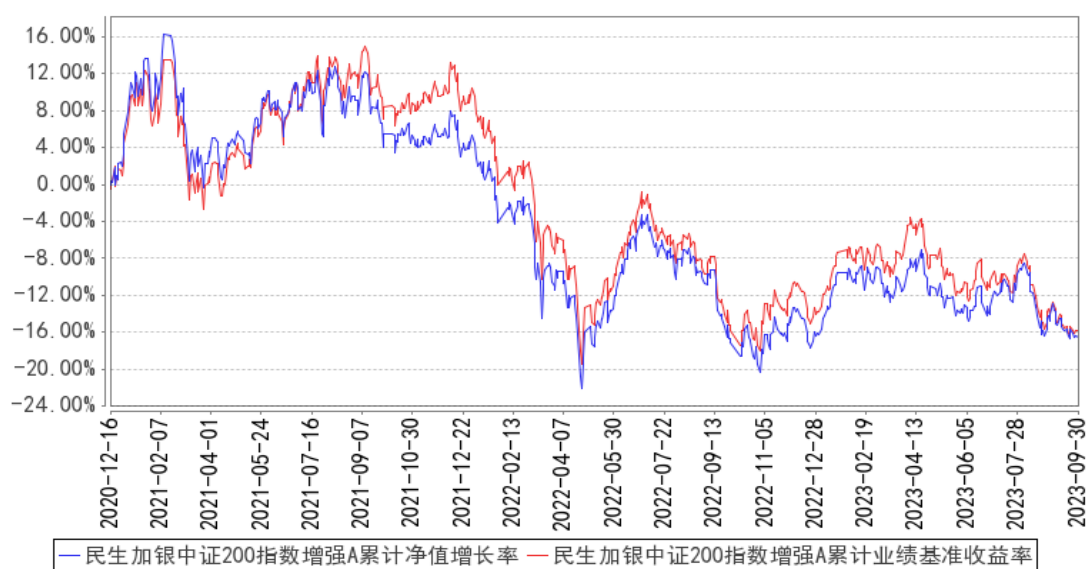

民生加银中证 200 指数增强 C 累计净值增长率与同期业绩比较基准收益率的历史走势对比图

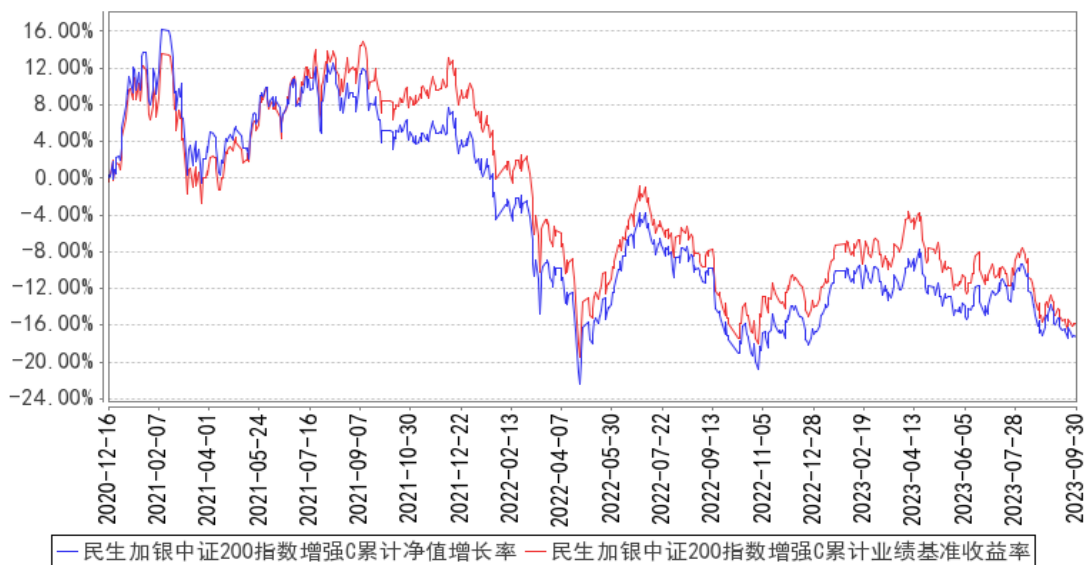

注：本基金合同于 2020 年 12 月 16 日生效，本基金建仓期为自基金合同生效日起的 6 个月。截至建仓期结束，本基金各项资产配置比例符合基金合同及招募说明书有关投资比例的约定。

§4 管理人报告

4.1 基金经理（或基金经理小组）简介

姓名	职务	任本基金的基金经理期限		证券从业年限	说明
		任职日期	离任日期		
周帅	本基金基金经理	2023 年 6 月 20 日	-	6 年	南开大学数量经济学硕士，6 年证券从业经历。自 2017 年 7 月至 2019 年 7 月，在中信建投基金管理有限公司任产品经理助理。2019 年 7 月加入民生加银基金管理有限公司，曾任 PCF 专岗、基金经理助理，现任基金经理。自 2023 年 6 月至今担任民生加银中证港股通高股息精选指数证券投资基金基金经理；自 2023 年 6 月至今担任民生加银专精特新智选混合型发起式证券投资基金基金经理；自 2023 年 6 月至今担任民生加银中证 200 指数增强型发起式证券投资基金基金经理；自 2023 年 6 月至今担任民生加银中证 500 指数增强型发起式证券投资基金基金经理；自 2023 年 6 月至今担任民生加银中证生物科技主题交易型开放式指数证券投资基金基金经理；自 2023 年 6 月至今担任民生加银中证企业核心竞争力 50 交易型开放式指数证券投资

					资基金基金经理。
--	--	--	--	--	----------

注：①上述任职日期、离任日期根据本基金管理人对外披露的任免日期填写。

②证券从业的含义遵从行业协会相关规定。

4.2 管理人对报告期内本基金运作合规守信情况的说明

本报告期内，基金管理人严格遵守《中华人民共和国证券投资基金法》及其他相关法律法规、证监会规定和基金合同的约定，本着诚实信用、勤勉尽责的原则管理和运用基金资产，在严格控制风险的前提下，为基金份额持有人谋求最大利益。本报告期内，基金运作整体合法合规，无损害基金份额持有人利益的行为。

4.3 公平交易专项说明

4.3.1 公平交易制度的执行情况

公司严格执行《证券投资基金管理公司公平交易制度指导意见》，完善了公司公平交易制度，制度的范围包括境内上市股票、债券的一级市场申购、二级市场交易等所有投资管理活动，同时包括授权、研究分析、投资决策、交易执行、监控等投资管理活动相关的各个环节，形成了有效的公平交易执行体系。

对于场内交易，公司启用了交易系统内的公平交易程序，在指令分发及指令执行阶段，均由系统强制执行公平委托；此外，公司严格控制不同投资组合之间的同日反向交易。

对于场外交易，公司完善银行间市场交易、交易所大宗交易等非集中竞价交易的交易分配制度，保证各投资组合获得公平的交易机会。对于部分债券一级市场申购、非公开发行股票申购等以公司名义进行的交易，各投资组合经理在交易前独立地确定各投资组合的交易价格和数量，公司按照价格优先、比例分配的原则对交易结果进行分配。

本报告期内，本基金管理人公平交易制度得到良好的贯彻执行，未发现存在违反公平交易原则的情况。

4.3.2 异常交易行为的专项说明

公司严格控制不同投资组合之间的同日反向交易，禁止可能导致不公平交易和利益输送的同日反向交易。本报告期内，本基金未发现可能的异常交易情况，不存在所有投资组合参与的交易所公开竞价同日反向交易成交较少的单边成交量超过该证券当日成交量的 5% 的情况。

4.4 报告期内基金的投资策略和运作分析

步入三季度，市场投资者依旧围绕着稳增长、产业趋势两个主要方向进行布局，7 月市场以金融，地产等方向为主线，在金融地产的带动下市场企稳。然而进入 8 月后，在人民币汇率持续

承压，外资加速流出的情况下，市场同步下行，主要板块加速筑底。8 月底伴随经济、资本市场相关政策的密集出台，市场有所反弹。9 月伴随着交易端持续缩量，市场进入政策后端“冷静期”，市场继续小幅度下行。

从风格方面来看，三季度整体大盘风格有所回暖，以沪深 300 为代表的大盘股指数表现优于中证 1000 等小盘股指数；价值成长维度方面来看，风格有所分化，防御属性较强的价值板块表现优于成长板块。行业方面，各行业依旧呈现出较显著的结构性差异，煤炭、非银金融、石油石化、银行等行业表现相对强势，而前期涨幅较多的传媒、计算机、通信等 TMT 板块以及电力设备及新能源等板块则表现相对较弱。

投资策略方面，本基金作为股票型指数增强基金，基于对公司及行业基本面的持续跟踪，通过量化选股模型，从行业、规模、估值、成长、盈利、一致预期等角度进行股票优选，并在兼顾基准指数的风险收益特征和组合风格暴露的基础下对策略进行优化，构建最终的股票投资组合，力争在控制跟踪误差的同时为投资者提供高于业绩比较基准的投资收益。

4.5 报告期内基金的业绩表现

截至本报告期末民生加银中证 200 指数增强 A 的基金份额净值为 0.8350 元，本报告期基金份额净值增长率为-3.85%，同期业绩比较基准收益率为-6.04%；截至本报告期末民生加银中证 200 指数增强 C 的基金份额净值为 0.8280 元，本报告期基金份额净值增长率为-3.91%，同期业绩比较基准收益率为-6.04%。

4.6 报告期内基金持有人数或基金资产净值预警说明

本基金为发起式基金且成立不满三年，不适用《公开募集证券投资基金运作管理办法》第四十一条第一款的规定。

§5 投资组合报告

5.1 报告期末基金资产组合情况

序号	项目	金额（元）	占基金总资产的比例（%）
1	权益投资	10,548,882.60	91.94
	其中：股票	10,548,882.60	91.94
2	基金投资	-	-
3	固定收益投资	705,621.10	6.15
	其中：债券	705,621.10	6.15
	资产支持证券	-	-
4	贵金属投资	-	-

5	金融衍生品投资	-	-
6	买入返售金融资产	-	-
	其中：买断式回购的买入返售金融资产	-	-
7	银行存款和结算备付金合计	212,678.18	1.85
8	其他资产	6,617.38	0.06
9	合计	11,473,799.26	100.00

5.2 报告期末按行业分类的股票投资组合

5.2.1 报告期末指数投资按行业分类的境内股票投资组合

代码	行业类别	公允价值（元）	占基金资产净值比例（%）
A	农、林、牧、渔业	-	-
B	采矿业	316,935.00	2.79
C	制造业	6,040,383.60	53.22
D	电力、热力、燃气及水生产和供应业	159,840.00	1.41
E	建筑业	134,442.00	1.18
F	批发和零售业	182,608.00	1.61
G	交通运输、仓储和邮政业	416,901.00	3.67
H	住宿和餐饮业	-	-
I	信息传输、软件和信息技术服务业	694,977.00	6.12
J	金融业	1,726,208.00	15.21
K	房地产业	195,673.00	1.72
L	租赁和商务服务业	202,345.00	1.78
M	科学研究和技术服务业	-	-
N	水利、环境和公共设施管理业	-	-
O	居民服务、修理和其他服务业	-	-
P	教育	-	-
Q	卫生和社会工作	-	-
R	文化、体育和娱乐业	-	-
S	综合	-	-
	合计	10,070,312.60	88.72

5.2.2 报告期末积极投资按行业分类的境内股票投资组合

代码	行业类别	公允价值（元）	占基金资产净值比例（%）
A	农、林、牧、渔业	-	-
B	采矿业	-	-
C	制造业	80,978.00	0.71
D	电力、热力、燃气及水生产和供应业	397,592.00	3.50

E	建筑业		
F	批发和零售业		
G	交通运输、仓储和邮政业		
H	住宿和餐饮业		
I	信息传输、软件和信息技术服务业		
J	金融业		
K	房地产业		
L	租赁和商务服务业		
M	科学研究和技术服务业		
N	水利、环境和公共设施管理业		
O	居民服务、修理和其他服务业		
P	教育		
Q	卫生和社会工作		
R	文化、体育和娱乐业		
S	综合		
	合计	478,570.00	4.22

5.2.3 报告期末按行业分类的港股通投资股票投资组合

注：本基金本报告期末未持有港股通投资股票。

5.3 期末按公允价值占基金资产净值比例大小排序的股票投资明细

5.3.1 报告期末指数投资按公允价值占基金资产净值比例大小排序的前十名股票投资明细

序号	股票代码	股票名称	数量（股）	公允价值（元）	占基金资产净值比例（%）
1	688981	中芯国际	7,000	358,050.00	3.15
2	600941	中国移动	3,000	290,460.00	2.56
3	000938	紫光股份	12,200	287,554.00	2.53
4	002821	凯莱英	1,600	242,720.00	2.14
5	000425	徐工机械	38,000	242,060.00	2.13
6	601229	上海银行	35,500	219,035.00	1.93
7	601169	北京银行	47,300	218,999.00	1.93
8	002920	德赛西威	1,500	215,460.00	1.90
9	300142	沃森生物	9,100	214,214.00	1.89
10	601211	国泰君安	14,700	213,738.00	1.88

5.3.2 报告期末积极投资按公允价值占基金资产净值比例大小排序的前五名股票投资明细

序号	股票代码	股票名称	数量（股）	公允价值	占基金资产净值比
----	------	------	-------	------	----------

				(元)	例 (%)
1	600027	华电国际	39,200	201,880.00	1.78
2	600900	长江电力	8,800	195,712.00	1.72
3	603566	普莱柯	3,800	80,978.00	0.71

5.4 报告期末按债券品种分类的债券投资组合

序号	债券品种	公允价值 (元)	占基金资产净值比例 (%)
1	国家债券	705,621.10	6.22
2	央行票据	-	-
3	金融债券	-	-
	其中：政策性金融债	-	-
4	企业债券	-	-
5	企业短期融资券	-	-
6	中期票据	-	-
7	可转债（可交换债）	-	-
8	同业存单	-	-
9	其他	-	-
10	合计	705,621.10	6.22

5.5 报告期末按公允价值占基金资产净值比例大小排序的前五名债券投资明细

序号	债券代码	债券名称	数量 (张)	公允价值 (元)	占基金资产净值比例 (%)
1	019703	23 国债 10	7,000	705,621.10	6.22

5.6 报告期末按公允价值占基金资产净值比例大小排序的前十名资产支持证券投资 明细

注：本基金本报告期末未持有资产支持证券。

5.7 报告期末按公允价值占基金资产净值比例大小排序的前五名贵金属投资明细

注：本基金本报告期末未持有贵金属。

5.8 报告期末按公允价值占基金资产净值比例大小排序的前五名权证投资明细

注：本基金本报告期末未持有权证。

5.9 报告期末本基金投资的股指期货交易情况说明

5.9.1 报告期末本基金投资的股指期货持仓和损益明细

注：本基金本报告期末未持有股指期货。

5.9.2 本基金投资股指期货的投资政策

本基金投资股指期货将根据风险管理的原则，以套期保值为目的，力争提高投资效率、降低交易成本、缩小跟踪误差，而非用于投机或用作杠杆工具放大基金的投资。

5.10 报告期末本基金投资的国债期货交易情况说明

5.10.1 本期国债期货投资政策

本基金投资国债期货，将根据风险管理的原则，以套期保值为目的，充分考虑国债期货的流动性和风险收益特征，在风险可控的前提下，适度参与国债期货投资。

5.10.2 报告期末本基金投资的国债期货持仓和损益明细

注：本基金本报告期末未持有国债期货。

5.10.3 本期国债期货投资评价

本基金本报告期末未持有国债期货。

5.11 投资组合报告附注

5.11.1 本基金投资的前十名证券的发行主体本期是否出现被监管部门立案调查，或在报告编制日前一年内受到公开谴责、处罚的情形

本基金投资的前十名证券的发行主体在报告编制日前一年内受到处罚如下：

北京银行股份有限公司因违法违规被国家外汇管理局北京外汇管理部、中国银行保险监督管理委员会北京监管局处罚。

除上述发行主体外，未发现本基金投资的前十名证券的发行主体本期出现被监管部门立案调查，或在报告编制日前一年内受到公开谴责、处罚的情形。

本基金对上述主体所发行证券的投资决策程序符合法律法规、基金合同和公司投资制度的规定。

5.11.2 基金投资的前十名股票是否超出基金合同规定的备选股票库

本基金投资的前十名股票没有超出基金合同规定的备选股票库。

5.11.3 其他资产构成

序号	名称	金额（元）
1	存出保证金	602.54
2	应收证券清算款	-
3	应收股利	-
4	应收利息	-
5	应收申购款	6,014.84
6	其他应收款	-
7	其他	-
8	合计	6,617.38

5.11.4 报告期末持有的处于转股期的可转换债券明细

注：本基金本报告期末未持有处于转股期的可转换债券。

5.11.5 报告期末前十名股票中存在流通受限情况的说明

5.11.5.1 报告期末指数投资前十名股票中存在流通受限情况的说明

注：本基金本报告期末指数投资前十名股票中不存在流通受限情况。

5.11.5.2 报告期末积极投资前五名股票中存在流通受限情况的说明

注：本基金本报告期末积极投资前五名股票中不存在流通受限情况。

5.11.6 投资组合报告附注的其他文字描述部分

由于四舍五入的原因，分项之和与合计项之间可能存在尾差。

§6 开放式基金份额变动

单位：份

项目	民生加银中证 200 指数增强 A	民生加银中证 200 指数增强 C
报告期期初基金份额总额	11,404,350.06	2,413,485.20
报告期期间基金总申购份额	125,146.45	595,920.64
减：报告期期间基金总赎回份额	68,709.19	857,917.34
报告期期间基金拆分变动份额（份额减少以“-”填列）	-	-
报告期期末基金份额总额	11,460,787.32	2,151,488.50

§7 基金管理人运用固有资金投资本基金情况

7.1 基金管理人持有本基金份额变动情况

单位：份

项目	民生加银中证 200 指数增强 A	民生加银中证 200 指数增强 C
报告期期初管理人持有的本基金份额	10,000,500.05	-
报告期期间买入/申购总份额	-	-
报告期期间卖出/赎回总份额	-	-
报告期期末管理人持有的本基金份额	10,000,500.05	-
报告期期末持有的本基金份额占基金总份额比例（%）	73.47	-

7.2 基金管理人运用固有资金投资本基金交易明细

注：本报告期内无基金管理人运用固有资金投资本基金的情况。

§8 报告期末发起式基金发起资金持有份额情况

项目	持有份额总数	持有份额占基金总份额比例(%)	发起份额总数	发起份额占基金总份额比例(%)	发起份额承诺持有期限
基金管理人固有资金	10,000,500.05	73.47	10,000,500.05	73.47	不少于 3 年
基金管理人高级管理人员	-	-	-	-	不少于 3 年
基金经理等人员	-	-	-	-	不少于 3 年
基金管理人股东	-	-	-	-	不少于 3 年
其他	-	-	-	-	不少于 3 年
合计	10,000,500.05	73.47	10,000,500.05	73.47	-

§9 影响投资者决策的其他重要信息

9.1 报告期内单一投资者持有基金份额比例达到或超过 20%的情况

投资者类别	报告期内持有基金份额变化情况				报告期末持有基金情况		
	序号	持有基金份额比例达到或者超过 20%的时间区间	期初份额	申购份额	赎回份额	持有份额	份额占比(%)
机构	1	20230701~20230930	10,000,500.05	-	-	10,000,500.05	73.47

产品特有风险

1、大额赎回风险

本基金如果出现单一投资者持有基金份额比例达到或超过基金份额总份额的 20%，则面临大额赎回的情况，可能导致：

(1) 基金在短时间内无法变现足够的资产予以应对，可能会产生基金仓位调整困难，导致流动性风险；如果持有基金份额比例达到或超过基金份额总额的 20% 的单一投资者大额赎回引发巨额赎回，基金管理人可能根据《基金合同》的约定决定部分延期赎回，如果连续 2 个开放日以上（含本数）发生巨额赎回，基金管理人可能根据《基金合同》的约定暂停接受基金的赎回申请，对剩余投资者的赎回办理造成影响；

(2) 基金管理人被迫抛售证券以应付基金赎回的现金需要，则可能使基金资产净值受到不利影响，影响基金的投资运作和收益水平；

(3) 因基金净值精度计算问题，或因赎回费收入归基金资产，导致基金净值出现较大波动；

(4) 基金资产规模过小，可能导致部分投资受限而不能实现基金合同约定的投资目的及投资策略；

(5) 大额赎回导致基金资产规模过小，不能满足存续的条件，基金将根据基金合同的约定面临合同终止清算、转型等风险。

2、大额申购风险

若投资者大额申购，基金所投资的标的资产未及时准备，导致净值涨幅可能会因此降低。

9.2 影响投资者决策的其他重要信息

报告期内，本基金管理人发布了如下公告：

- 1 2023 年 7 月 21 日 民生加银基金管理有限公司旗下部分基金 2023 年第 2 季度报告提示性公告
- 2 2023 年 7 月 21 日 民生加银中证 200 指数增强型发起式证券投资基金 2023 年第 2 季度报告
- 3 2023 年 8 月 30 日 民生加银基金管理有限公司旗下部分基金 2023 年中期报告提示性公告
- 4 2023 年 8 月 30 日 民生加银中证 200 指数增强型发起式证券投资基金 2023 年中期报告
- 5 2023 年 9 月 2 日 民生加银基金管理有限公司关于旗下部分基金改聘会计师事务所的公告
- 6 2023 年 9 月 21 日 关于旗下部分开放式基金增加上海大智慧基金为销售机构并开通基金定期定额投资和转换业务、同时参加费率优惠活动的公告

§10 备查文件目录**10.1 备查文件目录**

- (1) 中国证监会准予基金注册的文件；
- (2) 《民生加银中证 200 指数增强型发起式证券投资基金招募说明书》；
- (3) 《民生加银中证 200 指数增强型发起式证券投资基金基金合同》；
- (4) 《民生加银中证 200 指数增强型发起式证券投资基金托管协议》；
- (5) 法律意见书；
- (6) 基金管理人业务资格批件、营业执照；
- (7) 基金托管人业务资格批件、营业执照。

10.2 存放地点

备查文件存放于基金管理人和/或基金托管人的住所。

10.3 查阅方式

投资者可到基金管理人和/或基金托管人的办公场所、营业场所及网站免费查阅备查文件。

在支付工本费后，投资者可在合理时间内取得备查文件的复制件或复印件。

民生加银基金管理有限公司

2023 年 10 月 25 日