红塔红土信息产业精选股票型
发起式证券投资基金
2023 年第 3 季度报告

2023 年 9 月 30 日

基金管理人：红塔红土基金管理有限公司

基金托管人：兴业银行股份有限公司

报告送出日期：2023 年 10 月 25 日

§ 1 重要提示

基金管理人的董事会及董事保证本报告所载资料不存在虚假记载、误导性陈述或重大遗漏，并对其内容的真实性、准确性和完整性承担个别及连带责任。

基金托管人兴业银行股份有限公司根据本基金合同规定，于 2023 年 10 月 20 日复核了本报告中的财务指标、净值表现和投资组合报告等内容，保证复核内容不存在虚假记载、误导性陈述或者重大遗漏。

基金管理人承诺以诚实信用、勤勉尽责的原则管理和运用基金资产，但不保证基金一定盈利。

基金的过往业绩并不代表其未来表现。投资有风险，投资者在作出投资决策前应仔细阅读本基金的招募说明书。

本报告中财务资料未经审计。

本报告期自 2023 年 07 月 01 日起至 2023 年 09 月 30 日止。

§ 2 基金产品概况

基金简称	红塔红土信息产业精选股票发起式
基金主代码	015734
基金运作方式	契约型开放式
基金合同生效日	2023 年 3 月 8 日
报告期末基金份额总额	10,474,954.92 份
投资目标	本基金主要投资于信息产业主题股票，采用积极主动的投资策略，把握技术进步带来的投资机会，在严格控制风险的前提下，追求超越业绩比较基准的投资回报。
投资策略	本基金采取自下而上挖掘行业内优质个股的主动投资策略，并对投资组合进行动态调整。由于本基金为股票型基金，核心投资策略为信息产业主题股票精选策略，同时辅以资产配置策略优化投资组合的风险收益，提升投资组合回报，侧重在信息产业主题内精选个股，以期实现基金资产的稳健增值。本基金投资策略包括股票投资策略、存托凭证投资策略、债券投资策略、股指期货投资策略、股票期权投资策略、资产支持证券投资策略和可转换债券及可交换债券投资策略。
业绩比较基准	中证全指信息技术指数收益率×90%+中债综合财富（总值）指数收益率×10%
风险收益特征	本基金为股票型基金，其预期风险及预期收益水平高于混合型基金、债券型基金和货币市场基金。
基金管理人	红塔红土基金管理有限公司
基金托管人	兴业银行股份有限公司

下属分级基金的基金简称	红塔红土信息产业精选股票发起式 A	红塔红土信息产业精选股票发起式 C
下属分级基金的交易代码	015734	015735
报告期末下属分级基金的份额总额	10,156,387.82 份	318,567.10 份

§ 3 主要财务指标和基金净值表现

3.1 主要财务指标

单位：人民币元

主要财务指标	报告期（2023 年 7 月 1 日-2023 年 9 月 30 日）	
	红塔红土信息产业精选股票发起式 A	红塔红土信息产业精选股票发起式 C
1. 本期已实现收益	-865,078.66	-30,244.60
2. 本期利润	-1,482,911.96	-53,175.37
3. 加权平均基金份额本期利润	-0.1456	-0.1467
4. 期末基金资产净值	10,054,093.37	314,615.37
5. 期末基金份额净值	0.9899	0.9876

注：1、上述基金业绩指标不包括持有人认购或交易基金的各项费用，计入费用后实际收益水平要低于所列数字。

2、本期已实现收益指基金本期利息收入、投资收益、其他收入（不含公允价值变动收益）扣除相关费用后的余额，本期利润为本期已实现收益加上本期公允价值变动收益。

3、本基金的基金合同于 2023 年 3 月 8 日生效，截至 2023 年 9 月 30 日，基金合同生效未满 1 年。

3.2 基金净值表现

3.2.1 基金份额净值增长率及其与同期业绩比较基准收益率的比较

红塔红土信息产业精选股票发起式 A

阶段	净值增长率①	净值增长率 标准差②	业绩比较基 准收益率③	业绩比较基 准收益率标 准差④	①—③	②—④
过去三个月	-12.81%	1.49%	-9.72%	1.30%	-3.09%	0.19%
过去六个月	-5.91%	1.69%	-15.27%	1.48%	9.36%	0.21%
自基金合同 生效起至今	-1.01%	1.61%	-4.69%	1.49%	3.68%	0.12%

红塔红土信息产业精选股票发起式 C

阶段	净值增长率①	净值增长率 标准差②	业绩比较基 准收益率③	业绩比较基 准收益率标 准差④	①—③	②—④
过去三个月	-12.90%	1.49%	-9.72%	1.30%	-3.18%	0.19%
过去六个月	-6.10%	1.69%	-15.27%	1.48%	9.17%	0.21%
自基金合同 生效起至今	-1.24%	1.61%	-4.69%	1.49%	3.45%	0.12%

3.2.2 自基金合同生效以来基金累计净值增长率变动及其与同期业绩比较基准收益率变动的比较

红塔红土信息产业精选股票发起式A累计净值增长率与同期业绩比较基准收益率的历史走势对比图

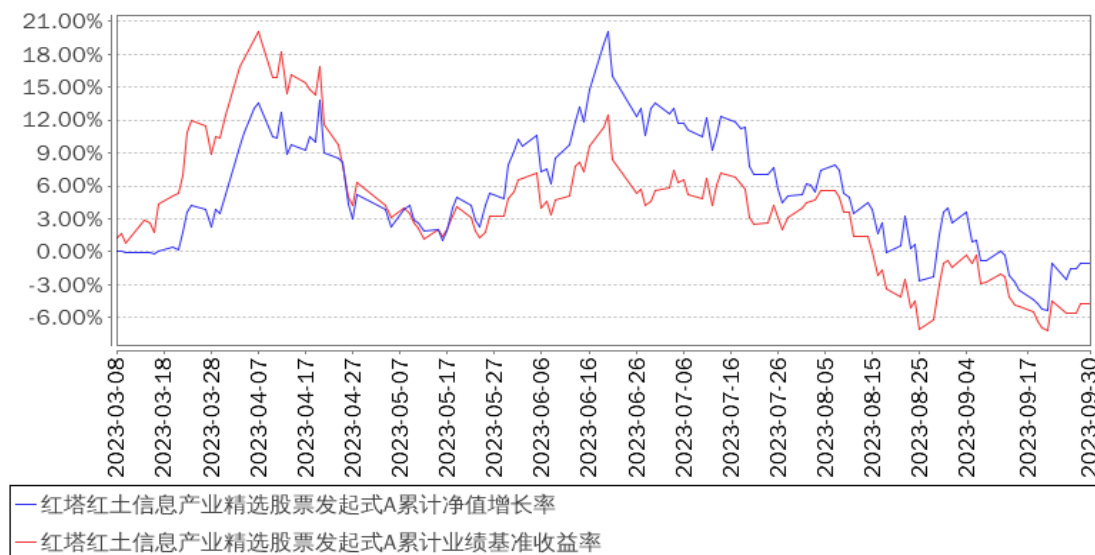

红塔红土信息产业精选股票发起式C累计净值增长率与同期业绩比较基准收益率的历史走势对比图

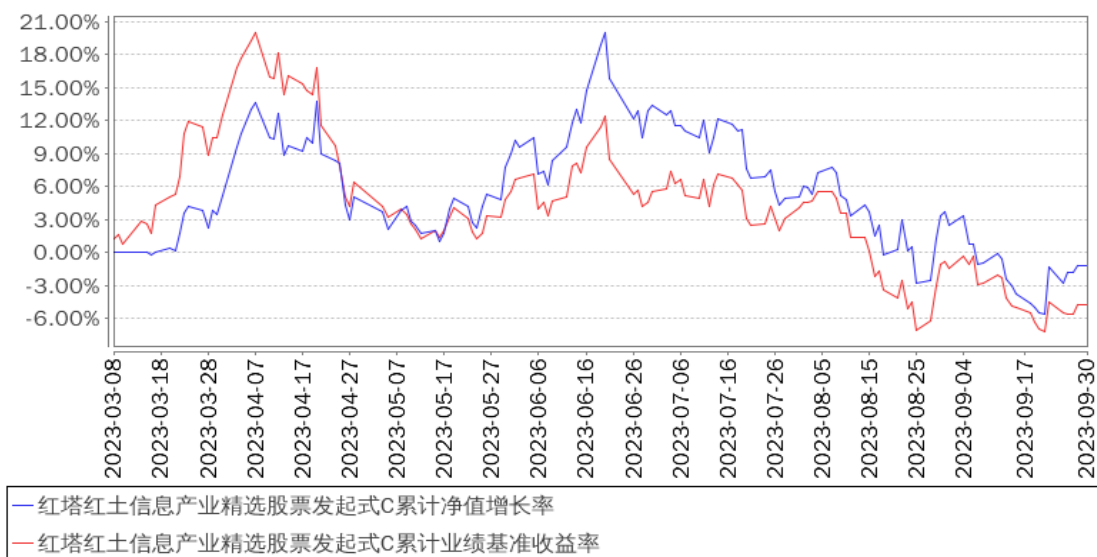

注：本基金的基金合同于 2023 年 3 月 8 日生效，截至 2023 年 9 月 30 日，基金合同生效未满 1 年。

3.3 其他指标

无。

§ 4 管理人报告

4.1 基金经理（或基金经理小组）简介

姓名	职务	任本基金的基金经理期限		证券从业年限	说明
		任职日期	离任日期		
吴秋松	基金经理	2023 年 3 月 8 日	-	7 年	复旦大学管理学硕士，哈尔滨工业大学工学学士，CFA。曾先后任职于君证资本管理有限公司、银泰证券有限责任公司，2017 年 10 月加入红塔红土基金管理有限公司，现任职红塔红土基金管理有限公司公募投资部，为公司投资决策委员会委员。

注：上述任职日期、离任日期根据本基金管理人对外披露的任免日期填写。证券从业的含义遵从法律法规、行业协会关于从业人员资格管理的相关规定。

4.1.1 期末兼任私募资产管理计划投资经理的基金经理同时管理的产品情况

无。

4.2 管理人对报告期内本基金运作遵规守信情况的说明

报告期内，本基金管理人严格遵守《中华人民共和国证券投资基金法》、《公开募集证券投资

基金运作管理办法》等有关法律法规，以及基金合同、招募说明书等有关基金法律文件的规定，本着诚实信用、勤勉尽责的原则管理和运用基金资产，在严格控制风险的前提下，为基金份额持有人谋求最大利益。报告期内，本基金的投资范围、投资比例、投资组合、证券交易行为、信息披露等符合有关法律法规及基金合同等规定，未从事内幕交易、操纵市场等违法、违规行为，未开展有损于基金份额持有人利益的关联交易，整体运作合法合规。

4.3 公平交易专项说明

4.3.1 公平交易制度的执行情况

报告期内，本基金管理人严格执行《证券投资基金管理公司公平交易制度指导意见》、《红塔红土基金管理有限公司公平交易管理办法》的规定，通过制度、流程和系统等在研究分析、投资决策、交易执行等各业务环节严格控制，公平对待旗下所有投资组合。

报告期内，基金管理人管理的各投资组合的整体收益率、分投资类别（股票、债券）的收益率以及不同时间窗内（同日内、3 日内、5 日内）同向交易的交易价格未发现异常差异，各投资组合间不存在违背公平交易原则的行为。

4.3.2 异常交易行为的专项说明

本基金管理人建立了《红塔红土基金管理有限公司异常交易监控管理办法》，除完全按照有关指数的构成比例进行证券投资的投资组合外，同一投资组合禁止同日反向交易，不同投资组合之间严格限制同日反向交易。确因投资组合的投资策略或流动性等需要而发生的同日反向交易，需经严格审批并留痕备查。

报告期内，本基金与基金管理人管理的其他投资组合参与的交易所公开竞价同日反向交易中，成交较少的单边交易量均未超过该证券当日成交量的 5%，本基金未发生可能导致不公平交易和利益输送的异常交易行为。

4.4 报告期内基金的投资策略和运作分析

2023 年三季度，国内制造业景气度有所回升，7-9 月制造业 PMI 分别为 49.3%、49.7%、50.2%，呈现逐月抬升趋势，制造业 PMI 在 9 月重回扩张区间。非制造业方面，7-9 月建筑业商务活动指数分别为 51.2%、53.8%、56.2%，也呈现逐月抬升趋势，或与前期高温天气因素解除、专项债加快发行对基建的提振等原因有关；7-9 月服务业商务活动指数分别为 51.5%、50.5%、50.9%，仍处于扩张区间，呈现一定的韧性。根据国家统计局公布的 8 月经济数据与工业企业利润数据来看，工业企业营收同比增速转正，利润同比增长 17.2%，国内经济在政策措施持续落地下已开始有所修复回升。资金流动性方面，央行在 8 月 15 日分别下调了逆回购利率 10BP 与 MLF

利率 15BP，超出了市场预期。此外，央行在 9 月 15 日降低金融存款准备金率 0.25 个百分点，大约释放中长期流动性 5500 亿元，市场资金面在三季度整体保持平稳宽松。

2023 年三季度，A 股市场主要宽基指数仍呈震荡下行的走势，上证指数下跌 2.86%，沪深 300、中证 500、创业板指分别下跌 3.98%、5.13%、9.53%，而成分股中较多高分红、低估值个股的上证 50 录得 0.6% 的正涨幅。行业方面，三季度申万一级行业中，非银金融、煤炭、石油石化等行业涨幅领先，而 23 个申万一级行业指数录得负收益，电力设备、传媒、计算机、通信行业跌幅靠前，跌幅均超过了 10%。

本基金系信息产业主题型基金，报告期内主要配置与 AI、数字经济相关的行业与个股。2023 年是“二十大”开局之年，我们认为数字经济有望接替传统的经济发展模式，成为实现高质量发展的主要发展路径，所以与数字经济紧密相关的上市公司有望受益于政策红利。同时，随着 ChatGPT 4.0 的推出，以及海内外 IT 巨头公司纷纷布局大模型，AI 的创新变化层出不穷，也有望成为贯穿全年的投资主线之一。

4.5 报告期内基金的业绩表现

截至本报告期末红塔红土信息产业精选股票发起式 A 基金份额净值为 0.9899 元，本报告期基金份额净值增长率为-12.81%；截至本报告期末红塔红土信息产业精选股票发起式 C 基金份额净值为 0.9876 元，本报告期基金份额净值增长率为-12.90%；同期业绩比较基准收益率为-9.72%。

4.6 报告期内基金持有人数或基金资产净值预警说明

本基金为发起式基金，基金合同生效未满三年，不适用《公开募集证券投资基金运作管理办法》第四十一条第一款的规定。

根据本基金合同的规定，该基金生效之日三年后的对应日，若基金资产规模低于 2 亿元，基金合同自动终止。

§ 5 投资组合报告

5.1 报告期末基金资产组合情况

序号	项目	金额（元）	占基金总资产的比例（%）
1	权益投资	8,711,300.00	83.51
	其中：股票	8,711,300.00	83.51
2	基金投资	-	-
3	固定收益投资	608,257.64	5.83
	其中：债券	608,257.64	5.83
	资产支持证券	-	-

4	贵金属投资	-	-
5	金融衍生品投资	-	-
6	买入返售金融资产	-	-
	其中：买断式回购的买入返售金融资产	-	-
7	银行存款和结算备付金合计	873,911.00	8.38
8	其他资产	237,533.16	2.28
9	合计	10,431,001.80	100.00

5.2 报告期末按行业分类的股票投资组合

5.2.1 报告期末按行业分类的境内股票投资组合

代码	行业类别	公允价值（元）	占基金资产净值比例（%）
A	农、林、牧、渔业	-	-
B	采矿业	-	-
C	制造业	5,295,750.00	51.07
D	电力、热力、燃气及水生产和供应业	-	-
E	建筑业	-	-
F	批发和零售业	-	-
G	交通运输、仓储和邮政业	-	-
H	住宿和餐饮业	-	-
I	信息传输、软件和信息技术服务业	3,167,110.00	30.54
J	金融业	248,440.00	2.40
K	房地产业	-	-
L	租赁和商务服务业	-	-
M	科学研究和技术服务业	-	-
N	水利、环境和公共设施管理业	-	-
O	居民服务、修理和其他服务业	-	-
P	教育	-	-
Q	卫生和社会工作	-	-
R	文化、体育和娱乐业	-	-
S	综合	-	-
	合计	8,711,300.00	84.02

5.2.2 报告期末按行业分类的港股通投资股票投资组合

无。

5.3 期末按公允价值占基金资产净值比例大小排序的股票投资明细

5.3.1 报告期末按公允价值占基金资产净值比例大小排序的前十名股票投资明细

序号	股票代码	股票名称	数量（股）	公允价值（元）	占基金资产净值比例（%）
1	603220	中贝通信	14,000	474,600.00	4.58
2	300598	诚迈科技	10,000	474,100.00	4.57
3	601138	工业富联	24,000	472,800.00	4.56
4	601728	中国电信	80,000	463,200.00	4.47
5	301185	鸥玛软件	18,000	462,780.00	4.46
6	000063	中兴通讯	14,000	457,520.00	4.41
7	301208	中亦科技	11,000	455,070.00	4.39
8	300638	广和通	23,000	450,110.00	4.34
9	002045	国光电器	32,000	447,040.00	4.31
10	600745	闻泰科技	10,000	436,500.00	4.21

5.4 报告期末按债券品种分类的债券投资组合

序号	债券品种	公允价值（元）	占基金资产净值比例（%）
1	国家债券	608,257.64	5.87
2	央行票据	-	-
3	金融债券	-	-
	其中：政策性金融债	-	-
4	企业债券	-	-
5	企业短期融资券	-	-
6	中期票据	-	-
7	可转债（可交换债）	-	-
8	同业存单	-	-
9	其他	-	-
10	合计	608,257.64	5.87

5.5 报告期末按公允价值占基金资产净值比例大小排序的前五名债券投资明细

序号	债券代码	债券名称	数量（张）	公允价值（元）	占基金资产净值比例（%）
1	019694	23 国债 01	6,000	608,257.64	5.87

5.6 报告期末按公允价值占基金资产净值比例大小排序的前十名资产支持证券投资 明细

无。

5.7 报告期末按公允价值占基金资产净值比例大小排序的前五名贵金属投资明细

无。

5.8 报告期末按公允价值占基金资产净值比例大小排序的前五名权证投资明细

无。

5.9 报告期末本基金投资的股指期货交易情况说明

5.9.1 报告期末本基金投资的股指期货持仓和损益明细

无。

5.9.2 本基金投资股指期货的投资政策

无。

5.10 报告期末本基金投资的国债期货交易情况说明**5.10.1 本期国债期货投资政策**

无。

5.10.2 报告期末本基金投资的国债期货持仓和损益明细

无。

5.10.3 本期国债期货投资评价

无。

5.11 投资组合报告附注**5.11.1 本基金投资的前十名证券的发行主体本期是否出现被监管部门立案调查，或在报告编制日前一年内受到公开谴责、处罚的情形**

本报告期内未出现基金投资的前十名证券的发行主体被监管部门立案调查或者在报告编制日前一年内受到公开谴责、处罚的情况。

5.11.2 基金投资的前十名股票是否超出基金合同规定的备选股票库

报告期内，本基金的前十名股票未超出基金合同规定的备选股票库。

5.11.3 其他资产构成

序号	名称	金额（元）
1	存出保证金	15,479.18
2	应收证券清算款	221,334.48
3	应收股利	-
4	应收利息	-
5	应收申购款	719.50
6	其他应收款	-
7	其他	-
8	合计	237,533.16

5.11.4 报告期末持有的处于转股期的可转换债券明细

无。

5.11.5 报告期末前十名股票中存在流通受限情况的说明

无。

5.11.6 投资组合报告附注的其他文字描述部分

由于四舍五入的原因，分项之和与合计项之间可能存在尾差。

§ 6 开放式基金份额变动

单位：份

项目	红塔红土信息产业精选股票发起式 A	红塔红土信息产业精选股票发起式 C
报告期期初基金份额总额	10,158,124.93	536,727.43
报告期期间基金总申购份额	148,190.82	107,765.98
减：报告期期间基金总赎回份额	149,927.93	325,926.31
报告期期间基金拆分变动份额（份额减少以“-”填列）	-	-
报告期期末基金份额总额	10,156,387.82	318,567.10

§ 7 基金管理人运用固有资金投资本基金情况

7.1 基金管理人持有本基金份额变动情况

单位：份

项目	红塔红土信息产业精选股票发起式 A	红塔红土信息产业精选股票发起式 C
报告期期初管理人持有的本基金份额	10,000,000.00	0.00
报告期期间买入/申购总份额	-	-
报告期期间卖出/赎回总份额	-	-
报告期期末管理人持有的本基金份额	10,000,000.00	0.00
报告期期末持有的本基金份额占基金总份额比例（%）	95.47	0.00

7.2 基金管理人运用固有资金投资本基金交易明细

本报告期内基金管理人未运用固有资金投资本基金。

§8 报告期末发起式基金发起资金持有份额情况

项目	持有份额总数	持有份额占基金总份额比例(%)	发起份额总数	发起份额占基金总份额比例(%)	发起份额承诺持有期限

基金管理人 固有资金	10,000,000.00	95.47	10,000,000.00	98.98	自合同生效之日起不少于 3 年
基金管理人 高级管理人员	-	-	-	-	-
基金经理等 人员	-	-	-	-	-
基金管理人 股东	-	-	-	-	-
其他	11,583.30	0.11	-	-	-
合计	10,011,583.30	95.58	10,000,000.00	98.98	-

注：1、上述份额总数为扣除认购费用并包含利息结转份额后的总份额数；

2、本基金发起式资金提供方仅为基金管理人，基金管理人基金经理、其他从业人员认购的基金份额不属于发起份额。

§ 9 影响投资者决策的其他重要信息

9.1 报告期内单一投资者持有基金份额比例达到或超过 20%的情况

投资者类别	报告期内持有基金份额变化情况				报告期末持有基金情况		
	序号	持有基金份额比例达到或者超过 20%的时间区间	期初份额	申购份额	赎回份额	持有份额	份额占比 (%)
机构	1	2023-07-01 至 2023-09-30	10,000,000.00	0.00	0.00	10,000,000.00	95.47
产品特有风险							
<p>1、巨额赎回的风险 持有基金份额比例较高的投资者大量赎回时，更容易触发巨额赎回条款，基金份额持有人将可能无法及时赎回所持有的全部基金份额。</p> <p>2、流动性风险基金 在短时间内无法变现足够的资产予以应对，可能会产生基金仓位调整困难，导致流动性风险。</p> <p>3、基金规模较小导致的风险 持有基金份额比例较高的投资者集中赎回后，可能导致基金规模较小，可能导致部分投资受限而不能实现基金合同约定的投资目的及投资策略，基金持续稳定运作可能面临一定困难。本基金管理人将继续勤勉尽责，执行相关投资策略，力争实现投资目标。</p> <p>4、基金净值大幅波动的风险 因基金净值精度计算问题，或因赎回费收入归基金资产，导致基金净值出现较大波动；持有基</p>							

金份额比例较高的投资者大额赎回时，基金管理人进行基金财产变现可能会对基金资产净值造成较大波动。

5、持有人大会投票权集中的风险

当基金份额集中度较高时，少数基金份额持有人所持有的基金份额占比较高，其在召开持有人大会并对审议事项进行投票表决时可能拥有较大话语权。

6、提前终止基金合同的风险

持有基金份额比例较高的投资者集中赎回后，可能导致基金资产规模过小，不能满足存续的条件，基金将根据基金合同的约定面临合同终止清算、转型等风险。

9.2 影响投资者决策的其他重要信息

无。

§ 10 备查文件目录

10.1 备查文件目录

- 1、中国证监会核准基金募集的文件；
- 2、红塔红土信息产业精选股票型发起式证券投资基金基金合同；
- 3、红塔红土信息产业精选股票型发起式证券投资基金托管协议；
- 4、红塔红土信息产业精选股票型发起式证券投资基金招募说明书；
- 5、报告期内披露的各项公告。

10.2 存放地点

广东省深圳市前海深港合作区南山街道前湾一路 399 号前海嘉里商务中心四期 1 栋 2301

10.3 查阅方式

投资者可通过基金管理人网站，或在营业期间到基金管理人的办公场所免费查阅备查文件。在支付工本费后，投资者可取得备查文件的复制件或复印件。

投资者对本报告如有疑问，可咨询本基金管理人。

客服热线：4001-666-916（免长途话费）

公司网址：www.htamc.com.cn

红塔红土基金管理有限公司

2023 年 10 月 25 日