

景顺长城成长趋势股票型证券投资基金 2023 年第 3 季度报告

2023 年 9 月 30 日

基金管理人：景顺长城基金管理有限公司

基金托管人：招商银行股份有限公司

报告送出日期：2023 年 10 月 25 日

§ 1 重要提示

基金管理人的董事会及董事保证本报告所载资料不存在虚假记载、误导性陈述或重大遗漏，并对其内容的真实性、准确性和完整性承担个别及连带责任。

基金托管人招商银行股份有限公司根据本基金合同规定，于 2023 年 10 月 24 日复核了本报告中的财务指标、净值表现和投资组合报告等内容，保证复核内容不存在虚假记载、误导性陈述或者重大遗漏。

基金管理人承诺以诚实信用、勤勉尽责的原则管理和运用基金资产，但不保证基金一定盈利。

基金的过往业绩并不代表其未来表现。投资有风险，投资者在作出投资决策前应仔细阅读本基金的招募说明书。

本报告中财务资料未经审计。

本报告期自 2023 年 07 月 25 日（基金合同生效日）起至 2023 年 09 月 30 日止。

§ 2 基金产品概况

| | |
|------------|--|
| 基金简称 | 景顺长城成长趋势股票 |
| 基金主代码 | 015408 |
| 基金运作方式 | 契约型开放式 |
| 基金合同生效日 | 2023 年 7 月 25 日 |
| 报告期末基金份额总额 | 501,433,903.08 份 |
| 投资目标 | 本基金在严格控制风险及考虑流动性的前提下，力争获取超越业绩比较基准的投资回报。通过跟踪行业发展趋势，精选未来具有较大成长空间的企业，谋求基金资产的长期增值。 |
| 投资策略 | <p>1、资产配置策略 本基金依据定期公布的宏观和金融数据以及投资部门对于宏观经济、股市政策、市场趋势的综合分析，运用宏观经济模型（MEM）做出对于宏观经济的评价，结合基金合同、投资制度的要求提出资产配置建议，经投资决策委员会审核后形成资产配置方案。</p> <p>2、股票投资策略 本基金依托基金管理人的研究团队，自下而上综合主动研究和定量分析，选择未来具有较大成长空间的企业。在成长性方面，主要通过对公司所处的行业，以及公司的资源禀赋、生产能力、技术创新、产品服务、市场渠道、经营状况等方面的深入研究，选择成长潜力较大的公司。</p> <p>3、存托凭证投资策略 本基金的存托凭证投资将根据本基金的投资目标和上述境内上市交易的股票投资策略，基于对基础证券投资价值的深入研究判断，通过定性和定量分析相结合的方式，筛选具有比较优势的存托凭证</p> |

| | | |
|-----------------|---|------------------|
| | <p>作为投资标的。</p> <p>4、债券投资策略 债券投资在保证资产流动性的基础上，采取利率预期策略、信用策略和时机策略相结合的积极性投资方法，力求在控制各类风险的基础上获取稳定的收益。</p> <p>5、股指期货投资策略 本基金参与股指期货交易，根据风险管理的原则，以套期保值为目的，制定相应的投资策略。</p> <p>6、国债期货投资策略 本基金可投资国债期货和其他经中国证监会允许的衍生金融产品。</p> <p>7、股票期权投资策略 本基金投资股票期权将按照风险管理的原则，以套期保值为主要目的，结合投资目标、比例限制、风险收益特征以及法律法规的相关限定和要求，确定参与股票期权交易的投资时机和投资比例。</p> <p>8、资产支持证券投资策略 本基金将通过对宏观经济、提前偿还率、资产池结构以及资产池资产所在行业景气变化等因素的研究，预测资产池未来现金流变化，并通过研究标的证券发行条款，预测提前偿还率变化对标的证券的久期与收益率的影响。</p> <p>9、参与融资业务的投资策略 本基金参与融资业务将严格遵守中国证监会及相关法律法规的约束，合理利用融资发掘可能的增值机会。</p> <p>10、信用衍生品投资策略 本基金按照风险管理原则，以风险对冲为目的，参与信用衍生品交易。</p> | |
| 业绩比较基准 | 中证 800 成长指数收益率×85%+恒生指数收益率（使用估值汇率折算）*5%+商业银行活期存款利率（税后）×10% | |
| 风险收益特征 | <p>本基金为股票型基金，其预期收益和风险高于货币市场基金、债券型基金及混合型基金。</p> <p>本基金还可能投资港股通标的股票。除了需要承担与内地证券投资基金类似的市场波动风险等一般投资风险之外，本基金还面临港股通机制下因投资环境、投资标的、市场制度以及交易规则等差异带来的特有风险。</p> | |
| 基金管理人 | 景顺长城基金管理有限公司 | |
| 基金托管人 | 招商银行股份有限公司 | |
| 下属分级基金的基金简称 | 景顺长城成长趋势股票 A 类 | 景顺长城成长趋势股票 C 类 |
| 下属分级基金的交易代码 | 015408 | 015409 |
| 报告期末下属分级基金的份额总额 | 333,959,100.01 份 | 167,474,803.07 份 |

§ 3 主要财务指标和基金净值表现

3.1 主要财务指标

单位：人民币元

| | |
|--------|--------------------------------------|
| 主要财务指标 | 报告期（2023 年 7 月 25 日-2023 年 9 月 30 日） |
|--------|--------------------------------------|

| | 景顺长城成长趋势股票 A 类 | 景顺长城成长趋势股票 C 类 |
|-----------------|----------------|----------------|
| 1. 本期已实现收益 | -107,290.12 | -236,159.24 |
| 2. 本期利润 | 2,309,552.68 | 972,591.53 |
| 3. 加权平均基金份额本期利润 | 0.0069 | 0.0058 |
| 4. 期末基金资产净值 | 336,268,652.69 | 168,447,394.60 |
| 5. 期末基金份额净值 | 1.0069 | 1.0058 |

注：1、本期已实现收益指基金本期利息收入、投资收益、其他收入（不含公允价值变动收益）扣除相关费用和信用减值损失后的余额，本期利润为本期已实现收益加上本期公允价值变动收益。

2、上述基金业绩指标不包括持有人认购或交易基金的各项费用，计入费用后实际收益水平要低于所列数字。

3、本基金基金合同生效日为 2023 年 7 月 25 日。

3.2 基金净值表现

3.2.1 基金份额净值增长率及其与同期业绩比较基准收益率的比较

景顺长城成长趋势股票 A 类

| 阶段 | 净值增长率① | 净值增长率标准差② | 业绩比较基准收益率③ | 业绩比较基准收益率标准差④ | ①-③ | ②-④ |
|------------|--------|-----------|------------|---------------|-------|--------|
| 自基金合同生效起至今 | 0.69% | 0.61% | -4.80% | 0.97% | 5.49% | -0.36% |

景顺长城成长趋势股票 C 类

| 阶段 | 净值增长率① | 净值增长率标准差② | 业绩比较基准收益率③ | 业绩比较基准收益率标准差④ | ①-③ | ②-④ |
|------------|--------|-----------|------------|---------------|-------|--------|
| 自基金合同生效起至今 | 0.58% | 0.61% | -4.80% | 0.97% | 5.38% | -0.36% |

3.2.2 自基金合同生效以来基金累计净值增长率变动及其与同期业绩比较基准收益率变动的比较

景顺长城成长趋势股票A类累计净值增长率与同期业绩比较基准收益率的历史走势对比图

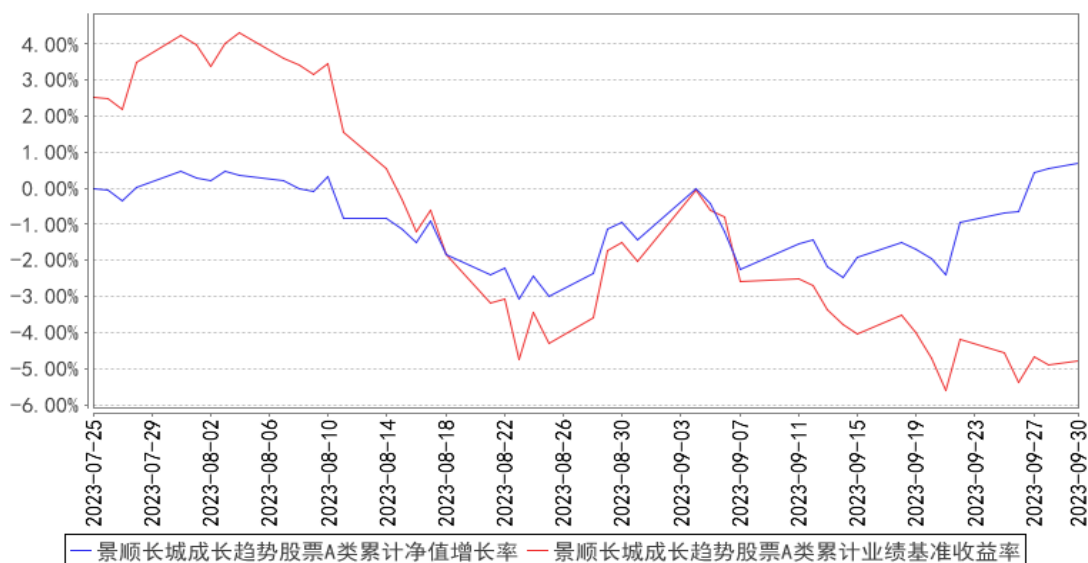

景顺长城成长趋势股票C类累计净值增长率与同期业绩比较基准收益率的历史走势对比图

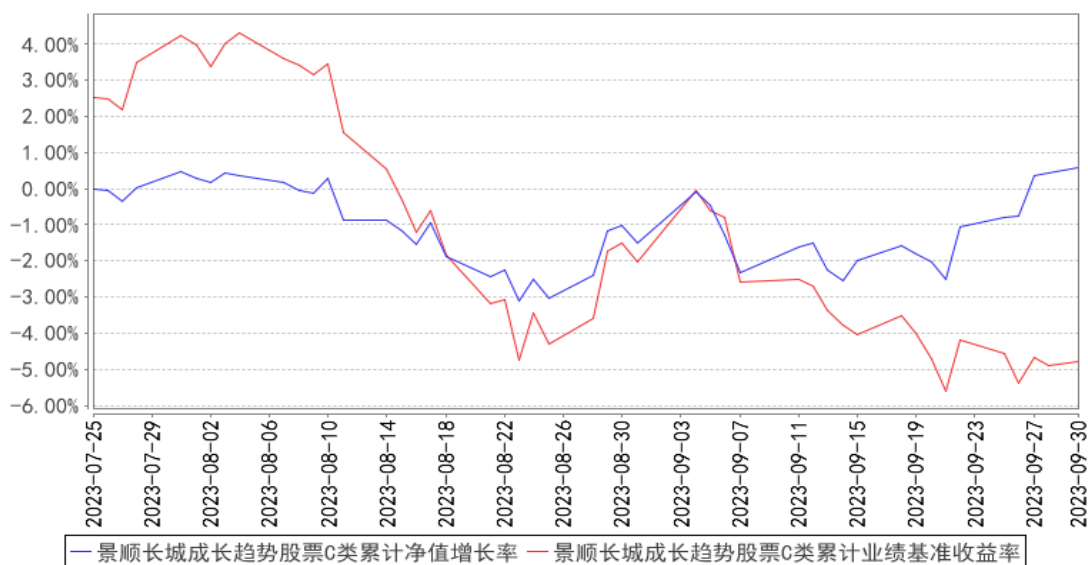

注：本基金的投资组合比例为：本基金投资于股票资产占基金资产的比例为 80%-95%（其中投资于港股通标的股票的比例不超过股票资产的 50%）。每个交易日日终在扣除股指期货合约、国债期货合约和股票期权合约需缴纳的保证金以后，基金保留的现金或投资于到期日在一年以内的政府债券的比例合计不低于基金资产净值的 5%，其中现金不包括结算备付金、存出保证金、应收申购款等。股指期货、国债期货、股票期权及其他金融工具的投资比例依照法律法规或监管机构的规定执行。本基金的建仓期为自 2023 年 7 月 25 日基金合同生效日起 6 个月。截至本报告期末，本基金仍处于建仓期。基金合同生效日（2023 年 7 月 25 日）起至本报告期末不满一年。

3.3 其他指标

无。

§ 4 管理人报告

4.1 基金经理（或基金经理小组）简介

| 姓名 | 职务 | 任本基金的基金经理期限 | | 证券从业年限 | 说明 |
|----|----------|-----------------|------|--------|---|
| | | 任职日期 | 离任日期 | | |
| 张靖 | 本基金的基金经理 | 2023 年 7 月 25 日 | - | 17 年 | 经济学硕士。曾任平安证券投资管理部权证研究员、衍生产品部经济数量研究员、风险经理、投资管理部股票研究员、综合研究所金融工程研究员、投资银行部高级业务总监，摩根士丹利华鑫基金研究员、基金经理、专户投资经理。2014 年 5 月加入本公司，自 2014 年 10 月起担任股票投资部基金经理。具有 17 年证券、基金行业从业经验。 |

注：1、对基金的首任基金经理，其“任职日期”按基金合同生效日填写，“离任日期”为根据公司决定的解聘日期（公告前一日）；对此后的非首任基金经理，“任职日期”指根据公司决定聘任后的公告日期，“离任日期”指根据公司决定的解聘日期（公告前一日）；

2、证券从业的含义遵从行业协会《证券业从业人员资格管理办法》的相关规定。

4.1.1 期末兼任私募资产管理计划投资经理的基金经理同时管理的产品情况

无。

4.2 管理人对报告期内本基金运作遵规守信情况的说明

本报告期内，本基金管理人严格遵守《中华人民共和国证券投资基金法》、《公开募集证券投资基金运作管理办法》、《公开募集证券投资基金销售机构监督管理办法》和《公开募集证券投资基金信息披露管理办法》等有关法律法规及各项实施准则、《景顺长城成长趋势股票型证券投资基金基金合同》和其他有关法律法规的规定，本着诚实信用、勤勉尽责的原则管理和运用基金资产，在严格控制风险的基础上，为基金持有人谋求最大利益。本报告期内，基金运作整体合法合规，未发现损害基金持有人利益的行为。基金的投资范围、投资比例及投资组合符合有关法律法规及基金合同的规定。

4.3 公平交易专项说明

4.3.1 公平交易制度的执行情况

本报告期内，本基金管理人严格执行《证券投资基金管理公司公平交易制度指导意见（2011 年修订）》，完善相应制度及流程，通过系统和人工等各种方式在各业务环节严格控制交易公平执行，公平对待旗下管理的所有基金和投资组合。

4.3.2 异常交易行为的专项说明

本报告期内，本管理人管理的所有投资组合参与的交易所公开竞价，同日反向交易成交较少的单边交易量超过该证券当日成交量的 5% 的交易共有 5 次，为投资组合的投资策略需要而发生的同日反向交易，按规定履行了审批程序。

本报告期内，未发现有可能导致不公平交易和利益输送的异常交易。

4.4 报告期内基金的投资策略和运作分析

一季度，疫情后经济活动迅速恢复，但是毕竟库存周期仍处于下行阶段，二季度宏观经济又显疲态。进入三季度，国内宏观经济仍处于低位徘徊，但也有一些积极变化：8 月份社会消费品零售总额同比增速小幅度抬升。9 月份 PMI 进入扩张区间，其中新订单和生产指数持续上行，反映需求缓慢恢复。物价指数 CPI 和 PPI 双双见底回升，虽然持续性有待观察，但是出现经济向好的迹象。从近期披露上市公司中报情况来看，上市公司整体经营质量显著改善，经营现金流增长较快、库存压力大幅释放、负债率明显降低，虽然在需求不振的环境下，上市公司总体扩张意愿不强，但仍能看到越来越多的公司在增加资本开支。市场情绪仍偏弱，对疲弱的国内经济和动荡的国际局势有所担心，三季度股票市场震荡下行。其中电力设备、AI 概念等板块跌幅较大；受降低印花税政策刺激，券商板块涨幅居前；在国际能源价格上涨带动和高分红优势下，石油、煤炭等能源板块走势平稳。

本基金 7 月底成立，8、9 月份股票市场出现调整，整体估值水平较低，看好未来经济大概率进入复苏进程，建仓较为积极，截至三季末已基本完成基金的建仓操作。

经济复苏进程正在向符合预期的方向演进，疫情后服务业迅速恢复，并保持较为稳定的高景气状态，餐饮、酒店、旅游、商贸、交运等行业持续恢复，纺织服装、家电、汽车等商品性消费正在改善，与之相关的制造业有望逐渐呈现复苏态势。随着企业库存的去化接近尾声，企业端和居民端通过收缩经营和消费，资产负债表和经营现金流得到大幅修复，开启新一轮库存周期的动能正在累计。

A 股整体估值水平仍处于历史较低位置，相对于其他资产也具备较好的投资性价比。随着宏观经济触底回升，投资机会应会越来越多。当前应为宏观经济将来触底反转做好准备，积极布局经济复苏相关板块，同时寻找制造业细分产业链的产业升级和个股投资机会。

4.5 报告期内基金的业绩表现

2023 年 7 月 25 日（基金合同生效日）至本报告期末，景顺长城成长趋势股票 A 份额净值增长率为 0.69%，业绩比较基准收益率为-4.80%。

2023 年 7 月 25 日（基金合同生效日）至本报告期末，景顺长城成长趋势股票 C 份额净值增长率为 0.58%，业绩比较基准收益率为-4.80%。

4.6 报告期内基金持有人数或基金资产净值预警说明

无。

§ 5 投资组合报告

5.1 报告期末基金资产组合情况

| 序号 | 项目 | 金额（元） | 占基金总资产的比例（%） |
|----|-------------------|----------------|--------------|
| 1 | 权益投资 | 384,710,891.52 | 75.63 |
| | 其中：股票 | 384,710,891.52 | 75.63 |
| 2 | 基金投资 | - | - |
| 3 | 固定收益投资 | - | - |
| | 其中：债券 | - | - |
| | 资产支持证券 | - | - |
| 4 | 贵金属投资 | - | - |
| 5 | 金融衍生品投资 | - | - |
| 6 | 买入返售金融资产 | - | - |
| | 其中：买断式回购的买入返售金融资产 | - | - |
| 7 | 银行存款和结算备付金合计 | 123,530,626.76 | 24.28 |
| 8 | 其他资产 | 455,907.31 | 0.09 |
| 9 | 合计 | 508,697,425.59 | 100.00 |

注：权益投资中通过港股通交易机制投资的港股公允价值为 30,859,011.38 元，占基金资产净值的比例为 6.11%。

5.2 报告期末按行业分类的股票投资组合

5.2.1 报告期末按行业分类的境内股票投资组合

| 代码 | 行业类别 | 公允价值（元） | 占基金资产净值比例（%） |
|----|------------------|----------------|--------------|
| A | 农、林、牧、渔业 | 17,279,196.00 | 3.42 |
| B | 采矿业 | - | - |
| C | 制造业 | 285,798,001.16 | 56.63 |
| D | 电力、热力、燃气及水生产和供应业 | - | - |
| E | 建筑业 | - | - |
| F | 批发和零售业 | 22,147.02 | 0.00 |
| G | 交通运输、仓储和邮政业 | 12,112,716.72 | 2.40 |
| H | 住宿和餐饮业 | - | - |

| | | | |
|---|-----------------|----------------|-------|
| I | 信息传输、软件和信息技术服务业 | 9,401,698.84 | 1.86 |
| J | 金融业 | - | - |
| K | 房地产业 | - | - |
| L | 租赁和商务服务业 | - | - |
| M | 科学研究和技术服务业 | 29,238,120.40 | 5.79 |
| N | 水利、环境和公共设施管理业 | - | - |
| O | 居民服务、修理和其他服务业 | - | - |
| P | 教育 | - | - |
| Q | 卫生和社会工作 | - | - |
| R | 文化、体育和娱乐业 | - | - |
| S | 综合 | - | - |
| | 合计 | 353,851,880.14 | 70.11 |

5.2.2 报告期末按行业分类的港股通投资股票投资组合

| 行业类别 | 公允价值（人民币） | 占基金资产净值比例（%） |
|---------|---------------|--------------|
| 原材料 | - | - |
| 周期性消费品 | - | - |
| 非周期性消费品 | 15,980,962.32 | 3.17 |
| 综合 | - | - |
| 能源 | - | - |
| 金融 | - | - |
| 基金 | - | - |
| 工业 | 14,878,049.06 | 2.95 |
| 信息技术 | - | - |
| 公用事业 | - | - |
| 通讯 | - | - |
| 合计 | 30,859,011.38 | 6.11 |

注：以上行业分类采用彭博行业分类标准。

5.3 期末按公允价值占基金资产净值比例大小排序的股票投资明细

5.3.1 报告期末按公允价值占基金资产净值比例大小排序的前十名股票投资明细

| 序号 | 股票代码 | 股票名称 | 数量（股） | 公允价值（元） | 占基金资产净值比例（%） |
|----|--------|------|-----------|---------------|--------------|
| 1 | 603259 | 药明康德 | 339,140 | 29,227,085.20 | 5.79 |
| 2 | 002821 | 凯莱英 | 182,000 | 27,609,400.00 | 5.47 |
| 3 | 600060 | 海信视像 | 1,160,600 | 26,067,076.00 | 5.16 |
| 4 | 600690 | 海尔智家 | 1,031,600 | 24,345,760.00 | 4.82 |
| 5 | 000333 | 美的集团 | 433,787 | 24,066,502.76 | 4.77 |
| 6 | 000338 | 潍柴动力 | 1,621,296 | 20,314,838.88 | 4.03 |
| 7 | 600183 | 生益科技 | 1,277,100 | 19,616,256.00 | 3.89 |
| 8 | 300498 | 温氏股份 | 994,200 | 17,279,196.00 | 3.42 |
| 9 | 000951 | 中国重汽 | 1,030,300 | 16,979,344.00 | 3.36 |

| | | | | | |
|----|-------|------|---------|---------------|------|
| 10 | 02269 | 药明生物 | 381,500 | 15,980,962.32 | 3.17 |
|----|-------|------|---------|---------------|------|

5.4 报告期末按债券品种分类的债券投资组合

本基金本报告期末未持有债券投资。

5.5 报告期末按公允价值占基金资产净值比例大小排序的前五名债券投资明细

本基金本报告期末未持有债券投资。

5.6 报告期末按公允价值占基金资产净值比例大小排序的前十名资产支持证券投资 明细

本基金本报告期末未持有资产支持证券。

5.7 报告期末按公允价值占基金资产净值比例大小排序的前五名贵金属投资明细

本基金本报告期末未持有贵金属。

5.8 报告期末按公允价值占基金资产净值比例大小排序的前五名权证投资明细

本基金本报告期末未持有权证。

5.9 报告期末本基金投资的股指期货交易情况说明

5.9.1 报告期末本基金投资的股指期货持仓和损益明细

本基金本报告期末未持有股指期货。

5.9.2 本基金投资股指期货的投资政策

本基金参与股指期货交易，根据风险管理的原则，以套期保值为目的，制定相应的投资策略。

(1) 时点选择：基金管理人在交易股指期货时，重点关注当前经济状况、政策倾向、资金流向、和技术指标等因素。

(2) 套保比例：基金管理人根据对指数点位区间判断，在符合法律法规的前提下，决定套保比例。再根据基金股票投资组合的贝塔值，具体得出参与股指期货交易的买卖张数。

(3) 合约选择：基金管理人根据股指期货当时的成交金额、持仓量和基差等数据，选择和基金组合相关性高的股指期货合约作为交易标的。

5.10 报告期末本基金投资的国债期货交易情况说明

5.10.1 本期国债期货投资政策

本基金可投资国债期货和其他经中国证监会允许的衍生金融产品。本基金投资国债期货将根据风险管理的原则，以套期保值为目的，主要评估期货合约的流动性、交易活跃度等方面。本基

金力争利用期货的杠杆作用，降低基金资产调整的频率和交易成本。

5.10.2 报告期末本基金投资的国债期货持仓和损益明细

本基金本报告期末未持有国债期货。

5.10.3 本期国债期货投资评价

本基金本报告期末未持有国债期货。

5.11 投资组合报告附注

5.11.1 本基金投资的前十名证券的发行主体本期是否出现被监管部门立案调查，或在报告编制日前一年内受到公开谴责、处罚的情形

中国重汽集团济南卡车股份有限公司在报告编制日前一年内曾受到地方交通运输局的处罚。

本基金基金经理依据基金合同及公司投资管理制度，在投资授权范围内，经正常投资决策程序对上述主体所发行证券进行了投资。

本基金投资前十名证券的其余发行主体本报告期内没有被监管部门立案调查或在本报告编制日前一年内受到公开谴责、处罚的情况。

5.11.2 基金投资的前十名股票是否超出基金合同规定的备选股票库

本基金投资的前十名股票未超出基金合同规定的备选股票库。

5.11.3 其他资产构成

| 序号 | 名称 | 金额（元） |
|----|---------|------------|
| 1 | 存出保证金 | 65,848.97 |
| 2 | 应收证券清算款 | 390,058.34 |
| 3 | 应收股利 | - |
| 4 | 应收利息 | - |
| 5 | 应收申购款 | - |
| 6 | 其他应收款 | - |
| 7 | 其他 | - |
| 8 | 合计 | 455,907.31 |

5.11.4 报告期末持有的处于转股期的可转换债券明细

本基金本报告期末未持有处于转股期的可转换债券。

5.11.5 报告期末前十名股票中存在流通受限情况的说明

本基金本报告期末前十名股票中不存在流通受限的情况。

5.11.6 投资组合报告附注的其他文字描述部分

无。

§ 6 开放式基金份额变动

单位：份

| 项目 | 景顺长城成长趋势股票 A 类 | 景顺长城成长趋势股票 C 类 |
|-----------------------------------|----------------|----------------|
| 基金合同生效日(2023 年 7 月 25 日)基金份额总额 | 333,959,100.01 | 167,474,803.07 |
| 基金合同生效日起至报告期末基金总申购份额 | - | - |
| 减:基金合同生效日起至报告期末基金总赎回份额 | - | - |
| 基金合同生效日起至报告期末基金拆分变动份额(份额减少以“-”填列) | - | - |
| 报告期期末基金份额总额 | 333,959,100.01 | 167,474,803.07 |

注：申购含红利再投、转换入份额；赎回含转换出份额。

§ 7 基金管理人运用固有资金投资本基金情况

7.1 基金管理人持有本基金份额变动情况

基金管理人本期末未运用固有资金投资本基金。

7.2 基金管理人运用固有资金投资本基金交易明细

基金管理人本期末未运用固有资金投资本基金。

§ 8 影响投资者决策的其他重要信息

8.1 报告期内单一投资者持有基金份额比例达到或超过 20%的情况

无。

8.2 影响投资者决策的其他重要信息

为更好地满足广大投资者的投资理财需求，降低投资者的理财成本，经与本基金的基金托管人协商一致，并报中国证监会备案，景顺长城基金管理有限公司决定自 2023 年 8 月 22 日起，调低本基金的管理费率和托管费率并对基金合同有关条款进行修订。详情请参阅本基金管理人于 2023 年 8 月 18 日发布的《景顺长城基金管理有限公司关于调低旗下部分基金费率并修订基金合同的公告》。

§ 9 备查文件目录

9.1 备查文件目录

- 1、中国证监会准予景顺长城成长趋势股票型证券投资基金募集注册的文件；
- 2、《景顺长城成长趋势股票型证券投资基金基金合同》；
- 3、《景顺长城成长趋势股票型证券投资基金招募说明书》；
- 4、《景顺长城成长趋势股票型证券投资基金托管协议》；
- 5、景顺长城基金管理有限公司批准成立批件、营业执照、公司章程；
- 6、其他在中国证监会指定报纸上公开披露的基金份额净值、定期报告及临时公告。

9.2 存放地点

以上备查文件存放在本基金管理人的办公场所。

9.3 查阅方式

投资者可在办公时间免费查阅。

景顺长城基金管理有限公司

2023 年 10 月 25 日