

东吴添利三个月定期开放债券型证券投资
基金
2023 年第 3 季度报告

2023 年 9 月 30 日

基金管理人：东吴基金管理有限公司

基金托管人：浙商银行股份有限公司

报告送出日期：二〇二三年十月二十五日

§ 1 重要提示

基金管理人的董事会及董事保证本报告所载资料不存在虚假记载、误导性陈述或重大遗漏，并对其内容的真实性、准确性和完整性承担个别及连带责任。

基金托管人浙商银行股份有限公司根据本基金合同规定，于 2023 年 10 月 20 日复核了本报告中的财务指标、净值表现和投资组合报告等内容，保证复核内容不存在虚假记载、误导性陈述或者重大遗漏。

基金管理人承诺以诚实信用、勤勉尽责的原则管理和运用基金资产，但不保证基金一定盈利。

基金的过往业绩并不代表其未来表现。投资有风险，投资者在作出投资决策前应仔细阅读本基金的招募说明书。

本报告中财务资料未经审计。

本报告期自 2023 年 7 月 1 日起至 9 月 30 日止。

§ 2 基金产品概况

基金简称	东吴添利三个月定开债券
基金主代码	016759
基金运作方式	契约型开放式
基金合同生效日	2023 年 3 月 6 日
报告期末基金份额总额	687,510,790.65 份
投资目标	本基金在严格控制风险的基础上，通过积极的投资管理，力争实现基金资产的稳健增值。
投资策略	<p>本基金在封闭期与开放期采取不同的投资策略。</p> <p>1、封闭期投资策略</p> <p>（1）资产配置策略</p> <p>（2）债券投资策略</p> <p>本基金债券投资将采取利率预期策略、信用债券投资策略和时机策略相结合的积极性投资方法，力求在控制各类风险的基础上获取稳定的收益。</p> <p>①利率策略与久期管理</p> <p>②类属配置策略</p> <p>③信用债券投资策略</p> <p>信用债收益率等于基准收益率加信用利差，信用利差收益主要受两个方面的影响，一是该信用债对应信用水平的市场平均信用利差曲线走势；二是该信用债本身的信用变化。因此，一方面，本基金将从经济周期、国家政策、行业景气度和债券市场的供求状况等多个方面考量信用利差的整体变化趋势；另一方面，本基金还将以内部信用评级为主、外部信用评级为辅，即采用内外结合的信用研究和评级制度，研究债券发行主体企</p>

	<p>业的基本面，以确定企业主体债的实际信用状况。具体而言，本基金的信用策略主要包括信用债券趋势判断、信用利差分析、持有期收益情景模拟和信用债券精选策略四个方面。本基金信用债券投资遵循以下流程：</p> <p>1) 信用债券趋势判断</p> <p>本基金将通过着眼于经济走势、资金利率、信用债供求等影响信用债市场趋势的因素来分析未来一段时间内信用债市场中不同品种、不同信用等级债券的收益率变化情况，判断信用债走势。</p> <p>2) 信用利差分析</p> <p>在信用债券趋势判断的基础上，本基金将进一步分析和判断信用利差未来可能发生的变化。其基本理念是，在历史利差经验数据的基础上，从上述影响因素入手，对比当前状况与历史情况，判断信用利差所处的位置以及合理位置，若最终分析结果认为利差将变动，则积极主动进行资产调整组合，把握投资机会或规避损失。</p> <p>3) 持有期收益情景模拟</p> <p>持有期收益情景模拟是根据信用利差和基准利率的分析，假设数种可能发生的情景并赋予各个情景不同的收益率曲线形态和收益率变化，得出在不同情景下各类信用债的持有期收益，根据该模拟结果挑选较优的组合配置方案，为投资决策提供参考。</p> <p>4) 信用债精选策略</p> <p>本基金将借助公司内部行业研究员的专业研究能力，并综合参考外部权威、专业研究机构的研究成果，采用定量分析与定性分析相结合的分析方法对发债主体企业进行深入的基本面分析，并结合债券的发行条款，确定信用债的实际信用风险状况及其信用利差水平，挖掘并投资于信用风险相对较低、信用利差收益相对较大的优质品种。定量分析主要用于分析财务状况、产销数据、融资能力等方面；定性分析主要用于分析行业前景、竞争地位、股东背景、管理能力、偿债支持等。本基金投资于信用评级在 AA+级及以上的信用债券（含资产支持证券，下同）。其中 AA+级信用债占本基金所投资的信用债比例为 0-50%；AAA 级信用债占本基金所投资的信用债比例为 50%-100%。其中，信用评级为债项评级，若无债项评级或债项评级为短期信用评级的，依照其主体评级。因评级下调不满足上述要求的，将在评级报告发布之日起 3 个月内调整至符合要求。</p>
--	--

	(3) 国债期货投资策略 2、开放期投资策略 开放期内，本基金为保持较高的组合流动性，方便投资人安排投资，在遵守本基金有关投资限制与投资比例的前提下，将主要投资于高流动性的投资品种，减小基金净值的波动，满足开放期流动性的需求。	
业绩比较基准	中债综合全价(总值)指数收益率	
风险收益特征	本基金是债券型基金，理论上其预期风险与收益高于货币市场基金，低于混合型基金和股票型基金。	
基金管理人	东吴基金管理有限公司	
基金托管人	浙商银行股份有限公司	
下属分级基金的基金简称	东吴添利三个月定开债券 A	东吴添利三个月定开债券 C
下属分级基金的交易代码	016759	016760
报告期末下属分级基金的份额总额	587,156,946.48 份	100,353,844.17 份

§ 3 主要财务指标和基金净值表现

3.1 主要财务指标

单位：人民币元

主要财务指标	报告期（2023年7月1日—2023年9月30日）	
	东吴添利三个月定开债券 A	东吴添利三个月定开债券 C
1. 本期已实现收益	4,105,856.79	951,925.25
2. 本期利润	1,639,490.55	334,665.81
3. 加权平均基金份额本期利润	0.0040	0.0033
4. 期末基金资产净值	597,871,246.28	102,069,618.28
5. 期末基金份额净值	1.0182	1.0171

注：1、本期已实现收益指基金本期利息收入、投资收益、其他收入（不含公允价值变动收益）扣除相关费用后的余额，本期利润为本期已实现收益加上本期公允价值变动收益。

2、上述基金业绩指标不包括持有人认购或交易基金的各项费用，计入费用后实际收益水平要低于所列数字。

3.2 基金净值表现

3.2.1 基金份额净值增长率及其与同期业绩比较基准收益率的比较

东吴添利三个月定开债券 A

阶段	净值增长率①	净值增长率标准差②	业绩比较基准收益率③	业绩比较基准收益率标准差④	①—③	②—④
过去三个月	0.37%	0.05%	0.01%	0.05%	0.36%	0.00%
过去六个月	1.67%	0.05%	0.95%	0.04%	0.72%	0.01%
自基金合同生效起至今	1.82%	0.05%	1.26%	0.04%	0.56%	0.01%

东吴添利三个月定开债券 C

阶段	净值增长率①	净值增长率标准差②	业绩比较基准收益率③	业绩比较基准收益率标准差④	①—③	②—④
过去三个月	0.33%	0.05%	0.01%	0.05%	0.32%	0.00%
过去六个月	1.57%	0.05%	0.95%	0.04%	0.62%	0.01%
自基金合同生效起至今	1.71%	0.05%	1.26%	0.04%	0.45%	0.01%

注：1、业绩比较基准为中债综合全价(总值)指数收益率

2、本基金于 2023 年 3 月 6 日成立，本报告期末距基金合同生效不满一年。

3.2.2 自基金合同生效以来基金累计净值增长率变动及其与同期业绩比较基准收益率变动的比较

A级基金份额累计净值增长率与同期业绩比较基准收益率的历史走势对比图

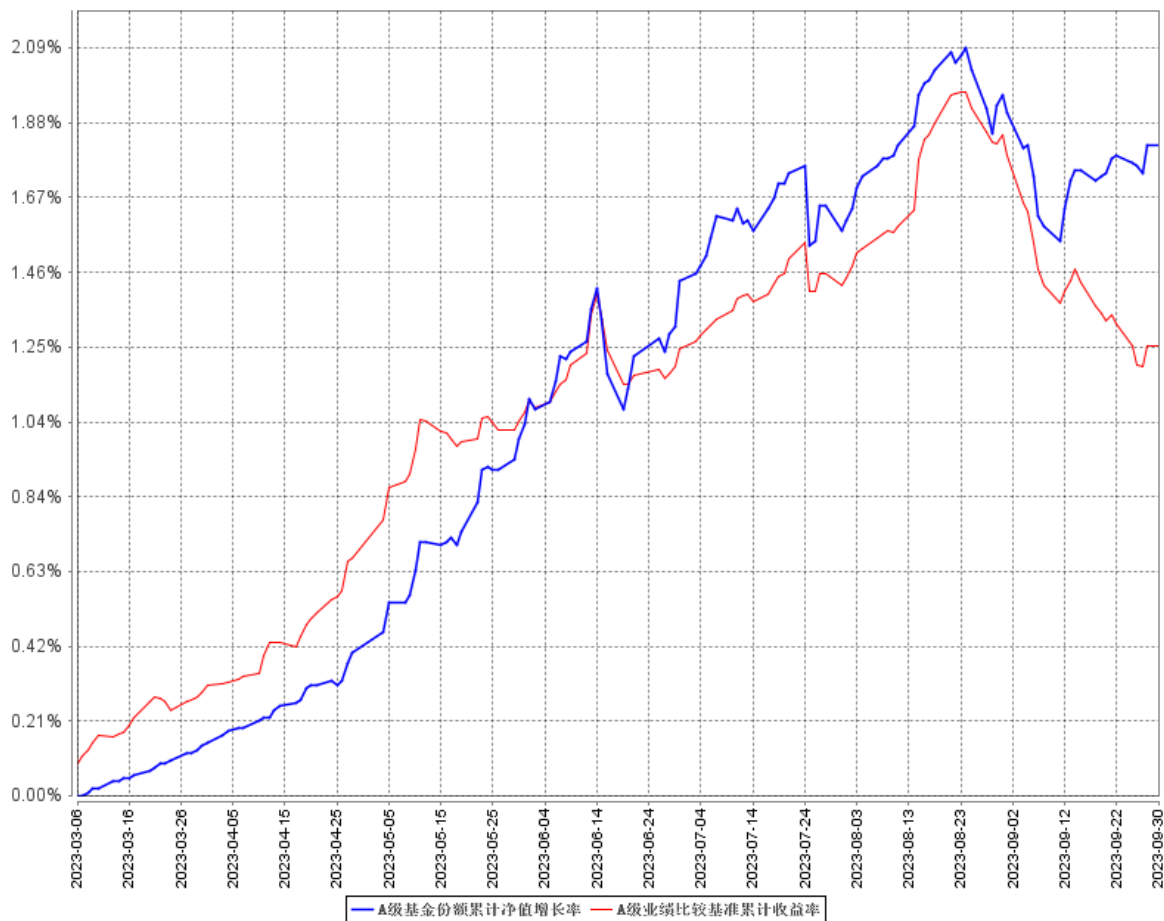

C级基金份额累计净值增长率与同期业绩比较基准收益率的历史走势对比图

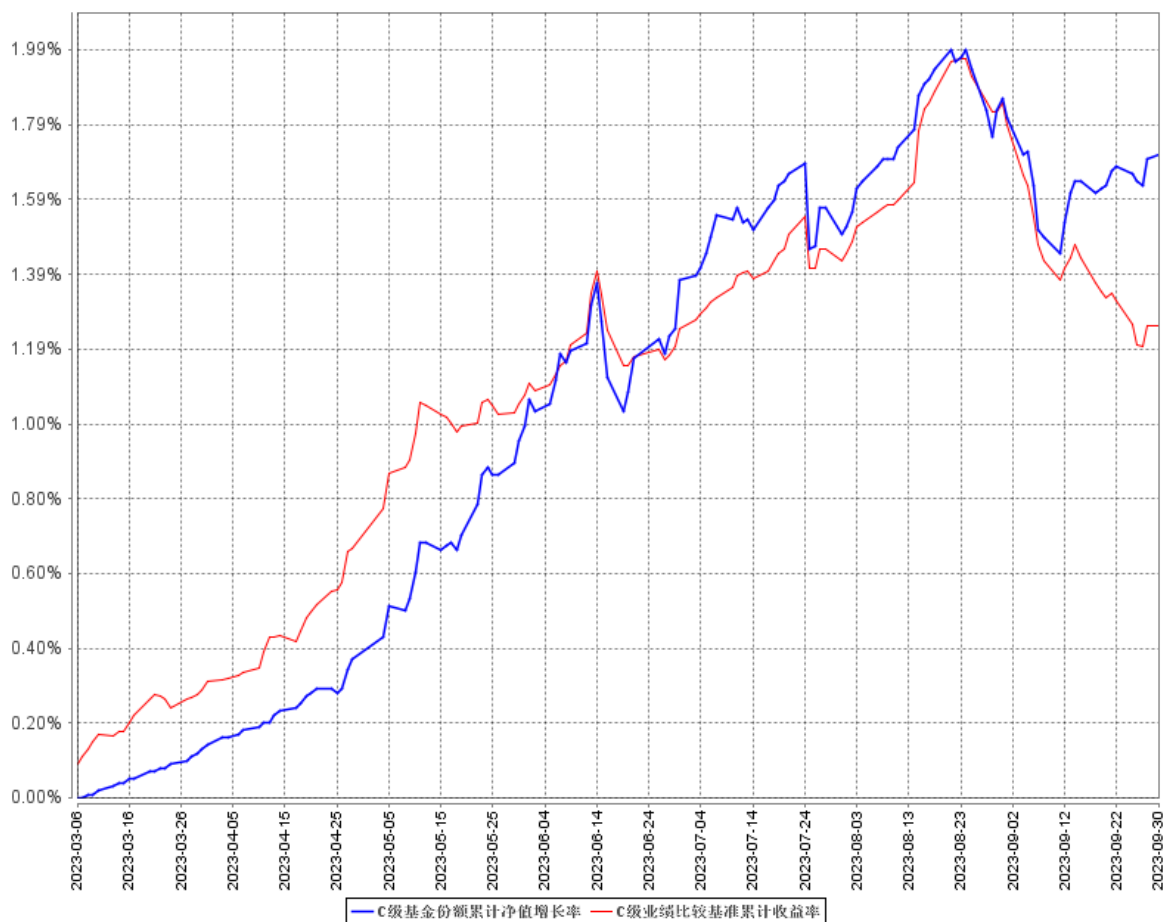

注：1、业绩比较基准为中债综合全价(总值)指数收益率

2、本基金于 2023 年 3 月 6 日成立，本报告期末距基金合同生效不满一年。

§ 4 管理人报告

4.1 基金经理（或基金经理小组）简介

姓名	职务	任本基金的基金经理期限		证券从业年限	说明
		任职日期	离任日期		
邵笛	基金经理	2023 年 3 月 6 日	-	17 年	邵笛先生，中国国籍，上海财经大学工商管理硕士，具备证券投资基金从业资格。曾任职上海广大律师事务所；上海文筑建筑咨询公司；上海永一房产咨询有限公司。2006 年 9 月起加入东吴基金管理有限公司，现任基金经理。2019 年 4 月 2 日

				至 2020 年 7 月 7 日担任东吴鼎元双债债券型证券投资基金基金经理，2021 年 7 月 2 日至 2021 年 7 月 28 日担任东吴中证可转换债券指数证券投资基金基金经理，2022 年 12 月 2 日至 2023 年 7 月 27 日担任东吴中债 1-3 年政策性金融债指数证券投资基金基金经理，2018 年 4 月 11 日至 2023 年 9 月 28 日担任东吴增鑫宝货币市场基金经理，2018 年 4 月 23 日至 2021 年 9 月 1 日及 2022 年 12 月 2 日至今担任东吴悦秀纯债债券型证券投资基金基金经理，2014 年 10 月 30 日至今担任东吴货币市场证券投资基金基金经理，2022 年 5 月 9 日至今担任东吴鼎泰纯债债券型证券投资基金基金经理，2022 年 5 月 9 日至今担任东吴优益债券型证券投资基金基金经理，2022 年 12 月 2 日至今担任东吴瑞盈 63 个月定期开放债券型证券投资基金基金经理，2023 年 3 月 6 日至今担任东吴添利三个月定期开放债券型证券投资基金基金经理，2023 年 7 月 21 日至今担任东吴添瑞三个月定期开放债券型证券投资基金基金经理。
--	--	--	--	---

注：1、邵笛为该基金的首任基金经理，此处的任职日期为基金成立日；

2、证券从业的含义遵从行业协会《证券业从业人员资格管理办法》相关规定。

4.1.1 期末兼任私募资产管理计划投资经理的基金经理同时管理的产品情况

本基金本报告期末无基金经理兼任私募资产管理计划投资经理的情况。

4.2 管理人对报告期内本基金运作遵规守信情况的说明

本报告期内，本基金管理人严格遵守《证券投资基金法》、中国证监会的规定和基金合同的规定及其他有关法律规定，本着诚实信用、勤勉尽责的原则管理和运用基金资产，为基金持有人谋求最大利益。本报告期内，本基金不存在违反法律法规、基金合同和损害基金份额持有人利益

的行为。

4.3 公平交易专项说明

4.3.1 公平交易制度的执行情况

本报告期内，本基金管理人按照法律法规关于公平交易的相关规定，严格执行公司公平交易管理制度，加强了对所管理的不同投资组合间向交易价差的分析，确保公司管理的不同投资组合在授权、研究分析、投资决策、交易执行、业绩评估等投资管理活动和环节得到公平对待。

4.3.2 异常交易行为的专项说明

本报告期内，未发现本基金有可能导致不公平交易和利益输送的异常交易。本报告期内，本基金管理人管理的所有投资组合参与的交易所公开竞价交易中，未出现同日反向交易成交较少的单边交易量超过该证券当日成交量的 5% 的情况。

4.4 报告期内基金投资策略和运作分析

二季度的经济增长动力减弱，7 月份中央政治局会议稳增长政策表述更加积极，对于房地产政策调整为“适应供求关系发生重大变化的新形势”“适时调整优化”；此外强调“切实防范化解重点领域风险”，“制定实施一揽子化债方案”。经过短期的准备，各类产业、地产和房贷等积极政策陆续推出，地方化债方案逐渐明晰并且开始落实。在货币政策方面，在保证流动性合理充裕的同时，央行在 8 月降息，9 月降准。受此影响，经济持续下行的走势出现积极变化，制造业 PMI 指数触底回升，9 月至扩张区间。但也存在着地产销售依然偏弱，出口仍有压力等问题，经济修复斜率较平缓。此外，由于美元持续走强，人民币对美元汇率持续承压，在 9 月初突破 7.35 位置，短期或对货币政策形成一定制约。

三季度资金面总体相对均衡，在月末偏紧，季末更加明显，回购利率略有抬升，未跟随 OMO 利率下行，最后一天跨季回购利率冲高至 4% 以上。债券市场则受制于基本面和政策变化出现了反复，10 年期国债收益率最大波动幅度达 17bp，季末较季初上行约 3bp。10 年期国债收益率政治局会议期间下行至 2.59%，受会议精神及住建部“认房不认贷”建议影响债券反弹 6bp，之后财政政策空窗期叠加降息影响，持续下行 12bp 至 8 月 21 日的 2.53% 低位，此后稳经济政策不断出台，虽然有 9 月的降准利好，债券收益率震荡上行至季末的 2.7% 上方。1 年期国债收益率走势有所不同，在降息消息公布后开启上行走势，累计上行约 30bp。由于 9 月利率债供给明显增加，银行资金需求较高，存单存款利率持续走高，3 个月国股存单利率上行至 2.4% 以上，1 年期则在 2.48% 附近，分别较 8 月中的最低位置高 47bp 和 29bp。信用债市场的热点在城投债，8 月份部分得到支持的网红地区城投债收益率出现大幅下行。

本基金在报告期内保持杠杆运作，积极配置商业银行金融债券，部分时期增加政金债配置，

根据市场变化以及对资金面的判断，适时调整组合久期及杠杆水平，合理安排融资结构，努力控制融资成本和流动性风险。

4.5 报告期内基金的业绩表现

截至本报告期末东吴添利三个月定开债券 A 基金份额净值为 1.0182 元，本报告期基金份额净值增长率为 0.37%；截至本报告期末东吴添利三个月定开债券 C 基金份额净值为 1.0171 元，本报告期基金份额净值增长率为 0.33%；同期业绩比较基准收益率为 0.01%。

4.6 报告期内基金持有人数或基金资产净值预警说明

本报告期内，本基金未出现连续二十个工作日基金份额持有人数量不满二百人或者基金资产净值低于五千万元的情形。

§ 5 投资组合报告

5.1 报告期末基金资产组合情况

序号	项目	金额（元）	占基金总资产的比例（%）
1	权益投资	-	-
	其中：股票	-	-
2	基金投资	-	-
3	固定收益投资	880,386,317.08	99.77
	其中：债券	880,386,317.08	99.77
	资产支持证券	-	-
4	贵金属投资	-	-
5	金融衍生品投资	-	-
6	买入返售金融资产	-	-
	其中：买断式回购的买入返售金融资产	-	-
7	银行存款和结算备付金合计	608,942.58	0.07
8	其他资产	1,400,000.00	0.16
9	合计	882,395,259.66	100.00

5.2 报告期末按行业分类的股票投资组合

5.2.1 报告期末按行业分类的境内股票投资组合

本基金本报告期末未持有股票。

5.2.2 报告期末按行业分类的港股通投资股票投资组合

本基金本报告期末未持有港股通股票。

5.3 期末按公允价值占基金资产净值比例大小排序的股票投资明细

5.3.1 报告期末按公允价值占基金资产净值比例大小排序的前十名股票投资明细

本基金本报告期末未持有股票。

5.4 报告期末按债券品种分类的债券投资组合

序号	债券品种	公允价值（元）	占基金资产净值比例（%）
1	国家债券	-	-
2	央行票据	-	-
3	金融债券	831,539,950.96	118.80
	其中：政策性金融债	82,534,990.57	11.79
4	企业债券	-	-
5	企业短期融资券	-	-
6	中期票据	-	-
7	可转债（可交换债）	-	-
8	同业存单	48,846,366.12	6.98
9	其他	-	-
10	合计	880,386,317.08	125.78

5.5 报告期末按公允价值占基金资产净值比例大小排序的前五名债券投资明细

序号	债券代码	债券名称	数量（张）	公允价值（元）	占基金资产净值比例（%）
1	2220067	22 杭州银行债 01	700,000	70,084,650.27	10.01
2	2228050	22 光大银行	600,000	61,159,883.84	8.74
3	2320016	23 北京银行小微债 01	600,000	60,882,531.15	8.70
4	2328009	23 中信银行 01	600,000	60,873,206.56	8.70
5	092200011	22 江苏银行三农债 01A	600,000	59,757,757.38	8.54

5.6 报告期末按公允价值占基金资产净值比例大小排序的前十名资产支持证券投资明细

本基金本报告期末未持有资产支持证券。

5.7 报告期末按公允价值占基金资产净值比例大小排序的前五名贵金属投资明细

本基金本报告期末未持有贵金属。

5.8 报告期末按公允价值占基金资产净值比例大小排序的前五名权证投资明细

本基金本报告期末未持有权证。

5.9 报告期末本基金投资的国债期货交易情况说明

5.9.1 本期国债期货投资政策

本基金本报告期末投资国债期货。

5.9.2 报告期末本基金投资的国债期货持仓和损益明细

本基金本报告期末未持有国债期货。

5.9.3 本期国债期货投资评价

本基金本报告期末投资国债期货。

5.10 投资组合报告附注

5.10.1 本基金投资的前十名证券的发行主体本期受到调查以及处罚的情况的说明

本报告期内，本基金投资的前十名证券除“23 北京银行小微债 01（证券代码：2320016），23 中信银行 01（证券代码：2328009），21 民生银行 01（证券代码：2128037），23 平安银行小微债（证券代码：2328010），22 广发银行 01（证券代码：2228033）”外，其他证券的发行主体未被监管部门立案调查，或在本报告编制日前一年内未受到公开谴责、处罚。

经分析，上述处罚事项未对证券投资价值产生实质影响，本基金对证券的投资决策程序符合相关法律法规及基金合同的要求。

5.10.2 基金投资的前十名股票超出基金合同规定的备选股票库情况的说明

本基金本报告期末未持有股票。

5.10.3 其他资产构成

序号	名称	金额（元）
1	存出保证金	-
2	应收证券清算款	1,400,000.00
3	应收股利	-
4	应收利息	-
5	应收申购款	-
6	其他应收款	-
7	其他	-
8	合计	1,400,000.00

5.10.4 报告期末持有的处于转股期的可转换债券明细

本基金本报告期末未持有处于转股期的可转换债券。

5.10.5 报告期末前十名股票中存在流通受限情况的说明

本基金本报告期末未持有股票。

5.10.6 投资组合报告附注的其他文字描述部分

由于四舍五入的原因，分项之和与合计项之间可能存在尾差。

§ 6 开放式基金份额变动

单位：份

项目	东吴添利三个月定开债券 A	东吴添利三个月定开债券 C
报告期期初基金份额总额	401,113,904.39	100,637,196.43
报告期期间基金总申购份额	186,695,587.60	100.38
减：报告期期间基金总赎回份额	652,545.51	283,452.64
报告期期间基金拆分变动份额（份额减少以“-”填列）	-	-
报告期期末基金份额总额	587,156,946.48	100,353,844.17

注：1、如果本报告期间发生转换入、红利再投业务，则总申购份额中包含该业务份额；

2、如果本报告期间发生转换出业务，则总赎回份额中包含该业务份额。

§ 7 基金管理人运用固有资金投资本基金情况

7.1 基金管理人持有本基金份额变动情况

基金管理人未持有本基金份额。

7.2 基金管理人运用固有资金投资本基金交易明细

本报告期间无基金管理人运用固有资金投资本基金情况。

§ 8 影响投资者决策的其他重要信息

8.1 报告期内单一投资者持有基金份额比例达到或超过 20% 的情况

投资者类别	报告期内持有基金份额变化情况					报告期末持有基金情况	
	序号	持有基金份额比例达到或者超过 20% 的时间区间	期初份额	申购份额	赎回份额	持有份额	份额占比
机构	1	20230701-20230930	150,014,000.00	0.00	0.00	150,014,000.00	21.82%
	2	20230701-20230930	200,019,000.00	0.00	0.00	200,019,000.00	29.09%
个人	-	-	-	-	-	-	-
产品特有风险							

1. 巨额赎回风险

(1) 本基金单一投资者所持有的基金份额占比较大，单一投资者的巨额赎回，可能导致基金管理人被迫抛售证券以应付基金赎回的现金需要，对本基金的投资运作及净值表现产生较大影响；

(2) 单一投资者大额赎回时容易造成本基金发生巨额赎回。在发生巨额赎回情形时，在符合基金合同约定情况下，如基金管理人认为有必要，可延期办理本基金的赎回申请，投资者可能面临赎回申请被延期办理的风险；如果连续 2 个开放日以上（含）发生巨额赎回，基金管理人可能根据《基金合同》的约定暂停接受基金的赎回申请，对剩余投资者的赎回办理造成影响；

2. 转换运作方式或终止基金合同的风险

单一投资者巨额赎回后，若本基金连续 60 个工作日基金份额持有人低于 200 人或基金资产净值低于 5000 万情形的，基金管理人应当向中国证监会提出解决方案，或按基金合同约定，转换运作方式或终止基金合同，其他投资者可能面临基金转换运作方式或终止基金合同的风险；

3. 流动性风险

单一投资者巨额赎回可能导致本基金在短时间内无法变现足够的资产予以应对，可能会产生基金仓位调整困难，导致流动性风险；

4. 巨额赎回可能导致基金资产规模过小，导致部分投资受限而不能实现基金合同约定的投资目的及投资策略。

8.2 影响投资者决策的其他重要信息

无。

§ 9 备查文件目录**9.1 备查文件目录**

- 1、中国证监会批准东吴添利三个月定期开放债券型证券投资基金设立的文件；
- 2、《东吴添利三个月定期开放债券型证券投资基金基金合同》；
- 3、《东吴添利三个月定期开放债券型证券投资基金托管协议》；
- 4、基金管理人业务资格批件、营业执照和公司章程；
- 5、报告期内东吴添利三个月定期开放债券型证券投资基金在指定报刊上各项公告的原稿。

9.2 存放地点

《基金合同》、《托管协议》存放在基金管理人和基金托管人处；其余备查文件存放在基金管理人处。

9.3 查阅方式

投资者可在基金管理人营业时间内免费查阅。

网站：<http://www.scfund.com.cn>

投资者对本报告书如有疑问，可咨询本基金管理人东吴基金管理有限公司。

客户服务中心电话 (021) 50509666 / 400-821-0588

东吴基金管理有限公司

2023 年 10 月 25 日