

长城稳健增利债券型证券投资基金 2023 年第 3 季度报告

2023 年 9 月 30 日

基金管理人：长城基金管理有限公司

基金托管人：中国建设银行股份有限公司

报告送出日期：2023 年 10 月 25 日

§ 1 重要提示

本基金管理人的董事会及董事保证本报告所载资料不存在虚假记载、误导性陈述或重大遗漏，并对其内容的真实性、准确性和完整性承担个别及连带责任。

本基金托管人中国建设银行股份有限公司根据本基金合同规定，于 2023 年 10 月 23 日复核了本报告中的财务指标、净值表现和投资组合报告等内容，保证复核内容不存在虚假记载、误导性陈述或者重大遗漏。

本基金管理人承诺以诚实信用、勤勉尽责的原则管理和运用基金资产，但不保证基金一定盈利。

基金的过往业绩并不代表其未来表现。投资有风险，投资者在作出投资决策前应仔细阅读本基金的招募说明书。

本报告中财务资料未经审计。

本报告期自 2023 年 07 月 01 日起至 2023 年 09 月 30 日止。

§ 2 基金产品概况

基金简称	长城稳健增利债券	
基金主代码	200009	
基金运作方式	契约型开放式	
基金合同生效日	2008 年 8 月 27 日	
报告期末基金份额总额	283,185,400.23 份	
投资目标	本基金主要投资对象为具有高信用等级的固定收益类金融工具，部分基金资产可以适度参与二级市场权益类金融工具投资，并运用固定比例投资组合保险策略对组合的风险进行有效管理，在组合投资风险可控和保持资产流动性的前提下尽可能提高组合收益。同时根据市场环境，以积极主动的组合动态调整投资策略，力争获得超越业绩比较基准的长期稳定收益。	
投资策略	动态资产配置策略及固定比例投资组合保险策略；收益资产投资策略；风险资产投资策略。	
业绩比较基准	中国债券总指数	
风险收益特征	本基金为债券型基金，其长期平均风险和预期收益率低于股票型基金，高于货币市场基金。本基金为中低风险、中低等收益基金产品。	
基金管理人	长城基金管理有限公司	
基金托管人	中国建设银行股份有限公司	
下属分级基金的基金简称	长城稳健增利债券 A	长城稳健增利债券 C
下属分级基金的交易代码	200009	008974

报告期末下属分级基金的份额总额	283,002,229.11 份	183,171.12 份
-----------------	------------------	--------------

§ 3 主要财务指标和基金净值表现

3.1 主要财务指标

单位：人民币元

主要财务指标	报告期（2023 年 7 月 1 日-2023 年 9 月 30 日）	
	长城稳健增利债券 A	长城稳健增利债券 C
1. 本期已实现收益	1,846,899.10	1,771.16
2. 本期利润	3,194,155.50	2,138.99
3. 加权平均基金份额本期利润	0.0075	0.0088
4. 期末基金资产净值	313,092,796.69	244,752.69
5. 期末基金份额净值	1.1063	1.3362

注：①本期已实现收益指基金本期利息收入、投资收益、其他收入（不含公允价值变动收益）扣除相关费用和信用减值损失后的余额。本期利润为本期已实现收益加上本期公允价值变动收益。

②上述基金业绩指标不包括持有人交易基金的各项费用，计入费用后实际收益水平要低于所列数字。

3.2 基金净值表现

3.2.1 基金份额净值增长率及其与同期业绩比较基准收益率的比较

长城稳健增利债券 A

阶段	净值增长率①	净值增长率标准差②	业绩比较基准收益率③	业绩比较基准收益率标准差④	①-③	②-④
过去三个月	0.75%	0.05%	0.62%	0.07%	0.13%	-0.02%
过去六个月	2.30%	0.05%	2.50%	0.07%	-0.20%	-0.02%
过去一年	2.84%	0.06%	3.45%	0.08%	-0.61%	-0.02%
过去三年	11.76%	0.04%	14.53%	0.08%	-2.77%	-0.04%
过去五年	14.50%	0.06%	25.42%	0.10%	-10.92%	-0.04%
自基金合同生效起至今	90.57%	0.18%	90.40%	0.12%	0.17%	0.06%

长城稳健增利债券 C

阶段	净值增长率①	净值增长率标准差②	业绩比较基准收益率③	业绩比较基准收益率标准差④	①-③	②-④
----	--------	-----------	------------	---------------	-----	-----

		准差②	收益率③	收益率标准差 ④		
过去三个月	0.68%	0.05%	0.62%	0.07%	0.06%	-0.02%
过去六个月	2.16%	0.05%	2.50%	0.07%	-0.34%	-0.02%
过去一年	2.54%	0.06%	3.45%	0.08%	-0.91%	-0.02%
过去三年	11.13%	0.04%	14.53%	0.08%	-3.40%	-0.04%
过去五年	-	-	-	-	-	-
自基金合同 生效起至今	13.29%	0.05%	15.25%	0.10%	-1.96%	-0.05%

3.2.2 自基金合同生效以来基金累计净值增长率变动及其与同期业绩比较基准收益率变动的比较

长城稳健增利债券A累计净值增长率与同期业绩比较基准收益率的历史走势对比图

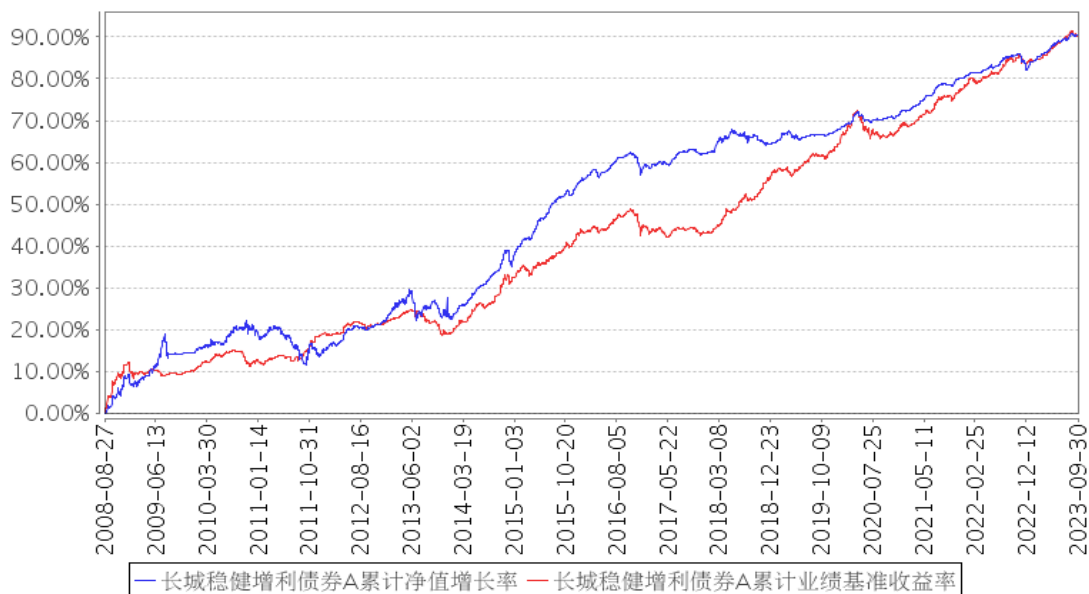

长城稳健增利债券C累计净值增长率与同期业绩比较基准收益率的历史走势对比图

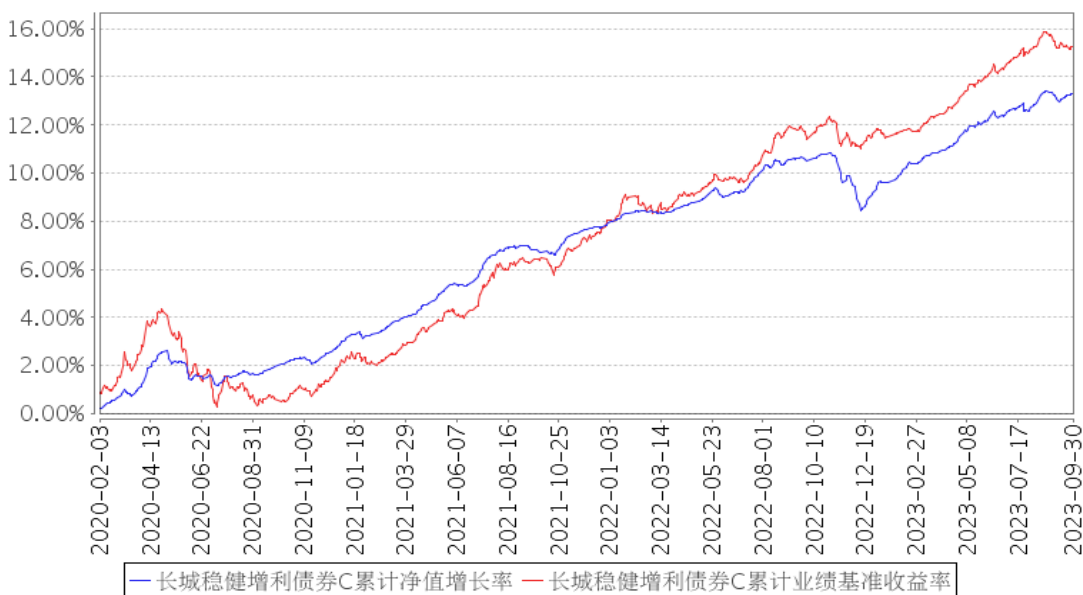

注：①本基金合同规定本基金投资组合为：固定收益类资产所占比不低于基金资产的 80%，权益类资产占比不超过基金资产的 20%，且本基金持有现金或者到期日在一年以内的政府债券不低于基金资产净值的 5%，其中，现金类资产不包括结算备付金、存出保证金、应收申购款。

②本基金的建仓期为自本基金基金合同生效日起 6 个月，建仓期满时，各项资产配置比例符合基金合同约定。

§ 4 管理人报告

4.1 基金经理（或基金经理小组）简介

姓名	职务	任本基金的基金经理期限		证券从业年限	说明
		任职日期	离任日期		
魏建	本基金的基金经理	2020年7月10日	-	15年	男，中国籍，硕士。2008年7月-2020年2月曾就职于博时基金管理有限公司。2020年3月加入长城基金管理有限公司，历任固定收益部研究员，自2021年6月至2021年11月任“长城转型成长灵活配置混合型证券投资基金”基金经理，自2020年7月至2022年7月任“长城久荣纯债定期开放债券型发起式证券投资基金”基金经理，自2020年7月至2023年1月任“长城久稳债券型证券投资基金”基金经理。自2020年7月至今任“长城稳健增利债券型证券投资基金”、“长城积极增利债券型证券投资基金”，自2021年6月至今任“长城悦享回报债券型证券投资基金”基金经理，自2021年11月至

					<p>今任“长城恒利纯债债券型证券投资基金”基金经理，自 2021 年 11 月至今任“长城悦享增利债券型证券投资基金”基金经理，自 2021 年 12 月至今任“长城信利一年定期开放债券型发起式证券投资基金”基金经理，自 2022 年 6 月至今任“长城瑞利纯债债券型证券投资基金”基金经理，自 2022 年 11 月至今任“长城聚利纯债债券型证券投资基金”基金经理，自 2022 年 12 月至今任“长城永利债券型证券投资基金”基金经理。</p>
--	--	--	--	--	---

注：①上述任职日期、离任日期根据公司做出决定的任免日期填写。

②证券从业年限的计算方式遵从从业人员的相关规定。

4.1.1 期末兼任私募资产管理计划投资经理的基金经理同时管理的产品情况

注：无。

4.2 管理人对报告期内本基金运作遵规守信情况的说明

本报告期内，本基金管理人严格遵守了《证券投资基金法》、基金合同和其他有关法律法规的规定，以诚实信用、勤勉尽责的原则管理和运用基金资产，在控制和防范风险的前提下，为基金份额持有人谋求最大的利益，未出现投资违反法律法规、基金合同约定和相关规定的情况，无因公司未勤勉尽责或操作不当而导致基金财产损失的情况，不存在损害基金份额持有人利益的行为。

4.3 公平交易专项说明

4.3.1 公平交易制度的执行情况

报告期内，本基金管理人严格执行了相关法律法规和公司制度的规定，不同投资者的利益得到了公平对待。

本基金管理人严格控制不同投资组合之间的同日反向交易，对同向交易的价差进行事后分析，并对基金经理兼任投资经理的组合执行更长周期的交易价差分析，定期出具公平交易稽核报告。本报告期报告认为，本基金管理人旗下投资组合的同向交易价差均在合理范围内，结果符合相关政策法规和公司制度的规定。

4.3.2 异常交易行为的专项说明

报告期内未发现本基金存在异常交易行为，没有出现基金参与的交易所公开竞价同日反向交易成交较少的单边交易量超过该证券当日成交量的 5% 的现象。

4.4 报告期内基金的投资策略和运作分析

三季度国内外经济形势的边际变化主要体现在 3 个方面：一是人民币兑美元汇率、中国 A 股外资持股、外商投资都面临较大的空头压力，中美在金融领域的博弈正日趋激烈。二是华为时隔三年再次推出搭载麒麟芯片的高端手机，中国面对美国科技封锁取得突破性进展。三是政府加大对金融、房地产、地方债等重点领域的风险化解力度。当前政府并未采取“大水漫灌式”的总量政策，而是采取渐进式的结构性政策。

7 月主要经济指标回落后，宏观政策逆周期调节力度明显加码，“政策底”确认，8 月以来主要经济指标明显回暖。生产方面，采矿业和制造业增速反弹带动规上工业增速触底回升。需求方面，消费和出口增速改善，投资增速降幅趋缓。物价方面，CPI 同比转正，PPI 同比降幅收窄，经济通缩压力缓解。政策方面，货币政策持续发力，降息降准支持实体经济发展；由于地方债压力和卖地收入不理想，财政政策明显偏于保守，以保障民生支出为主。总体而言，当前宏观经济存在供需依然偏弱、房地产对经济拖累较大、货币政策空间逼仄等问题，但经济也在逐步呈现一些积极信号，无需过分悲观。

三季度债券市场方面，利率总体呈现先下后上。7 月开始，经济偏弱叠加政策发力预期边际降温，利率震荡下行。7 月 24 日政治局会议后提及“活跃资本市场”、“适时调整优化房地产政策”、“制定实施一揽子化债方案”等，政策定调较为积极，市场对后续稳增长政策出台预期升温，月末资金面明显收紧也对债市形成逆风，推升利率快速上行。8 月起，资金面转松、基本面继续走弱，8 月 15 日超预期降息，合力带动长端利率大幅下行。8 月下旬开始，房地产优化政策密集出台，以及特殊再融资债券可能发行用于置换地方隐债，市场担心短期债券供给压力增加，9 月 PMI 回升至 50.2%，经济边际回暖也制约债市做多热情，对债市形成利空扰动。

权益市场方面，三季度震荡收跌。整体来看，中美经济周期错位下，利差倒挂持续压制人民币汇率，9 月公布的 8 月经济数据显示经济具有企稳回升态势，但恢复尚不稳固。高层多次出台刺激经济、活跃资本市场的政策，但政策效果的显现仍需时间，当前市场信心偏弱、风险偏好较低，主流指数多数下跌。尽管三季度行情节奏不及预期，但当下政策、经济、市场三重底已经确立，并且市场底在 9 月外资流出压力下进一步夯实。展望四季度，预计经济将稳步回升。国庆假期期间美债收益率大幅跳升后回吐，全球股市多下跌，油价调整，商品走弱。国内出行人数创新高，消费继续呈现改善，修复趋势有望逐步确认，中美关系继续呈现阶段性缓和迹象，中国房地产市场企稳回暖仍需观察，投资者信心修复需经历一个过程，各领域政策也有望在四季度进一步落地。

三季度前期，经济基本面弱于预期的背景下，货币政策持续放松，债市机会组合久期保持了一定的进攻性。8 月底以后，稳经济政策力度加大，债市调整概率上升，我们适当优化了组合久期和配置结构，并择机参与交易获利。

4.5 报告期内基金的业绩表现

截至本报告期末长城稳健增利债券 A 的基金份额净值为 1.1063 元,本报告期基金份额净值增长率为 0.75%;截至本报告期末长城稳健增利债券 C 的基金份额净值为 1.3362 元,本报告期基金份额净值增长率为 0.68%;同期业绩比较基准收益率为 0.62%。

4.6 报告期内基金持有人数或基金资产净值预警说明

本报告期内,本基金无需要说明的情况。

§ 5 投资组合报告

5.1 报告期末基金资产组合情况

序号	项目	金额(元)	占基金总资产的比例(%)
1	权益投资	-	-
	其中:股票	-	-
2	基金投资	-	-
3	固定收益投资	390,060,133.74	99.80
	其中:债券	390,060,133.74	99.80
	资产支持证券	-	-
4	贵金属投资	-	-
5	金融衍生品投资	-	-
6	买入返售金融资产	-	-
	其中:买断式回购的买入返售金融资产	-	-
7	银行存款和结算备付金合计	756,536.11	0.19
8	其他资产	11,047.02	0.00
9	合计	390,827,716.87	100.00

5.2 报告期末按行业分类的股票投资组合

5.2.1 报告期末按行业分类的境内股票投资组合

注:无。

5.2.2 报告期末按行业分类的港股通投资股票投资组合

注:无。

5.3 期末按公允价值占基金资产净值比例大小排序的股票投资明细

5.3.1 报告期末按公允价值占基金资产净值比例大小排序的前十名股票投资明细

注:无。

5.4 报告期末按债券品种分类的债券投资组合

序号	债券品种	公允价值（元）	占基金资产净值比例（%）
1	国家债券	19,877,978.02	6.34
2	央行票据	-	-
3	金融债券	60,827,267.75	19.41
	其中：政策性金融债	60,827,267.75	19.41
4	企业债券	-	-
5	企业短期融资券	86,133,856.07	27.49
6	中期票据	223,221,031.90	71.24
7	可转债（可交换债）	-	-
8	同业存单	-	-
9	其他	-	-
10	合计	390,060,133.74	124.49

5.5 报告期末按公允价值占基金资产净值比例大小排序的前五名债券投资明细

序号	债券代码	债券名称	数量（张）	公允价值（元）	占基金资产净值比例（%）
1	210303	21 进出 03	200,000	20,404,284.15	6.51
2	101900689	19 衡阳城投 MTN001	200,000	20,396,153.01	6.51
3	210207	21 国开 07	200,000	20,279,770.49	6.47
4	230206	23 国开 06	200,000	20,143,213.11	6.43
5	239941	23 贴现国债 41	200,000	19,877,978.02	6.34

5.6 报告期末按公允价值占基金资产净值比例大小排序的前十名资产支持证券投资 明细

注：无。

5.7 报告期末按公允价值占基金资产净值比例大小排序的前五名贵金属投资明细

注：无。

5.8 报告期末按公允价值占基金资产净值比例大小排序的前五名权证投资明细

注：无。

5.9 报告期末本基金投资的国债期货交易情况说明

5.9.1 本期国债期货投资政策

本基金尚未在基金合同中明确国债期货的投资策略、比例限制、信息披露方式等，暂不参与国债期货交易。

5.9.2 报告期末本基金投资的国债期货持仓和损益明细

注：无。

5.9.3 本期国债期货投资评价

无。

5.10 投资组合报告附注

5.10.1 本基金投资的前十名证券的发行主体本期是否出现被监管部门立案调查，或在报告编制日前一年内受到公开谴责、处罚的情形

本报告期内本基金投资的前十名证券的发行主体未被监管部门立案调查，或在报告编制日前一年内受到过公开谴责、处罚。

5.10.2 基金投资的前十名股票是否超出基金合同规定的备选股票库

基金投资的前十名股票中，未有投资于超出基金合同规定备选股票库之外股票。

5.10.3 其他资产构成

序号	名称	金额（元）
1	存出保证金	492.41
2	应收证券清算款	-
3	应收股利	-
4	应收利息	-
5	应收申购款	10,554.61
6	其他应收款	-
7	其他	-
8	合计	11,047.02

5.10.4 报告期末持有的处于转股期的可转换债券明细

注：无。

5.10.5 报告期末前十名股票中存在流通受限情况的说明

注：无。

5.10.6 投资组合报告附注的其他文字描述部分

由于四舍五入的原因，分项之和与合计项之间可能存在尾差。

§ 6 开放式基金份额变动

单位：份

项目	长城稳健增利债券 A	长城稳健增利债券 C
报告期期初基金份额总额	1,049,308,158.66	225,766.31
报告期期间基金总申购份额	95,697,875.54	125,347.43

减: 报告期期间基金总赎回份额	862,003,805.09	167,942.62
报告期期间基金拆分变动份额（份额减少以“-”填列）	-	-
报告期期末基金份额总额	283,002,229.11	183,171.12

§ 7 基金管理人运用固有资金投资本基金情况

7.1 基金管理人持有本基金份额变动情况

注：本报告期基金管理人持有本基金的份额情况无变动，于本报告期期初及期末均未持有本基金份额。

7.2 基金管理人运用固有资金投资本基金交易明细

注：本报告期本基金管理人未运用固有资金投资本基金。

§ 8 影响投资者决策的其他重要信息

8.1 报告期内单一投资者持有基金份额比例达到或超过 20%的情况

投资者类别	报告期内持有基金份额变化情况				报告期末持有基金情况		
	序号	持有基金份额比例达到或者超过 20% 的时间区间	期初份额	申购份额	赎回份额	持有份额	份额占比 (%)
机构	1	20230701-20230930	1,030,004,365.08	-	860,000,000.00	170,004,365.08	60.0329

产品特有风险

如投资者进行大额赎回，可能存在以下的特有风险：

1、流动性风险

本基金在短时间内可能无法变现足够的资产来应对大额赎回，基金仓位调整困难，从而可能会面临一定的流动性风险；

2、延期支付赎回款项及暂停赎回风险

若持有基金份额比例达到或超过 20% 的单一投资者大额赎回引发了巨额赎回，基金管理人可能根据《基金合同》的约定决定部分延期支付赎回款项；如果连续 2 个开放日以上（含本数）发生巨额赎回，基金管理人可能根据《基金合同》的约定暂停接受基金的赎回申请，对剩余投资者的赎回办理造成影响；

3、基金净值波动风险

大额赎回会导致管理人被迫抛售证券以应付基金赎回的需要，可能使基金资产净值受到不利影响；另一方面，由于基金净值估值四舍五入法或赎回费收入归基金资产的影响，大额赎回可能导致基金净值出现较大波动；

4、投资受限风险

大额赎回后若基金资产规模过小，可能导致部分投资受限而不能实现基金合同约定的投资目的及投资策略；

5、基金合同终止或转型风险

大额赎回可能会导致基金资产规模过小，不能满足存续的条件，根据基金合同的约定，将面临合同终止财产清算或转型风险。

8.2 影响投资者决策的其他重要信息

注：无。

§ 9 备查文件目录

9.1 备查文件目录

- (一) 中国证监会核准长城稳健增利债券型证券投资基金募集的文件
- (二) 《长城稳健增利债券型证券投资基金基金合同》
- (三) 《长城稳健增利债券型证券投资基金招募说明书》
- (四) 《长城稳健增利债券型证券投资基金托管协议》
- (五) 基金管理人业务资格批件、营业执照
- (六) 基金托管人业务资格批件、营业执照
- (七) 中国证监会规定的其他文件

9.2 存放地点

基金管理人及基金托管人住所

9.3 查阅方式

投资者可在办公时间亲临上述存放地点免费查阅，如有疑问，可向本基金管理人长城基金管理有限公司咨询。

咨询电话：0755-29279188

客户服务电话：400-8868-666

网站：www.ccfund.com.cn