

浦银安盛沪深 300 指数增强型证券投资基金
2023 年第 3 季度报告

2023 年 9 月 30 日

基金管理人：浦银安盛基金管理有限公司

基金托管人：中国建设银行股份有限公司

报告送出日期：2023 年 10 月 25 日

§ 1 重要提示

基金管理人的董事会及董事保证本报告所载资料不存在虚假记载、误导性陈述或重大遗漏，并对其内容的真实性、准确性和完整性承担个别及连带责任。

基金托管人中国建设银行股份有限公司根据本基金合同规定，于 2023 年 10 月 24 日复核了本报告中的财务指标、净值表现和投资组合报告等内容，保证复核内容不存在虚假记载、误导性陈述或者重大遗漏。

基金管理人承诺以诚实信用、勤勉尽责的原则管理和运用基金资产，但不保证基金一定盈利。

基金的过往业绩并不代表其未来表现。投资有风险，投资者在作出投资决策前应仔细阅读本基金的招募说明书。

本报告中财务资料未经审计。

本报告期自 2023 年 7 月 1 日起至 2023 年 9 月 30 日止。

§ 2 基金产品概况

基金简称	浦银安盛沪深 300 指数增强
基金主代码	519116
基金运作方式	契约型开放式
基金合同生效日	2010 年 12 月 10 日
报告期末基金份额总额	399,856,812.56 份
投资目标	本基金为股票指数增强型基金，在力求对沪深 300 指数进行有效跟踪的基础上，主要通过数量化模型进行积极的指数组合管理与风险控制，力争获得超越业绩比较基准的投资收益，谋求基金资产的长期增值。 本基金对业绩比较基准的跟踪目标是：力争使基金净值增长率与业绩比较基准之间的日均跟踪偏离度的绝对值不超过 0.5%，年化跟踪误差不超过 7.75%。
投资策略	本基金以沪深 300 指数为目标指数，采用“指数化投资为主、增强型策略为辅”的投资策略。在有效复制目标指数的基础上，通过公司自有量化增强模型，优化股票组合配置结构，一方面严格控制投资组合的跟踪误差，避免大幅偏离目标指数，另一方面在跟踪目标指数的同时，力争获得超越业绩比较基准的收益。
业绩比较基准	沪深 300 指数收益率×95%+1%（指年收益率，评价时按期间累计天数折算）
风险收益特征	本基金是一只股票指数增强型基金，属于较高预期风险、较高预期收益的证券投资基金品种，其预期风险与收益高于混合型基金、债券型基金与货币市场基金。
基金管理人	浦银安盛基金管理有限公司

基金托管人	中国建设银行股份有限公司	
下属分级基金的基金简称	浦银安盛沪深 300 指数增强 A	浦银安盛沪深 300 指数增强 C
下属分级基金的交易代码	519116	019210
报告期末下属分级基金的份额总额	399,742,942.48 份	113,870.08 份

注：本基金于 2023 年 8 月 28 日增加 C 类份额，详见本基金管理人于 2023 年 8 月 25 日发布的《关于浦银安盛沪深 300 指数增强型证券投资基金增加 C 类基金份额、提高基金份额净值估值精度并修改基金合同及托管协议相应条款的公告》。

§ 3 主要财务指标和基金净值表现

3.1 主要财务指标

单位：人民币元

主要财务指标	报告期（2023 年 7 月 1 日-2023 年 9 月 30 日）	报告期（2023 年 8 月 28 日-2023 年 9 月 30 日）
	浦银安盛沪深 300 指数增强 A	浦银安盛沪深 300 指数增强 C
1. 本期已实现收益	1,146,762.78	-55.58
2. 本期利润	-11,009,006.82	-311.91
3. 加权平均基金份额本期利润	-0.0295	-0.0112
4. 期末基金资产净值	419,275,978.60	119,421.46
5. 期末基金份额净值	1.0489	1.0488

注：1、上述基金业绩指标不包括持有人认购或交易基金的各项费用，计入费用后实际收益水平要低于所列数字。

2、本期已实现收益指基金本期利息收入、投资收益、其他收入（不含公允价值变动收益）扣除相关费用和信用减值损失后的余额。

3、本期利润为本期已实现收益加上本期公允价值变动收益。

4、自 2023 年 8 月 28 日起，本基金增加 C 类基金份额类别，2023 年 8 月 29 日，确认 C 类基金份额。

5、本基金增加 C 类基金份额类别后，本基金分设 A 类和 C 类两类基金份额，分别设置对应的基金代码并分别计算基金份额净值。

3.2 基金净值表现

3.2.1 基金份额净值增长率及其与同期业绩比较基准收益率的比较

浦银安盛沪深 300 指数增强 A

阶段	净值增长率①	净值增长率标准差②	业绩比较基准收益率③	业绩比较基准收益率标准差	①—③	②—④
----	--------	-----------	------------	--------------	-----	-----

				④		
过去三个月	-2.79%	0.80%	-3.53%	0.87%	0.74%	-0.07%
过去六个月	-5.16%	0.77%	-8.01%	0.83%	2.85%	-0.06%
过去一年	-2.69%	0.90%	-1.85%	0.94%	-0.84%	-0.04%
过去三年	-15.09%	1.10%	-16.03%	1.07%	0.94%	0.03%
过去五年	29.84%	1.20%	12.91%	1.19%	16.93%	0.01%
自基金合同生效起至今	75.80%	1.30%	35.07%	1.31%	40.73%	-0.01%

浦银安盛沪深 300 指数增强 C

阶段	净值增长率①	净值增长率标准差②	业绩比较基准收益率③	业绩比较基准收益率标准差④	①-③	②-④
自基金合同生效起至今	-0.87%	0.62%	-0.41%	0.76%	-0.46%	-0.14%

3.2.2 自基金合同生效以来基金累计净值增长率变动及其与同期业绩比较基准收益率变动的比较

浦银安盛沪深300指数增强A累计净值增长率与同期业绩比较基准收益率的历史走势对比图

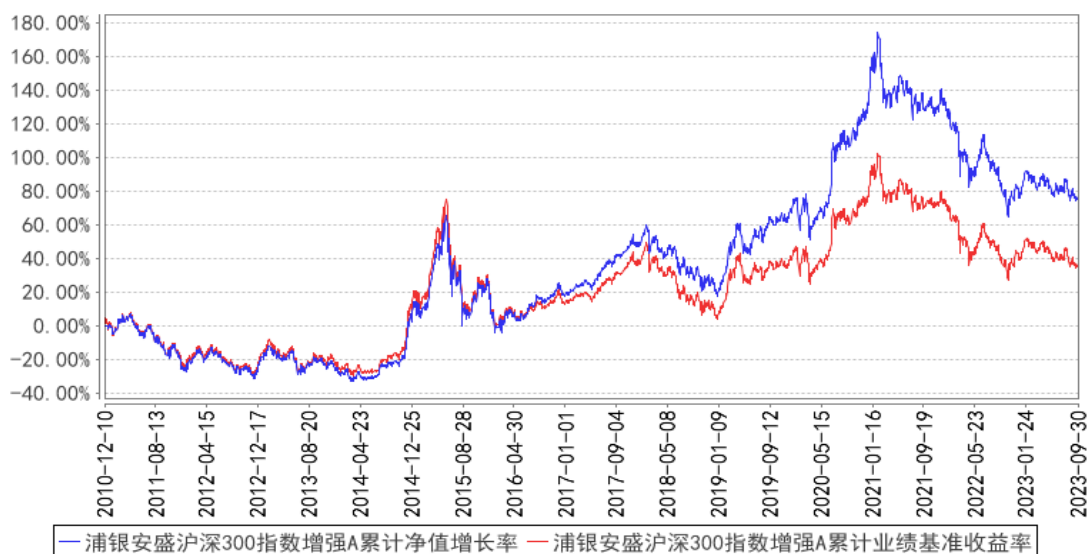

浦银安盛沪深300指数增强C累计净值增长率与同期业绩比较基准收益率的历史走势对比图

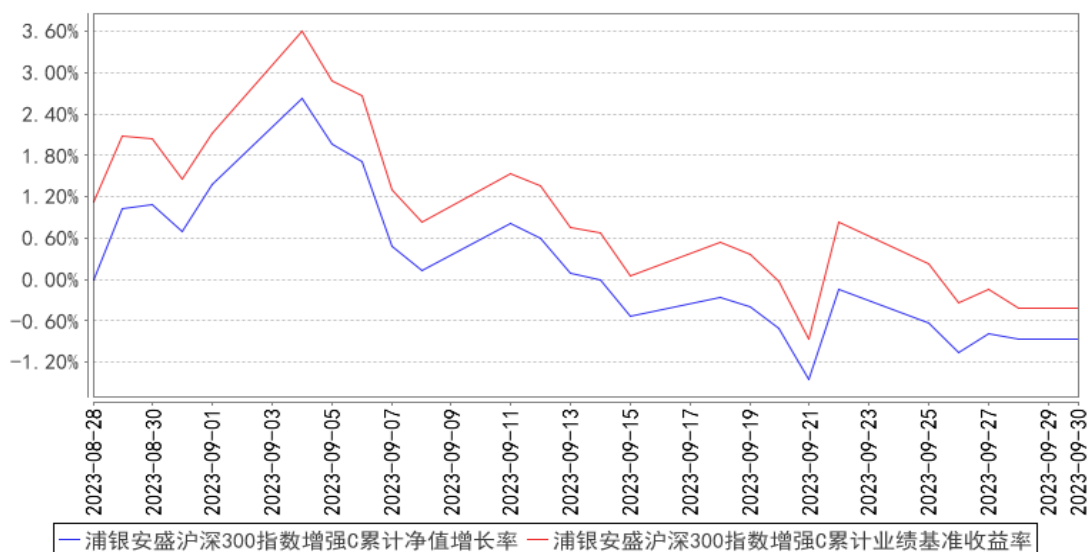

注：本基金根据基金合同中投资策略及投资限制的有关规定，本基金业绩比较基准=95%×沪深 300 指数收益率+1%（指年收益率，评价时按期间累计天数折算）。

本基金每个交易日对业绩比较基准进行再平衡处理，1日收益率（benchmark）按下列公式计算：

$$\text{benchmark} = 95\% \times \left[\frac{\text{沪深 300 指数 } t / \text{沪深 300 指数 } (t-1) - 1}{365} \right] + 1\% \times (D_t - D_{t-1});$$

其中， $t=1, 2, 3, \dots, T$ ， T 表示时间截止日， $D_t - D_{t-1}$ 表示第 t 日和第 $(t-1)$ 日之间的间隔天数（含第 t 日）。

期间 T 日收益率（benchmark）按下列公式计算：

$$\text{benchmark}_T = \left[\prod_{t=1}^T (1 + \text{benchmark}_t) \right] - 1;$$

其中， $T=2, 3, 4, \dots$ ； $\prod_{t=1}^T (1 + \text{benchmark}_t)$ 表示 t 日至 T 日的 $(1 + \text{benchmark}_t)$ 数学连乘。

本基金于 2023 年 8 月 28 日增加 C 类份额，详见本基金管理人于 2023 年 8 月 25 日发布的《关于浦银安盛沪深 300 指数增强型证券投资基金增加 C 类基金份额、提高基金份额净值估值精度并修改基金合同及托管协议相应条款的公告》。

§ 4 管理人报告

4.1 基金经理（或基金经理小组）简介

姓名	职务	任本基金的基金经理期限		证券从业年限	说明
		任职日期	离任日期		
罗雯	本基金的基金经理	2022 年 11 月 11 日	-	15 年	罗雯女士，浙江大学理学院数学系金融数学硕士。2007 年 10 月加盟浦银安盛基金管理有限公司任金融工程分析师。2011

				年 7 月至 2018 年 1 月，担任公司旗下指数基金基金经理助理，现任指数及量化投资部基金经理。2018 年 1 月至 2022 年 12 月担任浦银安盛港股通量化优选灵活配置混合型证券投资基金基金经理。2022 年 11 月至 2022 年 12 月担任浦银安盛中证锐联基本面 400 指数证券投资基金和浦银安盛中证锐联沪港深基本面 100 指数证券投资基金 LOF 的基金经理。2021 年 11 月起，担任浦银安盛中证沪港深游戏及文化传媒交易型开放式指数证券投资基金的基金经理。2022 年 11 月起担任浦银安盛沪深 300 指数增强型证券投资基金和浦银安盛量化多策略灵活配置混合型证券投资基金的基金经理。
--	--	--	--	---

注：1、首任基金经理的“任职日期”为基金合同生效日，非首任基金经理的“任职日期”为根据公司决定确定的聘任日期，基金经理的“离任日期”均为根据公司决定确定的解聘日期。

2、证券从业含义遵从《证券投资基金经营机构董事、监事、高级管理人员及从业人员监督管理办法》的相关规定。

4.2 管理人对报告期内本基金运作合规守信情况的说明

本报告期内，基金管理人严格遵守《证券投资基金法》及其他相关法律法规、证监会规定和基金合同的约定，本着诚实信用、勤勉尽责的原则管理和运用基金资产，在严格控制风险的前提下，为基金份额持有人谋求最大利益。本报告期内未有损害基金份额持有人利益的行为。

4.3 公平交易专项说明

4.3.1 公平交易制度的执行情况

本基金管理人根据《公平交易管理规定》，建立并健全了有效的公平交易执行体系，保证公平对待旗下的每一个基金组合。

在具体执行中，在投资决策流程上，构建统一的研究平台，为所有投资组合公平的提供研究支持。在投资决策过程中，严格遵守公司的各项投资管理制度和投资授权制度，投资组合经理在授权范围内可以自主决策，超过投资权限的操作必须经过严格的审批程序。在交易执行环节上，详细规定了面对多个投资组合交易执行的流程和规定，以保证投资执行交易过程的公平性。公司严格控制主动投资组合的同日反向交易，非经特别控制流程审批同意，不得进行。从事后监控角度上，定期对组合间同一投资标的的临近交易日的同向交易和反向交易的合理性分析评估，以及不同时间窗口下（1 日、3 日、5 日、10 日）的季度公平性交易分析评估，对旗下投资组合及其各

投资类别的收益率差异进行分析。公司定期对公平交易制度的遵守和相关业务流程的执行情况进行检查，季度公平交易分析报告按规定经基金经理或投资经理签字，并经督察长、总经理审阅签字后，归档保存。

本报告期内，上述公平交易制度总体执行情况良好，公平对待旗下各投资组合，未发现任何违反公平交易的行为。

4.3.2 异常交易行为的专项说明

本报告期内未发现本基金存在违反法律、法规、中国证监会和证券交易所颁布的相关规范性文件认定的异常交易行为。报告期内未发生本基金与旗下其他投资组合参与的交易所公开竞价同日反向交易成交较少的单边交易量超过该证券当日成交量的 5% 的情形。

4.4 报告期内基金的投资策略和运作分析

今年三季度里 A 股市场仍处于震荡下行之中，沪深 300、中证 100 和创业板指数分别下跌 3.98%、4.34% 和 9.53%。三季度里国内经济数据触底的信号开始增多，PPI 已经于六月份见底后持续回升，部分行业出现了库存回升的信号，未来补库进程的状况对于判断实体经济的需求比较重要。工业企业利润数据也在八月份开始出现回升，考虑到出口降幅收窄和能源价格的抬升，短期工业企业利润端有望延续修复的趋势。整体来看中国内经济处于缓慢复苏之中，一方面大部分行业都出现了局部回暖的信号，另一方面行业内不同公司的经营状况差异性也比较大，需要在基本面上仔细甄别。A 股市场的流动性上没有太多改善，由于挣钱效应较弱加上新入场资金偏少，A 股市场还是处于存量市场。随着部分行业库存见底，一些下跌较久的板块对利多事件的反映很强烈，我们看到消费电子对于华为回归的事件催化效应很剧烈，减肥药产业链也属于三季度里比较强势的主题投资机会，但同时其余前期表现较优的行业则出现调整，整体来看市场还是处于典型的结构性行情。

三季度里货币政策延续了宽松导向，资本市场里的维稳政策也持续出台。证监会新出台的减持新规从长期来看有助于促进企业稳健经营，加大分红力度，强化活跃资本市场的信心。汇金国庆后增持四大行也是对股票市场底部区域的认可，有望起到托底效果。虽然这些措施不是市场反转的理由，但从历史经验来看都是市场底部区域的信号。随着实体经济更多回暖信号的出现，投资者的信心也有望重塑。从三季度股票市场的表现来看，投资者对于经济回暖信号的反馈是弱于商品市场和债券市场的，这种差异是源于对长期增长前景的信心偏弱，我们认为中国经济还是非常有韧性的，但是经济增长模式的转换需要时间来消化。在目前估值水平下，应该对经营能力优秀的公司抱以坚定的信心。

本报告期内,本基金采用以多因子量化增强的投资策略为主,根据上市公司财务信息披露,以及因子表现和市场风格变化,实时对组合进行相应的调整。展望后市,我们认为估值相对安全且基本面逻辑清晰的优质公司投资价值较高,价值和成长因子有望交替走强。

4.5 报告期内基金的业绩表现

截至本报告期末浦银安盛沪深 300 指数增强 A 的基金份额净值为 1.0489 元,本报告期基金份额净值增长率为-2.79%,同期业绩比较基准收益率为-3.53%,截至本报告期末浦银安盛沪深 300 指数增强 C 的基金份额净值为 1.0488 元,本报告期基金份额净值增长率为-0.87%,同期业绩比较基准收益率为-0.41%。

4.6 报告期内基金持有人数或基金资产净值预警说明

- 1、本报告期内未出现连续二十个工作日基金份额持有人数量不满二百人的情形。
- 2、本报告期内未出现连续二十个工作日基金资产净值低于五千万的情形。

§ 5 投资组合报告

5.1 报告期末基金资产组合情况

序号	项目	金额(元)	占基金总资产的比例(%)
1	权益投资	392,293,180.92	93.34
	其中:股票	392,293,180.92	93.34
2	基金投资	-	-
3	固定收益投资	-	-
	其中:债券	-	-
	资产支持证券	-	-
4	贵金属投资	-	-
5	金融衍生品投资	-	-
6	买入返售金融资产	-	-
	其中:买断式回购的买入返售金融资产	-	-
7	银行存款和结算备付金合计	27,631,491.56	6.57
8	其他资产	379,467.03	0.09
9	合计	420,304,139.51	100.00

5.2 报告期末按行业分类的股票投资组合

5.2.1 报告期末指数投资按行业分类的境内股票投资组合

代码	行业类别	公允价值(元)	占基金资产净值比例(%)
A	农、林、牧、渔业	3,130,882.09	0.75
B	采矿业	15,089,939.46	3.60

C	制造业	194,278,941.56	46.32
D	电力、热力、燃气及水生产和供应业	11,569,974.00	2.76
E	建筑业	6,700,773.00	1.60
F	批发和零售业	2,936,352.00	0.70
G	交通运输、仓储和邮政业	7,131,911.00	1.70
H	住宿和餐饮业	274,480.00	0.07
I	信息传输、软件和信息技术服务业	18,709,227.10	4.46
J	金融业	81,575,097.65	19.45
K	房地产业	4,318,133.20	1.03
L	租赁和商务服务业	3,207,308.00	0.76
M	科学研究和技术服务业	3,410,487.32	0.81
N	水利、环境和公共设施管理业	-	-
O	居民服务、修理和其他服务业	-	-
P	教育	-	-
Q	卫生和社会工作	-	-
R	文化、体育和娱乐业	1,248,471.00	0.30
S	综合	-	-
	合计	353,581,977.38	84.31

5.2.2 报告期末积极投资按行业分类的境内股票投资组合

代码	行业类别	公允价值（元）	占基金资产净值比例（%）
A	农、林、牧、渔业	-	-
B	采矿业	3,813,006.00	0.91
C	制造业	24,621,868.45	5.87
D	电力、热力、燃气及水生产和供应业	1,332,635.97	0.32
E	建筑业	4,061.66	0.00
F	批发和零售业	1,648,355.65	0.39
G	交通运输、仓储和邮政业	1,883,336.00	0.45
H	住宿和餐饮业	-	-
I	信息传输、软件和信息技术服务业	3,313,074.84	0.79
J	金融业	-	-
K	房地产业	-	-
L	租赁和商务服务业	-	-
M	科学研究和技术服务业	284,754.22	0.07
N	水利、环境和公共设施管理业	9,612.70	0.00
O	居民服务、修理和其他服务业	-	-
P	教育	-	-
Q	卫生和社会工作	1,800,498.05	0.43
R	文化、体育和娱乐业	-	-
S	综合	-	-

合计	38,711,203.54	9.23
----	---------------	------

5.2.3 报告期末按行业分类的港股通投资股票投资组合

注：本基金本报告期末未持有港股通股票。

5.3 期末按公允价值占基金资产净值比例大小排序的股票投资明细

5.3.1 报告期末指数投资按公允价值占基金资产净值比例大小排序的前十名股票投资明细

序号	股票代码	股票名称	数量（股）	公允价值（元）	占基金资产净值比例（%）
1	600519	贵州茅台	9,151	16,458,531.05	3.92
2	300750	宁德时代	43,840	8,900,835.20	2.12
3	601318	中国平安	167,603	8,095,224.90	1.93
4	600036	招商银行	221,371	7,298,601.87	1.74
5	000858	五粮液	44,928	7,013,260.80	1.67
6	600941	中国移动	69,801	6,758,132.82	1.61
7	000333	美的集团	104,572	5,801,654.56	1.38
8	601166	兴业银行	342,923	5,586,215.67	1.33
9	605499	东鹏饮料	28,200	5,156,934.00	1.23
10	000596	古井贡酒	15,700	4,267,260.00	1.02

5.3.2 报告期末积极投资按公允价值占基金资产净值比例大小排序的前五名股票投资明细

序号	股票代码	股票名称	数量（股）	公允价值（元）	占基金资产净值比例（%）
1	002032	苏泊尔	60,700	2,942,736.00	0.70
2	601058	赛轮轮胎	212,400	2,678,364.00	0.64
3	600938	中国海油	109,500	2,314,830.00	0.55
4	002531	天顺风能	171,300	2,211,483.00	0.53
5	600026	中远海能	139,300	1,883,336.00	0.45

5.4 报告期末按债券品种分类的债券投资组合

注：本基金本报告期末未持有债券。

5.5 报告期末按公允价值占基金资产净值比例大小排序的前五名债券投资明细

注：本基金本报告期末未持有债券。

5.6 报告期末按公允价值占基金资产净值比例大小排序的前十名资产支持证券投资 明细

注：本基金本报告期末未持有资产支持证券。

5.7 报告期末按公允价值占基金资产净值比例大小排序的前五名贵金属投资明细

注：本基金本报告期末未持有贵金属。

5.8 报告期末按公允价值占基金资产净值比例大小排序的前五名权证投资明细

注：本基金本报告期末未持有权证。

5.9 报告期末本基金投资的股指期货交易情况说明

5.9.1 报告期末本基金投资的股指期货持仓和损益明细

注：本基金本报告期末未持有股指期货。

5.9.2 本基金投资股指期货的投资政策

注：本基金本报告期末未持有股指期货。

5.10 报告期末本基金投资的国债期货交易情况说明

5.10.1 本期国债期货投资政策

注：本基金本报告期末未持有国债期货。

5.10.2 报告期末本基金投资的国债期货持仓和损益明细

注：本基金本报告期末未持有国债期货。

5.10.3 本期国债期货投资评价

注：本基金本报告期末未持有国债期货。

5.11 投资组合报告附注

5.11.1 本基金投资的前十名证券的发行主体本期是否出现被监管部门立案调查，或在报告编制日前一年内受到公开谴责、处罚的情形

本基金投资的前十名证券的发行主体中，兴业银行股份有限公司在报告编制日前一年内曾受到中国银行保险监督管理委员会、中国银行间市场交易商协会的处罚；招商银行股份有限公司在报告编制日前一年内曾受到中国人民银行、中国银行保险监督管理委员会、中国银行间市场交易商协会的处罚。本基金投资的前十名证券中，上述主体所发行证券的投资决策程序符合公司投资制度的规定。

除上述主体外，本基金投资的前十名证券的发行主体本期没有出现被监管部门立案调查、或在报告编制日前一年内受到公开谴责、处罚的情形。

5.11.2 基金投资的前十名股票是否超出基金合同规定的备选股票库

报告期内，本基金投资的前十名股票不存在超出基金合同规定的备选股票库的情况。

5.11.3 其他资产构成

序号	名称	金额（元）
1	存出保证金	17,554.69
2	应收证券清算款	301,251.47
3	应收股利	-
4	应收利息	-
5	应收申购款	60,660.87
6	其他应收款	-
7	其他	-
8	合计	379,467.03

5.11.4 报告期末持有的处于转股期的可转换债券明细

注：本基金本报告期末未持有债券。

5.11.5 报告期末前十名股票中存在流通受限情况的说明

5.11.5.1 报告期末指数投资前十名股票中存在流通受限情况的说明

注：本基金本报告期末指数投资前十名股票中不存在流通受限情况。

5.11.5.2 报告期末积极投资前五名股票中存在流通受限情况的说明

注：本基金本报告期末积极投资前五名股票中不存在流通受限的股票。

§6 开放式基金份额变动

单位：份

项目	浦银安盛沪深 300 指数增强 A	浦银安盛沪深 300 指数增 强 C
报告期期初基金份额总额	369,181,248.87	-
报告期期间基金总申购份额	36,843,531.01	117,578.25
减：报告期期间基金总赎回份额	6,281,837.40	3,708.17
报告期期间基金拆分变动份额（份额减少以“-”填列）	-	-
报告期期末基金份额总额	399,742,942.48	113,870.08

§7 基金管理人运用固有资金投资本基金情况

7.1 基金管理人持有本基金份额变动情况

注：本报告期本基金管理人未运用固有资金投资本基金。

7.2 基金管理人运用固有资金投资本基金交易明细

注：本报告期本基金管理人未运用固有资金投资本基金。

§ 8 影响投资者决策的其他重要信息

8.1 报告期内单一投资者持有基金份额比例达到或超过 20%的情况

投资者类别	报告期内持有基金份额变化情况				报告期末持有基金情况		
	序号	持有基金份额比例达到或者超过 20%的时间区间	期初份额	申购份额	赎回份额	持有份额	份额占比 (%)
机构	1	20230701-20230930	139,149,544.49	-	-	139,149,544.49	34.80
产品特有风险							
基金管理人提示投资者注意：当特定的机构投资者进行大额赎回操作时，基金管理人需通过对基金持有证券的快速变现以支付赎回款，该等操作可能会产生基金仓位调整的困难，产生冲击成本的风险，并造成基金净值的波动；同时，该等大额赎回将可能产生（1）单位净值尾差风险；（2）基金净值大幅波动的风险；（3）因引发基金本身的巨额赎回而导致中小投资者无法及时赎回的风险；以及（4）因基金资产净值低于 5000 万元从而影响投资目标实现或造成基金终止等风险。							

§ 9 备查文件目录

9.1 备查文件目录

- 1、中国证监会批准浦银安盛沪深 300 指数增强型证券投资基金募集的文件
- 2、浦银安盛沪深 300 指数增强型证券投资基金基金合同
- 3、浦银安盛沪深 300 指数增强型证券投资基金招募说明书
- 4、浦银安盛沪深 300 指数增强型证券投资基金托管协议
- 5、基金管理人业务资格批件、营业执照、公司章程
- 6、基金托管人业务资格批件和营业执照
- 7、本报告期内在中国证监会规定媒介上披露的各项公告
- 8、中国证监会要求的其他文件

9.2 存放地点

上海市浦东新区滨江大道 5189 号 S2 座 1-7 层 基金管理人办公场所。

9.3 查阅方式

投资者可登录基金管理人网站（www.py-axa.com）查阅，或在营业时间内至基金管理人办公

场所免费查阅。

投资者对本报告书如有疑问，可咨询基金管理人。

客户服务中心电话：400-8828-999 或 021-33079999。

浦银安盛基金管理有限公司

2023 年 10 月 25 日