

国寿安保稳和 6 个月持有期
混合型证券投资基金
2023 年第 3 季度报告

2023 年 9 月 30 日

基金管理人：国寿安保基金管理有限公司

基金托管人：中信银行股份有限公司

报告送出日期：2023 年 10 月 25 日

§ 1 重要提示

基金管理人的董事会及董事保证本报告所载资料不存在虚假记载、误导性陈述或重大遗漏，并对其内容的真实性、准确性和完整性承担个别及连带责任。

基金托管人中信银行股份有限公司根据本基金合同规定，于2023年10月24日复核了本报告中的财务指标、净值表现和投资组合报告等内容，保证复核内容不存在虚假记载、误导性陈述或者重大遗漏。

基金管理人承诺以诚实信用、勤勉尽责的原则管理和运用基金资产，但不保证基金一定盈利。

基金的过往业绩并不代表其未来表现。投资有风险，投资者在作出投资决策前应仔细阅读本基金的招募说明书。

本报告中财务资料未经审计。

本报告期自2023年07月01日起至09月30日止。

§ 2 基金产品概况

基金简称	国寿安保稳和6个月持有期混合	
基金主代码	010541	
基金运作方式	契约型开放式	
基金合同生效日	2020年11月24日	
报告期末基金份额总额	570,564,030.94份	
投资目标	本基金主要投资于债券等固定收益类金融工具，同时通过精选个股，在严格控制风险的前提下，力争实现基金资产的长期稳定增值。	
投资策略	本基金通过定量与定性相结合的方法分析宏观经济和证券市场发展趋势，评估市场的系统性风险和各类资产的预期收益与风险，据此合理制定和调整股票、债券等各类资产的比例，在保持总体风险水平相对稳定的基础上，力争投资组合的稳定增值。在大类资产配置上，本基金将优先考虑债券类资产的配置，剩余资产将配置于股票和现金类等大类资产上。除主要的债券及股票投资外，本基金还可通过投资衍生工具等，进一步为基金组合规避风险、增强收益。	
业绩比较基准	中债综合（全价）指数收益率*80%+沪深300指数收益率*10%+恒生指数收益率*5%+金融机构人民币活期存款利率（税后）*5%	
风险收益特征	本基金为混合型基金，其预期收益和预期风险高于货币市场基金、债券型基金，低于股票型基金。本基金将投资港股通标的股票，需承担汇率风险以及境外市场的风险。	
基金管理人	国寿安保基金管理有限公司	
基金托管人	中信银行股份有限公司	
下属分级基金的基金简称	国寿安保稳和6个月持有期混合A	国寿安保稳和6个月持有期混合C

下属分级基金的交易代码	010541	010542
报告期末下属分级基金的份额总额	453,078,543.92份	117,485,487.02份

§ 3 主要财务指标和基金净值表现

3.1 主要财务指标

单位：人民币元

主要财务指标	报告期（2023年7月1日-2023年9月30日）	
	国寿安保稳和6个月持有期混合A	国寿安保稳和6个月持有期混合C
1. 本期已实现收益	95,066.02	-119,558.57
2. 本期利润	1,312,830.10	169,530.35
3. 加权平均基金份额本期利润	0.0027	0.0014
4. 期末基金资产净值	469,817,027.56	120,266,906.35
5. 期末基金份额净值	1.0369	1.0237

注：本期已实现收益指基金本期利息收入、投资收益、其他收入（不含公允价值变动收益）扣除相关费用后的余额，本期利润为本期已实现收益加上本期公允价值变动收益。

上述基金业绩指标不包括持有人交易基金的各项费用，计入费用后投资人的实际收益水平要低于所列数字。

3.2 基金净值表现

3.2.1 基金份额净值增长率及其与同期业绩比较基准收益率的比较

国寿安保稳和6个月持有期混合A

阶段	净值增长率①	净值增长率标准差②	业绩比较基准收益率③	业绩比较基准收益率标准差④	①-③	②-④
过去三个月	0.19%	0.13%	-0.67%	0.14%	0.86%	-0.01%
过去六个月	-0.59%	0.14%	-0.53%	0.13%	-0.06%	0.01%
过去一年	-0.58%	0.15%	0.70%	0.16%	-1.28%	-0.01%
自基金合同生效起至今	3.69%	0.16%	-0.17%	0.17%	3.86%	-0.01%

阶段	净值增长率①	净值增长率标准差②	业绩比较基准收益率③	业绩比较基准收益率标准差④	①-③	②-④
过去三个月	0.09%	0.13%	-0.67%	0.14%	0.76%	-0.01%
过去六个月	-0.81%	0.14%	-0.53%	0.13%	-0.28%	0.01%
过去一年	-1.02%	0.15%	0.70%	0.16%	-1.72%	-0.01%
自基金合同生效起至今	2.37%	0.16%	-0.17%	0.17%	2.54%	-0.01%

国寿安保稳和6个月持有期混合C

3.2.2 自基金合同生效以来基金累计净值增长率变动及其与同期业绩比较基准收益率率变动的比较

国寿安保稳和6个月持有期混合A累计净值增长率与同期业绩比较基准收益率的历史走势对比图

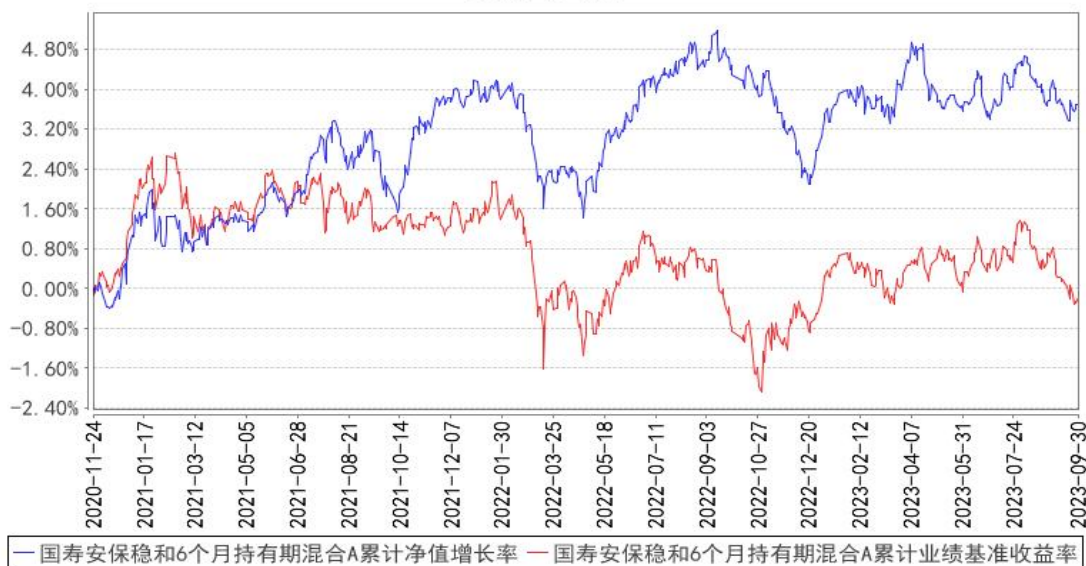

国寿安保稳和6个月持有期混合C累计净值增长率与同期业绩比较基准收益率的历史走势对比图

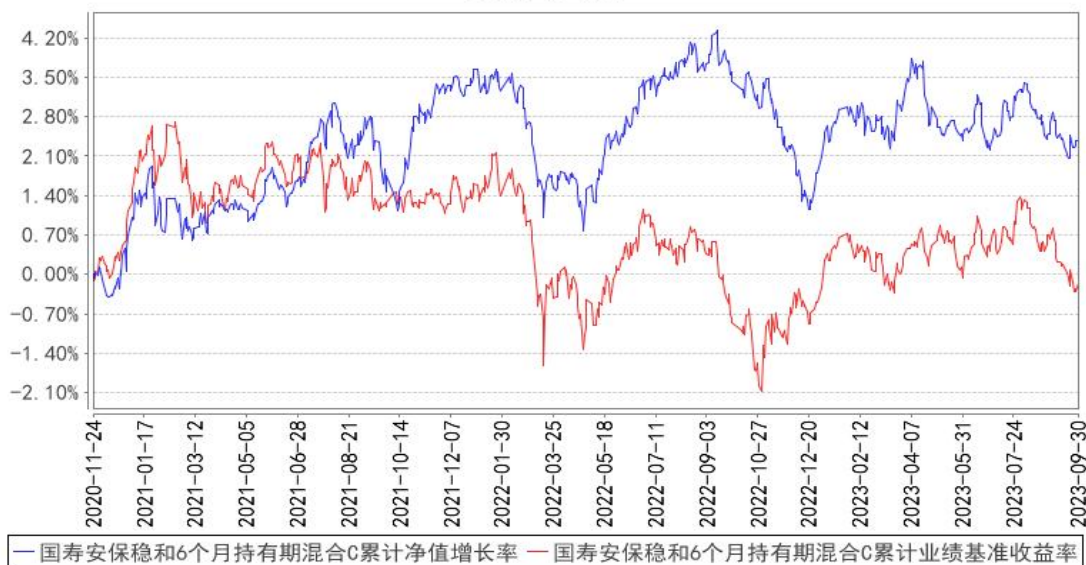

注：本基金基金合同生效日为2020年11月24日，按照本基金的基金合同规定，自基金合同生效之日起6个月内使基金的投资组合比例符合基金合同关于投资范围和投资限制的有关约定。本基金建仓期结束时各项资产配置比例符合基金合同约定。图示日期为2020年11月24日至2023年09月30日。

3.3 其他指标

无。

§ 4 管理人报告

4.1 基金经理（或基金经理小组）简介

姓名	职务	任本基金的基金经理期限		证券从业年限	说明
		任职日期	离任日期		
吴坚	本基金的基金经理	2020年11月24日	-	14年	博士研究生,美国特许金融分析师(CFA)。曾任中国建设银行云南分行副经理、中国人寿资产管理有限公司一级研究员,现任国寿安保稳惠灵活配置混合型证券投资基金、国寿安保稳诚混合型证券投资基金、国寿安保策略精选灵活配置混合型证券投资基金(LOF)、国寿安保稳泰一年定期开放混合型证券投资基金、国寿安保科技创新混合型证券投资基金(LOF)、国寿安保稳和6个月持有期混合型证券投资基金、国寿安保稳安混合型证券投资基金、国寿安保稳福6个月持有期混合型证券投资基金、国寿安保盛泽三年持有期混合型证券投资基金、国寿安保低碳经济混合型证券投资基金基金经理。
黄力	本基金的基金经理	2020年11月24日	-	12年	硕士,曾任中国人寿资产管理有限公司研究员、投资经理助理;现任国寿安保安裕纯债半年定期开放债券型发起式证券投资基金、国寿安保安盛纯债3个月定期开放债券型发起式证券投资基金、国寿安保尊耀纯债债券型证券投资基金、国寿安保稳和6个月持有期混合型证券投资基金、国寿安保稳鑫一年持有期混合型证券投资基金、国寿安保稳安混合型证券投资基金、国寿安保稳福6个月持有期混合型证券投资基金、国寿安保安弘纯债一年定期开放债券型发起式证券投资基金、国寿安保尊荣中短债债券型证券投资基金基金经理。

注：任职日期为基金合同生效日。证券从业的含义遵从行业协会《证券从业人员资格管理办法》的相关规定。

4.2 管理人对报告期内本基金运作合规守信情况的说明

报告期内,本基金管理人严格遵守《证券投资基金法》、《国寿安保稳和6个月持有期混合型证券投资基金基金合同》及其他相关法律法规的规定,本着诚实守信、勤勉尽责的原则管理和运作基金资产,在严格控制风险的基础上,为基金份额持有人

谋求最大利益。本报告期内，本基金运作合法合规，不存在违反基金合同和损害基金份额持有人利益的行为。

4.3 公平交易专项说明

4.3.1 公平交易制度的执行情况

报告期内，本基金管理人严格执行了《证券投资基金管理公司公平交易制度指导意见》和公司制定的公平交易相关制度。本报告期，不存在损害投资者利益的不公平交易行为。

4.3.2 异常交易行为的专项说明

报告期内，本基金未发生违法违规且对基金财产造成损失的异常交易行为；且不存在所有投资组合参与的交易所公开竞价同日反向交易成交较少的单边交易量超过该证券当日成交量的5%的情形。

4.4 报告期内基金的投资策略和运作分析

债券市场方面，三季度债券收益率在政策和资金双重影响下先下后上。跨半年以来资金利率回落叠加增量理财资金入场带动信用利差快速收窄，收益率整体下行，信用表现好于利率。7月政治局会议表述超出预期，8月以来地产、资本市场等政策逆周期发力，市场预期明显提振，中长端利率债出现回撤，10年国债从低点2.54%上行至2.7%附近，带动二级资本债、中高等级信用债利差走扩。8月意外降息和9月降准未改利率趋势，市场对利好有所钝化。8月初央行重提防止资金空转套利，银行体系融出缩量叠加政府债发行提速，资金面显著收敛，短端利率债、存单和中短信用债回调，曲线呈现熊平。一揽子化债政策及特殊再融资债预期下中低评级城投债利差持续收窄，而中高等级信用债利差走扩，配置价值回升。

权益市场方面，三季度股市整体下跌，沪深300下跌4%，创业板指下跌9.5%。从行业结构看，申万一级行业中非银金融、煤炭、石油石化、钢铁和银行上涨超1.5%，电力设备、传媒、计算机和通信跌幅超过10%，行业涨跌分化严重，上涨行业主要是大宗周期性行业和金融，下跌行业主要是TMT和新能源。年初至今宏观经济和市场信心依次经历了强预期强现实、强预期弱现实和弱预期弱现实三个阶段，对应股市也是先涨后跌。5月份以来各项宏观经济指标逐渐走弱，带动市场预期也一直走弱，但从7月底开始，政策在以房地产和民营经济为代表的方向明显发力，8月份开始诸多宏观经济指标逐渐反应政策的积极作用。当前为政策观察期，既要观察之前政策的作用，

也要观察后续政策的持续发力，反映到股市上就是资金的观察期，体现为交易量明显缩减和大盘的震荡向下。

投资运作方面，报告期内本基金固定收益资产以票息策略为主，维持中低久期和适度杠杆，做好基础配置和流动性管理。股票方面，政策观察期市场波动较大，本基金三季度控制了股票的仓位，但当前沪深300和创业板指都接近2020年初的低点，部分细分板块出现一定配置机会，三季度本基金股票配置集中在银行、白酒、TMT、港股互联网和有色金属等行业。

4.5 报告期内基金的业绩表现

截至本报告期末国寿安保稳和6个月持有期混合A基金份额净值为1.0369元，本报告期基金份额净值增长率为0.19%；截至本报告期末国寿安保稳和6个月持有期混合C基金份额净值为1.0237元，本报告期基金份额净值增长率为0.09%；业绩比较基准收益率为-0.67%。

4.6 报告期内基金持有人数或基金资产净值预警说明

无。

§ 5 投资组合报告

5.1 报告期末基金资产组合情况

序号	项目	金额（元）	占基金总资产的比例（%）
1	权益投资	56,380,247.44	8.44
	其中：股票	56,380,247.44	8.44
2	基金投资	-	-
3	固定收益投资	594,303,843.98	88.99
	其中：债券	594,303,843.98	88.99
	资产支持证券	-	-
4	贵金属投资	-	-
5	金融衍生品投资	-	-
6	买入返售金融资产	9,988,992.88	1.50
	其中：买断式回购的买入返售金融资产	-	-
7	银行存款和结算备付金合计	5,009,067.85	0.75
8	其他资产	2,135,605.51	0.32
9	合计	667,817,757.66	100.00

注：上述表权益投资中通过港股通交易机制投资的港股金额为人民币9,656,881.19元，占基金净资产的比例为1.64%。

5.2 报告期末按行业分类的股票投资组合

5.2.1 报告期末按行业分类的境内股票投资组合

代码	行业类别	公允价值（元）	占基金资产净值比例（%）
A	农、林、牧、渔业	-	-
B	采矿业	1,323,840.00	0.22
C	制造业	35,829,442.50	6.07
D	电力、热力、燃气及水生产和供应业	-	-
E	建筑业	-	-
F	批发和零售业	-	-
G	交通运输、仓储和邮政业	594,083.75	0.10
H	住宿和餐饮业	-	-
I	信息传输、软件和信息技术服务业	-	-
J	金融业	8,976,000.00	1.52
K	房地产业	-	-
L	租赁和商务服务业	-	-
M	科学研究和技术服务业	-	-
N	水利、环境和公共设施管理业	-	-
O	居民服务、修理和其他服务业	-	-
P	教育	-	-
Q	卫生和社会工作	-	-
R	文化、体育和娱乐业	-	-
S	综合	-	-
	合计	46,723,366.25	7.92

5.2.2 报告期末按行业分类的港股通投资股票投资组合

行业类别	公允价值（人民币）	占基金资产净值比例（%）
基础材料	-	-
消费者非必需品	142,342.77	0.02
消费者常用品	-	-
能源	-	-
金融	-	-
医疗保健	-	-
工业	-	-
信息技术	-	-
电信服务	9,514,538.42	1.61
公用事业	-	-
地产建筑业	-	-
合计	9,656,881.19	1.64

注：以上分类采用全球行业分类标准（GICS）。

5.3 报告期末按公允价值占基金资产净值比例大小排序的前十名股票投资明细

序号	股票代码	股票名称	数量(股)	公允价值(元)	占基金资产净值比例(%)
1	600498	烽火通信	400,000	7,820,000.00	1.33
2	01024	快手-W	100,000	5,693,894.15	0.96
3	000858	五粮液	36,000	5,619,600.00	0.95
4	600036	招商银行	150,000	4,945,500.00	0.84
5	600809	山西汾酒	20,000	4,790,000.00	0.81
6	000807	云铝股份	280,000	4,228,000.00	0.72
7	002142	宁波银行	150,000	4,030,500.00	0.68
8	00700	腾讯控股	14,000	3,820,644.27	0.65
9	300502	新易盛	80,000	3,680,000.00	0.62
10	300308	中际旭创	30,000	3,474,000.00	0.59

5.4 报告期末按债券品种分类的债券投资组合

序号	债券品种	公允价值(元)	占基金资产净值比例(%)
1	国家债券	126,317,683.22	21.41
2	央行票据	-	-
3	金融债券	242,483,303.59	41.09
	其中:政策性金融债	-	-
4	企业债券	133,417,921.65	22.61
5	企业短期融资券	-	-
6	中期票据	92,084,935.52	15.61
7	可转债(可交换债)	-	-
8	同业存单	-	-
9	其他	-	-
10	合计	594,303,843.98	100.72

5.5 报告期末按公允价值占基金资产净值比例大小排序的前五名债券投资明细

序号	债券代码	债券名称	数量(张)	公允价值(元)	占基金资产净值比例(%)
1	230015	23 付息国债 15	700,000	69,980,032.79	11.86
2	2128008	21 中国银行二级 01	500,000	52,563,961.75	8.91
3	2028034	20 浦发银行二级 03	500,000	51,425,333.33	8.71
4	2020044	20 宁波银行二级	500,000	51,398,005.46	8.71
5	175629	21 财金 01	500,000	51,217,739.73	8.68

5.6 报告期末按公允价值占基金资产净值比例大小排序的前十名资产支持证券投资 明细

本基金本报告期末未持有资产支持证券。

5.7 报告期末按公允价值占基金资产净值比例大小排序的前五名贵金属投资明细

本基金本报告期末未持有贵金属。

5.8 报告期末按公允价值占基金资产净值比例大小排序的前五名权证投资明细

本基金本报告期末未持有权证。

5.9 报告期末本基金投资的股指期货交易情况说明

本基金本报告期末未持有股指期货。

5.10 报告期末本基金投资的国债期货交易情况说明

5.10.1 本期国债期货投资政策

本报告期，本基金的国债期货投资以风险管理为原则，以套期保值为目的，并结合国债现货市场和期货市场的波动性、流动性等情况，通过多头或空头套期保值等策略进行操作，对冲投资风险。本基金国债期货交易总体风险可控，符合既定的投资政策和投资目标。

5.10.2 报告期末本基金投资的国债期货持仓和损益明细

代码	名称	持仓量（买/卖）	合约市值(元)	公允价值变动（元）	风险指标说明
-	-	-	-	-	-
公允价值变动总额合计（元）					-
国债期货投资本期收益（元）					-211,061.82
国债期货投资本期公允价值变动（元）					52,000.00

5.10.3 本期国债期货投资评价

本报告期，本基金的国债期货投资整体操作上相对谨慎，对基金的收益以及波动性控制都有一定的积极作用。后期仍将努力把握确定性较大的机会，对冲投资风险，提升基金收益。

5.11 投资组合报告附注

5.11.1 本基金投资的前十名证券的发行主体本期是否出现被监管部门立案调查，或在报告编制日前一年内受到公开谴责、处罚的情形

本基金投资的前十名证券的发行主体中，宁波银行股份有限公司、上海浦东发展银行股份有限公司、招商银行股份有限公司、中国银行股份有限公司在报告编制日前一年内曾受到中国银行保险监督管理委员会或其派出机构的处罚；宁波银行股份有限公司、上海浦东发展银行股份有限公司、中国银行股份有限公司在报告编制日前一年内曾受到地方市场监督管理局的处罚；宁波银行股份有限公司、上海浦东发展银行股份有限公司在报告编制日前一年内曾受到国家外汇管理局的处罚；宁波银行股份有限公司在报告编制日前一年内曾受到地方应急管理厅的处罚；宁波银行股份有限公司在

报告编制日前一年内曾受到地方住房和城乡建设厅的处罚；上海浦东发展银行股份有限公司、招商银行股份有限公司、中国银行股份有限公司在报告编制日前一年内曾受到地方国税局的处罚；上海浦东发展银行股份有限公司、招商银行股份有限公司、中国银行股份有限公司在报告编制日前一年内曾受到金融监督管理局的处罚；上海浦东发展银行股份有限公司、招商银行股份有限公司、中国银行股份有限公司在报告编制日前一年内曾受到中国人民银行分支行的处罚；上海浦东发展银行股份有限公司、招商银行股份有限公司在报告编制日前一年内曾受到银行间市场交易商协会的处罚；招商银行股份有限公司在报告编制日前一年内曾受到监察委员会的处罚；招商银行股份有限公司在报告编制日前一年内曾受到中国证券监督管理委员会或其派出机构的处罚。

本基金对上述主体发行的相关证券的投资决策程序符合相关法律法规及基金合同的要求。除上述主体外，本基金投资的其他前十名证券的发行主体本期没有被监管部门立案调查，或在报告编制日前一年内受到公开谴责、处罚。

5.11.2 基金投资的前十名股票是否超出基金合同规定的备选股票库

基金投资的前十名股票中，没有投资超出基金合同规定备选股票库之外的股票。

5.11.3 其他资产构成

序号	名称	金额（元）
1	存出保证金	120,470.72
2	应收证券清算款	2,015,134.79
3	应收股利	-
4	应收利息	-
5	应收申购款	-
6	其他应收款	-
7	待摊费用	-
8	其他	-
9	合计	2,135,605.51

5.11.4 报告期末持有的处于转股期的可转换债券明细

本基金本报告期末未持有可转换债券。

5.11.5 报告期末前十名股票中存在流通受限情况的说明

本基金本报告期末前十名股票中不存在流通受限情况。

5.11.6 投资组合报告附注的其他文字描述部分

由于四舍五入的原因，分项之和与合计项之间可能存在尾差。

§ 6 开放式基金份额变动

单位：份

项目	国寿安保稳和6个月持有期混合A	国寿安保稳和6个月持有期混合C
报告期期初基金份额总额	515,196,573.82	130,597,137.07
报告期期间基金总申购份额	30,304.85	12,716.52
减：报告期期间基金总赎回份额	62,148,334.75	13,124,366.57
报告期期间基金拆分变动份额（份额减少以“-”填列）	-	-
报告期期末基金份额总额	453,078,543.92	117,485,487.02

注：报告期内基金总申购份额含红利再投资和转换入份额，基金总赎回份额含转换出份额。

§ 7 基金管理人运用固有资金投资本基金情况

7.1 基金管理人持有本基金份额变动情况

单位：份

项目	国寿安保稳和6个月持有期混合A	国寿安保稳和6个月持有期混合C
报告期期初管理人持有的本基金份额	999,725.25	-
报告期期间买入/申购总份额	-	-
报告期期间卖出/赎回总份额	-	-
报告期期末管理人持有的本基金份额	999,725.25	-
报告期期末持有的本基金份额占基金总份额比例（%）	0.18	-

7.2 基金管理人运用固有资金投资本基金交易明细

本基金管理人本报告期内未运用固有资金交易本基金。

§ 8 影响投资者决策的其他重要信息

8.1 报告期内单一投资者持有基金份额比例达到或超过20%的情况

无。

8.2 影响投资者决策的其他重要信息

无。

§ 9 备查文件目录

9.1 备查文件目录

9.1.1 中国证监会批准国寿安保稳和6个月持有期混合型证券投资基金募集的文件

9.1.2 《国寿安保稳和6个月持有期混合型证券投资基金基金合同》

9.1.3 《国寿安保稳和6个月持有期混合型证券投资基金托管协议》

9.1.4 基金管理人业务资格批件、营业执照

9.1.5 报告期内国寿安保稳和6个月持有期混合型证券投资基金在指定媒体上披露的各项公告

9.1.6 中国证监会要求的其他文件

9.2 存放地点

国寿安保基金管理有限公司, 地址:北京市西城区金融大街28号院盈泰商务中心2号楼11层

9.3 查阅方式

9.3.1 营业时间内到本公司免费查阅

9.3.2 登录本公司网站查阅基金产品相关信息: www.gsfunds.com.cn

9.3.3 拨打本公司客户服务电话垂询: 4009-258-258

国寿安保基金管理有限公司

2023年10月25日