

中信建投价值增长混合型集合资产管理计划
2023 年第 3 季度报告

2023 年 9 月 30 日

基金管理人：中信建投证券股份有限公司

基金托管人：中信银行股份有限公司

报告送出日期：2023 年 10 月 25 日

§ 1 重要提示

基金管理人的董事会及董事保证本报告所载资料不存在虚假记载、误导性陈述或重大遗漏，并对其内容的真实性、准确性和完整性承担个别及连带责任。

基金托管人中信银行股份有限公司根据本基金合同规定，于 2023 年 10 月 23 日复核了本报告中的主要财务指标、净值表现、投资组合报告等内容，保证复核内容不存在虚假记载、误导性陈述或者重大遗漏。

基金管理人承诺以诚实信用、勤勉尽责的原则管理和运用基金资产，但不保证基金一定盈利。

基金的过往业绩并不代表其未来表现。投资有风险，投资者在作出投资决策前应仔细阅读本基金的招募说明书。

本报告中财务资料未经审计。

本报告期自 2023 年 7 月 1 日起至 2023 年 9 月 30 日止。

§ 2 基金产品概况

基金简称	中信建投价值增长
基金主代码	970016
基金运作方式	契约型开放式
基金合同生效日	2020 年 12 月 7 日
报告期末基金份额总额	1,083,940,231.60 份
投资目标	以“价值增长”为投资策略主线，聚焦精选赛道、精选个股，通过定量和定性分析筛选质地优秀的公司，并结合长期持有的操作思路，充分分享中国优质企业的成长，在严格控制风险的前提下，力争实现资产的长期稳定增值。
投资策略	本集合计划将通过跟踪宏观经济变量（包括 GDP 增长率、CPI 走势、PPI 走势、M2 变化、利率水平等）以及各项国家政策变化（包括财政、货币政策等）来判断当前宏观经济周期所处的位置以及未来发展的方向，在此基础上分析判断权益市场、债券市场、货币市场的预期收益与风险，并据此进行大类资产配置和组合构建，合理确定本集合计划在权益、债券、现金等金融工具上的投资比例，并随着各类资产风险收益特征的相对变化，适时动态地调整各资产投资比例。 主要投资策略有股票投资策略、债券投资策略等。
业绩比较基准	70%*沪深 300 指数收益率+30%*一年期银行定期存款利率（税后）
风险收益特征	本集合计划为混合型集合资产管理计划，其预期收益和预期风险通常高于货币市场基金、债券型基金、债券型

	集合资产管理计划，低于股票型基金、股票型集合资产管理计划。	
基金管理人	中信建投证券股份有限公司	
基金托管人	中信银行股份有限公司	
下属分级基金的基金简称	中信建投价值增长 A	中信建投价值增长 C
下属分级基金的交易代码	970016	970017
报告期末下属分级基金的份额总额	921,804,339.32 份	162,135,892.28 份

注：本报告所述“基金”系按照《证券公司大集合资产管理业务适用〈关于规范金融机构资产管理业务的指导意见〉操作指引》的要求完成变更后的证券公司大集合产品，中信建投价值增长混合型集合资产管理计划在本报告简称“本基金”或“本集合计划”，《中信建投价值增长混合型集合资产管理计划资产管理合同》在本报告简称“本基金合同”或“本集合计划资产管理合同”。

§ 3 主要财务指标和基金净值表现

3.1 主要财务指标

单位：人民币元

主要财务指标	报告期（2023 年 7 月 1 日-2023 年 9 月 30 日）	
	中信建投价值增长 A	中信建投价值增长 C
1. 本期已实现收益	-1,839,760.08	-701,662.07
2. 本期利润	-78,251,768.52	-13,858,392.89
3. 加权平均基金份额本期利润	-0.0835	-0.0840
4. 期末基金资产净值	1,007,643,252.30	173,394,573.83
5. 期末基金份额净值	1.0931	1.0694

注：本期已实现收益指基金本期利息收入、投资收益、其他收入（不含公允价值变动收益）扣除相关费用后的余额，本期利润为本期已实现收益加上本期公允价值变动收益。所述基金业绩指标不包括持有人认购或交易基金的各项费用，计入费用后实际收益水平要低于所列数字。

3.2 基金净值表现

3.2.1 基金份额净值增长率及其与同期业绩比较基准收益率的比较

中信建投价值增长 A

阶段	净值增长率①	净值增长率标准 差②	业绩比较基准 收益率③	业绩比较基准 收益率标准差 ④	①-③	②-④
过去三个月	-7.14%	0.82%	-2.64%	0.64%	-4.50%	0.18%
过去六个月	-14.53%	0.84%	-6.04%	0.61%	-8.49%	0.23%
过去一年	-16.15%	0.91%	-1.46%	0.69%	-14.69%	0.22%

自基金合同生效起至今	-42.29%	1.09%	-18.14%	0.79%	-24.15%	0.30%
------------	---------	-------	---------	-------	---------	-------

中信建投价值增长 C

阶段	净值增长率①	净值增长率标准差②	业绩比较基准收益率③	业绩比较基准收益率标准差④	①-③	②-④
过去三个月	-7.33%	0.82%	-2.64%	0.64%	-4.69%	0.18%
过去六个月	-14.88%	0.84%	-6.04%	0.61%	-8.84%	0.23%
过去一年	-16.82%	0.91%	-1.46%	0.69%	-15.36%	0.22%
自基金合同生效起至今	-43.54%	1.09%	-18.14%	0.79%	-25.40%	0.30%

3.2.2 自基金合同生效以来基金累计净值增长率变动及其与同期业绩比较基准收益率变动的比较

中信建投价值增长A累计净值增长率与同期业绩比较基准收益率的历史走势对比图

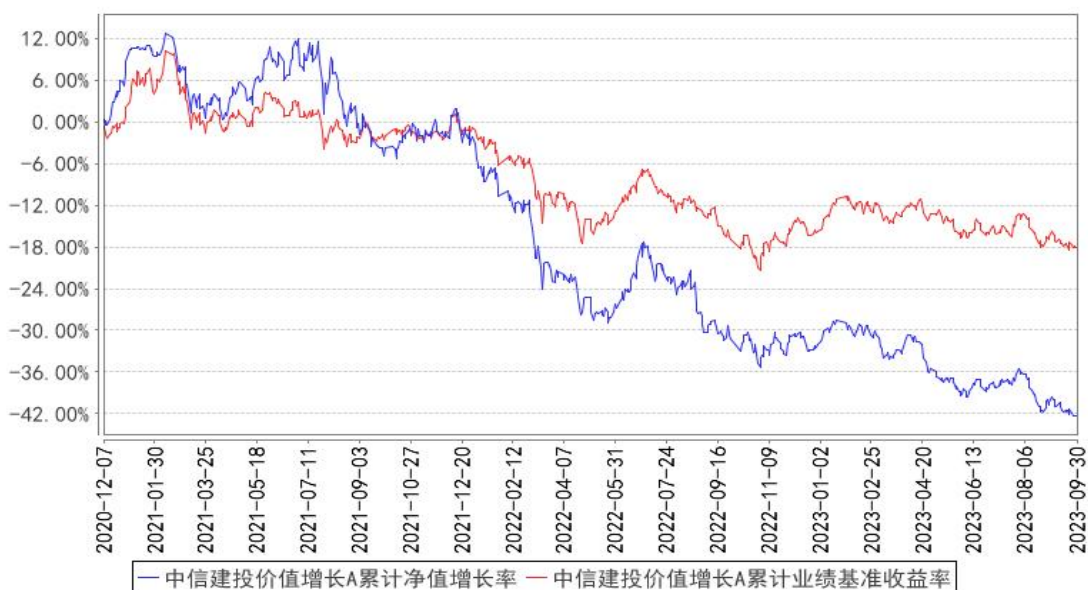

中信建投价值增长C累计净值增长率与同期业绩比较基准收益率的历史走势对比图

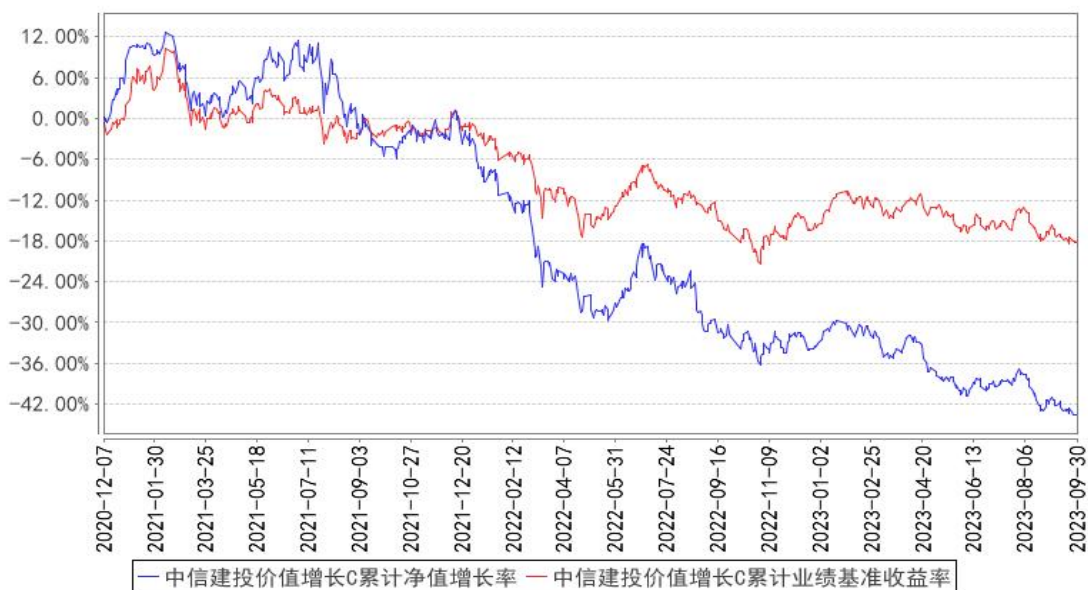

注：本集合计划资产管理合同生效日为 2020 年 12 月 7 日。根据资产管理合同的约定，管理人应当自集合计划资产管理合同生效之日起 6 个月内使集合计划的投资组合比例符合资产管理合同的有关约定。本集合计划在建仓期结束时各项资产配置比例符合资产管理合同的要求。

3.3 其他指标

注：本基金本报告期内无其他指标。

§ 4 管理人报告

4.1 基金经理（或基金经理小组）简介

姓名	职务	任本基金的基金经理期限		证券从业年限	说明
		任职日期	离任日期		
黄侃	本基金的基金经理	2022 年 3 月 1 日	-	13 年	硕士，具备基金从业资格。2010 年加入中信建投证券，任资产管理部研究员，负责大消费行业的研究。2017 年起担任投资经理。
张燕	本基金的基金经理	2023 年 8 月 10 日	-	12 年	硕士研究生，2011 年 7 月至 2015 年 5 月任职新华基金管理有限公司研究部，担任基金经理助理兼研究员。2015 年 5 月至 2016 年 11 月任职中欧基金管理有限公司，历任中欧成长优选回报灵活配置混合型发起式证券投资基金基金经理（2015 年 5 月 25 日至 2016 年 11 月 17 日期间）、中欧价值发现混合型证券投资基金基金经理（2015 年 5 月 29 日至 2016 年 11 月 17 日期间）、中欧潜力价值灵活配置混合

					<p>型证券投资基金基金经理（2015 年 9 月 30 日至 2016 年 11 月 17 日期间）。2016 年 11 月至 2017 年 10 月任职中国人寿养老保险股份有限公司投资中心，担任高级权益投资经理。2017 年 10 月加入中银国际证券股份有限公司，历任中银证券健康产业灵活配置混合型证券投资基金基金经理（2018 年 1 月 31 日至 2019 年 2 月 11 日期间）、中银证券瑞丰定期开放灵活配置混合型证券投资基金基金经理（2018 年 1 月 19 日至 2019 年 5 月 25 日期间）、中银证券瑞享定期开放灵活配置混合型证券投资基金基金经理（2018 年 1 月 19 日至 2019 年 7 月 6 日期间）、中银证券瑞益灵活配置混合型证券投资基金基金经理（2018 年 1 月 19 日至 2023 年 1 月 14 日期间）、中银证券新能源灵活配置混合型证券投资基金基金经理（2018 年 8 月 24 日起至 2023 年 1 月 14 日期间）、中银证券远见价值混合型证券投资基金基金经理（2021 年 12 月 24 日至 2023 年 1 月 14 日期间）。2023 年 2 月加入中信建投证券股份有限公司，自 2023 年 8 月 10 日起担任中信建投价值增长混合型集合资产管理计划投资经理。</p>
--	--	--	--	--	---

注：1. 对集合计划的首任基金经理，其“任职日期”为基金合同生效日，“离任日期”为根据公司决定确认的解聘日期；对此后的非首任基金经理，“任职日期”和“离任日期”分别指根据公司决定确认的聘任日期和解聘日期；

2. 证券从业的含义遵从《证券基金经营机构董事、监事、高级管理人员及从业人员监督管理办法》的相关规定。

4.1.1 期末兼任私募资产管理计划投资经理的基金经理同时管理的产品情况

注：无。

4.2 管理人对报告期内本基金运作遵规守信情况的说明

本报告期内，本基金管理人严格遵守《中华人民共和国证券投资基金法》等有关法律法规及基金合同、招募说明书等有关基金法律文件的规定，本着诚实信用、勤勉尽责的原则管理和运用基金资产，在控制风险的前提下，为基金份额持有人谋求最大利益。在本报告期内，基金运作合法合规，无损害基金份额持有人利益的行为。

4.3 公平交易专项说明

4.3.1 公平交易制度的执行情况

本集合计划管理人根据《证券投资基金管理公司公平交易制度指导意见》等法规制定了《中信建投证券股份有限公司资产管理业务公平交易管理规定》。本集合计划管理人通过建立科学、制衡的投资决策体系，加强交易执行环节的内部控制，并通过工作制度、流程和技术手段保证公平交易原则的实现。同时，通过监察稽核、事后分析和信息披露来保证对公平交易过程和结果的监督。

报告期内，本集合计划管理人严格执行了公平交易机制，各投资组合按投资管理制度和流程独立决策，交易执行环节对各类交易严格控制流程，确保了公平交易原则的实现。

4.3.2 异常交易行为的专项说明

报告期内未发现本集合计划存在异常交易行为。

报告期内，未出现涉及本集合计划的交易所公开竞价同日反向交易成交较少的单边交易量超过该证券当日成交量 5% 的情况。

4.4 报告期内基金的投资策略和运作分析

三季度以来，政策暖风频吹，经济企稳回升态势显现；但美国在通胀压力下大幅加息，外资持续快速流出，权益市场表现不佳。中共中央政治局会议对提振经济和活跃资本市场等议题进行了关注，之后政府加速出台房地产等方面优化政策，市场热度略有回暖。但美债利率大幅攀升，同时投资者信心恢复非一日之功，导致外资持续快速流出，资金层面承压，创业板指数创下三年多以来的新低。

当前，经济基本面、投资者风险偏好以及权益市场估值水平，都处在底部区域，基本反映了大多数投资者所担忧的人口老龄化等中长期问题与当前所面临的库存去化等中短期问题。从价值投资的角度来看，当前的市场为我们提供了较好的中长期配置机会。正如巴菲特所说：“并不是我们天生喜欢悲观，而是喜欢它们所产生的价格”。

报告期内，本基金三季度维持较高仓位运行。在行业配置上，本基金在农业、电子以及汽车产业链等行业的个股进行了重点配置。本基金将继续秉承价值投资的理念，在股价低估时介入，以期在价值回归中为投资者获取投资收益。

4.5 报告期内基金的业绩表现

截至本报告期末中信建投价值增长 A 基金份额净值为 1.0931 元，本报告期基金份额净值增长率为-7.14%；截至本报告期末中信建投价值增长 C 基金份额净值为 1.0694 元，本报告期基金份额

净值增长率为-7.33%；业绩比较基准收益率为-2.64%。

4.6 报告期内基金持有人数或基金资产净值预警说明

报告期内，本集合计划未出现连续二十个工作日份额持有人数量不满两百人或者资产净值低于五千万元的情形。

§ 5 投资组合报告

5.1 报告期末基金资产组合情况

序号	项目	金额（元）	占基金总资产的比例（%）
1	权益投资	1,082,324,153.76	90.70
	其中：股票	1,082,324,153.76	90.70
2	基金投资	-	-
3	固定收益投资	-	-
	其中：债券	-	-
	资产支持证券	-	-
4	贵金属投资	-	-
5	金融衍生品投资	-	-
6	买入返售金融资产	-	-
	其中：买断式回购的买入返售金融资产	-	-
7	银行存款和结算备付金合计	110,459,919.45	9.26
8	其他资产	489,414.78	0.04
9	合计	1,193,273,487.99	100.00

5.2 报告期末按行业分类的股票投资组合

5.2.1 报告期末按行业分类的境内股票投资组合

代码	行业类别	公允价值（元）	占基金资产净值比例（%）
A	农、林、牧、渔业	243,071,893.56	20.58
B	采矿业	-	-
C	制造业	654,536,026.66	55.42
D	电力、热力、燃气及水生产和供应业	-	-
E	建筑业	-	-
F	批发和零售业	14,171.46	0.00
G	交通运输、仓储和邮政业	-	-
H	住宿和餐饮业	-	-
I	信息传输、软件和信息技术服务业	92,144,284.72	7.80
J	金融业	38,517,886.20	3.26

K	房地产业	54,025,612.00	4.57
L	租赁和商务服务业	3,570.00	0.00
M	科学研究和技术服务业	4,504.26	0.00
N	水利、环境和公共设施管理业	6,204.90	0.00
O	居民服务、修理和其他服务业	-	-
P	教育	-	-
Q	卫生和社会工作	-	-
R	文化、体育和娱乐业	-	-
S	综合	-	-
	合计	1,082,324,153.76	91.64

5.2.2 报告期末按行业分类的港股通投资股票投资组合

注：本基金本报告期末无港股通投资股票。

5.3 期末按公允价值占基金资产净值比例大小排序的股票投资明细

5.3.1 报告期末按公允价值占基金资产净值比例大小排序的前十名股票投资明细

序号	股票代码	股票名称	数量（股）	公允价值（元）	占基金资产净值比例（%）
1	300498	温氏股份	5,318,841	92,441,456.58	7.83
2	300408	三环集团	2,171,820	67,326,420.00	5.70
3	002212	天融信	6,753,610	60,512,345.60	5.12
4	002714	牧原股份	1,399,482	53,026,372.98	4.49
5	601966	玲珑轮胎	2,258,900	45,900,848.00	3.89
6	000876	新希望	4,064,478	44,709,258.00	3.79
7	600745	闻泰科技	1,011,488	44,151,451.20	3.74
8	000636	风华高科	2,990,928	43,936,732.32	3.72
9	000651	格力电器	1,173,834	42,610,174.20	3.61
10	002271	东方雨虹	1,490,433	39,764,752.44	3.37

5.4 报告期末按债券品种分类的债券投资组合

注：本基金本报告期末无债券投资。

5.5 报告期末按公允价值占基金资产净值比例大小排序的前五名债券投资明细

注：本基金本报告期末无债券投资。

5.6 报告期末按公允价值占基金资产净值比例大小排序的前十名资产支持证券投资 明细

注：本基金本报告期末无资产支持证券投资。

5.7 报告期末按公允价值占基金资产净值比例大小排序的前五名贵金属投资明细

注：本基金本报告期末无贵金属投资。

5.8 报告期末按公允价值占基金资产净值比例大小排序的前五名权证投资明细

注：本基金本报告期末无权证投资。

5.9 报告期末本基金投资的股指期货交易情况说明

5.9.1 报告期末本基金投资的股指期货持仓和损益明细

注：本基金本报告期末无股指期货投资。

5.9.2 本基金投资股指期货的投资政策

本基金本报告期无股指期货投资。

5.10 报告期末本基金投资的国债期货交易情况说明

5.10.1 本期国债期货投资政策

本基金本报告期无国债期货投资。

5.10.2 报告期末本基金投资的国债期货持仓和损益明细

注：本基金本报告期末无国债期货投资。

5.10.3 本期国债期货投资评价

本基金本报告期无国债期货投资。

5.11 投资组合报告附注

5.11.1 本基金投资的前十名证券的发行主体本期是否出现被监管部门立案调查，或在报告编制日前一年内受到公开谴责、处罚的情形

无。

5.11.2 基金投资的前十名股票是否超出基金合同规定的备选股票库

否。

5.11.3 其他资产构成

序号	名称	金额（元）
1	存出保证金	480,131.11
2	应收证券清算款	-
3	应收股利	-
4	应收利息	-
5	应收申购款	9,283.67
6	其他应收款	-

7	其他	-
8	合计	489,414.78

5.11.4 报告期末持有的处于转股期的可转换债券明细

注：本基金本报告期末未持有处于转股期的可转换债券。

5.11.5 报告期末前十名股票中存在流通受限情况的说明

注：本基金本报告期末前十名股票中不存在流通受限情况。

5.11.6 投资组合报告附注的其他文字描述部分

由于四舍五入原因，分项之和与合计可能有尾差。

§ 6 开放式基金份额变动

单位：份

项目	中信建投价值增长 A	中信建投价值增长 C
报告期期初基金份额总额	953,323,174.68	167,274,911.87
报告期期间基金总申购份额	1,342,196.70	755,765.38
减：报告期期间基金总赎回份额	32,861,032.06	5,894,784.97
报告期期间基金拆分变动份额（份额减少以“-”填列）	-	-
报告期期末基金份额总额	921,804,339.32	162,135,892.28

注：总申购份额含红利再投、转换入份额，总赎回份额含转换出份额。

§ 7 基金管理人运用固有资金投资本基金情况

7.1 基金管理人持有本基金份额变动情况

单位：份

项目	中信建投价值增长 A	中信建投价值增长 C
报告期期初管理人持有的本基金份额	25,738,100.83	-
报告期期间买入/申购总份额	-	-
报告期期间卖出/赎回总份额	-	-
报告期期末管理人持有的本基金份额	25,738,100.83	-
报告期期末持有的本基金份额占基金总份额比例（%）	2.37	-

7.2 基金管理人运用固有资金投资本基金交易明细

注：无。

§ 8 影响投资者决策的其他重要信息

8.1 报告期内单一投资者持有基金份额比例达到或超过 20%的情况

注：报告期内无单一投资者持有基金份额比例达到或超过 20%的情况。

8.2 影响投资者决策的其他重要信息

2023 年 8 月 10 日，本集合计划增聘张燕为基金经理。

§ 9 备查文件目录

9.1 备查文件目录

- 1、证监会关于准予中信建投精彩理财灵活配置集合资产管理计划合同变更的回函；
- 2、《中信建投价值增长混合型集合资产管理计划资产管理合同》；
- 3、《中信建投价值增长混合型集合资产管理计划托管协议》；
- 4、《中信建投价值增长混合型集合资产管理计划招募说明书》；
- 5、定期报告，包括季度报告、中期报告和年度报告；
- 6、管理人业务资格批件、营业执照；
- 7、托管人业务资格批件、营业执照；
- 8、中国证监会要求的其他文件。

9.2 存放地点

以上备查文件存放在集合计划管理人、集合计划托管人所在地，供公众查阅。

9.3 查阅方式

- 1、集合计划管理人互联网站：www.csc108.com
- 2、集合计划管理人或集合计划托管人的办公场所
- 3、中国证监会基金电子披露网站：<http://eid.csrc.gov.cn/fund>

中信建投证券股份有限公司

2023 年 10 月 25 日