

中银证券成长领航混合型证券投资基金 2023 年第 4 季度报告

2023 年 12 月 31 日

基金管理人：中银国际证券股份有限公司

基金托管人：中国农业银行股份有限公司

报告送出日期：2024 年 1 月 19 日

§1 重要提示

基金管理人的董事会及董事保证本报告所载资料不存在虚假记载、误导性陈述或重大遗漏，并对其内容的真实性、准确性和完整性承担个别及连带责任。

基金托管人中国农业银行股份有限公司根据本基金合同规定，于 2024 年 1 月 18 日复核了本报告中的财务指标、净值表现和投资组合报告等内容，保证复核内容不存在虚假记载、误导性陈述或者重大遗漏。

基金管理人承诺以诚实信用、勤勉尽责的原则管理和运用基金资产，但不保证基金一定盈利。

基金的过往业绩并不代表其未来表现。投资有风险，投资者在作出投资决策前应仔细阅读本基金的招募说明书。

本报告中财务资料未经审计。

本报告期自 2023 年 10 月 1 日起至 12 月 31 日止。

§2 基金产品概况

基金简称	中银证券成长领航混合	
基金主代码	014395	
基金运作方式	契约型开放式	
基金合同生效日	2022 年 1 月 27 日	
报告期末基金份额总额	62,628,056.73 份	
投资目标	本基金通过科学勤勉的组合管理，分享企业成长的价值，力争实现基金资产长期稳定的增值。	
投资策略	本基金通过资产配置策略、股票投资策略、存托凭证投资策略、债券投资策略、资产支持证券投资策略、股指期货投资策略及股票期权投资策略，以实现基金资产的稳健增值。	
业绩比较基准	沪深 300 指数收益率*75%+中债综合全价指数收益率*25%	
风险收益特征	本基金是混合型基金，其预期收益及风险水平高于货币市场基金和债券型基金。	
基金管理人	中银国际证券股份有限公司	
基金托管人	中国农业银行股份有限公司	
下属分级基金的基金简称	中银证券成长领航混合 A	中银证券成长领航混合 C
下属分级基金的交易代码	014395	014396
报告期末下属分级基金的份额总额	51,608,976.26 份	11,019,080.47 份

§3 主要财务指标和基金净值表现

3.1 主要财务指标

单位：人民币元

主要财务指标	报告期（2023 年 10 月 1 日-2023 年 12 月 31 日）	
	成长领航混合 A 级	成长领航混合 C 级
1. 本期已实现收益	-4,278,372.59	-1,119,971.26
2. 本期利润	1,974,304.76	-68,446.61
3. 加权平均基金份额本期利润	0.0390	-0.0053
4. 期末基金资产净值	36,353,340.99	7,701,616.84
5. 期末基金份额净值	0.7044	0.6989

注：1、本基金合同于 2022 年 1 月 27 日生效；

2、所述基金业绩指标不包括持有人认购或交易基金的各项费用，计入费用后实际收益水平要低于所列数字；

3、本期已实现收益指基金本期利息收入、投资收益、其他收入（不含公允价值变动收益）扣除相关费用后的余额，本期利润为本期已实现收益加上本期公允价值变动收益。

3.2 基金净值表现

3.2.1 基金份额净值增长率及其与同期业绩比较基准收益率的比较

成长领航混合 A 级

阶段	净值增长率①	净值增长率标准差②	业绩比较基准收益率③	业绩比较基准收益率标准差④	①-③	②-④
过去三个月	5.88%	1.42%	-5.07%	0.59%	10.95%	0.83%
过去六个月	-2.99%	1.40%	-7.87%	0.64%	4.88%	0.76%
过去一年	-16.41%	1.30%	-8.04%	0.63%	-8.37%	0.67%
自基金合同生效起至今	-29.56%	1.50%	-20.38%	0.81%	-9.18%	0.69%

成长领航混合 C 级

阶段	净值增长率①	净值增长率标准差②	业绩比较基准收益率③	业绩比较基准收益率标准差④	①-③	②-④
过去三个月	5.75%	1.42%	-5.07%	0.59%	10.82%	0.83%
过去六个月	-3.19%	1.40%	-7.87%	0.64%	4.68%	0.76%
过去一年	-16.76%	1.30%	-8.04%	0.63%	-8.72%	0.67%

自基金合同 生效起至今	-30.11%	1.50%	-20.38%	0.81%	-9.73%	0.69%
----------------	---------	-------	---------	-------	--------	-------

注：业绩比较基准=沪深 300 指数收益率*75%+中债综合全价指数收益率*25%。

3.2.2 自基金合同生效以来基金累计净值增长率变动及其与同期业绩比较基准收益率变动的比较

成长领航混合A级累计净值增长率与同期业绩比较基准收益率的历史走势对比图

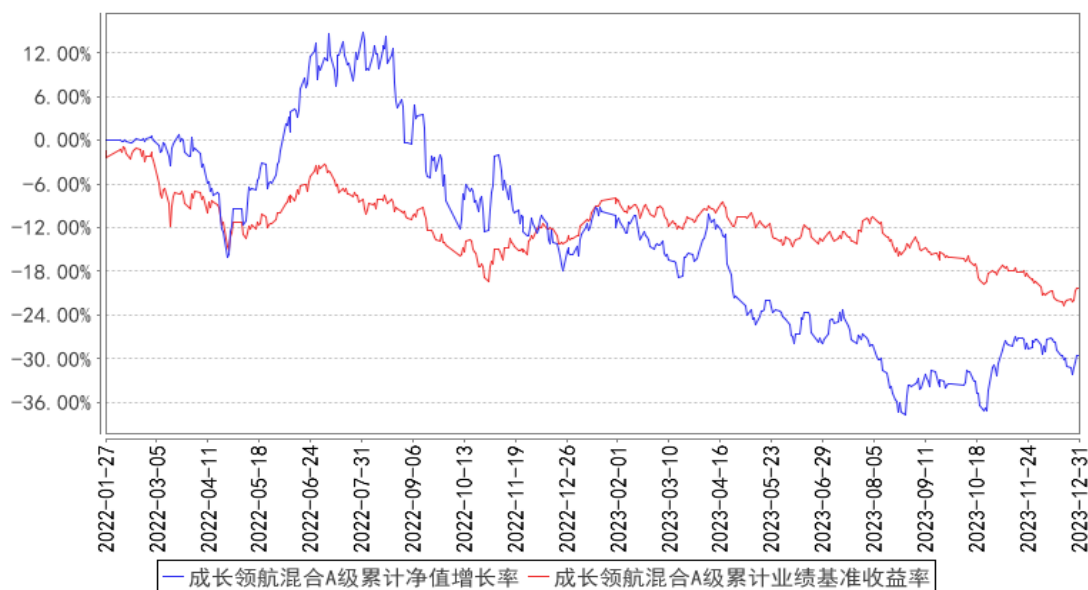

成长领航混合C级累计净值增长率与同期业绩比较基准收益率的历史走势对比图

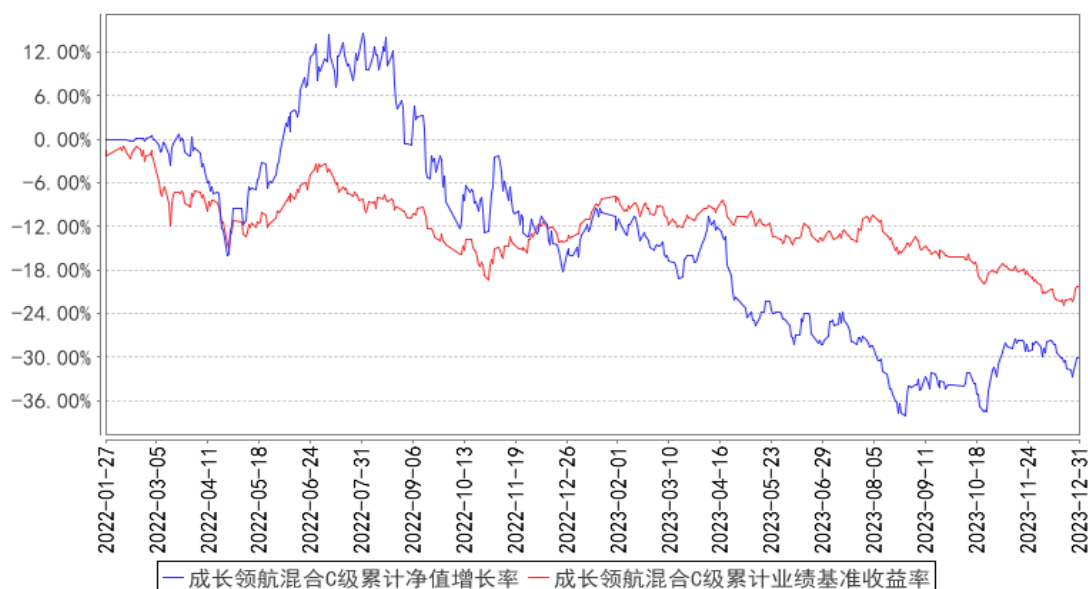

注：1、本基金合同于 2022 年 1 月 27 日生效。

3.3 其他指标

注：无。

§4 管理人报告

4.1 基金经理（或基金经理小组）简介

姓名	职务	任本基金的基金经理期限		证券从业年限	说明
		任职日期	离任日期		
刘先政	本基金的基金经理	2022 年 12 月 21 日	-	7 年	刘先政，硕士研究生，中国国籍，已取得证券、基金从业资格。曾任太平人寿保险有限公司研究员、太平基金管理有限公司资深研究员、百年保险资产管理有限公司高级投资经理；2017 年 11 月至 2021 年 4 月任职于诺德基金管理有限公司，担任基金经理；2021 年 4 月加入中银国际证券股份有限公司，历任中银证券安泰债券型证券投资基金、中银证券内需增长混合型证券投资基金基金经理，现任中银证券成长领航混合型证券投资基金基金经理。

注：1、上述任职日期为根据公司确定的聘用日期，离任日期为根据公司确定的解聘日期；首任基金经理的任职日期为基金合同生效日期；

2、证券从业的涵义遵从《证券投资基金经营机构董事、监事、高级管理人员及从业人员监督管理办法》的相关规定。

4.1.1 期末兼任私募资产管理计划投资经理的基金经理同时管理的产品情况

注：无

4.2 管理人对报告期内本基金运作合规守信情况的说明

本报告期内，本基金管理人严格遵守《证券投资基金法》等有关法律法规及基金合同、招募说明书等有关基金法律文件的规定，本着诚实信用、勤勉尽责的原则管理和运用基金资产，在控制风险的前提下，为基金份额持有人谋求最大利益，不存在违法违规或未履行基金合同承诺的情形。

4.3 公平交易专项说明

4.3.1 公平交易制度的执行情况

为了保证公司管理的不同投资组合得到公平对待，保护投资者合法权益，本基金管理人根据《证券投资基金法》、《公开募集证券投资基金管理人监督管理办法》、《证券投资基金管理公司公平交易制度指导意见》等法律法规，建立了基金管理业务、资产管理业务公平交易管理办法、研究与交易部交易室异常交易监控与报告管理办法等公平交易相关制度体系。公司旗下投资组合

严格按照制度的规定，参与股票、债券的一级市场申购、二级市场交易等投资管理活动，主要包括授权、研究分析、投资决策、交易执行、业绩评估等投资管理活动相关环节。研究团队负责提供投资研究支持，投资团队负责投资决策，交易室负责实施交易并实时监控，投资监督团队负责事前监督、事中检查和事后稽核，对交易情况进行合理性分析。通过多部门的协作互控，保证了公平交易的可操作、可稽核和可持续。

公司一直严格遵循公平交易相关规章制度，执行严格的公平交易行为。在严格方针指导下，报告期内，未出现任何异常关联交易以及与禁止交易对手间的交易行为。

报告期内，公司对连续四个季度期间内、不同时间窗口下（如：1 日内、3 日内、5 日内）公司管理的不同投资组合向交易开展交易价差分析。分析结果表明，本报告期内公司对各投资组合公平对待，不存在利益输送的行为。

4.3.2 异常交易行为的专项说明

本报告期内，公司旗下所有投资组合参与的交易所公开竞价交易中，未发生同日反向交易成交较少的单边交易量超过该证券当日总成交量 5%的情况。

本报告期内，未发现本基金有可能导致不公平交易和利益输送的异常交易。

4.4 报告期内基金的投资策略和运作分析

2023 年四季度经济缓慢修复。1-11 月全国规模以上工业企业利润总额同比下降 4.4%，降幅比上月收窄 3.4 个百分点。11 月单月利润总额同比增长 29.5%，增速较 10 月的 2.7%明显加快。价格仍拖累企业利润，11 月 PPI 同比下降 3%，降幅比上月扩大 0.4 个百分点。11 月工业增加值同比增速 6.6%，较上月上升 2 个百分点。12 月中国制造业 PMI 为 49%，制造业景气水平连续 3 个月回落。12 月生产指数回落 0.5 个百分点至 50.2%，制造业生产仍处于扩张区间，PMI 回落主要受需求偏弱的压制。内、外需均走弱，12 月新订单指数回落 0.7 个百分点至 48.7%。12 月新出口订单指数回落 0.5 个百分点至 45.8%，创年内新低。消费呈现恢复态势，1-11 月社零同比上升 7.2%，11 月单月增速 10.1%，比上月上升 2.5 个百分点。其中，1-11 月商品零售、餐饮收入增速较上月分别上升 0.3 和 0.9 个百分点。地产方面延续弱势，1-11 月全国房地产开发投资同比下降 9.4%，其中住宅投资下降 9.0%；房屋施工面积同比下降 7.2%，其中住宅施工面积下降 7.6%；房屋新开工面积下降 21.2%，其中住宅新开工面积下降 21.5%。1-11 月商品房销售额、销售面积分别同比下降 5.2%和 8%，降幅继续扩大。

四季度权益市场表现低迷，主要指数下跌，上证综指下跌 4.36%，深证成指下跌 5.79%，创业板指下跌 5.62%。分行业来看，三季度涨幅最高的行业指数是煤炭、电子、农林牧渔，涨幅分别

为 4.18%、3.92%和 1.73%；表现最差的板块为美容护理、房地产、建筑材料，分别下跌 14.55%、14.47%和 14.47%。

报告期内，本基金规模总体变化不大，维持了较高股票仓位。行业配置方面，本基金重点配置了医药、电子等行业。

展望明年一季度，伴随着政府一系列促销费政策，消费动能在逐步恢复，经济有望逐步回暖。国内一线城市楼市新政陆续出台，政策端发力或将提振地产产业市场情绪。目前市场对经济的悲观预期仍未扭转，预计短期内市场仍将震荡。尽管复苏缓慢，经济在经历了周期低谷后现处于回升通道，复苏仍是一条重要的投资主线。长期来看，在经济增速放缓、人口老龄化、人口红利消退的背景下，我国经济结构面临转型调整，经济增长方式将依靠产业升级、科技创新提高劳动生产率和全要素生产率驱动经济发展。在经济结构转型升级的过程中，科技、高端制造、消费、医药相关行业的增量机会相对较多，市场空间广阔，优质公司市场潜力巨大。本基金将继续坚持从长期的视角出发精选个股，重点配置行业竞争格局较好、估值与盈利水平匹配、盈利稳定增长的优质企业，并适当均衡配置，以期为持有人带来长期、稳定的回报。

4.5 报告期内基金的业绩表现

截至本报告期末成长领航混合 A 级基金份额净值为 0.7044 元，本报告期基金份额净值增长率为 5.88%；同期业绩比较基准收益率为-5.07%。截至本报告期末成长领航混合 C 级基金份额净值为 0.6989 元，本报告期基金份额净值增长率为 5.75%；同期业绩比较基准收益率为-5.07%。

4.6 报告期内基金持有人数或基金资产净值预警说明

本基金报告期内不存在连续二十个工作日基金持有人数低于 200 人的情形，自 2023 年 10 月 10 日至 2023 年 12 月 13 日期间基金资产净值连续低于 5000 万元。

§5 投资组合报告

5.1 报告期末基金资产组合情况

序号	项目	金额（元）	占基金总资产的比例（%）
1	权益投资	40,950,394.29	92.30
	其中：股票	40,950,394.29	92.30
2	基金投资	-	-
3	固定收益投资	2,331,087.23	5.25
	其中：债券	2,331,087.23	5.25
	资产支持证券	-	-
4	贵金属投资	-	-
5	金融衍生品投资	-	-

6	买入返售金融资产	-	-
	其中：买断式回购的买入返售金融资产	-	-
7	银行存款和结算备付金合计	58,832.85	0.13
8	其他资产	1,026,586.64	2.31
9	合计	44,366,901.01	100.00

5.2 报告期末按行业分类的股票投资组合

5.2.1 报告期末按行业分类的境内股票投资组合

代码	行业类别	公允价值（元）	占基金资产净值比例（%）
A	农、林、牧、渔业	-	-
B	采矿业	-	-
C	制造业	38,875,145.79	88.24
D	电力、热力、燃气及水生产和供应业	-	-
E	建筑业	-	-
F	批发和零售业	-	-
G	交通运输、仓储和邮政业	-	-
H	住宿和餐饮业	-	-
I	信息传输、软件和信息技术服务业	-	-
J	金融业	-	-
K	房地产业	-	-
L	租赁和商务服务业	-	-
M	科学研究和技术服务业	2,075,248.50	4.71
N	水利、环境和公共设施管理业	-	-
O	居民服务、修理和其他服务业	-	-
P	教育	-	-
Q	卫生和社会工作	-	-
R	文化、体育和娱乐业	-	-
S	综合	-	-
	合计	40,950,394.29	92.95

5.2.2 报告期末按行业分类的港股通投资股票投资组合

注：本基金本报告期末未持有港股通投资股票。

5.3 期末按公允价值占基金资产净值比例大小排序的股票投资明细

5.3.1 报告期末按公允价值占基金资产净值比例大小排序的前十名股票投资明细

序号	股票代码	股票名称	数量（股）	公允价值（元）	占基金资产净值比例（%）
1	688677	海泰新光	49,374	2,628,178.02	5.97
2	600276	恒瑞医药	54,480	2,464,130.40	5.59

3	688048	长光华芯	35,043	2,196,144.81	4.99
4	688766	普冉股份	22,002	2,155,755.96	4.89
5	603893	瑞芯微	33,600	2,130,240.00	4.84
6	688235	百济神州	15,269	2,123,001.76	4.82
7	688123	聚辰股份	34,387	2,105,516.01	4.78
8	688008	澜起科技	35,722	2,099,024.72	4.76
9	300896	爱美客	7,100	2,089,743.00	4.74
10	688046	药康生物	102,990	2,075,248.50	4.71

5.4 报告期末按债券品种分类的债券投资组合

序号	债券品种	公允价值（元）	占基金资产净值比例（%）
1	国家债券	2,331,087.23	5.29
2	央行票据	-	-
3	金融债券	-	-
	其中：政策性金融债	-	-
4	企业债券	-	-
5	企业短期融资券	-	-
6	中期票据	-	-
7	可转债（可交换债）	-	-
8	同业存单	-	-
9	其他	-	-
10	合计	2,331,087.23	5.29

5.5 报告期末按公允价值占基金资产净值比例大小排序的前五名债券投资明细

序号	债券代码	债券名称	数量（张）	公允价值（元）	占基金资产净值比例（%）
1	019694	23 国债 01	9,000	917,486.14	2.08
2	019703	23 国债 10	7,000	709,938.08	1.61
3	019709	23 国债 16	7,000	703,663.01	1.60

5.6 报告期末按公允价值占基金资产净值比例大小排序的前十名资产支持证券投资 明细

注：本基金本报告期末未持有资产支持证券。

5.7 报告期末按公允价值占基金资产净值比例大小排序的前五名贵金属投资明细

注：本基金本报告期末未持有贵金属。

5.8 报告期末按公允价值占基金资产净值比例大小排序的前五名权证投资明细

注：本基金本报告期末未持有权证。

5.9 报告期末本基金投资的股指期货交易情况说明

5.9.1 报告期末本基金投资的股指期货持仓和损益明细

注：本基金本报告期末未持有股指期货。

5.9.2 本基金投资股指期货的投资政策

本基金将根据风险管理的原则，以套期保值为目的，在风险可控的前提下，本着谨慎原则，参与股指期货的投资，以管理投资组合的系统性风险，改善组合的风险收益特性。

5.10 报告期末本基金投资的国债期货交易情况说明

5.10.1 本期国债期货投资政策

本基金投资范围未包括国债期货，无相关投资政策。

5.10.2 报告期末本基金投资的国债期货持仓和损益明细

注：本基金本报告期末未持有国债期货。

5.10.3 本期国债期货投资评价

本基金投资范围未包括国债期货，无相关投资政策。

5.11 投资组合报告附注

5.11.1 本基金投资的前十名证券的发行主体本期是否出现被监管部门立案调查，或在报告编制日前一年内受到公开谴责、处罚的情形

本基金持有的“长光华芯”的发行主体苏州长光华芯光电技术股份有限公司在报告编制日前一年内受到中国证券监督管理委员会江苏监管局的监管措施。

本基金管理人将密切跟踪相关进展，在严格遵守法律法规和基金合同基础上进行投资决策。

本基金投资的前十名证券的其他发行主体本期未出现被监管部门立案调查，或在报告编制日前一年以内受到公开谴责、处罚的情形。

5.11.2 基金投资的前十名股票是否超出基金合同规定的备选股票库

基金投资的前十名股票未超出基金合同规定的备选股票库。

5.11.3 其他资产构成

序号	名称	金额（元）
1	存出保证金	14,279.79
2	应收证券清算款	112,982.17
3	应收股利	-
4	应收利息	-
5	应收申购款	899,324.68
6	其他应收款	-

7	其他	-
8	合计	1,026,586.64

5.11.4 报告期末持有的处于转股期的可转换债券明细

注：本基金本报告期末未持有处于转股期的可转换债券。

5.11.5 报告期末前十名股票中存在流通受限情况的说明

注：本基金本报告期末持有的前十名股票中不存在流通受限情况。

5.11.6 投资组合报告附注的其他文字描述部分

由于四舍五入的原因，分项之和与合计项之间可能存在尾差。

§6 开放式基金份额变动

单位：份

项目	成长领航混合 A 级	成长领航混合 C 级
报告期期初基金份额总额	50,826,650.57	24,822,576.82
报告期期间基金总申购份额	2,236,799.96	11,134,667.13
减：报告期期间基金总赎回份额	1,454,474.27	24,938,163.48
报告期期间基金拆分变动份额（份额减少以“-”填列）	-	-
报告期期末基金份额总额	51,608,976.26	11,019,080.47

注：总申购份额含转换入份额，总赎回份额含转换出份额。

§7 基金管理人运用固有资金投资本基金情况

7.1 基金管理人持有本基金份额变动情况

注：本报告期内基金管理人未持有本基金。

7.2 基金管理人运用固有资金投资本基金交易明细

注：本报告期基金管理人未运用固有资金投资本基金。

§8 影响投资者决策的其他重要信息

8.1 报告期内单一投资者持有基金份额比例达到或超过 20%的情况

注：本基金本报告期内单一投资者持有基金份额比例未有达到或超过 20%的情况。

8.2 影响投资者决策的其他重要信息

无

§9 备查文件目录

9.1 备查文件目录

- 1、中国证监会准予本基金募集注册的文件
- 2、基金合同
- 3、托管协议
- 4、法律意见书
- 5、基金管理人业务资格批件和营业执照
- 6、基金托管人业务资格批件和营业执照
- 7、中国证监会要求的其他文件

9.2 存放地点

基金管理人和基金托管人的办公场所，并登载于基金管理人基金网站 www.bocifunds.com。

9.3 查阅方式

投资者可以在开放时间内至基金管理人或基金托管人住所免费查阅，也可登陆基金管理人基金网站 www.bocifunds.com 查阅。

中银国际证券股份有限公司

2024 年 1 月 19 日