

# 农银汇理医疗精选股票型证券投资基金 2023 年第 4 季度报告

2023 年 12 月 31 日

基金管理人：农银汇理基金管理有限公司

基金托管人：恒丰银行股份有限公司

报告送出日期：2024 年 1 月 19 日

## § 1 重要提示

基金管理人的董事会及董事保证本报告所载资料不存在虚假记载、误导性陈述或重大遗漏，并对其内容的真实性、准确性和完整性承担个别及连带责任。

基金托管人恒丰银行股份有限公司根据本基金合同规定，于 2024 年 1 月 17 日复核了本报告中的财务指标、净值表现和投资组合报告等内容，保证复核内容不存在虚假记载、误导性陈述或者重大遗漏。

基金管理人承诺以诚实信用、勤勉尽责的原则管理和运用基金资产，但不保证基金一定盈利。

基金的过往业绩并不代表其未来表现。投资有风险，投资者在作出投资决策前应仔细阅读本基金的招募说明书。

本报告中财务资料未经审计。

本报告期自 2023 年 10 月 1 日起至 12 月 31 日止。

## §2 基金产品概况

基金简称	农银医疗精选股票	
基金主代码	017312	
基金运作方式	契约型开放式	
基金合同生效日	2023 年 5 月 16 日	
报告期末基金份额总额	77,296,103.07 份	
投资目标	本基金精选医药领域优质企业，在严格控制风险和保持良好流动性的前提下，力争实现基金资产的长期稳定增值。	
投资策略	本基金在宏观经济分析基础上，结合政策面、市场资金面等情况，在经济周期不同阶段，依据市场不同表现，在大类资产中进行配置，把握医疗主题相关行业的投资机会，保证整体投资业绩的持续性。 1、大类资产配置；2、股票投资策略；3、债券投资策略；4、股指期货投资策略；5、国债期货投资策略；6、资产支持证券投资策略。	
业绩比较基准	中证医药卫生指数收益率×90%+中证全债指数收益率×10%	
风险收益特征	本基金为股票型基金，其预期风险和预期收益水平高于货币市场基金、债券型基金与混合型基金。	
基金管理人	农银汇理基金管理有限公司	
基金托管人	恒丰银行股份有限公司	
下属分级基金的基金简称	农银医疗精选股票 A	农银医疗精选股票 C
下属分级基金的交易代码	017312	017313
报告期末下属分级基金的份额总额	43,671,455.69 份	33,624,647.38 份

### §3 主要财务指标和基金净值表现

#### 3.1 主要财务指标

单位：人民币元

主要财务指标	报告期（2023 年 10 月 1 日-2023 年 12 月 31 日）	
	农银医疗精选股票 A	农银医疗精选股票 C
1. 本期已实现收益	1,122,182.45	258,914.44
2. 本期利润	-1,199,236.55	36,520.45
3. 加权平均基金份额本期利润	-0.0241	0.0029
4. 期末基金资产净值	43,622,898.33	33,496,056.50
5. 期末基金份额净值	0.9989	0.9962

注：1、本期已实现收益指基金本期利息收入、投资收益、其他收入（不含公允价值变动收益）扣除相关费用后的余额，本期利润为本期已实现收益加上本期公允价值变动收益。

2、所述基金业绩指标不包括持有人认购或交易基金的各项费用，计入费用后实际收益水平要低于所列数字。

#### 3.2 基金净值表现

##### 3.2.1 基金份额净值增长率及其与同期业绩比较基准收益率的比较

农银医疗精选股票 A

阶段	净值增长率①	净值增长率 标准差②	业绩比较基 准收益率③	业绩比较基 准收益率标 准差④	①-③	②-④
过去三个月	-2.84%	1.05%	-2.00%	1.02%	-0.84%	0.03%
过去六个月	-0.37%	0.84%	-3.52%	1.01%	3.15%	-0.17%
自基金合同 生效起至今	-0.11%	0.75%	-9.25%	0.98%	9.14%	-0.23%

农银医疗精选股票 C

阶段	净值增长率①	净值增长率 标准差②	业绩比较基 准收益率③	业绩比较基 准收益率标 准差④	①-③	②-④
过去三个月	-2.94%	1.05%	-2.00%	1.02%	-0.94%	0.03%
过去六个月	-0.57%	0.84%	-3.52%	1.01%	2.95%	-0.17%

自基金合同 生效起至今	-0.38%	0.75%	-9.25%	0.98%	8.87%	-0.23%
----------------	--------	-------	--------	-------	-------	--------

### 3.2.2 自基金合同生效以来基金累计净值增长率变动及其与同期业绩比较基准收益率变动的比较

农银医疗精选股票A累计净值增长率与同期业绩比较基准收益率的历史走势对比图

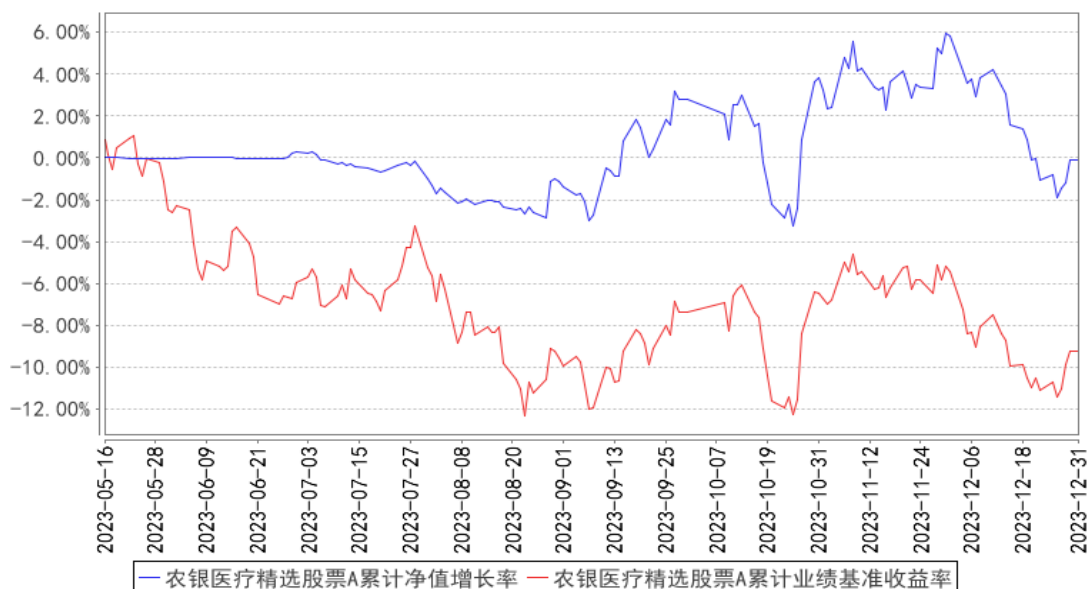

农银医疗精选股票C累计净值增长率与同期业绩比较基准收益率的历史走势对比图

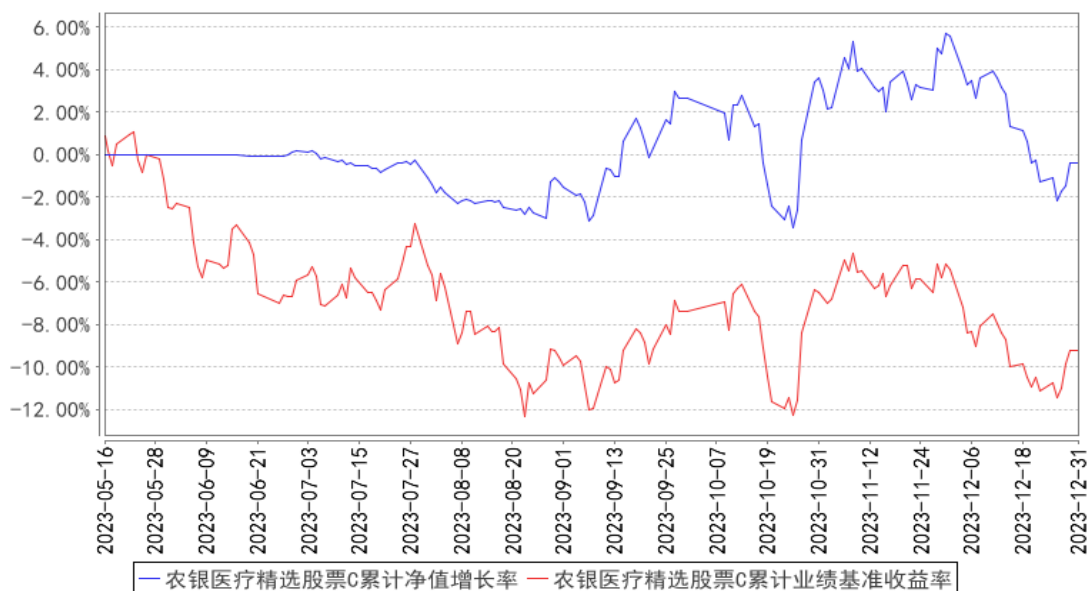

注：本基金的投资组合比例为：股票资产占基金资产的比例为 80%–95%，投资于本基金界定的医疗主题相关股票的比例不低于非现金基金资产的 80%。本基金建仓期为基金合同生效日（2023 年 5 月 16 日）起 6 个月，建仓期满时，本基金各项投资比例已达到基金合同规定的投资比例。

## §4 管理人报告

#### 4.1 基金经理（或基金经理小组）简介

姓名	职务	任本基金的基金经理期限		证券从业年限	说明
		任职日期	离任日期		
梦圆	本基金的基金经理	2023 年 5 月 8 日	-	9 年	硕士研究生。历任中银基金管理有限公司研究员、农银汇理基金管理有限公司基金经理助理，现任农银汇理基金管理有限公司基金经理。

##### 4.1.1 期末兼任私募资产管理计划投资经理的基金经理同时管理的产品情况

报告期末，本基金基金经理不存在兼任私募资产管理计划投资经理的情况。

#### 4.2 管理人对报告期内本基金运作合规守信情况的说明

本报告期内，本基金管理人严格遵守《证券投资基金法》和其他有关法律法规、基金合同的相关规定，依照诚实信用、勤勉尽责、安全高效的原则管理和运用基金资产，没有损害基金份额持有人利益的行为。

#### 4.3 公平交易专项说明

##### 4.3.1 公平交易制度的执行情况

报告期内，本基金管理人严格执行了《证券投资基金管理公司公平交易制度指导意见》等法规和公司内部公平交易制度的规定，通过系统和人工等方式在各环节严格控制交易公平执行，确保旗下管理的所有投资组合得到公平对待。

##### 4.3.2 异常交易行为的专项说明

报告期内未发现本基金存在异常交易行为。

报告期内，所有投资组合参与的交易所公开竞价同日反向交易成交较少的单边交易量未超过该证券当日成交量的 5%。

#### 4.4 报告期内基金的投资策略和运作分析

在四季度中，医药板块震荡较为剧烈，出现了十月份急速下跌，十一月反弹，十二月再次回调的情况。前期下跌的主要原是医药 9 月份超额收益较大，以及市场对三季度业绩不确定性的回避。但在医药公司三季报陆续发布后，市场的对于业绩不确定性的担忧解除。另外，我们从国内的情况可以看到，反腐短空长多的逻辑得到验证，上市公司业绩开始月度环比改善。从国际市场来看，十一月份美联储降息预期的加强，生命科学领域国际化进程加快，截至 2023 年 9 月，已诞生了 12 项超过 5 亿美金的海外授权。多项创新药和生物类似物距离美国上市一步之遥，提振国产创新药出海信心。医药板块在 12 月份再次出现深度回调，行业从政策面和基本面来看没有

出现太大变化，主要还是受到整体 A 股市场的宏观层面和资金面影响。

展望 2024 年，我们认为医药投资的五个关键词是创新、出海、院内国产替代加速、老龄化消费以及国企改革。

**创新：**国内医疗从支付端来看，医保支出稳定增长，个人支出占比提升，医疗的整体支出具备刚性；从需求端看，我国未来老龄化率不断提升已经是确定性趋势；从结构端来看，未来药品支出中，化学仿制药占比将下降，中成药占比稳定增长，创新药占比将快速增长。从国际化进程来看，中国在 ADC 药物，小核酸药物等先进技术领域研发进展走在国际前列，尤其是 ADC 药物近些年海外授权不断。我们认为未来创新药不论从国内市场还是海外市场来看，均有结构性机会。

**出海：**虽然近期地缘冲突不断，但中国的医药高端制造业的全球竞争力是在提升的。除个别医疗设备企业完成了本土化运营，处于全球品牌力提升的阶段外，中国大多数的创新药、IVD、高值耗材、医疗设备企业在海外市场还处于产品注册与渠道拓展阶段，未来有很大的发展空间，尤其是新兴市场，成为很多企业的增长点，我们长期看好未来中国医药制造业在海外的长期成长性。

**院内国产替代加速：**随着 DRGS 的普及以及医保控费的细化，我们认为国产占比较低的化学发光、高值耗材等领域存在国产占比加速提升的结构性机会。

**老龄化消费：**考虑到未来十年中国的老龄人口将加速增长，并且消费能力相比上一代的老年人有所提升，我们看好未来老龄化消费的投资机会。从细分板块来看，包括中药 OTC、药店、康复医疗等。

**国企改革：**2023 年国企改革作为一个主线曾经表现出了比较大的一轮行情，但因为很多公司业绩兑现度相对较低，又跌回了起点。我们认为各家公司改革的进度，释放业绩的节奏有所不同，在其中还是可以挖掘到一些阿尔法较为明显的标的。

从宏观上来看，2024 年完成 5% 的 GDP 增速目标是非常重要的，基建与三大工程执行情况是重中之重。从海外来看，美国经济韧性和通胀韧性可能使得实际降息情况不达预期。从证券市场来看，在市场预期较为悲观的环境下低风险资产受到了市场的偏爱，低波红利跑赢市场，但市场筑底后预计会有风险偏好修复，成长类资产有望反弹。展望医药行业，我们认为医药未来的支付端与需求端韧性较强，老龄化率加速上行，与其他行业相比业绩增长与现金流情况均有较强的确定性，且估值处于历史底部，比较优势较为明显。

#### 4.5 报告期内基金的业绩表现

截至本报告期末农银医疗精选股票 A 基金份额净值为 0.9989 元，本报告期基金份额净值增长率为-2.84%；截至本报告期末农银医疗精选股票 C 基金份额净值为 0.9962 元，本报告期基金份额

净值增长率为-2.94%；同期业绩比较基准收益率为-2.00%。

#### 4.6 报告期内基金持有人数或基金资产净值预警说明

本报告期内，本基金管理人严格遵守《公开募集证券投资基金运作管理办法》第四十一条的规定。报告期内，本基金未出现上述情形。

## §5 投资组合报告

### 5.1 报告期末基金资产组合情况

序号	项目	金额（元）	占基金总资产的比例（%）
1	权益投资	54,424,861.05	65.76
	其中：股票	54,424,861.05	65.76
2	基金投资	-	-
3	固定收益投资	-	-
	其中：债券	-	-
	资产支持证券	-	-
4	贵金属投资	-	-
5	金融衍生品投资	-	-
6	买入返售金融资产	-	-
	其中：买断式回购的买入返售金融资产	-	-
7	银行存款和结算备付金合计	28,209,677.28	34.09
8	其他资产	126,542.84	0.15
9	合计	82,761,081.17	100.00

### 5.2 报告期末按行业分类的股票投资组合

#### 5.2.1 报告期末按行业分类的境内股票投资组合

代码	行业类别	公允价值（元）	占基金资产净值比例（%）
A	农、林、牧、渔业	-	-
B	采矿业	-	-
C	制造业	47,739,869.05	61.90
D	电力、热力、燃气及水生产和供应业	-	-
E	建筑业	-	-
F	批发和零售业	2,826,433.00	3.67
G	交通运输、仓储和邮政业	-	-
H	住宿和餐饮业	-	-
I	信息传输、软件和信息技术服务业	-	-

J	金融业	-	-
K	房地产业	-	-
L	租赁和商务服务业	-	-
M	科学研究和技术服务业	2,283,716.00	2.96
N	水利、环境和公共设施管理业	-	-
O	居民服务、修理和其他服务业	-	-
P	教育	-	-
Q	卫生和社会工作	1,574,843.00	2.04
R	文化、体育和娱乐业	-	-
S	综合	-	-
	合计	54,424,861.05	70.57

### 5.2.2 报告期末按行业分类的港股通投资股票投资组合

本基金本报告期末未持有港股通投资股票。

### 5.3 期末按公允价值占基金资产净值比例大小排序的股票投资明细

#### 5.3.1 报告期末按公允价值占基金资产净值比例大小排序的前十名股票投资明细

序号	股票代码	股票名称	数量（股）	公允价值（元）	占基金资产净值比例（%）
1	600276	恒瑞医药	103,100	4,663,213.00	6.05
2	300760	迈瑞医疗	10,100	2,935,060.00	3.81
3	300406	九强生物	142,000	2,712,200.00	3.52
4	300203	聚光科技	164,300	2,604,155.00	3.38
5	600079	人福医药	103,500	2,573,010.00	3.34
6	002422	科伦药业	75,000	2,178,750.00	2.83
7	688677	海泰新光	33,144	1,764,255.12	2.29
8	600572	康恩贝	345,100	1,742,755.00	2.26
9	688062	迈威生物	52,712	1,723,155.28	2.23
10	002262	恩华药业	62,600	1,697,712.00	2.20

#### 5.4 报告期末按债券品种分类的债券投资组合

本基金本报告期末未持有债券。

#### 5.5 报告期末按公允价值占基金资产净值比例大小排序的前五名债券投资明细

本基金本报告期末未持有债券。

#### 5.6 报告期末按公允价值占基金资产净值比例大小排序的前十名资产支持证券投资 明细

本基金本报告期末未持有资产支持证券。

#### 5.7 报告期末按公允价值占基金资产净值比例大小排序的前五名贵金属投资明细



本基金本报告期末未持有贵金属投资。

## 5.8 报告期末按公允价值占基金资产净值比例大小排序的前五名权证投资明细

本基金本报告期末未持有权证。

## 5.9 报告期末本基金投资的股指期货交易情况说明

### 5.9.1 报告期末本基金投资的股指期货持仓和损益明细

本基金本报告期末未持有股指期货。

### 5.9.2 本基金投资股指期货的投资政策

本基金本报告期末未持有股指期货。

## 5.10 报告期末本基金投资的国债期货交易情况说明

### 5.10.1 本期国债期货投资政策

本基金本报告期末未持有国债期货。

### 5.10.2 报告期末本基金投资的国债期货持仓和损益明细

本基金本报告期末未持有国债期货。

### 5.10.3 本期国债期货投资评价

本基金本报告期末未持有国债期货。

## 5.11 投资组合报告附注

### 5.11.1 本基金投资的前十名证券的发行主体本期是否出现被监管部门立案调查，或在报告编制日前一年内受到公开谴责、处罚的情形

本基金投资的前十名证券的发行主体本期没有被监管部门立案调查或在本报告编制日前一年内受到公开谴责、处罚的情况。

### 5.11.2 基金投资的前十名股票是否超出基金合同规定的备选股票库

本基金投资的前十名股票没有超出基金合同规定的备选股票库。

### 5.11.3 其他资产构成

序号	名称	金额（元）
1	存出保证金	110,995.56
2	应收证券清算款	-
3	应收股利	-
4	应收利息	-

5	应收申购款	15,547.28
6	其他应收款	-
7	其他	-
8	合计	126,542.84

#### 5.11.4 报告期末持有的处于转股期的可转换债券明细

本基金本期末未持有处于转股期的可转换债券。

#### 5.11.5 报告期末前十名股票中存在流通受限情况的说明

本基金本报告期末前十名股票中不存在流通受限情况。

## §6 开放式基金份额变动

单位：份

项目	农银医疗精选股票 A	农银医疗精选股票 C
报告期期初基金份额总额	62,303,315.58	16,319,560.33
报告期期间基金总申购份额	4,486,028.72	24,350,969.65
减：报告期期间基金总赎回份额	23,117,888.61	7,045,882.60
报告期期间基金拆分变动份额（份额减少以“-”填列）	-	-
报告期期末基金份额总额	43,671,455.69	33,624,647.38

注：总申购份额含红利再投、转换入份额；总赎回份额含转换出份额。

## §7 基金管理人运用固有资金投资本基金情况

### 7.1 基金管理人持有本基金份额变动情况

截至本季度末，基金管理人无运用固有资金投资本基金情况。

### 7.2 基金管理人运用固有资金投资本基金交易明细

截至本季度末，基金管理人无运用固有资金投资本基金情况。

## §8 影响投资者决策的其他重要信息

### 8.1 报告期内单一投资者持有基金份额比例达到或超过 20%的情况

本基金本报告期内无单一投资者持有基金份额比例达到或超过 20%的情况。

### 8.2 影响投资者决策的其他重要信息

无。

## §9 备查文件目录

## 9.1 备查文件目录

- 1、中国证监会准予注册本基金募集的文件；
- 2、《农银汇理医疗精选股票型证券投资基金基金合同》；
- 3、《农银汇理医疗精选股票型证券投资基金托管协议》；
- 4、基金管理人业务资格批件、营业执照；
- 5、基金托管人业务资格批件、营业执照；
- 6、本报告期内公开披露的临时公告。

## 9.2 存放地点

备查文件存放于基金管理人的办公地址：中国（上海）自由贸易试验区银城路 9 号 50 层。

## 9.3 查阅方式

投资者可到基金管理人的办公地址及网站免费查阅备查文件。在支付工本费后，投资者可在合理时间内取得备查文件的复制件或复印件。

农银汇理基金管理有限公司

2024 年 1 月 19 日