

恒越医疗健康精选混合型证券投资基金

2023 年第 4 季度报告

2023 年 12 月 31 日

基金管理人：恒越基金管理有限公司

基金托管人：交通银行股份有限公司

报告送出日期：2024 年 1 月 22 日

§1 重要提示

基金管理人的董事会及董事保证本报告所载资料不存在虚假记载、误导性陈述或重大遗漏，并对其内容的真实性、准确性和完整性承担个别及连带责任。

基金托管人交通银行股份有限公司根据本基金合同规定，于 2024 年 1 月 19 日复核了本报告中的财务指标、净值表现和投资组合报告等内容，保证复核内容不存在虚假记载、误导性陈述或者重大遗漏。

基金管理人承诺以诚实信用、勤勉尽责的原则管理和运用基金资产，但不保证基金一定盈利。

基金的过往业绩并不代表其未来表现。投资有风险，投资者在作出投资决策前应仔细阅读本基金的招募说明书及其更新。

本报告中财务资料未经审计。

本报告期自 2023 年 10 月 1 日起至 12 月 31 日止。

§2 基金产品概况

基金简称	恒越医疗健康精选混合	
基金主代码	014220	
基金运作方式	契约型开放式	
基金合同生效日	2022 年 1 月 25 日	
报告期末基金份额总额	88,166,838.36 份	
投资目标	本基金在严格控制风险并保持良好流动性的前提下，重点投资于医疗健康主题相关的优质上市公司股票，力争实现基金资产的长期稳定增值。	
投资策略	本基金主要投资于医疗健康主题相关的优质企业。本基金将综合考量公司所处细分子行业的景气度、核心竞争力、成长性、持续盈利能力、公司治理结构、估值分析等，综合运用定量和定性分析相结合的方法，结合实地调研，精选医疗健康各细分子行业中具有相对竞争优势的上市公司，构建投资组合。	
业绩比较基准	中证医药卫生指数收益率*60%+中证港股通医药卫生综合指数收益率*20%+中债总全价指数收益率*20%	
风险收益特征	本基金为混合型基金，其预期收益及预期风险水平低于股票型基金，高于债券型基金及货币市场基金。本基金除了投资 A 股外，还可根据法律法规规定投资港股通标的股票，需承担汇率风险以及香港市场的风险。	
基金管理人	恒越基金管理有限公司	
基金托管人	交通银行股份有限公司	
下属分级基金的基金简称	恒越医疗健康精选混合 A	恒越医疗健康精选混合 C
下属分级基金的交易代码	014220	014221

报告期末下属分级基金的份额总额	59,703,059.57 份	28,463,778.79 份
-----------------	-----------------	-----------------

§3 主要财务指标和基金净值表现

3.1 主要财务指标

单位：人民币元

主要财务指标	报告期（2023 年 10 月 1 日-2023 年 12 月 31 日）	
	恒越医疗健康精选混合 A	恒越医疗健康精选混合 C
1. 本期已实现收益	1,108,607.85	475,544.22
2. 本期利润	-1,695,867.72	-768,174.19
3. 加权平均基金份额本期利润	-0.0263	-0.0256
4. 期末基金资产净值	42,823,768.81	20,177,573.47
5. 期末基金份额净值	0.7173	0.7089

注：1、本期已实现收益指基金本期利息收入、投资收益、其他收入（不含公允价值变动收益）扣除相关费用后的余额，本期利润为本期已实现收益加上本期公允价值变动收益。

2、所述基金业绩指标不包括持有人认购或交易基金的各项费用，计入费用后实际收益水平要低于所列数字。

3.2 基金净值表现

3.2.1 基金份额净值增长率及其与同期业绩比较基准收益率的比较

恒越医疗健康精选混合 A

阶段	净值增长率①	净值增长率标准 差②	业绩比较基准 收益率③	业绩比较基准 收益率标准差 ④	①-③	②-④
过去三个月	-3.41%	1.39%	-1.97%	1.01%	-1.44%	0.38%
过去六个月	-12.43%	1.44%	-3.52%	0.99%	-8.91%	0.45%
过去一年	-16.15%	1.41%	-11.59%	0.94%	-4.56%	0.47%
自基金合同 生效起至今	-28.27%	1.42%	-19.25%	1.27%	-9.02%	0.15%

恒越医疗健康精选混合 C

阶段	净值增长率①	净值增长率标准 差②	业绩比较基准 收益率③	业绩比较基准 收益率标准差 ④	①-③	②-④
----	--------	---------------	----------------	-----------------------	-----	-----

过去三个月	-3.56%	1.39%	-1.97%	1.01%	-1.59%	0.38%
过去六个月	-12.70%	1.44%	-3.52%	0.99%	-9.18%	0.45%
过去一年	-16.66%	1.41%	-11.59%	0.94%	-5.07%	0.47%
自基金合同 生效起至今	-29.11%	1.42%	-19.25%	1.27%	-9.86%	0.15%

注：本基金基金合同于 2022 年 1 月 25 日生效。

3.2.2 自基金合同生效以来基金累计净值增长率变动及其与同期业绩比较基准收益率变动的比较

恒越医疗健康精选混合A累计净值增长率与同期业绩比较基准收益率的历史走势对比图

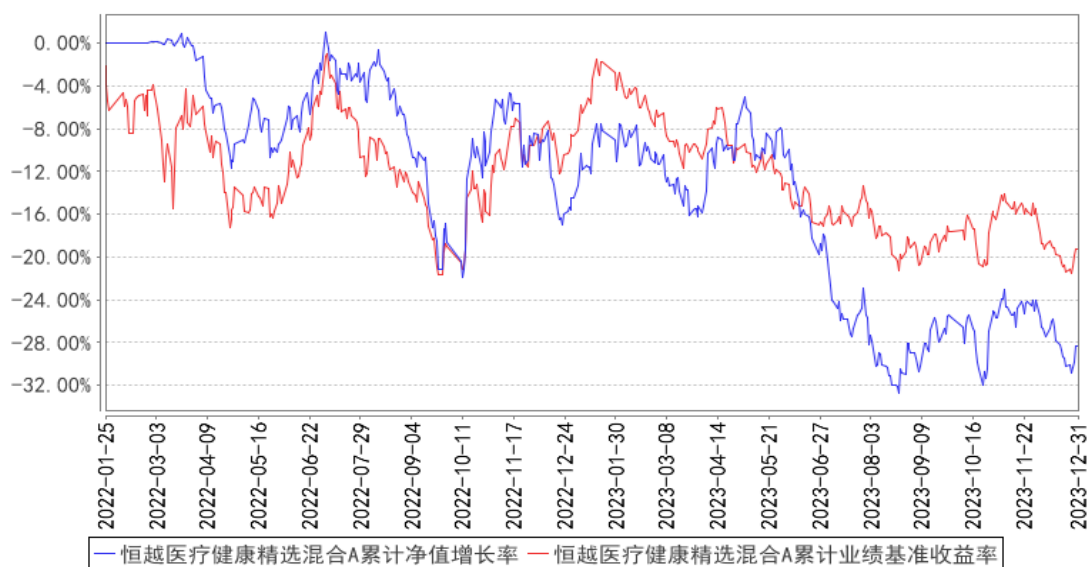

恒越医疗健康精选混合C累计净值增长率与同期业绩比较基准收益率的历史走势对比图

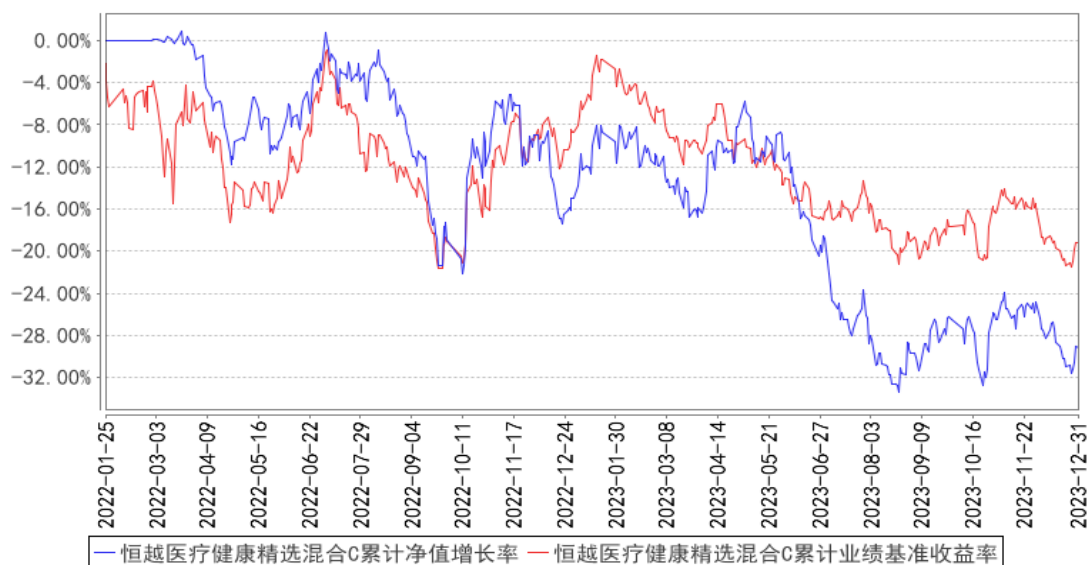

注：本基金基金合同于 2022 年 1 月 25 日生效。

3.3 其他指标

无。

§4 管理人报告

4.1 基金经理（或基金经理小组）简介

姓名	职务	任本基金的基金经理期限		证券从业年限	说明
		任职日期	离任日期		
崔宁	本基金基金经理	2022 年 1 月 25 日	2023 年 11 月 29 日	6 年	上海医药工业研究院硕士研究生。曾就职于中国医药工业信息中心，任医药行业分析师；东吴人寿保险股份有限公司资产管理部，任医药行业研究员、投资经理助理等。曾任恒越基金管理有限公司权益投资部基金经理。
王晓明	权益投资部联席总监、本基金基金经理	2023 年 11 月 29 日	-	11 年	复旦大学环境科学本科、金融学硕士；曾任职于兴业证券任高级研究员、未来益财投资管理（上海）有限公司高级研究员、长江证券（上海）资产管理有限公司权益研究部总经理助理、淳厚基金管理有限公司基金经理。2022 年 3 月加入恒越基金。

注：1、此处的“任职日期”和“离任日期”分别为公告确定的聘任日期和解聘日期。

2、证券从业的含义遵从《证券投资基金经营机构董事、监事、高级管理人员及从业人员监督管理办法》等相关规定。

4.1.1 期末兼任私募资产管理计划投资经理的基金经理同时管理的产品情况

无。

4.2 管理人对报告期内本基金运作合规守信情况的说明

报告期内，本基金管理人严格遵守《中华人民共和国证券投资基金法》等有关法律法规及基金合同等有关基金法律文件的规定，本着诚实守信、勤勉尽责的原则管理和运作基金资产，在严格控制风险的基础上，为基金份额持有人谋求最大利益。本报告期内，本基金运作合法合规，不存在违反基金合同和损害基金份额持有人利益的行为。

4.3 公平交易专项说明

4.3.1 公平交易制度的执行情况

本报告期内，本基金管理人严格执行了《证券投资基金管理公司公平交易制度指导意见》和

公司制定的公平交易相关制度。本报告期内，不存在损害投资者利益的不公平交易行为。

4.3.2 异常交易行为的专项说明

本报告期内，本基金管理人严格执行了异常交易监控与报告相关制度。本报告期内，未发现本基金存在异常交易情况。

4.4 报告期内基金的投资策略和运作分析

四季度，中国宏观经济整体较三季度呈现出更加温和的复苏态势。需求层面，CPI 连续 2 个月呈现负值，PMI 回落至收缩区间；投资层面，制造业投资继续保持韧性，房地产投资仍旧低迷；出口层面，整体表现符合预期，部分细分领域出口表现亮眼。政策方面，四季度继续温和加码，新增万亿国债用于灾后重建及防洪减灾等；一线城市降低首付、房贷利率；中央经济工作会议强调防风险和宽财政方向。

海外方面，四季度美国经济增长有所放缓，但依然具备韧性。通胀已处于明显缓和状态，美联储加息动作结束，市场预期 2024 年将迎来降息，美债利率和美元指数同步回落。与此同时，全球经济更加复苏多变，地区冲突不断演化，造成经济与政治不确定性增加，大宗商品价格波动加剧。

权益市场方面，在国内经济复苏力度偏弱、海外不确定性增加的背景下，北向资金持续流出，四季度 A 股总体表现不佳，全 A 指数下跌 3.8%。具备防御属性和困境反转的板块在四季度表现相对占优，医药板块基本持平；而与经济强相关的顺周期板块、北向持仓较重的消费和电新等板块出现均出现大幅下跌。

四季度，国内医疗行业基本恢复了正常的经营活动，同时政策方向上对于创新药、中药等板块继续保持支持力度。医保谈判、集采等呈现温和降价态势，整体政策环境趋于改善。但同时也需要看到，受海内外宏观背景影响，医药多个细分行业增长乏力，部分子板块受到去年四季度高基数影响，增长压力加剧。

操作上，本基金在四季度进行了持仓结构调整，主要在中药、仿制药、创新药、医疗器械等方向进行了布局，同时自下而上布局了估值性价比较高的国企改革、困境反转类标的。展望 2024 年，医疗反腐逐步常态化，有利于医疗行业正常经营活动的开展，同时行业也将进入更加规范、可持续发展的时代。本基金将积极寻找基本面向上、估值性价比高的子板块和可能带来超额收益的个股，争取为投资人带来更好的投资回报。

4.5 报告期内基金的业绩表现

截至本报告期末恒越医疗健康精选混合 A 基金份额净值为 0.7173 元，本报告期基金份额净值

增长率为-3.41%；截至本报告期末恒越医疗健康精选混合 C 基金份额净值为 0.7089 元，本报告期基金份额净值增长率为-3.56%；同期业绩比较基准收益率为-1.97%。

4.6 报告期内基金持有人数或基金资产净值预警说明

本报告期内，本基金管理人严格遵守《公开募集证券投资基金运作管理办法》第四十一条的规定。报告期内，本基金未出现上述情形。

§5 投资组合报告

5.1 报告期末基金资产组合情况

序号	项目	金额（元）	占基金总资产的比例（%）
1	权益投资	57,020,896.49	87.97
	其中：股票	57,020,896.49	87.97
2	基金投资	-	-
3	固定收益投资	-	-
	其中：债券	-	-
	资产支持证券	-	-
4	贵金属投资	-	-
5	金融衍生品投资	-	-
6	买入返售金融资产	1,999,783.04	3.09
	其中：买断式回购的买入返售金融资产	-	-
7	银行存款和结算备付金合计	5,755,159.86	8.88
8	其他资产	42,368.31	0.07
9	合计	64,818,207.70	100.00

注：1、本基金通过港股通交易机制投资的港股公允价值为 4,107,895.26 元，占资产净值比例为 6.52%。

2、本基金本报告期末未参与转融通证券出借业务。

5.2 报告期末按行业分类的股票投资组合

5.2.1 报告期末按行业分类的境内股票投资组合

代码	行业类别	公允价值（元）	占基金资产净值比例（%）
A	农、林、牧、渔业	-	-
B	采矿业	-	-
C	制造业	37,434,764.73	59.42
D	电力、热力、燃气及水生产和供应业	-	-
E	建筑业	-	-

F	批发和零售业	7,502,900.00	11.91
G	交通运输、仓储和邮政业	-	-
H	住宿和餐饮业	-	-
I	信息传输、软件和信息技术服务业	-	-
J	金融业	-	-
K	房地产业	-	-
L	租赁和商务服务业	-	-
M	科学研究和技术服务业	6,551,498.50	10.40
N	水利、环境和公共设施管理业	-	-
O	居民服务、修理和其他服务业	-	-
P	教育	-	-
Q	卫生和社会工作	1,423,838.00	2.26
R	文化、体育和娱乐业	-	-
S	综合	-	-
	合计	52,913,001.23	83.99

5.2.2 报告期末按行业分类的港股通投资股票投资组合

行业类别	公允价值（人民币）	占基金资产净值比例（%）
原材料	-	-
非日常生活消费品	-	-
日常消费品	-	-
能源	-	-
金融	-	-
医疗保健	4,107,895.26	6.52
工业	-	-
信息技术	-	-
通信服务	-	-
公用事业	-	-
房地产	-	-
合计	4,107,895.26	6.52

注：以上分类采用全球行业分类标准（GICS）。

5.3 期末按公允价值占基金资产净值比例大小排序的股票投资明细

5.3.1 报告期末按公允价值占基金资产净值比例大小排序的前十名股票投资明细

序号	股票代码	股票名称	数量（股）	公允价值（元）	占基金资产净值比例（%）
1	600587	新华医疗	170,000	4,384,300.00	6.96
2	688235	百济神州	30,000	4,171,200.00	6.62
3	688073	毕得医药	71,955	3,993,502.50	6.34
4	002864	盘龙药业	100,000	3,849,000.00	6.11
5	000963	华东医药	75,000	3,109,500.00	4.94
6	600380	健康元	250,000	3,107,500.00	4.93
7	688358	祥生医疗	80,000	3,022,400.00	4.80

8	000999	华润三九	60,000	2,983,800.00	4.74
9	688677	海泰新光	55,051	2,930,364.73	4.65
10	00013	和黄医药	110,000	2,860,936.54	4.54

5.4 报告期末按债券品种分类的债券投资组合

无。

5.5 报告期末按公允价值占基金资产净值比例大小排序的前五名债券投资明细

无。

5.6 报告期末按公允价值占基金资产净值比例大小排序的前十名资产支持证券投资 明细

无。

5.7 报告期末按公允价值占基金资产净值比例大小排序的前五名贵金属投资明细

无。

5.8 报告期末按公允价值占基金资产净值比例大小排序的前五名权证投资明细

无。

5.9 报告期末本基金投资的股指期货交易情况说明

5.9.1 报告期末本基金投资的股指期货持仓和损益明细

无。

5.9.2 本基金投资股指期货的投资政策

本基金在进行股指期货投资时，将根据风险管理原则，以套期保值为主要目的。通过对证券市场和期货市场运行趋势的研究，结合股指期货的定价模型寻求其合理的估值水平，采用流动性好、交易活跃的合约品种，与现货资产进行匹配，通过多头或空头套期保值等策略进行套期保值操作，以达到降低投资组合整体风险的目的。

本基金还将充分考虑股指期货的收益性、流动性及风险性特征，运用股指期货对冲市场系统性风险、大额申购赎回等特殊情形下的流动性风险。

5.10 报告期末本基金投资的国债期货交易情况说明

5.10.1 本期国债期货投资政策

本基金不投资国债期货。

5.10.2 报告期末本基金投资的国债期货持仓和损益明细

无。

5.10.3 本期国债期货投资评价

本基金不投资国债期货。

5.11 投资组合报告附注

5.11.1 本基金投资的前十名证券的发行主体本期是否出现被监管部门立案调查，或在报告编制日前一年内受到公开谴责、处罚的情形

根据公开市场信息显示，本报告编制日前一年内，无锡祥生医疗科技股份有限公司因违反海关监管规定被中华人民共和国无锡海关处以罚款 15 万元的行政处罚。除此以外，前十名其余证券的发行主体没有出现被监管部门立案调查或编制日前一年内受到公开谴责、处罚的情形。

本基金对上述证券的投资决策说明：本公司投研团队基于对上述证券的基本面的研究，认为上述事件不改变其长期投资价值。本基金管理人对上述证券的投资决策遵循公司的投资决策制度。

5.11.2 基金投资的前十名股票是否超出基金合同规定的备选股票库

本基金投资的前十名股票没有超出基金合同规定的备选股票库。

5.11.3 其他资产构成

序号	名称	金额（元）
1	存出保证金	-
2	应收证券清算款	-
3	应收股利	-
4	应收利息	-
5	应收申购款	42,368.31
6	其他应收款	-
7	其他	-
8	合计	42,368.31

5.11.4 报告期末持有的处于转股期的可转换债券明细

无。

5.11.5 报告期末前十名股票中存在流通受限情况的说明

无。

5.11.6 投资组合报告附注的其他文字描述部分

由于计算中四舍五入的原因，本报告分项之和与合计项之间可能存在尾差。

§6 开放式基金份额变动

单位：份

项目	恒越医疗健康精选混合 A	恒越医疗健康精选混合 C
报告期期初基金份额总额	66,818,967.32	31,901,717.59
报告期期间基金总申购份额	322,682.66	5,011,146.50
减：报告期期间基金总赎回份额	7,438,590.41	8,449,085.30
报告期期间基金拆分变动份额（份额减少以“-”填列）	-	-
报告期期末基金份额总额	59,703,059.57	28,463,778.79

注：总申购份额含红利再投、转换入份额；总赎回份额含转换出份额。

§7 基金管理人运用固有资金投资本基金情况

7.1 基金管理人持有本基金份额变动情况

单位：份

报告期期初管理人持有的本基金份额	14,995,561.70
报告期期间买入/申购总份额	0.00
报告期期间卖出/赎回总份额	4,200,000.00
报告期期末管理人持有的本基金份额	10,795,561.70
报告期期末持有的本基金份额占基金总份额比例（%）	12.24

注：基金管理人投资本基金相关费用符合基金招募说明书和相关公告中规定的费率。

7.2 基金管理人运用固有资金投资本基金交易明细

序号	交易方式	交易日期	交易份额(份)	交易金额(元)	适用费率(%)
1	赎回	2023-12-21	4,200,000.00	2,967,300.00	0
合计			4,200,000.00	2,967,300.00	

注：基金管理人投资本基金相关费用符合基金招募说明书和相关公告中规定的费率。

§8 影响投资者决策的其他重要信息

8.1 报告期内单一投资者持有基金份额比例达到或超过 20%的情况

本基金本报告期内无单一投资者持有基金份额比例达到或超过 20%的情况。

8.2 影响投资者决策的其他重要信息

无。

§9 备查文件目录

9.1 备查文件目录

- 1、中国证监会准予本基金注册的文件；
- 2、《恒越医疗健康精选混合型证券投资基金基金合同》；
- 3、《恒越医疗健康精选混合型证券投资基金托管协议》；
- 4、基金管理人业务资格批件、营业执照；
- 5、基金托管人业务资格批件、营业执照；
- 6、报告期内恒越医疗健康精选混合型证券投资基金在规定媒介上披露的各项公告。

9.2 存放地点

备查文件存放于基金管理人的办公地址：上海市浦东新区龙阳路 2277 号 21 楼，基金托管人办公地址：上海市长宁区仙霞路 18 号。

9.3 查阅方式

投资者可到基金管理人的住所免费查阅备查文件。在支付工本费后，投资者可在合理时间内取得备查文件的复制件或复印件。

恒越基金管理有限公司

2024 年 1 月 22 日