

华安中证 1000 指数增强型证券投资基金 2023 年年度报告

2023 年 12 月 31 日

基金管理人：华安基金管理有限公司

基金托管人：招商银行股份有限公司

送出日期：2024 年 3 月 27 日

§ 1 重要提示及目录

1.1 重要提示

基金管理人的董事会、董事保证本报告所载资料不存在虚假记载、误导性陈述或重大遗漏，并对其内容的真实性、准确性和完整性承担个别及连带的法律责任。本年度报告已经三分之二以上独立董事签字同意，并由董事长签发。

基金托管人招商银行股份有限公司根据本基金合同规定，于 2024 年 03 月 22 日复核了本报告中的财务指标、净值表现、利润分配情况、财务会计报告、投资组合报告等内容，保证复核内容不存在虚假记载、误导性陈述或者重大遗漏。

基金管理人承诺以诚实信用、勤勉尽责的原则管理和运用基金资产，但不保证基金一定盈利。

基金的过往业绩并不代表其未来表现。投资有风险，投资者在作出投资决策前应仔细阅读本基金的招募说明书及其更新。

本报告期自 2023 年 01 月 01 日起至 12 月 31 日止。

1.2 目录

§ 1 重要提示及目录	2
1.1 重要提示	2
1.2 目录	3
§ 2 基金简介	5
2.1 基金基本情况	5
2.2 基金产品说明	5
2.3 基金管理人和基金托管人	6
2.4 信息披露方式	6
2.5 其他相关资料	6
§ 3 主要财务指标、基金净值表现及利润分配情况	6
3.1 主要会计数据和财务指标	6
3.2 基金净值表现	7
3.3 过去三年基金的利润分配情况	10
§ 4 管理人报告	10
4.1 基金管理人及基金经理情况	10
4.2 管理人对报告期内本基金运作合规守信情况的说明	11
4.3 管理人对报告期内公平交易情况的专项说明	11
4.4 管理人对报告期内基金的投资策略和业绩表现的说明	13
4.5 管理人对宏观经济、证券市场及行业走势的简要展望	13
4.6 管理人内部有关本基金的监察稽核工作情况	14
4.7 管理人对报告期内基金估值程序等事项的说明	14
4.8 管理人对报告期内基金利润分配情况的说明	15
4.9 报告期内管理人对本基金持有人数或基金资产净值预警情形的说明	15
§ 5 托管人报告	15
5.1 报告期内本基金托管人合规守信情况声明	15
5.2 托管人对报告期内本基金投资运作合规守信、净值计算、利润分配等情况的说明	15
5.3 托管人对本年度报告中财务信息等内容真实、准确和完整发表意见	15
§ 6 审计报告	15
6.1 审计报告基本信息	15
6.2 审计报告的基本内容	15
§ 7 年度财务报表	17
7.1 资产负债表	17
7.2 利润表	19
7.3 净资产变动表	20
7.4 报表附注	22
§ 8 投资组合报告	58
8.1 期末基金资产组合情况	58
8.2 报告期末按行业分类的股票投资组合	59

8.3 期末按公允价值占基金资产净值比例大小排序的所有股票投资明细	60
8.4 报告期内股票投资组合的重大变动	67
8.5 期末按债券品种分类的债券投资组合	69
8.6 期末按公允价值占基金资产净值比例大小排序的前五名债券投资明细	69
8.7 期末按公允价值占基金资产净值比例大小排序的所有资产支持证券投资明细	69
8.8 报告期末按公允价值占基金资产净值比例大小排序的前五名贵金属投资明细	69
8.9 期末按公允价值占基金资产净值比例大小排序的前五名权证投资明细	69
8.10 本基金投资股指期货的投资政策	69
8.11 报告期末本基金投资的国债期货交易情况说明	70
8.12 投资组合报告附注	70
§ 9 基金份额持有人信息	71
9.1 期末基金份额持有人户数及持有人结构	71
9.2 期末基金管理人的从业人员持有本基金的情况	71
9.3 期末基金管理人的从业人员持有本开放式基金份额总量区间情况	71
§ 10 开放式基金份额变动	71
§ 11 重大事件揭示	72
11.1 基金份额持有人大会决议	72
11.2 基金管理人、基金托管人的专门基金托管部门的重大人事变动	72
11.3 涉及基金管理人、基金财产、基金托管业务的诉讼	72
11.4 基金投资策略的改变	72
11.5 为基金进行审计的会计师事务所情况	72
11.6 管理人、托管人及其高级管理人员受稽查或处罚等情况	73
11.7 基金租用证券公司交易单元的有关情况	73
11.8 其他重大事件	74
§ 12 影响投资者决策的其他重要信息	76
12.1 报告期内单一投资者持有基金份额比例达到或超过 20%的情况	76
§ 13 备查文件目录	77
13.1 备查文件目录	77
13.2 存放地点	77
13.3 查阅方式	77

§ 2 基金简介

2.1 基金基本情况

基金名称	华安中证 1000 指数增强型证券投资基金	
基金简称	华安中证 1000 指数增强	
基金主代码	015148	
基金运作方式	契约型开放式	
基金合同生效日	2022 年 7 月 12 日	
基金管理人	华安基金管理有限公司	
基金托管人	招商银行股份有限公司	
报告期末基金份额总额	156,760,223.20 份	
基金合同存续期	不定期	
下属分级基金的基金简称	华安中证 1000 指数增强 A	华安中证 1000 指数增强 C
下属分级基金的交易代码	015148	015149
报告期末下属分级基金的份额总额	92,028,836.99 份	64,731,386.21 份

2.2 基金产品说明

投资目标	本基金为股票指数增强型基金，在力求对中证 1000 指数进行有效跟踪的基础上，通过数量化的方法进行积极的指数组合管理与风险控制，力争实现超越目标指数的投资收益，谋求基金资产的长期增值。
投资策略	<p>1、资产配置策略</p> <p>2、股票投资策略</p> <p>本基金主要利用量化选股模型，在保持对中证 1000 指数紧密跟踪的前提下，力争实现超越目标指数的投资收益。具体策略包括：</p> <p>（1）指数化被动投资策略</p> <p>（2）量化增强投资策略</p> <p>（3）模型的应用与调整</p> <p>（4）港股通标的股票投资策略</p> <p>3、债券投资策略</p> <p>4、资产支持证券投资策略</p> <p>5、股指期货投资策略</p> <p>6、参与融资业务相关策略</p> <p>7、参与转融通证券出借业务投资策略</p> <p>8、存托凭证投资策略</p>
业绩比较基准	中证 1000 指数收益率×95%+银行活期存款利率（税后）×5%
风险收益特征	本基金为股票指数增强型基金，预期风险与预期收益高于混合型基金、债券型基金与货币市场基金。本基金主要投资于标的指数成份股及备选成份股，具有与标的指数相似的风险收益特征。本

	基金可投资港股通标的的股票，需承担港股通机制下因投资环境、投资标的、市场制度以及交易规则等差异带来的特有风险。
--	---

2.3 基金管理人和基金托管人

项目		基金管理人	基金托管人
名称		华安基金管理有限公司	招商银行股份有限公司
信息披露负责人	姓名	杨牧云	张姗
	联系电话	021-38969999	400-61-95555
	电子邮箱	service@huaan.com.cn	zhangshan_1027@cmbchina.com
客户服务电话		4008850099	400-61-95555
传真		021-68863414	0755-83195201
注册地址		中国（上海）自由贸易试验区临港新片区环湖西二路 888 号 B 楼 2118 室	深圳市深南大道 7088 号招商银行大厦
办公地址		中国（上海）自由贸易试验区世纪大道 8 号国金中心二期 31 - 32 层	深圳市深南大道 7088 号招商银行大厦
邮政编码		200120	518040
法定代表人		朱学华	缪建民

2.4 信息披露方式

本基金选定的信息披露报纸名称	上海证券报
登载基金年度报告正文的管理人互联网网址	www.huaan.com.cn
基金年度报告备置地点	中国（上海）自由贸易试验区世纪大道 8 号国金中心二期 31 - 32 层

2.5 其他相关资料

项目	名称	办公地址
会计师事务所	普华永道中天会计师事务所(特殊普通合伙)	上海市浦东新区东育路 588 号前滩中心 42 楼
注册登记机构	华安基金管理有限公司	中国（上海）自由贸易试验区世纪大道 8 号国金中心二期 31 - 32 层

§ 3 主要财务指标、基金净值表现及利润分配情况

3.1 主要会计数据和财务指标

金额单位：人民币元

3.1.1 期间数据和指标	2023 年		2022 年 7 月 12 日(基金合同生效日)-2022 年 12 月 31 日	
	华安中证 1000 指数增强 A	华安中证 1000 指数增强 C	华安中证 1000 指数增强 A	华安中证 1000 指数增强 C
本期已实现收益	-5,276,125.76	-6,189,770.15	-8,193,630.55	-4,130,709.08
本期利润	705,064.81	-3,139,396.39	-14,146,488.95	-6,700,413.75

加权平均基金份额本期利润	0.0062	-0.0326	-0.0845	-0.0759
本期加权平均净值利润率	0.66%	-3.48%	-8.74%	-7.92%
本期基金份额净值增长率	-3.52%	-3.89%	-8.49%	-8.67%
3.1.2 期末数据和指标	2023 年末		2022 年末	
期末可供分配利润	-11,716,094.85	-8,564,622.26	-13,237,988.87	-10,222,852.34
期末可供分配基金份额利润	-0.1273	-0.1323	-0.0849	-0.0867
期末基金资产净值	81,254,939.65	56,818,664.53	142,631,010.41	107,752,633.38
期末基金份额净值	0.8829	0.8778	0.9151	0.9133
3.1.3 累计期末指标	2023 年末		2022 年末	
基金份额累计净值增长率	-11.71%	-12.22%	-8.49%	-8.67%

注：1、本期已实现收益指基金本期利息收入、投资收益、其他收入（不含公允价值变动收益）扣除相关费用后的余额，本期利润为本期已实现收益加上本期公允价值变动收益。

2、所述基金业绩指标不包括持有人认购或交易基金的各项费用，计入费用后实际收益水平要低于所列数字。

3、期末可供分配利润采用期末资产负债表中未分配利润与未分配利润中已实现部分的孰低数（为期末余额，不是当期发生数）。

3.2 基金净值表现

3.2.1 基金份额净值增长率及其与同期业绩比较基准收益率的比较

华安中证 1000 指数增强 A

阶段	份额净值增长率①	份额净值增长率标准差②	业绩比较基准收益率③	业绩比较基准收益率标准差④	①-③	②-④
过去三个月	-0.18%	0.98%	-2.99%	0.98%	2.81%	0.00%
过去六个月	-7.12%	0.93%	-10.28%	0.95%	3.16%	-0.02%
过去一年	-3.52%	0.87%	-5.95%	0.90%	2.43%	-0.03%

过去三年	-	-	-	-	-	-
过去五年	-	-	-	-	-	-
自基金合同生效起至今	-11.71%	0.94%	-13.84%	1.02%	2.13%	-0.08%

华安中证 1000 指数增强 C

阶段	份额净值增长率①	份额净值增长率标准差②	业绩比较基准收益率③	业绩比较基准收益率标准差④	①-③	②-④
过去三个月	-0.27%	0.98%	-2.99%	0.98%	2.72%	0.00%
过去六个月	-7.30%	0.93%	-10.28%	0.95%	2.98%	-0.02%
过去一年	-3.89%	0.87%	-5.95%	0.90%	2.06%	-0.03%
过去三年	-	-	-	-	-	-
过去五年	-	-	-	-	-	-
自基金合同生效起至今	-12.22%	0.94%	-13.84%	1.02%	1.62%	-0.08%

3.2.2 自基金合同生效以来基金份额累计净值增长率变动及其与同期业绩比较基准收益率变动的比较

华安中证1000指数增强A累计净值增长率与同期业绩比较基准收益率的历史走势图

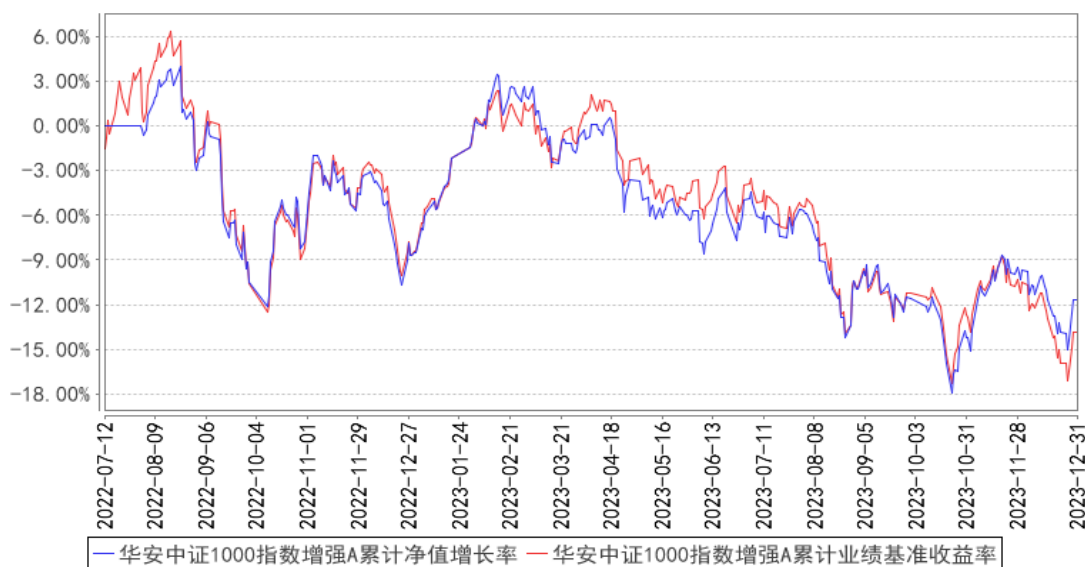

华安中证1000指数增强C累计净值增长率与同期业绩比较基准收益率的历史走势对比图

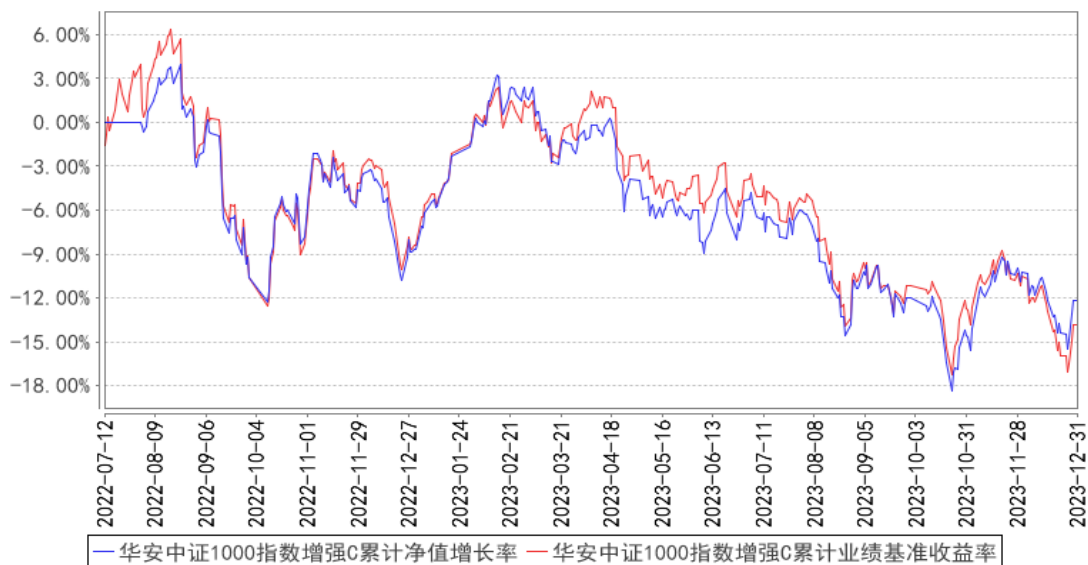

3.2.3 自基金合同生效以来基金每年净值增长率及其与同期业绩比较基准收益率的比较

华安中证1000指数增强A基金每年净值增长率与同期业绩比较基准收益率的对比图

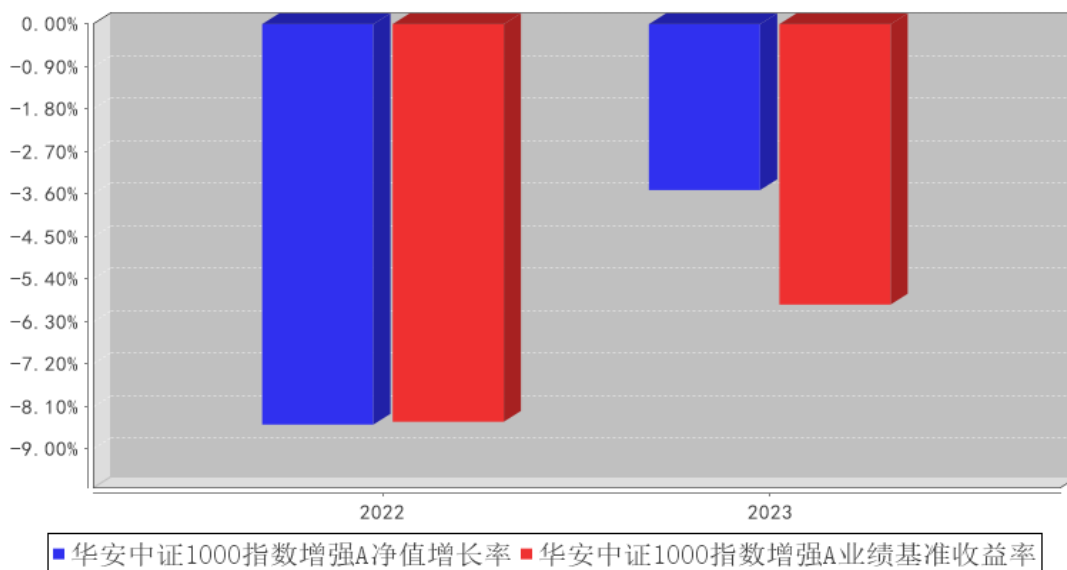

华安中证1000指数增强C基金每年净值增长率与同期业绩比较基准收益率的对比图

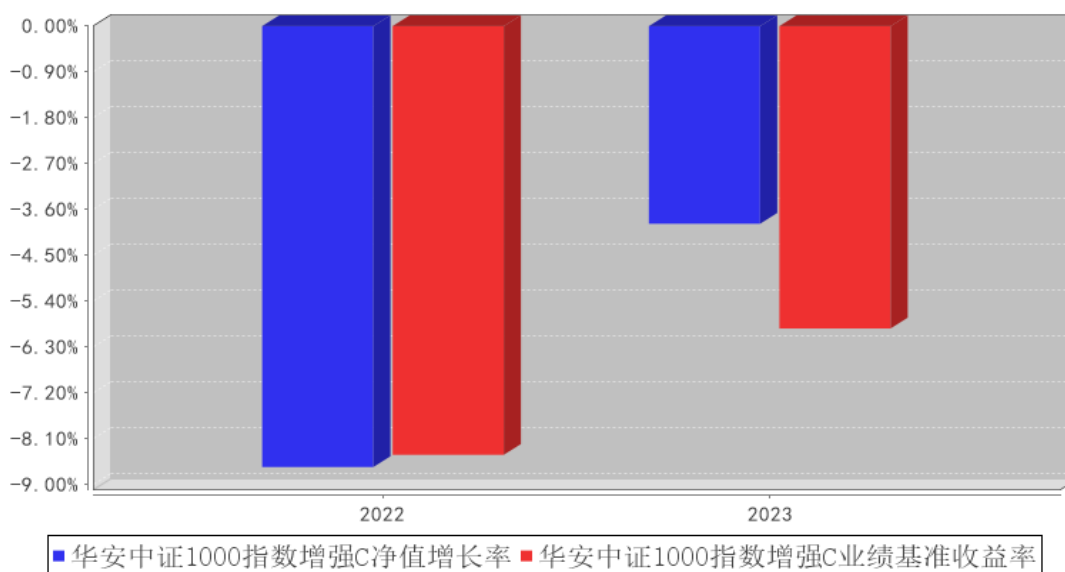

注：合同生效当年按实际存续期计算，不按整个自然年度进行折算。

3.3 过去三年基金的利润分配情况

无。

§ 4 管理人报告

4.1 基金管理人及基金经理情况

4.1.1 基金管理人及其管理基金的经验

华安基金管理有限公司经中国证监会证监基金字[1998]20号文批准于1998年6月设立，是国内首批基金管理公司之一，注册资本1.5亿元人民币，公司总部设在上海陆家嘴金融贸易区。目前的股东为国泰君安证券股份有限公司、上海上国投资产管理有限公司、上海锦江国际投资管理有限公司、上海工业投资（集团）有限公司和国泰君安投资管理股份有限公司。公司在香港和上海设有子公司——华安资产管理（香港）有限公司、华安未来资产管理（上海）有限公司。截至2023年12月31日，公司旗下共管理华安创新混合、华安MSCI中国A、华安现金富利货币、华安稳定收益债券、华安黄金易ETF、华安沪港深外延增长混合、华安全球美元收益债券等248只证券投资基金，管理资产规模达到6,040.77亿元人民币。

4.1.2 基金经理（或基金经理小组）及基金经理助理简介

姓名	职务	任本基金的基金经理（助理）期限		证券从业年限	说明
		任职日期	离任日期		
马韬	本基金的基金经理	2022年7月12日	-	9年	硕士研究生，9年证券、基金行业从业经验。曾任国泰君安证券股份有限公司研究

					员。2017 年 2 月加入华安基金，历任指数与量化投资部数量分析师。2018 年 1 月起担任华安 MSCI 中国 A 股指数增强型证券投资基金的基金经理。2021 年 1 月至 2023 年 2 月，同时担任华安新丰利灵活配置混合型证券投资基金的基金经理。2022 年 5 月起，同时担任华安中证 500 指数增强型证券投资基金的基金经理。2022 年 7 月起，同时担任华安中证 1000 指数增强型证券投资基金的基金经理。
朱宝臣	本基金的基金经理	2022 年 8 月 1 日	2023 年 7 月 7 日	16 年	硕士研究生，16 年证券、基金行业从业经验。曾任中信证券风险控制部高级经理、中金国际金融有限公司资产管理部量化团队负责人、中金基金管理有限公司量化投资部量化投资负责人。2021 年 8 月加入华安基金，任量化投资部总监、基金经理。2022 年 5 月至 2023 年 7 月，担任华安中证 500 指数增强型证券投资基金的基金经理，2022 年 8 月至 2023 年 7 月，同时担任华安中证 1000 指数增强型证券投资基金、华安创新医药锐选量化股票型发起式证券投资基金的基金经理。

注：此处的任职日期和离任日期均指公司作出决定之日，即以公告日为准。证券从业的含义遵从行业协会《证券投资基金经营机构董事、监事、高级管理人员及从业人员监督管理办法》的相关规定。

4.2 管理人对报告期内本基金运作遵规守信情况的说明

本报告期内，本基金管理人严格遵守《证券投资基金法》等有关法律法规及基金合同、招募说明书等有关基金法律文件的规定，本着诚实信用、勤勉尽责的原则管理和运用基金资产，在控制风险的前提下，为基金份额持有人谋求最大利益，不存在违法违规或未履行基金合同承诺的情形。

4.3 管理人对报告期内公平交易情况的专项说明

4.3.1 公平交易制度和控制方法

根据中国证监会《证券投资基金管理公司公平交易制度指导意见》，公司制定了《华安基金管理有限公司公平交易管理制度》，将各投资组合在研究分析、投资决策、交易执行等方面全部纳入公平交易管理中。控制措施包括：在研究环节，研究员在为公司管理的各类投资组合提供研究信息、投资建议过程中，使用晨会发言、邮件发送、登录在研究报告管理系统中等方式来确保各类投资组合经理可以公平享有信息获取机会。在投资环节，公司各投资组合经理根据投资组合的风格和投资策略，制定并严格执行交易决策规则，以保证各投资组合交易决策的客观性和独立性。

同时严格执行投资决策委员会、投资总监、投资组合经理等各投资决策主体授权机制，投资组合经理在授权范围内自主决策，超过投资权限的操作需要经过严格的审批程序。在交易环节，公司实行强制公平交易机制，确保各投资组合享有公平的交易执行机会。（1）交易所二级市场业务，遵循价格优先、时间优先、比例分配、综合平衡的控制原则，实现同一时间下达指令的投资组合在交易时机上的公平性。（2）交易所一级市场业务，投资组合经理按意愿独立进行业务申报，集中交易部以投资组合名义对外进行申报。若该业务以公司名义进行申报与中签，则按实际中签情况以价格优先、比例分配原则进行分配。若中签量过小无法合理进行比例分配，且以公司名义获得，则投资部门在合规监察员监督参与下，进行公平协商分配。（3）银行间市场业务遵循指令时间优先原则，先到先询价的控制原则。通过内部共同的 iwind 群，发布询价需求和结果，做到信息公开。若是多个投资组合进行一级市场投标，则各投资组合经理须以各投资组合名义向集中交易部下达投资意向，交易员以此进行投标，以确保中签结果与投资组合投标意向一一对应。若中签量过小无法合理进行比例分配，且以公司名义获得，则投资部门在风险管理部投资监督参与下，进行公平协商分配。交易监控、分析与评估环节，公司风险管理部对公司旗下的各投资组合投资境内证券市场上市交易的投资品种、进行场外的非公开发行股票申购、以公司名义进行的债券一级市场申购、不同投资合同日和临近交易日的反向交易以及可能导致不公平交易和利益输送的异常交易行为进行监控，根据市场公认的第三方信息（如：中债登的债券估值），定期对各投资组合与交易对手之间议价交易的交易价格公允性进行审查，对不同投资组合临近交易日的同向交易的交易时机和交易价差进行分析。

4.3.2 公平交易制度的执行情况

本报告期内，公司公平交易制度总体执行情况良好。

本基金管理人通过统计检验的方法对管理的不同投资组合，在不同时间窗下（日内、3日内、5日内）的本年度同向交易价差进行了专项分析，未发现违反公平交易原则的异常情况。

4.3.3 异常交易行为的专项说明

根据中国证监会《证券投资基金管理公司公平交易制度指导意见》，公司风险管理部会同基金投资、交易部门讨论制定了各类投资组合针对股票、债券、回购等投资品种在交易所及银行间的同日反向交易控制规则，并在投资系统中进行了设置，实现了完全的系统控制。同时加强了对各类投资组合间的同日反向交易的监控与隔日反向交易的检查；风险管理部开发了同向交易分析系统，对相关同向交易指标进行持续监控，并定期对组合间的同向交易行为进行了重点分析。

本报告期内，因组合流动性管理或投资策略调整需要，除指数基金以外的所有投资组合参与的交易所公开竞价交易中，同日反向交易成交较少的单边交易量超过该证券当日成交量的 5% 的次

数为 8 次，未出现异常交易。

4.4 管理人对报告期内基金的投资策略和业绩表现的说明

4.4.1 报告期内基金投资策略和运作分析

2023 年全年来看，国内宏观环境呈弱复苏态势。市场对经济的疫后强复苏预期逐渐向温和的现实状况回归。地产方面，在下半年出台了系列提振楼市的政策，但整体的政策效果并没有马上显现，地产销售没有明显的起色，长端利率再度下行。货币政策方面，2023 年维持了货币宽松环境，全年 MLF 降低了 25bps，降准两次共 0.5 个百分点。下半年受汇率压力、资金防空转等影响，狭义资金面有所收敛，但整体货币流动性保持在合理充裕状态。

从 2023 年权益市场的表现来看，主要宽基指数均呈现不同程度下跌，其中创业板跌幅明显，微盘股、中证 2000 取得正收益，特别是微盘股指数上涨接近 50%，小微盘风格演绎较为极致。行业板块来看，受 AI 主题催化，传媒、通信、计算机、汽车、电子领涨。从大类风格表现来看，“小市值+红利+低波”是全年表现最强的三大类因子，高盈利、高成长则相对弱势。另外，深度学习类的量价因子表现仍然较为稳定，维持了较高的收益及胜率。

本基金坚持以量化基本面为核心的投资框架，并不断深耕量化交易策略，通过量化基本面策略建立未来基本面向好、景气度提升且估值性价比高的基础配置组合，再通过量化交易型策略在配置组合之上提升一定的交易频率，获取市场短期非理性定价带来的交易性收益。

4.4.2 报告期内基金的业绩表现

截至 2023 年 12 月 31 日，本基金 A 类份额净值为 0.8829 元，本报告期份额净值增长率为-3.52%，同期业绩比较基准增长率为-5.95%，本基金 C 类份额净值为 0.8778 元，本报告期份额净值增长率为-3.89%，同期业绩比较基准增长率为-5.95%。

4.5 管理人对宏观经济、证券市场及行业走势的简要展望

展望 2024 年，国内经济仍将保持温和修复走势。楼市放松政策将持续推进，但地产端复苏效果有待观察。在 12 月底经济工作会议“以进促稳”、“先立后破”等指导方针下，财政政策方面跨周期、适度加力的政策端发力是今年稳经济的重要抓手。货币政策将继续保持稳健，配合财政政策发力。

从 ERP 的指标来看，当前权益资产赔率再次达到历史极值位置，主要大类宽基指数估值均处于历史较低水平，权益资产的配置性价比是比较高的。前期压制市场情绪的一些外生变量，也都有了不同程度的缓和，我们仍然相对看好权益资产的投资机会。

作为中证 1000 指数增强基金的管理人，从量化基本面模型上看，景气度模型依旧是接下来一段时间操作的重点，但是会更加紧密的配合估值模型和交易模型；在交易类策略中，也会密切留

意市场流动性的变动对交易模型的冲击，总体的来说，我们将在跟踪指数的前提下，继续坚持量化因子策略，勤勉尽责，力争为投资者获得长期稳定的超额回报。

4.6 管理人内部有关本基金的监察稽核工作情况

本报告期内，本基金管理人从维护基金份额持有人利益、保障基金合法合规运作出发，持续加强合规风控与内审稽核工作：

在合规风控方面，公司秉承数字化管理理念，持续完善内部风险管理系统建设，稳步夯实投资风险基础。坚持全流程风险管控，借助系统平台贯彻落实法律法规、基金合同和内控制度的各项要求，实现事前、事中、事后全方位监控、提示及跟踪，并进一步加强对公平交易、异常交易、关联交易和利益冲突等的监控。持续完善风险管理制度建设，提升对流动性风险、市场风险、合规风险、操作风险等关键风险的管控水平，努力保障各项风险管理措施落实到位。

在内审稽核方面，定期组织开展内部审计、专项稽核、合规有效性评估、内部控制评价，对公司前中后各业务环节开展自查自纠，及时排除风险隐患和漏洞，促进合规和内控管理水平的提升，保障公司稳健经营。

本基金管理人承诺将一如既往地本着诚实信用、勤勉尽责的原则管理和运用基金资产，以风险控制为核心，不断提高监察稽核工作的科学性和有效性，努力防范和控制各种风险，保障基金份额持有人的合法权益。

4.7 管理人对报告期内基金估值程序等事项的说明

本基金管理人按照企业会计准则、中国证监会相关规定和基金合同关于估值的约定，对基金所持有的投资品种进行估值。本基金托管人根据法律法规要求履行估值及净值计算的复核责任。

本基金管理人设有估值委员会，负责在证券发行机构发生了严重影响证券价格的重大事件时，评估重大事件对投资品种价值的影响程度、评估对基金估值的影响程度、确定采用的估值方法、确定该证券的公允价值；同时将采用的估值方法以及采用该方法对相关证券的估值与基金的托管银行进行沟通。估值委员会成员由首席投资官、公司分管运营、专户的领导、指数与量化投资部负责人、固定收益部负责人、绝对收益投资部负责人、投资研究部负责人、基金组合投资部负责人、基金运营部负责人、产品部负责人、风险管理部负责人、全球投资部负责人等人员组成，具有多年的证券、基金从业经验，熟悉相关法律法规，具备行业研究、风险管理、法律合规或基金估值运作等方面的专业胜任能力。基金经理可参与估值原则和方法的讨论，但不参与估值原则和方法的最终决策和日常估值的执行。

本报告期内，参与估值流程各方之间不存在任何重大利益冲突。

本基金管理人已与中央国债登记结算有限责任公司及中证指数有限公司签署服务协议，由其

按约定分别提供银行间同业市场及交易所交易的债券品种的估值数据。

4.8 管理人对报告期内基金利润分配情况的说明

本报告期不进行收益分配。

4.9 报告期内管理人对本基金持有人数或基金资产净值预警情形的说明

本基金报告期内不存在基金持有人数低于 200 人或基金资产净值低于 5000 万元的情形。

§ 5 托管人报告

5.1 报告期内本基金托管人遵规守信情况声明

托管人声明：

招商银行具备完善的公司治理结构、内部稽核监控制度和风险控制制度，我行在履行托管职责中，严格遵守有关法律法规、托管协议的规定，尽职尽责地履行托管义务并安全保管托管资产。

5.2 托管人对报告期内本基金投资运作遵规守信、净值计算、利润分配等情况的说明

招商银行根据法律法规、托管协议约定的投资监督条款，对托管产品的投资行为进行监督，并根据监管要求履行报告义务。

招商银行按照托管协议约定的统一记账方法和会计处理原则，独立地设置、登录和保管本产品的全套账册，进行会计核算和资产估值并与管理人建立对账机制。

本年度报告中利润分配情况真实、准确。

5.3 托管人对本年度报告中财务信息等内容的真实、准确和完整发表意见

本年度报告中财务指标、净值表现、财务会计报告、投资组合报告内容真实、准确，不存在虚假记载、误导性陈述或者重大遗漏。

§ 6 审计报告

6.1 审计报告基本信息

财务报表是否经过审计	是
审计意见类型	标准无保留意见
审计报告编号	普华永道中天审字(2024)第 21124 号

6.2 审计报告的基本内容

审计报告标题	审计报告
审计报告收件人	华安中证 1000 指数增强型证券投资基金全体基金份额持有人
审计意见	(一)我们审计的内容 我们审计了华安中证 1000 指数增强型证券投资基金(以下简称“华安中证 1000 指数增强基金”)的财务报表,包括

	<p>2023 年 12 月 31 日的资产负债表，2023 年度的利润表和净资产变动表以及财务报表附注。</p> <p>(二)我们的意见</p> <p>我们认为,后附的财务报表在所有重大方面按照企业会计准则和在财务报表附注中所列示的中国证券监督管理委员会(以下简称“中国证监会”)、中国证券投资基金业协会(以下简称“中国基金业协会”)发布的有关规定及允许的基金行业实务操作编制,公允反映了华安中证 1000 指数增强基金 2023 年 12 月 31 日的财务状况以及 2023 年度的经营成果和净资产变动情况。</p>
形成审计意见的基础	<p>我们按照中国注册会计师审计准则的规定执行了审计工作。审计报告的“注册会计师对财务报表审计的责任”部分进一步阐述了我们在这些准则下的责任。我们相信,我们获取的审计证据是充分、适当的,为发表审计意见提供了基础。按照中国注册会计师职业道德守则,我们独立于华安中证 1000 指数增强基金,并履行了职业道德方面的其他责任。</p>
强调事项	-
其他事项	-
其他信息	-
管理层和治理层对财务报表的责任	<p>华安中证 1000 指数增强基金的基金管理人华安基金管理有限公司(以下简称“基金管理人”)管理层负责按照企业会计准则和中国证监会、中国基金业协会发布的有关规定及允许的基金行业实务操作编制财务报表,使其实现公允反映,并设计、执行和维护必要的内部控制,以使财务报表不存在由于舞弊或错误导致的重大错报。</p> <p>在编制财务报表时,基金管理人管理层负责评估华安中证 1000 指数增强基金的持续经营能力,披露与持续经营相关的事项(如适用),并运用持续经营假设,除非基金管理人管理层计划清算华安中证 1000 指数增强基金、终止运营或别无其他现实的选择。</p> <p>基金管理人治理层负责监督华安中证 1000 指数增强基金的财务报告过程。</p>
注册会计师对财务报表审计的责任	<p>我们的目标是对财务报表整体是否不存在由于舞弊或错误导致的重大错报获取合理保证,并出具包含审计意见的审计报告。合理保证是高水平的保证,但并不能保证按照审计准则执行的审计在某一重大错报存在时总能发现。错报可能由于舞弊或错误导致,如果合理预期错报单独或汇总起来可能影响财务报表使用者依据财务报表作出的经济决策,则通常认为错报是重大的。</p> <p>在按照审计准则执行审计工作的过程中,我们运用职业判断,并保持职业怀疑。同时,我们也执行以下工作:</p> <p>(一)识别和评估由于舞弊或错误导致的财务报表重大错报风险;设计和实施审计程序以应对这些风险,并获取充分、适当的审计证据,作为发表审计意见的基础。由于舞弊可能涉及串通、伪造、故意遗漏、虚假陈述或凌驾于内部控制之</p>

	<p>上,未能发现由于舞弊导致的重大错报的风险高于未能发现由于错误导致的重大错报的风险。</p> <p>(二)了解与审计相关的内部控制,以设计恰当的审计程序,但目的并非对内部控制的有效性发表意见。</p> <p>(三)评价基金管理人管理层选用会计政策的恰当性和作出会计估计及相关披露的合理性。</p> <p>(四)对基金管理人管理层使用持续经营假设的恰当性得出结论。同时,根据获取的审计证据,就可能对导致对华安中证 1000 指数增强基金持续经营能力产生重大疑虑的事项或情况是否存在重大不确定性得出结论。如果我们得出结论认为存在重大不确定性,审计准则要求我们在审计报告中提请报表使用者注意财务报表中的相关披露;如果披露不充分,我们应当发表非无保留意见。我们的结论基于截至审计报告日可获得的信息。然而,未来的事项或情况可能导致华安中证 1000 指数增强基金不能持续经营。</p> <p>(五)评价财务报表的总体列报(包括披露)、结构和内容,并评价财务报表是否公允反映相关交易和事项。</p> <p>我们与基金管理人治理层就计划的审计范围、时间安排和重大审计发现等事项进行沟通,包括沟通我们在审计中识别出的值得关注的内部控制缺陷。</p>
会计师事务所的名称	普华永道中天会计师事务所(特殊普通合伙)
注册会计师的姓名	单峰 楼茜蓉
会计师事务所的地址	上海市浦东新区东育路 588 号前滩中心 42 楼
审计报告日期	2024 年 3 月 22 日

§ 7 年度财务报表

7.1 资产负债表

会计主体: 华安中证 1000 指数增强型证券投资基金

报告截止日: 2023 年 12 月 31 日

单位: 人民币元

资产	附注号	本期末 2023 年 12 月 31 日	上年度末 2022 年 12 月 31 日
资产:			
货币资金	7.4.7.1	4,027,039.55	12,289,272.86
结算备付金		4,957,718.15	5,468,052.66
存出保证金		-	561,888.00
交易性金融资产	7.4.7.2	129,428,730.01	232,330,771.19
其中: 股票投资		129,428,730.01	232,330,771.19
基金投资		-	-
债券投资		-	-
资产支持证券投资		-	-
贵金属投资		-	-

其他投资		-	-
衍生金融资产	7.4.7.3	-	-
买入返售金融资产	7.4.7.4	-	-
债权投资		-	-
其中：债券投资		-	-
资产支持证券投资		-	-
其他投资		-	-
其他债权投资		-	-
其他权益工具投资		-	-
应收清算款		-	-
应收股利		-	-
应收申购款		166,104.59	254,741.14
递延所得税资产		-	-
其他资产	7.4.7.5	-	-
资产总计		138,579,592.30	250,904,725.85
负债和净资产	附注号	本期末 2023年12月31日	上年度末 2022年12月31日
负 债：			
短期借款		-	-
交易性金融负债		-	-
衍生金融负债	7.4.7.3	-	-
卖出回购金融资产款		-	-
应付清算款		-	-
应付赎回款		217,962.40	202,001.82
应付管理人报酬		70,805.01	131,484.86
应付托管费		17,701.23	32,871.23
应付销售服务费		19,519.43	37,547.14
应付投资顾问费		-	-
应交税费		0.05	3,177.01
应付利润		-	-
递延所得税负债		-	-
其他负债	7.4.7.6	180,000.00	114,000.00
负债合计		505,988.12	521,082.06
净资产：			
实收基金	7.4.7.7	156,760,223.20	273,844,485.00
其他综合收益		-	-
未分配利润	7.4.7.8	-18,686,619.02	-23,460,841.21
净资产合计		138,073,604.18	250,383,643.79
负债和净资产总计		138,579,592.30	250,904,725.85

注：报告截止日 2023 年 12 月 31 日，基金份额总额 156,760,223.20 份，其中 A 类基金份额净值 0.8829 元，基金份额 92,028,836.99 份；C 类基金份额净值 0.8778 元，基金份额 64,731,386.21 份。

7.2 利润表

会计主体：华安中证 1000 指数增强型证券投资基金

本报告期：2023 年 1 月 1 日至 2023 年 12 月 31 日

单位：人民币元

项目	附注号	本期 2023 年 1 月 1 日至 2023 年 12 月 31 日	上年度可比期间 2022 年 7 月 12 日（基金 合同生效日）至 2022 年 12 月 31 日
一、营业总收入		-398,872.30	-19,703,202.80
1. 利息收入		69,352.16	104,826.13
其中：存款利息收入	7.4.7.9	69,352.16	86,178.30
债券利息收入		-	-
资产支持证券利 息收入		-	-
买入返售金融资 产收入		-	18,647.83
其他利息收入		-	-
2. 投资收益（损失以 “-”填列）		-9,508,397.13	-11,295,472.63
其中：股票投资收益	7.4.7.10	-11,444,341.13	-11,974,861.30
基金投资收益		-	-
债券投资收益	7.4.7.11	211,590.58	56,984.58
资产支持证券投 资收益	7.4.7.12	-	-
贵金属投资收益	7.4.7.13	-	-
衍生工具收益	7.4.7.14	-122,785.92	520,121.56
股利收益	7.4.7.15	1,847,139.34	102,282.53
以摊余成本计量 的金融资产终止确认产 生的收益		-	-
其他投资收益		-	-
3. 公允价值变动收益 （损失以“-”号填 列）	7.4.7.16	9,031,564.33	-8,522,563.07
4. 汇兑收益（损失以 “-”号填列）		-	-
5. 其他收入（损失以 “-”号填列）	7.4.7.17	8,608.34	10,006.77
减：二、营业总支出		2,035,459.28	1,143,699.90
1. 管理人报酬	7.4.10.2.1	1,189,778.89	694,229.14
其中：暂估管理人报酬		-	-
2. 托管费	7.4.10.2.2	297,444.72	173,557.25
3. 销售服务费	7.4.10.2.3	363,152.87	158,493.17

4. 投资顾问费		-	-
5. 利息支出		-	-
其中：卖出回购金融资产支出		-	-
6. 信用减值损失	7.4.7.18	-	-
7. 税金及附加		729.56	1,876.67
8. 其他费用	7.4.7.19	184,353.24	115,543.67
三、利润总额（亏损总额以“-”号填列）		-2,434,331.58	-20,846,902.70
减：所得税费用		-	-
四、净利润（净亏损以“-”号填列）		-2,434,331.58	-20,846,902.70
五、其他综合收益的税后净额		-	-
六、综合收益总额		-2,434,331.58	-20,846,902.70

7.3 净资产变动表

会计主体：华安中证 1000 指数增强型证券投资基金

本报告期：2023 年 1 月 1 日至 2023 年 12 月 31 日

单位：人民币元

项目	本期 2023 年 1 月 1 日至 2023 年 12 月 31 日			
	实收基金	其他综合收益	未分配利润	净资产合计
一、上期期末净资产	273,844,485.00	-	-23,460,841.21	250,383,643.79
加：会计政策变更	-	-	-	-
前期差错更正	-	-	-	-
其他	-	-	-	-
二、本期期初净资产	273,844,485.00	-	-23,460,841.21	250,383,643.79
三、本期增减变动额(减少以“-”号填列)	-	-	4,774,222.19	-112,310,039.61
（一）、综合收益总额	-	-	-2,434,331.58	-2,434,331.58
（二）、本期基金份额交易产生的净资产变动数（净资产减少以“-”号填列）	-	-	7,208,553.77	-109,875,708.03
其中：1. 基金申	34,564,606.52	-	-1,598,147.22	32,966,459.30

购款				
2. 基金赎回款	- 151,648,868.32	-	8,806,700.99	-142,842,167.33
(三)、本期向基金份额持有人分配利润产生的净资产变动(净资产减少以“-”号填列)	-	-	-	-
(四)、其他综合收益结转留存收益	-	-	-	-
四、本期期末净资产	156,760,223.20	-	-18,686,619.02	138,073,604.18
项目	上年度可比期间 2022 年 7 月 12 日(基金合同生效日)至 2022 年 12 月 31 日			
	实收基金	其他综合收益	未分配利润	净资产合计
一、上期期末净资产	-	-	-	-
加: 会计政策变更	-	-	-	-
前期差错更正	-	-	-	-
其他	-	-	-	-
二、本期期初净资产	236,358,692.81	-	-	236,358,692.81
三、本期增减变动额(减少以“-”号填列)	37,485,792.19	-	-23,460,841.21	14,024,950.98
(一)、综合收益总额	-	-	-20,846,902.70	-20,846,902.70
(二)、本期基金份额交易产生的净资产变动数(净资产减少以“-”号填列)	37,485,792.19	-	-2,613,938.51	34,871,853.68
其中: 1. 基金申购款	79,388,812.43	-	-4,476,174.94	74,912,637.49
2. 基金赎回款	-41,903,020.24	-	1,862,236.43	-40,040,783.81
(三)、本期向基金份额持有人分配利润产生的净	-	-	-	-

资产变动（净资产减少以“-”号填列）				
（四）、其他综合收益结转留存收益	-	-	-	-
四、本期期末净资产	273,844,485.00	-	-23,460,841.21	250,383,643.79

报表附注为财务报表的组成部分。

本报告 7.1 至 7.4 财务报表由下列负责人签署：

朱学华

朱学华

陈松一

基金管理人负责人

主管会计工作负责人

会计机构负责人

7.4 报表附注

7.4.1 基金基本情况

华安中证 1000 指数增强型证券投资基金(以下简称“本基金”)经中国证券监督管理委员会(以下简称“中国证监会”)证监许可[2022]第 196 号《关于准予华安中证 1000 指数增强型证券投资基金注册的批复》核准,由华安基金管理有限公司依照《中华人民共和国证券投资基金法》和《华安中证 1000 指数增强型证券投资基金基金合同》负责公开募集。本基金为契约型开放式,存续期限不定,首次设立募集不包括认购资金利息共募集人民币 236,269,718.90 元,业经普华永道中天会计师事务所(特殊普通合伙)普华永道中天验字(2022)第 0484 号验资报告予以验证。经向中国证监会备案,《华安中证 1000 指数增强型证券投资基金基金合同》于 2022 年 7 月 12 日正式生效,基金合同生效日的基金份额总额为 236,358,692.81 份基金份额,其中认购资金利息折合 88,973.91 份基金份额。本基金的基金管理人为华安基金管理有限公司,基金托管人为招商银行股份有限公司。

根据《华安中证 1000 指数增强型证券投资基金基金合同》和《华安中证 1000 指数增强型证券投资基金招募说明书》,本基金根据认购/申购费与销售服务费收取方式的不同,将基金份额分为不同的类别。在投资者认购或申购基金时收取认购费或申购费,但不从本类别基金资产中计提销售服务费的,称为 A 类基金份额;在投资者认购或申购时不收取认购费或申购费,而从本类别基金资产中计提销售服务费的,称为 C 类基金份额。A 类基金份额和 C 类基金份额分设不同的基金代码,并分别计算基金份额净值,计算公式为计算日各类别基金资产净值除以计算日发售在外的该

类别基金份额总数。

根据《中华人民共和国证券投资基金法》和《华安中证 1000 指数增强型证券投资基金基金合同》的有关规定，本基金的投资范围为具有良好流动性的金融工具，包括国内依法发行上市的股票（包括创业板及其他经中国证监会核准或注册上市的股票、存托凭证）、内地与香港股票市场交易互联互通机制下允许投资的规定范围内的香港联合交易所上市的股票（以下简称“港股通标的股票”）、债券（包括国债、地方政府债、央行票据、金融债、企业债、公司债、次级债、可转换债券（含分离交易可转债）、可交换债券、短期融资券、超短期融资券、中期票据等）、资产支持证券、银行存款、同业存单、债券回购、股指期货以及法律法规或中国证监会允许基金投资的其他金融工具（但须符合中国证监会相关规定）。本基金可根据法律法规的规定参与融资、转融通证券出借业务。本基金的投资组合比例为：股票资产的投资比例不低于基金资产的 80%，港股通标的股票的投资比例为股票资产的 0%-50%，投资于标的指数成份股及其备选成份股的资产不低于非现金基金资产的 80%；每个交易日日终在扣除股指期货合约需缴纳的交易保证金后，现金或者到期日在一年以内的政府债券投资比例不低于基金资产净值的 5%，其中现金不包括结算备付金、存出保证金和应收申购款等。本基金的业绩比较基准为：中证 1000 指数收益率 \times 95%+银行活期存款利率（税后） \times 5%。

本财务报表由本基金的基金管理人华安基金管理有限公司于 2024 年 3 月 22 日批准报出。

7.4.2 会计报表的编制基础

本基金的财务报表按照财政部于 2006 年 2 月 15 日及以后期间颁布的《企业会计准则—基本准则》、各项具体会计准则、《资产管理产品相关会计处理规定》及其他相关规定（以下合称“企业会计准则”）、中国证监会颁布的《证券投资基金信息披露 XBRL 模板第 3 号〈年度报告和中期报告〉》、中国证券投资基金业协会（以下简称“中国基金业协会”）颁布的《证券投资基金会计核算业务指引》、《华安中证 1000 指数增强型证券投资基金基金合同》和在财务报表附注 7.4.4 所列示的中国证监会、中国基金业协会发布的有关规定及允许的基金行业实务操作编制。

本财务报表以持续经营为基础编制。

7.4.3 遵循企业会计准则及其他有关规定的声明

本基金 2023 年度财务报表符合企业会计准则的要求，真实、完整地反映了本基金 2023 年 12 月 31 日的财务状况以及 2023 年度的经营成果和净资产变动情况等有关信息。

7.4.4 重要会计政策和会计估计

7.4.4.1 会计年度

本基金会计年度为公历 1 月 1 日起至 12 月 31 日止。比较财务报表的实际编制期间为 2022 年 7 月 12 日(基金合同生效日)至 2022 年 12 月 31 日。

7.4.4.2 记账本位币

本基金的记账本位币为人民币。

7.4.4.3 金融资产和金融负债的分类

金融工具，是指形成一方的金融资产并形成其他方的金融负债或权益工具的合同。当本基金成为金融工具合同的一方时，确认相关的金融资产、金融负债或权益工具。

(1) 金融资产

金融资产于初始确认时分类为：以摊余成本计量的金融资产、以公允价值计量且其变动计入其他综合收益的金融资产及以公允价值计量且其变动计入当期损益的金融资产。金融资产的分类取决于本基金管理金融资产的商业模式和金融资产的合同现金流量特征。本基金现无金融资产分类为以公允价值计量且其变动计入其他综合收益的金融资产。

债务工具

本基金持有的债务工具是指从发行方角度分析符合金融负债定义的工具，分别采用以下两种方式进行计量：

以摊余成本计量：

本基金管理以摊余成本计量的金融资产的商业模式为以收取合同现金流量为目标，且以摊余成本计量的金融资产的合同现金流量特征与基本借贷安排相一致，即在特定日期产生的现金流量，仅为对本金和以未偿付本金金额为基础的利息的支付。本基金持有的以摊余成本计量的金融资产主要为银行存款、买入返售金融资产和其他各类应收款项等。

以公允价值计量且其变动计入当期损益：

本基金将持有的未划分为以摊余成本计量的债务工具，以公允价值计量且其变动计入当期损益。本基金持有的以公允价值计量且其变动计入当期损益的金融资产主要为债券投资和资产支持证券投资，在资产负债表中以交易性金融资产列示。

权益工具

权益工具是指从发行方角度分析符合权益定义的工具。本基金将对其没有控制、共同控制和重大影响的权益工具(主要为股票投资)按照公允价值计量且其变动计入当期损益，在资产负债表中列示为交易性金融资产。

(2) 金融负债

金融负债于初始确认时分类为以摊余成本计量的金融负债和以公允价值计量且其变动计入当期损益的金融负债。本基金目前暂无金融负债分类为以公允价值计量且其变动计入当期损益的金融负债。本基金持有的以摊余成本计量的金融负债包括卖出回购金融资产款和其他各类应付款项等。

(3) 衍生金融工具

本基金将持有的衍生金融工具以公允价值计量且其变动计入当期损益，在资产负债表中列示为衍生金融资产/负债。

7.4.4.4 金融资产和金融负债的初始确认、后续计量和终止确认

金融资产或金融负债在初始确认时以公允价值计量。对于以公允价值计量且其变动计入当期损益的金融资产和金融负债，相关交易费用计入当期损益；对于支付的价款中包含的债券或资产支持证券起息日或上次除息日至购买日止的利息，确认为应计利息，包含在交易性金融资产的账面价值中。对于其他类别的金融资产和金融负债，相关交易费用计入初始确认金额。

对于以公允价值计量且其变动计入当期损益的金融资产，按照公允价值进行后续计量；对于应收款项和其他金融负债采用实际利率法，以摊余成本进行后续计量。

本基金对于以摊余成本计量的金融资产，以预期信用损失为基础确认损失准备。

本基金考虑有关过去事项、当前状况以及对未来经济状况的预测等合理且有依据的信息，以发生

违约的风险为权重，计算合同应收的现金流量与预期能收到的现金流量之间差额的现值的概率加权金额，确认预期信用损失。

于每个资产负债表日，本基金对于处于不同阶段的金融工具的预期信用损失分别进行计量。金融工具自初始确认后信用风险未显著增加的，处于第一阶段，本基金按照未来 12 个月内的预期信用损失计量损失准备；金融工具自初始确认后信用风险已显著增加但尚未发生信用减值的，处于第二阶段，本基金按照该工具整个存续期的预期信用损失计量损失准备；金融工具自初始确认后已经发生信用减值的，处于第三阶段，本基金按照该工具整个存续期的预期信用损失计量损失准备。

对于在资产负债表日具有较低信用风险的金融工具，本基金假设其信用风险自初始确认后并未显著增加，认定为处于第一阶段的金融工具，按照未来 12 个月内的预期信用损失计量损失准备。

本基金对于处于第一阶段和第二阶段的金融工具，按照其未扣除减值准备的账面余额和实际利率计算利息收入。对于处于第三阶段的金融工具，按照其账面余额减已计提减值准备后的摊余成本和实际利率计算利息收入。

本基金将计提或转回的损失准备计入当期损益。

金融资产满足下列条件之一的，予以终止确认：(1) 收取该金融资产现金流量的合同权利终止；(2) 该金融资产已转移，且本基金将金融资产所有权上几乎所有的风险和报酬转移给转入方；或者(3) 该金融资产已转移，虽然本基金既没有转移也没有保留金融资产所有权上几乎所有的风险和报酬，但是放弃了对该金融资产控制。

金融资产终止确认时，其账面价值与收到的对价的差额，计入当期损益。

当金融负债的现时义务全部或部分已经解除时，终止确认该金融负债或义务已解除的部分。终止确认部分的账面价值与支付的对价之间的差额，计入当期损益。

7.4.4.5 金融资产和金融负债的估值原则

本基金持有的股票投资、债券投资、资产支持证券投资和衍生工具按如下原则确定公允价值并进行估值：

(1) 存在活跃市场的金融工具按其估值日的市场交易价格确定公允价值；估值日无交易且最近交易日后未发生影响公允价值计量的重大事件的，按最近交易日的市场交易价格确定公允价值。有充足证据表明估值日或最近交易日的市场交易价格不能真实反映公允价值的，应对市场交易价格进行调整，确定公允价值。与上述投资品种相同，但具有不同特征的，应以相同资产或负债的公允价值为基础，并在估值技术中考虑不同特征因素的影响。特征是指对资产出售或使用的限制等，如果该限制是针对资产持有者的，那么在估值技术中不应将该限制作为特征考虑。此外，基金管理人不应考虑因大量持有相关资产或负债所产生的溢价或折价。

(2) 当金融工具不存在活跃市场，采用在当前情况下适用并且有足够可利用数据和其他信息支持的估值技术确定公允价值。采用估值技术时，优先使用可观察输入值，只有在无法取得相关资产或负债可观察输入值或取得不切实可行的情况下，才可以使用不可观察输入值。

(3) 如经济环境发生重大变化或证券发行人发生影响金融工具价格的重大事件，应对估值进行调整并确定公允价值。

7.4.4.6 金融资产和金融负债的抵销

本基金持有的资产和承担的负债基本为金融资产和金融负债。当本基金 1) 具有抵销已确认金额的法定权利且该种法定权利现在是可执行的；且 2) 交易双方准备按净额结算时，金融资产与金融负债按抵销后的净额在资产负债表中列示。

7.4.4.7 实收基金

实收基金为对外发行基金份额所募集的总金额在扣除损益平准金分摊部分后的余额。由于申购和赎回引起的实收基金变动分别于基金申购确认日及基金赎回确认日认列。上述申购和赎回分别包括基金转换所引起的转入基金的实收基金增加和转出基金的实收基金减少。

本基金发行的份额作为可回售工具具备以下特征：(1) 赋予基金份额持有人在基金清算时按比例份额获得该基金净资产的权利，这里所指基金净资产是扣除所有优先于该基金份额对基金资产要求权之后的剩余资产；这里所指按比例份额是清算时将基金的净资产分拆为金额相等的单位，

并且将单位金额乘以基金份额持有人所持有的单位数量；(2) 该工具所属的类别次于其他所有工具类别，即本基金份额在归属于该类别前无须转换为另一种工具，且在清算时对基金资产没有优先于其他工具的要求权；(3) 该工具所属的类别中(该类别次于其他所有工具类别)，所有工具具有相同的特征(例如它们必须都具有可回售特征，并且用于计算回购或赎回价格的公式或其他方法都相同)；(4) 除了发行方应当以现金或其他金融资产回购或赎回该基金份额的合同义务外，该工具不满足金融负债定义中的任何其他特征；(5) 该工具在存续期内的预计现金流量总额，应当实质上基于该基金存续期内基金的损益、已确认净资产的变动、已确认和未确认净资产的公允价值变动(不包括本基金的任何影响)。

可回售工具，是指根据合同约定，持有方有权将该工具回售给发行方以获取现金或其他金融资产的权利，或者在未来某一不确定事项发生或者持有方死亡或退休时，自动回售给发行方的金融工具。

本基金没有同时具备下列特征的其他金融工具或合同：(1) 现金流量总额实质上基于基金的损益、已确认净资产的变动、已确认和未确认净资产的公允价值变动(不包括该基金或合同的任何影响)；(2) 实质上限制或固定了上述工具持有方所获得的剩余回报。

本基金将实收基金分类为权益工具，列报于净资产。

7.4.4.8 损益平准金

损益平准金包括已实现平准金和未实现平准金。已实现平准金指在申购或赎回基金份额时，申购或赎回款项中包含的按累计未分配的已实现损益占基金净资产比例计算的金额。未实现平准金指在申购或赎回基金份额时，申购或赎回款项中包含的按累计未实现损益占基金净资产比例计算的金额。损益平准金于基金申购确认日或基金赎回确认日认列，并于期末全额转入未分配利润/(累计亏损)。

7.4.4.9 收入/(损失)的确认和计量

股票投资在持有期间应取得的现金股利扣除由上市公司代扣代缴的个人所得税后的净额确认为投资收益。债券投资和资产支持证券投资在持有期间应取得的按票面利率(对于贴现债为按发行价计算的利率)或合同利率计算的利息扣除在适用情况下由债券和资产支持证券发行企业代扣代缴的个人所得税及由基金管理人缴纳的增值税后的净额确认为投资收益。

以公允价值计量且其变动计入当期损益的金融资产在持有期间的公允价值变动扣除按票面利率（对于贴现债为按发行价计算的利率）或合同利率计算的利息确认为公允价值变动损益；于处置时，其处置价格与初始确认金额之间的差额扣除相关交易费用及在适用情况下由基金管理人缴纳的增值税后的净额确认为投资收益，其中包括从公允价值变动损益结转的公允价值累计变动额。

本基金参与的转融通证券出借业务，是指基金以一定的费率通过证券交易所综合业务平台向中国证券金融股份有限公司（以下简称“证金公司”）出借证券，证金公司到期归还所借证券及相应权益补偿并支付费用的业务。由于基金参与转融通证券出借业务不属于实质性证券转让行为，基金保留了出借证券所有权上几乎所有的风险和报酬，故不终止确认该出借证券，仍按原金融资产类别进行后续计量，并将出借证券获得的利息和因借入人未能按期归还产生的罚息，以及出借证券发生除送股、转增股份外其他权益事项时产生的权益补偿收入和采取现金清偿方式下产生的差价收入确认为当期损益。

应收款项在持有期间确认的利息收入按实际利率法计算，实际利率法与直线法差异较小的则按直线法计算。

7.4.4.10 费用的确认和计量

本基金的管理人报酬、托管费和销售服务费在费用涵盖期间按基金合同约定的费率和计算方法确认。

以摊余成本计量的金融负债在持有期间确认的利息支出按实际利率法计算，实际利率法与直线法差异较小的则按直线法计算。

7.4.4.11 基金的收益分配政策

本基金同一类别的每一基金份额享有同等分配权。本基金收益以现金形式分配，但基金份额持有人可选择现金红利或将现金红利按红利发放日的基金份额净值自动转为基金份额进行再投资。若期末未分配利润中的未实现部分为正数，包括基金经营活动产生的未实现损益以及基金份额交易产生的未实现平准金等，则期末可供分配利润的金额为期末未分配利润中的已实现部分；若期末未分配利润的未实现部分为负数，则期末可供分配利润的金额为期末未分配利润，即已实现部分相抵未实现部分后的余额。

经宣告的拟分配基金收益于分红除权日从净资产转出。

7.4.4.12 外币交易

外币交易按交易发生日的即期汇率将外币金额折算为人民币入账。

以公允价值计量的外币非货币性项目，于估值日采用估值日的即期汇率折算为人民币，所产生的折算差额直接计入公允价值变动损益科目。

7.4.4.13 分部报告

本基金以内部组织结构、管理要求、内部报告制度为依据确定经营分部，以经营分部为基础确定报告分部并披露分部信息。经营分部是指本基金内同时满足下列条件的组成部分：(1) 该组成部分能够在日常活动中产生收入、发生费用；(2) 本基金的基金管理人能够定期评价该组成部分的经营成果，以决定向其配置资源、评价其业绩；(3) 本基金能够取得该组成部分的财务状况、经营成果和现金流量等有关会计信息。如果两个或多个经营分部具有相似的经济特征，并且满足一定条件的，则合并为一个经营分部。

本基金目前以一个单一的经营分部运作，不需要披露分部信息。

7.4.4.14 其他重要的会计政策和会计估计

根据本基金的估值原则和中国证监会允许的基金行业估值实务操作，本基金确定以下类别股票投资、债券投资和资产支持证券投资的公允价值时采用的估值方法及其关键假设如下：

(1) 对于证券交易所上市的股票和债券，若出现重大事项停牌或交易不活跃(包括涨跌停时的交易不活跃)等情况，本基金根据中国证监会公告[2017]13号《中国证监会关于证券投资基金估值业务的指导意见》，根据具体情况采用《关于发布中基协(AMAC)基金行业股票估值指数的通知》提供的指数收益法、市盈率法、现金流量折现法等估值技术进行估值。

(2) 对于在锁定期内的非公开发行股票、首次公开发行股票时公司股东公开发售股份、通过大宗交易取得的带限售期的股票等流通受限股票，根据中国基金业协会中基协发[2017]6号《关于发布〈证券投资基金投资流通受限股票估值指引(试行)〉的通知》之附件《证券投资基金投资流通受限股票估值指引(试行)》(以下简称“指引”)，按估值日在证券交易所上市交易的同一股票的公允价值扣除中证指数有限公司根据指引所独立提供的该流通受限股票剩余限售期对应的流动性折扣后的价值进行估值。

(3) 对于在证券交易所上市或挂牌转让的固定收益品种(可转换债券和可交换债券除外)及在银行间同业市场交易的固定收益品种,根据中国证监会公告[2017]13号《中国证监会关于证券投资基金估值业务的指导意见》及中国基金业协会中基协字[2022]566号《关于发布〈关于固定收益品种的估值处理标准〉的通知》之附件《关于固定收益品种的估值处理标准》采用估值技术确定公允价值。本基金持有的证券交易所上市或挂牌转让的固定收益品种(可转换债券和可交换债券除外),按照中证指数有限公司所独立提供的估值结果确定公允价值。本基金持有的银行间同业市场固定收益品种按照中债金融估值中心有限公司所独立提供的估值结果确定公允价值。

7.4.5 会计政策和会计估计变更以及差错更正的说明

7.4.5.1 会计政策变更的说明

本基金本报告期未发生会计政策变更。

7.4.5.2 会计估计变更的说明

本基金本报告期未发生会计估计变更。

7.4.5.3 差错更正的说明

本基金在本报告期间无须说明的会计差错更正。

7.4.6 税项

根据财政部、国家税务总局财税[2002]128号《关于开放式证券投资基金有关税收问题的通知》、财税[2008]1号《关于企业所得税若干优惠政策的通知》、财税[2012]85号《关于实施上市公司股息红利差别化个人所得税政策有关问题的通知》、财税[2014]81号《财政部国家税务总局证监会关于沪港股票市场交易互联互通机制试点有关税收政策的通知》、财税[2015]101号《关于上市公司股息红利差别化个人所得税政策有关问题的通知》、财税[2016]36号《关于全面推开营业税改征增值税试点的通知》、财税[2016]46号《关于进一步明确全面推开营改增试点金融业有关政策的通知》、财税[2016]70号《关于金融机构同业往来等增值税政策的补充通知》、财税[2016]127号《财政部国家税务总局证监会关于深港股票市场交易互联互通机制试点有关税收政策的通知》、财税[2016]140号《关于明确金融 房地产开发 教育辅助服务等增值税政策的通知》、财税[2017]2号《关于资管产品增值税政策有关问题的补充通知》、财税[2017]56号《关于资管产品增值税有关问题的通知》、财税[2017]90号《关于租入固定资产进项税额抵扣等增值税政策的通知》及其他相关财税法规和实务操作,主要税项列示如下:

(1) 资管产品运营过程中发生的增值税应税行为,以资管产品管理人为增值税纳税人。资管产品管理人运营资管产品过程中发生的增值税应税行为,暂适用简易计税方法,按照3%的征收率

缴纳增值税。

对证券投资基金管理人运用基金买卖股票、债券的转让收入免征增值税，对国债、地方政府债以及金融同业往来利息收入亦免征增值税。资管产品管理人运营资管产品提供的贷款服务，以产生的利息及利息性质的收入为销售额。

(2) 对基金从证券市场中取得的收入，包括买卖股票、债券的差价收入，股票的股息、红利收入，债券的利息收入及其他收入，暂不征收企业所得税。

(3) 对基金取得的企业债券利息收入，应由发行债券的企业在向基金支付利息时代扣代缴 20% 的个人所得税。对基金从上市公司取得的股息红利所得，持股期限在 1 个月以内(含 1 个月)的，其股息红利所得全额计入应纳税所得额；持股期限在 1 个月以上至 1 年(含 1 年)的，暂减按 50% 计入应纳税所得额；持股期限超过 1 年的，暂免征收个人所得税。对基金持有的上市公司限售股，解禁后取得的股息、红利收入，按照上述规定计算纳税，持股时间自解禁日起计算；解禁前取得的股息、红利收入继续暂减按 50% 计入应纳税所得额。上述所得统一适用 20% 的税率计征个人所得税。

对基金通过沪港通/深港通投资香港联交所上市 H 股取得的股息红利，H 股公司应向中国证券登记结算有限责任公司(以下简称“中国结算”)提出申请，由中国结算向 H 股公司提供内地个人投资者名册，H 股公司按照 20% 的税率代扣个人所得税。基金通过沪港通/深港通投资香港联交所上市的非 H 股取得的股息红利，由中国结算按照 20% 的税率代扣个人所得税。

(4) 基金卖出股票按 0.1% 的税率缴纳股票交易印花税，买入股票不征收股票交易印花税。根据财政部、国家税务总局公告 2023 年第 39 号《关于减半征收证券交易印花税的公告》，自 2023 年 8 月 28 日起，证券交易印花税实施减半征收。基金通过沪港通/深港通买卖、继承、赠与联交所上市股票，按照香港特别行政区现行税法规定缴纳印花税。

(5) 本基金的城市维护建设税、教育费附加和地方教育附加等税费按照实际缴纳增值税额的适用比例计算缴纳。

7.4.7 重要财务报表项目的说明

7.4.7.1 货币资金

单位：人民币元

项目	本期末	上年度末
	2023 年 12 月 31 日	2022 年 12 月 31 日
活期存款	4,027,039.55	12,289,272.86
等于：本金	4,026,568.24	12,287,977.63
加：应计利息	471.31	1,295.23
减：坏账准备	-	-
定期存款	-	-
等于：本金	-	-
加：应计利息	-	-
减：坏账准备	-	-
其中：存款期限 1 个月以内	-	-
存款期限 1-3 个月	-	-
存款期限 3 个月以上	-	-
其他存款	-	-
等于：本金	-	-
加：应计利息	-	-
减：坏账准备	-	-
合计	4,027,039.55	12,289,272.86

7.4.7.2 交易性金融资产

单位：人民币元

项目	本期末			
	2023 年 12 月 31 日			
	成本	应计利息	公允价值	公允价值变动
股票	128,919,728.75	-	129,428,730.01	509,001.26
贵金属投资-金交所黄金合约	-	-	-	-
债券	交易所市场	-	-	-
	银行间市场	-	-	-
	合计	-	-	-
资产支持证券	-	-	-	-
基金	-	-	-	-
其他	-	-	-	-
合计	128,919,728.75	-	129,428,730.01	509,001.26
项目	上年度末			
	2022 年 12 月 31 日			
	成本	应计利息	公允价值	公允价值变动
股票	240,710,694.26	-	232,330,771.19	-8,379,923.07
贵金属投资-金交所	-	-	-	-

黄金合约				
债券	交易所市场	-	-	-
	银行间市场	-	-	-
	合计	-	-	-
资产支持证券		-	-	-
基金		-	-	-
其他		-	-	-
合计		240,710,694.26	-	232,330,771.19
				-8,379,923.07

7.4.7.3 衍生金融资产/负债

7.4.7.3.1 衍生金融资产/负债期末余额

单位：人民币元

项目	本期末 2023 年 12 月 31 日			
	合同/名义 金额	公允价值		备注
		资产	负债	
利率衍生工具	-	-	-	-
货币衍生工具	-	-	-	-
权益衍生工具	-	-	-	-
其他衍生工具	-	-	-	-
合计	-	-	-	-
项目	上年度末 2022 年 12 月 31 日			
	合同/名义 金额	公允价值		备注
		资产	负债	
利率衍生工具	-	-	-	-
货币衍生工具	-	-	-	-
权益衍生工具	3,888,560.00	-	-	-
其他衍生工具	-	-	-	-
合计	3,888,560.00	-	-	-

7.4.7.3.2 期末基金持有的期货合约情况

无余额。

7.4.7.4 买入返售金融资产

7.4.7.4.1 各项买入返售金融资产期末余额

无余额。

7.4.7.4.2 期末买断式逆回购交易中取得的债券

无余额。

7.4.7.5 其他资产

无余额。

7.4.7.6 其他负债

单位：人民币元

项目	本期末 2023 年 12 月 31 日	上年度末 2022 年 12 月 31 日
应付券商交易单元保证金	-	-
应付赎回费	-	-
应付证券出借违约金	-	-
应付交易费用	-	-
其中：交易所市场	-	-
银行间市场	-	-
应付利息	-	-
预提费用	180,000.00	114,000.00
合计	180,000.00	114,000.00

7.4.7.7 实收基金

金额单位：人民币元

华安中证 1000 指数增强 A

项目	本期 2023 年 1 月 1 日至 2023 年 12 月 31 日	
	基金份额（份）	账面金额
上年度末	155,868,999.28	155,868,999.28
本期申购	4,965,952.65	4,965,952.65
本期赎回（以“-”号填列）	-68,806,114.94	-68,806,114.94
基金拆分/份额折算前	-	-
基金拆分/份额折算调整	-	-
本期申购	-	-
本期赎回（以“-”号填列）	-	-
本期末	92,028,836.99	92,028,836.99

华安中证 1000 指数增强 C

项目	本期 2023 年 1 月 1 日至 2023 年 12 月 31 日	
	基金份额（份）	账面金额
上年度末	117,975,485.72	117,975,485.72
本期申购	29,598,653.87	29,598,653.87

本期赎回(以“-”号填列)	-82,842,753.38	-82,842,753.38
基金拆分/份额折算前	-	-
基金拆分/份额折算调整	-	-
本期申购	-	-
本期赎回(以“-”号填列)	-	-
本期末	64,731,386.21	64,731,386.21

注：申购含转换入份额；赎回含转换出份额。

7.4.7.8 未分配利润

单位：人民币元

华安中证 1000 指数增强 A

项目	已实现部分	未实现部分	未分配利润合计
上年度末	-7,697,268.67	-5,540,720.20	-13,237,988.87
加：会计政策变更	-	-	-
前期差错更正	-	-	-
其他	-	-	-
本期期初	-7,697,268.67	-5,540,720.20	-13,237,988.87
本期利润	-5,276,125.76	5,981,190.57	705,064.81
本期基金份额交易产生的变动数	1,257,299.58	501,727.14	1,759,026.72
其中：基金申购款	-190,962.82	-40,317.75	-231,280.57
基金赎回款	1,448,262.40	542,044.89	1,990,307.29
本期已分配利润	-	-	-
本期末	-11,716,094.85	942,197.51	-10,773,897.34

华安中证 1000 指数增强 C

项目	已实现部分	未实现部分	未分配利润合计
上年度末	-6,033,159.24	-4,189,693.10	-10,222,852.34
加：会计政策变更	-	-	-
前期差错更正	-	-	-
其他	-	-	-
本期期初	-6,033,159.24	-4,189,693.10	-10,222,852.34
本期利润	-6,189,770.15	3,050,373.76	-3,139,396.39
本期基金份额交易产生的变动数	3,658,307.13	1,791,219.92	5,449,527.05
其中：基金申购款	-955,533.80	-411,332.85	-1,366,866.65
基金赎回款	4,613,840.93	2,202,552.77	6,816,393.70
本期已分配利润	-	-	-
本期末	-8,564,622.26	651,900.58	-7,912,721.68

7.4.7.9 存款利息收入

单位：人民币元

项目	本期 2023 年 1 月 1 日至 2023 年 12 月 31 日	上年度可比期间 2022 年 7 月 12 日（基金合同生效日）至 2022 年

		12 月 31 日
活期存款利息收入	26,822.20	51,308.85
定期存款利息收入	-	-
其他存款利息收入	-	-
结算备付金利息收入	42,529.96	34,869.45
其他	-	-
合计	69,352.16	86,178.30

7.4.7.10 股票投资收益

7.4.7.10.1 股票投资收益项目构成

单位：人民币元

项目	本期 2023年1月1日至2023年12月 31日	上年度可比期间 2022年7月12日（基金合同 生效日）至2022年12月31 日
股票投资收益——买卖 股票差价收入	-11,444,341.13	-11,974,861.30
股票投资收益——赎回 差价收入	-	-
股票投资收益——申购 差价收入	-	-
股票投资收益——证券 出借差价收入	-	-
合计	-11,444,341.13	-11,974,861.30

7.4.7.10.2 股票投资收益——买卖股票差价收入

单位：人民币元

项目	本期 2023年1月1日至2023年12月 31日	上年度可比期间 2022年7月12日（基金合 同生效日）至2022年12月31 日
卖出股票成交总额	2,625,431,401.10	1,175,517,812.82
减：卖出股票成本 总额	2,631,628,710.26	1,184,755,380.38
减：交易费用	5,247,031.97	2,737,293.74
买卖股票差价收 入	-11,444,341.13	-11,974,861.30

7.4.7.10.3 股票投资收益——证券出借差价收入

无。

7.4.7.11 债券投资收益

7.4.7.11.1 债券投资收益项目构成

单位：人民币元

项目	本期 2023年1月1日至2023年12月 31日	上年度可比期间 2022年7月12日（基金合同生 效日）至2022年12月31日
债券投资收益——利息收入	244.84	52.51
债券投资收益——买卖债券（债转股及债券到期兑付）差价收入	211,345.74	56,932.07
债券投资收益——赎回差价收入	-	-
债券投资收益——申购差价收入	-	-
合计	211,590.58	56,984.58

7.4.7.11.2 债券投资收益——买卖债券差价收入

单位：人民币元

项目	本期 2023年1月1日至2023年12月 31日	上年度可比期间 2022年7月12日（基金合同生 效日）至2022年12月31日
卖出债券（债转股及债券到期兑付）成交总额	961,336.43	252,896.25
减：卖出债券（债转股及债券到期兑付）成本总额	749,700.00	195,900.00
减：应计利息总额	252.18	54.08
减：交易费用	38.51	10.10
买卖债券差价收入	211,345.74	56,932.07

7.4.7.11.3 债券投资收益——赎回差价收入

无。

7.4.7.11.4 债券投资收益——申购差价收入

无。

7.4.7.12 资产支持证券投资收益

7.4.7.12.1 资产支持证券投资收益——买卖资产支持证券差价收入

无。

7.4.7.12.2 资产支持证券投资收益——赎回差价收入

无。

7.4.7.13 贵金属投资收益

7.4.7.13.1 贵金属投资收益项目构成

无。

7.4.7.13.2 贵金属投资收益——买卖贵金属差价收入

无。

7.4.7.13.3 贵金属投资收益——赎回差价收入

无。

7.4.7.13.4 贵金属投资收益——申购差价收入

无。

7.4.7.14 衍生工具收益

7.4.7.14.1 衍生工具收益——买卖权证差价收入

无。

7.4.7.14.2 衍生工具收益——其他投资收益

单位：人民币元

项目	本期 2023 年 1 月 1 日至 2023 年 12 月 31 日	上年度可比期间 2022 年 7 月 12 日（基金合同 生效日）至 2022 年 12 月 31 日
股指期货投资收益	-122,785.92	520,121.56

7.4.7.15 股利收益

单位：人民币元

项目	本期 2023 年 1 月 1 日至 2023 年 12 月 31 日	上年度可比期间 2022 年 7 月 12 日（基金合同生 效日）至 2022 年 12 月 31 日
股票投资产生的股利 收益	1,847,139.34	102,282.53
其中：证券出借权益 补偿收入	-	-
基金投资产生的股利 收益	-	-
合计	1,847,139.34	102,282.53

7.4.7.16 公允价值变动收益

单位：人民币元

项目名称	本期	上年度可比期间
------	----	---------

	2023 年 1 月 1 日至 2023 年 12 月 31 日	2022 年 7 月 12 日（基金 合同生效日）至 2022 年 12 月 31 日
1. 交易性金融资产	8,888,924.33	-8,379,923.07
股票投资	8,888,924.33	-8,379,923.07
债券投资	-	-
资产支持证券投资	-	-
基金投资	-	-
贵金属投资	-	-
其他	-	-
2. 衍生工具	142,640.00	-142,640.00
权证投资	-	-
期货投资	142,640.00	-142,640.00
3. 其他	-	-
减：应税金融商品公允价 值变动产生的预估增值税	-	-
合计	9,031,564.33	-8,522,563.07

7.4.7.17 其他收入

单位：人民币元

项目	本期 2023 年 1 月 1 日至 2023 年 12 月 31 日	上年度可比期间 2022 年 7 月 12 日（基金 合同生效日）至 2022 年 12 月 31 日
基金赎回费收入	8,342.81	9,501.54
基金转换费收入	265.53	505.23
合计	8,608.34	10,006.77

注：1. 本基金的赎回费率按持有期间递减，不低于赎回费总额的 25% 归入基金资产。

2. 本基金的转换费由申购补差费和转出基金的赎回费两部分构成，其中不低于转出基金的赎回费的 25% 归入转出基金的基金资产。

7.4.7.18 信用减值损失

本基金本报告期无信用减值损失。

7.4.7.19 其他费用

单位：人民币元

项目	本期 2023 年 1 月 1 日至 2023 年 12 月 31 日	上年度可比期间 2022 年 7 月 12 日（基金合同生效 日）至 2022 年 12 月 31 日
审计费用	60,000.00	54,000.00
信息披露费	120,000.00	60,000.00
证券出借违约金	-	-
银行汇划费	4,353.24	743.67
其他费用	-	800.00

合计	184,353.24	115,543.67
----	------------	------------

7.4.8 或有事项、资产负债表日后事项的说明

7.4.8.1 或有事项

无。

7.4.8.2 资产负债表日后事项

无。

7.4.9 关联方关系

关联方名称	与本基金的关系
华安基金管理有限公司(“华安基金”)	基金管理人、注册登记机构、基金销售机构
招商银行股份有限公司(“招商银行”)	基金托管人、基金销售机构
国泰君安证券股份有限公司	基金管理人的股东、基金销售机构
国泰君安投资管理股份有限公司	基金管理人的股东
上海工业投资(集团)有限公司	基金管理人的股东
上海锦江国际投资管理有限公司	基金管理人的股东
上海上国投资资产管理有限公司	基金管理人的股东
华安资产管理(香港)有限公司	基金管理人的全资子公司
华安未来资产管理(上海)有限公司	基金管理人的全资子公司

注：1. 下述关联交易均在正常业务范围内按一般商业条款订立。

7.4.10 本报告期及上年度可比期间的关联方交易

无。

7.4.10.1 通过关联方交易单元进行的交易

7.4.10.1.1 股票交易

无。

7.4.10.1.2 债券交易

无。

7.4.10.1.3 债券回购交易

无。

7.4.10.1.4 权证交易

无。

7.4.10.1.5 应支付关联方的佣金

无。

7.4.10.2 关联方报酬

7.4.10.2.1 基金管理费

单位：人民币元

项目	本期 2023 年 1 月 1 日至 2023 年 12 月 31 日	上年度可比期间 2022 年 7 月 12 日（基金 合同生效日）至 2022 年 12 月 31 日
当期发生的基金应支付的管理费	1,189,778.89	694,229.14
其中：应支付销售机构的客户维护费	561,494.57	324,466.46
应支付基金管理人的净管理费	628,284.32	369,762.68

注：支付基金管理人华安基金的管理人报酬按前一日基金资产净值 0.60% 的年费率计提，逐日累计至每月月底，按月支付。其计算公式为：

$$\text{日管理人报酬} = \text{前一日基金资产净值} \times 0.60\% / \text{当年天数。}$$

7.4.10.2.2 基金托管费

单位：人民币元

项目	本期 2023 年 1 月 1 日至 2023 年 12 月 31 日	上年度可比期间 2022 年 7 月 12 日（基金 合同生效日）至 2022 年 12 月 31 日
当期发生的基金应支付的托管费	297,444.72	173,557.25

注：支付基金托管人招商银行的托管费按前一日基金资产净值 0.15% 的年费率计提，逐日累计至每月月底，按月支付。其计算公式为：

$$\text{日托管费} = \text{前一日基金资产净值} \times 0.15\% / \text{当年天数。}$$

7.4.10.2.3 销售服务费

单位：人民币元

获得销售服务费的各关联方名称	本期 2023 年 1 月 1 日至 2023 年 12 月 31 日		
	当期发生的基金应支付的销售服务费		
	华安中证 1000 指数 增强 A	华安中证 1000 指数 增强 C	合计
国泰君安证券股份有限公司	-	233.50	233.50
华安基金管理有限公司	-	12,031.51	12,031.51
招商银行股份有限公司	-	1,118.34	1,118.34
合计	-	13,383.35	13,383.35
获得销售服务费的各关联方名称	上年度可比期间 2022 年 7 月 12 日（基金合同生效日）至 2022 年 12 月 31 日		
	当期发生的基金应支付的销售服务费		

	华安中证 1000 指数 增强 A	华安中证 1000 指数 增强 C	合计
华安基金管理有限公司	-	5,493.75	5,493.75
招商银行股份有限公司	-	350.15	350.15
合计	-	5,843.90	5,843.90

注：支付基金销售机构的销售服务费按前一日 C 类基金份额的基金资产净值 0.40% 的年费率计提，逐日累计至每月月底，按月支付给华安基金，再由华安基金计算并支付给各基金销售机构。其计算公式为：

$$\text{日销售服务费} = \text{前一日 C 类基金份额的基金资产净值} \times 0.40\% / \text{当年天数}。$$

7.4.10.3 与关联方进行银行间同业市场的债券(含回购)交易

无。

7.4.10.4 报告期内转融通证券出借业务发生重大关联交易事项的说明

7.4.10.4.1 与关联方通过约定申报方式进行的适用固定期限费率的证券出借业务的情况

无。

7.4.10.4.2 与关联方通过约定申报方式进行的适用市场化期限费率的证券出借业务的情况

无。

7.4.10.5 各关联方投资本基金的情况

7.4.10.5.1 报告期内基金管理人运用固有资金投资本基金的情况

无。

7.4.10.5.2 报告期末除基金管理人之外的其他关联方投资本基金的情况

无。

7.4.10.6 由关联方保管的银行存款余额及当期产生的利息收入

单位：人民币元

关联方名称	本期 2023 年 1 月 1 日至 2023 年 12 月 31 日		上年度可比期间 2022 年 7 月 12 日（基金合同生效日）至 2022 年 12 月 31 日	
	期末余额	当期利息收入	期末余额	当期利息收入
招商银行	4,027,039.55	26,822.20	12,289,272.86	51,308.85

注：本基金的银行存款由基金托管人招商银行保管，按银行同业利率计息。

7.4.10.7 本基金在承销期内参与关联方承销证券的情况

金额单位：人民币元

本期 2023 年 1 月 1 日至 2023 年 12 月 31 日

关联方名称	证券代码	证券名称	发行方式	基金在承销期内买入	
				数量（单位：股/张）	总金额
国泰君安证券股份有限公司	001314	亿道信息	网下申购	508	17,780.00
国泰君安证券股份有限公司	001311	多利科技	网下申购	499	30,873.13
国泰君安证券股份有限公司	603065	宿迁联盛	网下申购	581	7,465.85
国泰君安证券股份有限公司	688479	友车科技	网下申购	1,382	46,974.18
国泰君安证券股份有限公司	688361	中科飞测	网下申购	1,860	43,896.00
国泰君安证券股份有限公司	127086	恒邦转债	老股东配售	1,255	125,500.00
国泰君安证券股份有限公司	301456	盘古智能	网下申购	1,587	60,242.52
国泰君安证券股份有限公司	301499	维科精密	网下申购	2,900	56,550.00
国泰君安证券股份有限公司	123216	科顺转债	老股东配售	185	18,500.00
国泰君安证券股份有限公司	123215	铭利转债	老股东配售	812	81,200.00
国泰君安证券股份有限公司	301511	德福科技	网下申购	2,196	61,488.00
国泰君安证券股份有限公司	603276	恒兴新材	网下申购	695	17,882.35
国泰君安证券股份有限公司	001239	永达股份	网下申购	1,253	15,098.65
上年度可比期间 2022 年 7 月 12 日（基金合同生效日）至 2022 年 12 月 31 日					
关联方名称	证券代码	证券名称	发行方式	基金在承销期内买入	
				数量（单位：股/张）	总金额
国泰君安证券股份有限公司	301368	丰立智能	网下申购	3,368	75,207.44

7.4.10.8 其他关联交易事项的说明

无。

7.4.11 利润分配情况

无。

7.4.12 期末（2023 年 12 月 31 日）本基金持有的流通受限证券

7.4.12.1 因认购新发/增发证券而于期末持有的流通受限证券

金额单位：人民币元

7.4.12.1.1 受限证券类别：股票										
证券代码	证券名称	成功认购日	受限期	流通受限类型	认购价格	期末估值单价	数量（单位：股）	期末成本总额	期末估值总额	备注
001239	永达股份	2023 年 12 月 4 日	1-6 个月（含）	新股限售	12.05	19.92	126	1,518.30	2,509.92	-
001306	夏厦精密	2023 年 11 月 9 日	1-6 个月（含）	新股限售	53.63	75.36	26	1,394.38	1,959.36	-
001326	联域股份	2023 年 11 月 1 日	1-6 个月（含）	新股限售	41.18	48.64	55	2,264.90	2,675.20	-
001358	兴欣新材	2023 年 12 月 14 日	1-6 个月（含）	新股限售	41.00	44.16	34	1,394.00	1,501.44	-
301202	朗威股份	2023 年 6 月 28 日	1-6 个月（含）	新股限售	25.82	31.80	176	4,544.32	5,596.80	-
301210	金杨股份	2023 年 6 月 21 日	1-6 个月（含）	新股限售	57.88	45.48	140	8,103.20	6,367.20	-
301251	威尔高	2023 年 8 月 30 日	1-6 个月（含）	新股限售	28.88	34.59	148	4,274.24	5,119.32	-
301261	恒工精密	2023 年 6 月 29 日	1-6 个月（含）	新股限售	36.90	50.85	130	4,797.00	6,610.50	-
301329	信音电子	2023 年 7 月 5 日	1-6 个月（含）	新股限售	21.00	22.23	249	5,229.00	5,535.27	-

301371	敷尔佳	2023年7月24日	1-6个月(含)	新股限售	55.68	37.58	94	5,233.92	3,532.52	-
301372	科净源	2023年8月3日	1-6个月(含)	新股限售	45.00	43.59	125	5,625.00	5,448.75	-
301395	仁信新材	2023年6月21日	1-6个月(含)	新股限售	26.68	18.69	282	7,523.76	5,270.58	-
301413	安培龙	2023年12月11日	1-6个月(含)	新股限售	33.25	58.19	95	3,158.75	5,528.05	-
301418	协昌科技	2023年8月10日	1-6个月(含)	新股限售	51.88	50.20	88	4,565.44	4,417.60	-
301421	波长光电	2023年8月16日	1-6个月(含)	新股限售	29.38	59.37	168	4,935.84	9,974.16	-
301456	盘古智能	2023年7月6日	1-6个月(含)	新股限售	37.96	30.39	159	6,035.64	4,832.01	-
301459	丰茂股份	2023年12月6日	1-6个月(含)	新股限售	31.90	39.84	93	2,966.70	3,705.12	-
301468	博盈特焊	2023年7月12日	1-6个月(含)	新股限售	47.58	30.22	174	8,278.92	5,258.28	-
301469	恒达新材	2023年8月10日	1-6个月(含)	新股限售	36.58	33.09	157	5,743.06	5,195.13	-
301488	豪恩光电	2023年6月26日	1-6个月(含)	新股限售	39.78	69.09	169	6,722.82	11,676.21	-

301489	思泉新材	2023年10月16日	1-6个月(含)	新股限售	41.66	64.11	77	3,207.82	4,936.47	-
301499	维科精密	2023年7月13日	1-6个月(含)	新股限售	19.50	28.93	290	5,655.00	8,389.70	-
301505	苏州规划	2023年7月12日	1-6个月(含)	新股限售	26.35	35.81	162	4,268.70	5,801.22	-
301507	民生健康	2023年8月24日	1-6个月(含)	新股限售	10.00	15.85	409	4,090.00	6,482.65	-
301508	中机认检	2023年11月23日	1-6个月(含)	新股限售	16.82	26.68	190	3,195.80	5,069.20	-
301511	德福科技	2023年8月8日	1-6个月(含)	新股限售	28.00	22.67	220	6,160.00	4,987.40	-
301516	中远通	2023年12月1日	1-6个月(含)	新股限售	6.87	15.51	388	2,665.56	6,017.88	-
301517	陕西华达	2023年10月9日	1-6个月(含)	新股限售	26.87	43.69	81	2,176.47	3,538.89	-
301519	舜禹股份	2023年7月19日	1-6个月(含)	新股限售	20.93	20.21	254	5,316.22	5,133.34	-
301520	万邦医药	2023年9月18日	1-6个月(含)	新股限售	67.88	52.74	58	3,937.04	3,058.92	-
301525	儒竞科技	2023年8月23日	1-6个月(含)	新股限售	99.57	81.46	48	4,779.36	3,910.08	-

301529	福赛科技	2023年8月31日	1-6个月(含)	新股限售	36.60	37.88	93	3,403.80	3,522.84	-
301548	崇德科技	2023年9月11日	1-6个月(含)	新股限售	66.80	58.99	50	3,340.00	2,949.50	-
301550	斯菱股份	2023年9月6日	1-6个月(含)	新股限售	37.56	43.57	84	3,155.04	3,659.88	-
301555	惠柏新材	2023年10月24日	1-6个月(含)	新股限售	22.88	32.44	160	3,660.80	5,190.40	-
301558	三态股份	2023年9月21日	1-6个月(含)	新股限售	7.33	13.40	600	4,398.00	8,040.00	-
301559	中集环科	2023年9月26日	1-6个月(含)	新股限售	24.22	18.24	162	3,923.64	2,954.88	-
301568	思泰克	2023年11月21日	1-6个月(含)	新股限售	23.23	35.58	116	2,694.68	4,127.28	-
301578	辰奕智能	2023年12月21日	1-6个月(含)	新股限售	48.94	68.32	67	3,278.98	4,577.44	-
603075	热威股份	2023年9月1日	1-6个月(含)	新股限售	23.10	23.31	64	1,478.40	1,491.84	-
603107	上海汽配	2023年10月25日	1-6个月(含)	新股限售	14.23	18.19	90	1,280.70	1,637.10	-
603119	浙江荣泰	2023年7月21日	1-6个月(含)	新股限售	15.32	23.87	95	1,455.40	2,267.65	-

603193	润本股份	2023年10月9日	1-6个月(含)	新股限售	17.38	16.66	100	1,738.00	1,666.00	-
603276	恒兴新材	2023年9月18日	1-6个月(含)	新股限售	25.73	24.88	70	1,801.10	1,741.60	-
603296	华勤技术	2023年8月1日	1-6个月(含)	新股限售	80.80	77.75	60	4,848.00	4,665.00	-
688548	广钢气体	2023年8月8日	1-6个月(含)	新股限售	9.87	12.75	585	5,773.95	7,458.75	-
688563	航材股份	2023年7月12日	1-6个月(含)	新股限售	78.99	60.49	124	9,794.76	7,500.76	-
688582	芯动联科	2023年6月21日	1-6个月(含)	新股限售	26.74	38.67	208	5,561.92	8,043.36	-
688602	康鹏科技	2023年7月13日	1-6个月(含)	新股限售	8.66	11.06	548	4,745.68	6,060.88	-
688603	天承科技	2023年6月30日	1-6个月(含)	新股限售	55.00	74.14	87	4,785.00	6,450.18	-
688612	威迈斯	2023年7月19日	1-6个月(含)	新股限售	47.29	37.97	91	4,303.39	3,455.27	-
688627	精智达	2023年7月11日	1-6个月(含)	新股限售	46.77	87.72	98	4,583.46	8,596.56	-
688648	中邮科技	2023年11月6日	1-6个月(含)	新股限售	15.18	21.43	193	2,929.74	4,135.99	-

688653	康希通信	2023年11月10日	1-6个月(含)	新股限售	10.50	15.99	301	3,160.50	4,812.99	-
688657	浩辰软件	2023年9月25日	1-6个月(含)	新股限售	103.40	78.23	37	3,825.80	2,894.51	-
688702	盛科通信	2023年9月6日	1-6个月(含)	新股限售	42.66	48.18	86	3,668.76	4,143.48	-
688719	爱科赛博	2023年9月20日	1-6个月(含)	新股限售	69.98	60.10	52	3,638.96	3,125.20	-

注：1. 基金可使用以基金名义开设的股票账户，选择网上或者网下一种方式进行新股申购。其中基金参与网下申购获得的新股中需要限售的部分或作为战略投资者参与配售获得的新股，在新股上市后的约定期限内不能自由转让；基金参与网上申购获配的新股，从新股获配日至新股上市日之间不能自由转让。

2. 基金参与上市公司向特定对象发行股票所获得的股票，自发行结束之日起 6 个月内不得转让。

3. 基金作为特定投资者，认购首次公开发行股票时公司股东公开发售股份，所认购的股份自发行结束之日起 12 个月内不得转让。

4. 基金通过询价转让受让的科创板股份，在受让后 6 个月内不得转让。

7.4.12.2 期末持有的暂时停牌等流通受限股票

无。

7.4.12.3 期末债券正回购交易中作为抵押的债券

7.4.12.3.1 银行间市场债券正回购

无。

7.4.12.3.2 交易所市场债券正回购

无。

7.4.12.4 期末参与转融通证券出借业务的证券

无。

7.4.13 金融工具风险及管理

本基金为股票型基金，其风险和预期收益高于货币市场基金、债券型基金和混合型基金。本基金在日常经营活动中面临的与这些金融工具相关的风险主要包括信用风险、流动性风险及市场风险。本基金为增强型股票指数基金，通过数量化的方法进行积极的指数组合管理与风险控制，力争实现超越标的指数的投资收益，谋求基金资产的长期增值。

7.4.13.1 风险管理政策和组织架构

本基金的基金管理人建立了董事会、监事会、管理层、合规与风险管理委员会、督察长、合规监察稽核部、风险管理部与部门风险合规员各负其责的多层次的风险管理体系，形成高效运转、有效制衡的监督约束机制，保证风险管理的贯彻执行。本基金的基金管理人在董事会下设立风险控制委员会，负责制订公司的风险管理政策，颁布统一的风险定义和风险评估标准；在管理层层面设立合规与风险管理委员会，讨论和制定公司日常经营过程中风险防范和控制措施；在业务操作层面风险管理职责主要由合规监察稽核部和风险管理部负责，协调并与各部门合作完成风险管理各项工作。

本基金的基金管理人对于金融工具的风险管理方法主要是通过定性分析和定量分析的方法去估测各种风险产生的可能损失。从定性分析的角度出发，判断风险损失的严重程度和出现同类风险损失的频度。从定量分析的角度出发，根据本基金的投资目标，结合基金资产所运用金融工具，通过特定的风险量化指标、模型，形成常规的量化报告，确定风险损失的限度和相应置信程度，及时可靠地对各种风险进行监督、检查和评估，并通过相应决策，将风险控制在可承受的范围内。

7.4.13.2 信用风险

信用风险是指基金在交易过程中因交易对手未履行合约责任，或者基金所投资证券之发行人出现违约、拒绝支付到期本息等情况，导致基金资产损失和收益变化的风险。

本基金的基金管理人在交易前对交易对手的资信状况进行了充分的评估。本基金的银行存款存放在本基金的托管人招商银行，因而与银行存款相关的信用风险不重大。本基金在交易所进行的交易均以中国证券登记结算有限责任公司为交易对手完成证券交收和款项清算，违约风险可能性很小，在银行间同业市场进行交易前均对交易对手进行信用评估并对证券交割方式进行限制以控制相应的信用风险。

本基金的基金管理人建立了信用风险管理流程，通过对投资品种信用等级评估来控制证券发行人的信用风险，且通过分散化投资以分散信用风险。

于 2023 年 12 月 31 日，本基金无债券投资。

7.4.13.3 流动性风险

流动性风险是指基金在履行与金融负债有关的义务时遇到资金短缺的风险。本基金的流动性风险一方面来自于基金份额持有人可随时要求赎回其持有的基金份额，另一方面来自于投资品种所处的交易市场不活跃而带来的变现困难或因投资集中而无法在市场出现剧烈波动的情况下以合理的价格变现。

针对兑付赎回资金的流动性风险，本基金的基金管理人每日对本基金的申购赎回情况进行严密监控并预测流动性需求，保持基金投资组合中的可用现金头寸与之相匹配。本基金的基金管理人在基金合同中设计了巨额赎回条款，约定在非常情况下赎回申请的处理方式，控制因开放申购赎回模式带来的流动性风险，有效保障基金持有人利益。

于 2023 年 12 月 31 日，本基金所承担的全部金融负债的合同约定到期日均为一个月以内且不计息，可赎回基金份额净值(净资产)无固定到期日且不计息，因此账面余额即为未折现的合约到期现金流量。

7.4.13.3.1 报告期内本基金组合资产的流动性风险分析

本基金的基金管理人在基金运作过程中严格按照《公开募集证券投资基金运作管理办法》及《公开募集开放式证券投资基金流动性风险管理规定》等法规的要求对本基金组合资产的流动性风险进行管理，通过独立的风险管理部门对本基金的组合持仓集中度指标、流通受限制的投资品种比例以及组合在短期内变现能力的综合指标等流动性指标进行持续的监测和分析。

本基金投资于一家公司发行的证券市值不超过基金资产净值的 10%，且本基金与由本基金的基金管理人管理的其他基金共同持有一家发行的证券不得超过该证券的 10%。本基金与由本基金的基金管理人管理的其他开放式基金共同持有一家上市公司发行的可流通股票不得超过该上市公司可流通股票的 15%，本基金与由本基金的基金管理人管理的全部投资组合持有一家上市公司发行的可流通股票，不得超过该上市公司可流通股票的 30%(完全按照有关指数构成比例进行证券投资的开放式基金及中国证监会认定的特殊投资组合不受上述比例限制)。

本基金所持部分证券在证券交易所上市，其余亦可在银行间同业市场交易，部分基金资产流通暂时受限制不能自由转让的情况参见附注 7.4.12。此外，本基金可通过卖出回购金融资产方式借入短期资金应对流动性需求，其上限一般不超过基金持有的债券投资的公允价值。本基金主动投资于流动性受限资产的市值合计不得超过基金资产净值的 15%。

本基金的基金管理人每日对基金组合资产中 7 个工作日可变现资产的可变现价值进行审慎评估与测算，确保每日确认的净赎回申请不得超过 7 个工作日可变现资产的可变现价值。于 2023 年

12 月 31 日,本基金组合资产中 7 个工作日可变现资产的账面价值超过经确认的当日净赎回金额。

同时,本基金的基金管理人通过合理分散逆回购交易的到期日与交易对手的集中度;按照穿透原则对交易对手的财务状况、偿付能力及杠杆水平等进行必要的尽职调查与严格的准入管理,以及对不同的交易对手实施交易额度管理并进行动态调整等措施严格管理本基金从事逆回购交易的流动性风险和交易对手风险。此外,本基金的基金管理人建立了逆回购交易质押品管理制度:根据质押品的资质确定质押率水平;持续监测质押品的风险状况与价值变动以确保质押品按公允价值计算足额;并在与私募类证券资管产品及中国证监会认定的其他主体为交易对手开展逆回购交易时,可接受质押品的资质要求与基金合同约定的投资范围保持一致。

7.4.13.4 市场风险

市场风险是指基金所持金融工具的公允价值或未来现金流量因所处市场各类价格因素的变动而发生波动的风险,包括利率风险、外汇风险和其他价格风险。

7.4.13.4.1 利率风险

利率风险是指金融工具的公允价值或未来现金流量受市场利率变动而发生波动的风险。利率敏感性金融工具均面临由于市场利率上升而导致公允价值下降的风险,其中浮动利率类金融工具还面临每个付息期间结束根据市场利率重新定价时对于未来现金流影响的风险。

本基金的基金管理人定期对本基金面临的利率敏感性缺口进行监控,并通过调整投资组合的久期等方法对上述利率风险进行管理。

本基金持有及承担的大部分金融资产和金融负债不计息,因此本基金的收入及经营活动的现金流量在很大程度上独立于市场利率变化。本基金持有的利率敏感性资产主要为银行存款、清算备付金和存出保证金等。

7.4.13.4.1.1 利率风险敞口

单位:人民币元

本期末 2023 年 12 月 31 日	1 年以内	1-5 年	5 年以上	不计息	合计
资产					
货币资金	4,027,039.55	-	-	-	4,027,039.55
结算备付金	4,957,718.15	-	-	-	4,957,718.15
交易性金融资产	-	-	-	129,428,730.01	129,428,730.01
应收申购款	-	-	-	166,104.59	166,104.59
资产总计	8,984,757.70	-	-	129,594,834.60	138,579,592.30
负债					
应付赎回款	-	-	-	217,962.40	217,962.40
应付管理人报酬	-	-	-	70,805.01	70,805.01
应付托管费	-	-	-	17,701.23	17,701.23

应付销售服务费	-	-	-	19,519.43	19,519.43
应交税费	-	-	-	0.05	0.05
其他负债	-	-	-	180,000.00	180,000.00
负债总计	-	-	-	505,988.12	505,988.12
利率敏感度缺口	8,984,757.70	-	-	-129,088,846.48	138,073,604.18
上年度末 2022 年 12 月 31 日	1 年以内	1-5 年	5 年以上	不计息	合计
资产					
货币资金	12,289,272.86	-	-	-	12,289,272.86
结算备付金	5,468,052.66	-	-	-	5,468,052.66
存出保证金	561,888.00	-	-	-	561,888.00
交易性金融资产	-	-	-	-232,330,771.19	232,330,771.19
应收申购款	-	-	-	254,741.14	254,741.14
资产总计	18,319,213.52	-	-	-232,585,512.33	250,904,725.85
负债					
应付赎回款	-	-	-	202,001.82	202,001.82
应付管理人报酬	-	-	-	131,484.86	131,484.86
应付托管费	-	-	-	32,871.23	32,871.23
应付销售服务费	-	-	-	37,547.14	37,547.14
应交税费	-	-	-	3,177.01	3,177.01
其他负债	-	-	-	114,000.00	114,000.00
负债总计	-	-	-	521,082.06	521,082.06
利率敏感度缺口	18,319,213.52	-	-	-232,064,430.27	250,383,643.79

注：表中所示为本基金资产及负债的账面价值，并按照合约规定的利率重新定价日或到期日孰早者予以分类。

7.4.13.4.1.2 利率风险的敏感性分析

于 2023 年 12 月 31 日，本基金未持有交易性债券投资(2022 年 12 月 31 日：同)，因此市场利率的变动对于本基金资产净值无重大影响(2022 年 12 月 31 日：同)。

7.4.13.4.2 外汇风险

外汇风险是指金融工具的公允价值或未来现金流量因外汇汇率变动而发生波动的风险。本基金的所有资产及负债以人民币计价，因此无重大外汇风险。

7.4.13.4.3 其他价格风险

其他价格风险是指基金所持金融工具的公允价值或未来现金流量因除市场利率和外汇汇率以外的市场价格因素变动而发生波动的风险。本基金主要投资于证券交易所上市或银行间同业市场交易的股票和债券，所面临的其他价格风险来源于单个证券发行主体自身经营情况或特殊事项的影响，也可能来源于证券市场整体波动的影响。

本基金通过投资组合的分散化降低其他价格风险。基金的投资组合比例为：股票资产的投资

比例不低于基金资产的 80%，港股通标的股票的投资比例为股票资产的 0%-50%，投资于标的指数成份股及其备选成份股的资产不低于非现金基金资产的 80%；每个交易日日终在扣除股指期货合约需缴纳的交易保证金后，现金或者到期日在一年以内的政府债券不低于基金资产净值的 5%，其中现金不包括结算备付金、存出保证金、应收申购款等。此外，本基金的基金管理人每日对本基金所持有的证券价格实施监控，定期运用多种定量方法对基金进行风险度量，包括 VaR(Value at Risk) 指标等来测试本基金面临的潜在价格风险，及时可靠地对风险进行跟踪和控制。

7.4.13.4.3.1 其他价格风险敞口

金额单位：人民币元

项目	本期末 2023 年 12 月 31 日		上年度末 2022 年 12 月 31 日	
	公允价值	占基金资产净值 比例 (%)	公允价值	占基金资产净值 比例 (%)
交易性金融资产—股票投资	129,428,730.01	93.74	232,330,771.19	92.79
交易性金融资产—基金投资	-	-	-	-
交易性金融资产—贵金属投资	-	-	-	-
衍生金融资产—权证投资	-	-	-	-
其他	-	-	-	-
合计	129,428,730.01	93.74	232,330,771.19	92.79

注：其他包含在期货交易所交易的期货投资(附注 7.4.7.3)。在当日无负债结算制度下，期货投资与相关的期货暂收款(结算所得的持仓损益)之间按抵销后的净额为 0。

7.4.13.4.3.2 其他价格风险的敏感性分析

假设	基金的市场价格风险决定于业绩比较基准的变动		
	除上述基准以外的其他市场变量保持不变		
分析	相关风险变量的变动	对资产负债表日基金资产净值的影响金额(单位：人民币元)	
		本期末(2023 年 12 月 31 日)	上年度末(2022 年 12 月 31 日)
	业绩比较基准上升 5%	6,389,374.50	10,310,000.00

	业绩比较基准下降 5%	-6,389,374.50	-10,310,000.00
--	----------------	---------------	----------------

7.4.14 公允价值

7.4.14.1 金融工具公允价值计量的方法

公允价值计量结果所属的层次，由对公允价值计量整体而言具有重要意义的输入值所属的最低层次决定：

第一层次：相同资产或负债在活跃市场上未经调整的报价。

第二层次：除第一层次输入值外相关资产或负债直接或间接可观察的输入值。

第三层次：相关资产或负债的不可观察输入值。

7.4.14.2 持续的以公允价值计量的金融工具

7.4.14.2.1 各层次金融工具的公允价值

单位：人民币元

公允价值计量结果所属的层次	本期末 2023 年 12 月 31 日	上年度末 2022 年 12 月 31 日
第一层次	129,153,521.50	232,219,494.19
第二层次	-	-
第三层次	275,208.51	111,277.00
合计	129,428,730.01	232,330,771.19

7.4.14.2.2 公允价值所属层次间的重大变动

本基金以导致各层次之间转换的事项发生日为确认各层次之间转换的时点。对于证券交易所上市的股票和债券，若出现重大事项停牌、交易不活跃(包括涨跌停时的交易不活跃)、或属于非公开发行等情况，本基金不会于停牌日至交易恢复活跃日期间、交易不活跃期间及限售期间将相关股票和债券的公允价值列入第一层次；并根据估值调整中采用的不可观察输入值对于公允价值的影响程度，确定相关股票和债券的公允价值应属第二层次还是第三层次。

7.4.14.2.3 第三层次公允价值余额及变动情况

7.4.14.2.3.1 第三层次公允价值余额及变动情况

单位：人民币元

项目	本期 2023 年 1 月 1 日至 2023 年 12 月 31 日
----	--

	交易性金融资产		合计
	债券投资	股票投资	
期初余额	-	111,277.00	111,277.00
当期购买	-	508,322.34	508,322.34
当期出售/结算	-	0.00	0.00
转入第三层次	-	0.00	0.00
转出第三层次	-	1,367,871.43	1,367,871.43
当期利得或损失总额	-	1,023,480.60	1,023,480.60
其中：计入损益的利得或损失	-	1,023,480.60	1,023,480.60
计入其他综合收益的利得或损失	-	0.00	0.00
期末余额	-	275,208.51	275,208.51
期末仍持有的第三层次金融资产计入本期损益的未实现利得或损失的变动——公允价值变动损益	-	38,218.89	38,218.89
项目	上年度可比期间 2022年7月12日（基金合同生效日）至2022年12月31日		
	交易性金融资产		合计
	债券投资	股票投资	
期初余额	-	-	-
当期购买	-	106,308.26	106,308.26
当期出售/结算	-	-	-
转入第三层次	-	-	-
转出第三层次	-	41,622.04	41,622.04
当期利得或损失总额	-	46,590.78	46,590.78
其中：计入损益的利得或损失	-	46,590.78	46,590.78
计入其他综合收益的利得或损失	-	-	-
期末余额	-	111,277.00	111,277.00
期末仍持有的第三层次金融资产计入本期损益的未实现利得或损失的变动——公允价值变动损益	-	4,968.74	4,968.74

注：于 2023 年 12 月 31 日，本基金持有的第三层次的交易性金融资产均为证券交易所上市交易但尚在限售期内的股票投资(2022 年 12 月 31 日：同)。于 2023 年度，本基金从第三层次转出的交易性金融资产均为限售期结束可正常交易的股票投资(2022 年 7 月 12 日(基金合同生效日)至 2022

年 12 月 31 日止期间：同)。

计入损益的利得或损失分别计入利润表中的公允价值变动损益、投资收益等项目。

7.4.14.2.3.2 使用重要不可观察输入值的第三层次公允价值计量的情况

单位：人民币元

项目	本期末公允价值	采用的估值技术	不可观察输入值		
			名称	范围/加权平均值	与公允价值之间的关系
流通受限股票	275,208.51	平均价格亚式期权模型	预期波动率	14.62%-217.52%	负相关
项目	上年度末公允价值	采用的估值技术	不可观察输入值		
			名称	范围/加权平均值	与公允价值之间的关系
流通受限股票	111,277.00	平均价格亚式期权模型	预期波动率	38.96%-64.60%	负相关

7.4.14.3 非持续的以公允价值计量的金融工具的说明

于 2023 年 12 月 31 日，本基金未持有非持续的以公允价值计量的金融资产(2022 年 12 月 31 日：同)。

7.4.14.4 不以公允价值计量的金融工具的相关说明

不以公允价值计量的金融资产和负债主要包括应收款项和其他金融负债，其账面价值与公允价值相差很小。

7.4.15 有助于理解和分析会计报表需要说明的其他事项

截至资产负债表日本基金无需要说明的其他重要事项。

§ 8 投资组合报告

8.1 期末基金资产组合情况

金额单位：人民币元

序号	项目	金额	占基金总资产的比例 (%)
1	权益投资	129,428,730.01	93.40
	其中：股票	129,428,730.01	93.40
2	基金投资	-	-
3	固定收益投资	-	-
	其中：债券	-	-
	资产支持证券	-	-
4	贵金属投资	-	-

5	金融衍生品投资	-	-
6	买入返售金融资产	-	-
	其中：买断式回购的买入返售金融资产	-	-
7	银行存款和结算备付金合计	8,984,757.70	6.48
8	其他各项资产	166,104.59	0.12
9	合计	138,579,592.30	100.00

8.2 报告期末按行业分类的股票投资组合

8.2.1 报告期末指数投资按行业分类的境内股票投资组合

代码	行业类别	公允价值（元）	占基金资产净值比例（%）
A	农、林、牧、渔业	879,912.00	0.64
B	采矿业	8,157,189.80	5.91
C	制造业	60,582,036.87	43.88
D	电力、热力、燃气及水生产和供应业	8,856,369.00	6.41
E	建筑业	3,591,471.00	2.60
F	批发和零售业	3,238,180.00	2.35
G	交通运输、仓储和邮政业	5,077,732.00	3.68
H	住宿和餐饮业	-	-
I	信息传输、软件和信息技术服务业	12,774,423.06	9.25
J	金融业	3,129,012.00	2.27
K	房地产业	7,173,436.00	5.20
L	租赁和商务服务业	1,871,874.94	1.36
M	科学研究和技术服务业	1,601,262.00	1.16
N	水利、环境和公共设施管理业	1,315,802.00	0.95
O	居民服务、修理和其他服务业	-	-
P	教育	-	-
Q	卫生和社会工作	1,511,311.00	1.09
R	文化、体育和娱乐业	1,796,420.00	1.30
S	综合	743,374.00	0.54
	合计	122,299,805.67	88.58

8.2.2 报告期末积极投资按行业分类的境内股票投资组合

代码	行业类别	公允价值（元）	占基金资产净值比例（%）
A	农、林、牧、渔业	-	-
B	采矿业	280,410.00	0.20
C	制造业	4,171,897.92	3.02
D	电力、热力、燃气及水生产和供应业	139,482.00	0.10
E	建筑业	-	-
F	批发和零售业	691,649.00	0.50
G	交通运输、仓储和邮政业	-	-
H	住宿和餐饮业	-	-
I	信息传输、软件和信息技术服务业	629,106.49	0.46
J	金融业	-	-
K	房地产业	133,248.00	0.10
L	租赁和商务服务业	-	-
M	科学研究和技术服务业	149,337.34	0.11
N	水利、环境和公共设施管理业	592,923.59	0.43
O	居民服务、修理和其他服务业	-	-
P	教育	107,776.00	0.08
Q	卫生和社会工作	-	-
R	文化、体育和娱乐业	-	-
S	综合	233,094.00	0.17
	合计	7,128,924.34	5.16

8.2.3 报告期末按行业分类的港股通投资股票投资组合

本基金本报告期末未持有港股通股票。

8.3 期末按公允价值占基金资产净值比例大小排序的所有股票投资明细

8.3.1 期末指数投资按公允价值占基金资产净值比例大小排序的所有股票投资明细

金额单位：人民币元

序号	股票代码	股票名称	数量（股）	公允价值（元）	占基金资产净值比例（%）
1	300079	数码视讯	222,100	1,263,749.00	0.92
2	688066	航天宏图	27,348	1,155,179.52	0.84

3	688598	金博股份	16,306	1,139,789.40	0.83
4	002649	博彦科技	91,600	1,123,932.00	0.81
5	000917	电广传媒	200,800	1,100,384.00	0.80
6	688239	航宇科技	22,981	1,097,802.37	0.80
7	300027	华谊兄弟	407,300	1,091,564.00	0.79
8	000603	盛达资源	97,700	1,079,585.00	0.78
9	300346	南大光电	38,900	1,074,029.00	0.78
10	600780	通宝能源	130,400	1,069,280.00	0.77
11	000736	中交地产	106,800	1,045,572.00	0.76
12	603008	喜临门	61,300	1,042,713.00	0.76
13	002675	东诚药业	56,800	1,041,144.00	0.75
14	600363	联创光电	30,500	1,037,000.00	0.75
15	688083	中望软件	10,399	1,035,116.46	0.75
16	300662	科锐国际	37,437	1,034,009.94	0.75
17	603489	八方股份	18,800	1,033,060.00	0.75
18	601918	新集能源	194,700	1,026,069.00	0.74
19	000560	我爱我家	455,500	1,024,875.00	0.74
20	600662	外服控股	213,100	1,022,880.00	0.74
21	600225	卓朗科技	267,300	1,015,740.00	0.74
22	002605	姚记科技	45,600	1,013,232.00	0.73
23	600696	岩石股份	56,200	1,011,038.00	0.73
24	603308	应流股份	70,300	1,007,399.00	0.73
25	000543	皖能电力	158,900	994,714.00	0.72
26	600266	城建发展	205,300	993,652.00	0.72
27	300593	新雷能	67,000	989,590.00	0.72
28	002214	大立科技	85,800	984,126.00	0.71
29	000813	德展健康	300,500	982,635.00	0.71
30	600711	盛屯矿业	224,000	972,160.00	0.70
31	000966	长源电力	216,700	959,981.00	0.70
32	688031	星环科技	14,605	950,347.35	0.69
33	300497	富祥药业	99,600	932,256.00	0.68
34	002453	华软科技	81,800	924,340.00	0.67
35	600728	佳都科技	160,700	919,204.00	0.67
36	600340	华夏幸福	522,300	908,802.00	0.66
37	600971	恒源煤电	80,412	896,593.80	0.65
38	000990	诚志股份	108,700	892,427.00	0.65
39	002171	楚江新材	119,300	892,364.00	0.65
40	002124	天邦食品	242,400	879,912.00	0.64
41	000737	北方铜业	151,700	879,860.00	0.64
42	002212	天融信	89,840	878,635.20	0.64
43	000989	九芝堂	85,800	868,296.00	0.63
44	000600	建投能源	171,900	861,219.00	0.62
45	300887	谱尼测试	72,800	859,768.00	0.62

46	000901	航天科技	92,000	857,440.00	0.62
47	600751	海航科技	323,000	846,260.00	0.61
48	000528	柳 工	125,100	843,174.00	0.61
49	600595	中孚实业	241,500	840,420.00	0.61
50	600338	西藏珠峰	69,000	839,040.00	0.61
51	000061	农 产 品	129,500	837,865.00	0.61
52	000927	中国铁物	312,900	835,443.00	0.61
53	000791	甘肃能源	149,500	832,715.00	0.60
54	002498	汉缆股份	207,700	830,800.00	0.60
55	002274	华昌化工	110,000	830,500.00	0.60
56	600123	兰花科创	74,900	826,896.00	0.60
57	002130	沃尔核材	109,300	825,215.00	0.60
58	002541	鸿路钢构	37,800	821,394.00	0.59
59	605369	拱东医疗	14,700	820,554.00	0.59
60	000875	吉电股份	186,100	818,840.00	0.59
61	002163	海南发展	90,100	818,108.00	0.59
62	601222	林洋能源	127,800	816,642.00	0.59
63	600395	盘江股份	132,200	815,674.00	0.59
64	600480	凌云股份	88,900	809,879.00	0.59
65	002091	江苏国泰	103,100	807,273.00	0.58
66	000761	本钢板材	223,400	797,538.00	0.58
67	688023	安恒信息	7,157	793,639.73	0.57
68	002003	伟星股份	73,100	793,135.00	0.57
69	601068	中铝国际	171,600	792,792.00	0.57
70	002539	云图控股	96,000	792,000.00	0.57
71	600787	中储股份	154,600	788,460.00	0.57
72	001213	中铁特货	187,400	787,080.00	0.57
73	600063	皖维高新	182,800	786,040.00	0.57
74	688680	海优新材	11,910	781,891.50	0.57
75	002085	万丰奥威	158,100	781,014.00	0.57
76	600478	科力远	158,300	778,836.00	0.56
77	603881	数据港	39,000	772,980.00	0.56
78	600169	太原重工	326,500	770,540.00	0.56
79	600882	妙可蓝多	47,900	769,753.00	0.56
80	300768	迪普科技	51,800	765,604.00	0.55
81	600675	中华企业	242,300	763,245.00	0.55
82	600888	新疆众和	105,300	762,372.00	0.55
83	603713	密尔克卫	14,300	760,903.00	0.55
84	002219	新里程	251,100	760,833.00	0.55
85	688711	宏微科技	18,319	760,055.31	0.55
86	300639	凯普生物	81,300	759,342.00	0.55
87	002250	联化科技	106,300	757,919.00	0.55
88	000627	天茂集团	265,800	754,872.00	0.55

89	600510	黑牡丹	133,300	753,145.00	0.55
90	603983	丸美股份	29,800	753,046.00	0.55
91	000059	华锦股份	137,100	752,679.00	0.55
92	688559	海目星	21,062	751,913.40	0.54
93	000090	天健集团	163,400	751,640.00	0.54
94	000685	中山公用	102,700	750,737.00	0.54
95	600691	阳煤化工	233,800	750,498.00	0.54
96	300143	盈康生命	70,600	750,478.00	0.54
97	600483	福能股份	90,400	747,608.00	0.54
98	603010	万盛股份	69,200	746,668.00	0.54
99	605376	博迁新材	26,400	744,480.00	0.54
100	600770	综艺股份	151,400	743,374.00	0.54
101	002267	陕天然气	101,400	743,262.00	0.54
102	002891	中宠股份	28,200	743,070.00	0.54
103	002204	大连重工	162,500	742,625.00	0.54
104	600643	爱建集团	145,400	741,540.00	0.54
105	002967	广电计量	49,400	741,494.00	0.54
106	600997	开滦股份	96,800	738,584.00	0.53
107	600578	京能电力	248,300	734,968.00	0.53
108	003012	东鹏控股	89,000	734,250.00	0.53
109	000795	英洛华	117,800	733,894.00	0.53
110	000582	北部湾港	97,400	731,474.00	0.53
111	688261	东微半导	8,715	728,486.85	0.53
112	002226	江南化工	166,100	727,518.00	0.53
113	603055	台华新材	60,100	723,604.00	0.52
114	300358	楚天科技	67,589	723,202.30	0.52
115	603113	金能科技	89,600	723,072.00	0.52
116	300726	宏达电子	23,800	718,522.00	0.52
117	300527	中船应急	94,200	717,804.00	0.52
118	688660	电气风电	139,317	716,089.38	0.52
119	002932	明德生物	31,100	714,367.00	0.52
120	600810	神马股份	95,500	710,520.00	0.51
121	002534	西子洁能	56,700	708,183.00	0.51
122	301217	铜冠铜箔	59,600	706,856.00	0.51
123	603098	森特股份	51,900	706,359.00	0.51
124	601811	新华文轩	51,600	704,856.00	0.51
125	002978	安宁股份	22,200	702,852.00	0.51
126	601330	绿色动力	105,300	699,192.00	0.51
127	600012	皖通高速	63,400	698,668.00	0.51
128	603093	南华期货	57,700	692,400.00	0.50
129	688499	利元亨	18,172	691,989.76	0.50
130	002946	新乳业	60,000	688,800.00	0.50
131	000923	河钢资源	34,000	571,200.00	0.41

132	000016	深康佳 A	125,400	522,918.00	0.38
133	600710	苏美达	72,900	516,861.00	0.37
134	300451	创业慧康	78,500	514,175.00	0.37
135	002961	瑞达期货	33,700	502,130.00	0.36
136	300303	聚飞光电	81,600	483,888.00	0.35
137	688232	新点软件	13,354	483,414.80	0.35
138	300841	康华生物	6,200	480,748.00	0.35
139	600252	中恒集团	189,300	475,143.00	0.34
140	600667	太极实业	66,200	465,386.00	0.34
141	688686	奥普特	3,961	443,632.00	0.32
142	000686	东北证券	61,700	438,070.00	0.32
143	688198	佰仁医疗	3,470	432,119.10	0.31
144	600403	大有能源	112,400	427,120.00	0.31
145	301087	可孚医疗	11,250	426,375.00	0.31
146	601718	际华集团	148,700	422,308.00	0.31
147	603588	高能环境	63,000	412,020.00	0.30
148	605589	圣泉集团	17,100	382,698.00	0.28
149	600649	城投控股	103,100	381,470.00	0.28
150	600163	中闽能源	78,500	343,045.00	0.25
151	601333	广深铁路	111,300	288,267.00	0.21
152	002302	西部建设	39,900	258,552.00	0.19
153	600273	嘉化能源	28,100	241,379.00	0.17
154	301078	孩子王	28,300	232,343.00	0.17
155	300623	捷捷微电	13,700	217,419.00	0.16
156	688408	中信博	2,950	211,662.50	0.15
157	301175	中科环保	41,000	204,590.00	0.15
158	688356	键凯科技	1,905	202,692.00	0.15
159	600586	金晶科技	26,500	177,020.00	0.13
160	002217	合力泰	55,700	151,504.00	0.11
161	600007	中国国贸	7,700	149,226.00	0.11
162	600223	福瑞达	14,300	137,709.00	0.10
163	300770	新媒股份	3,500	135,380.00	0.10
164	300271	华宇软件	13,300	108,927.00	0.08
165	300323	华灿光电	14,200	103,944.00	0.08
166	301316	慧博云通	4,300	99,932.00	0.07
167	002254	泰和新材	5,000	74,800.00	0.05
168	301200	大族数控	1,900	71,763.00	0.05
169	000032	深桑达 A	2,700	57,186.00	0.04
170	002741	光华科技	3,700	55,019.00	0.04

8.3.2 期末积极投资按公允价值占基金资产净值比例大小排序的所有股票投资明细

金额单位：人民币元

序号	股票代码	股票名称	数量 (股)	公允价值 (元)	占基金资产净值比例 (%)
----	------	------	-----------	----------	------------------

1	002648	卫星化学	20,700	305,325.00	0.22
2	688558	国盛智科	9,721	276,076.40	0.20
3	300464	星徽股份	45,500	273,910.00	0.20
4	300132	青松股份	51,200	267,264.00	0.19
5	600673	东阳光	31,800	233,094.00	0.17
6	688466	金科环境	10,350	183,712.50	0.13
7	002884	凌霄泵业	8,400	145,824.00	0.11
8	600379	宝光股份	14,500	145,725.00	0.11
9	000937	冀中能源	20,300	144,942.00	0.10
10	002743	富煌钢构	24,200	144,716.00	0.10
11	301021	英诺激光	5,400	142,074.00	0.10
12	688101	三达膜	10,459	140,778.14	0.10
13	301179	泽宇智能	5,400	140,130.00	0.10
14	002565	顺灏股份	41,300	140,007.00	0.10
15	003010	若羽臣	6,900	139,794.00	0.10
16	601158	重庆水务	24,600	139,482.00	0.10
17	688306	均普智能	24,914	138,770.98	0.10
18	600778	友好集团	22,200	138,750.00	0.10
19	301185	鸥玛软件	6,800	138,448.00	0.10
20	300993	玉马遮阳	12,600	138,348.00	0.10
21	688059	华锐精密	1,757	138,293.47	0.10
22	300829	金丹科技	6,600	137,808.00	0.10
23	300695	兆丰股份	2,600	137,696.00	0.10
24	688369	致远互联	3,967	137,297.87	0.10
25	301017	漱玉平民	6,700	136,881.00	0.10
26	603949	雪龙集团	7,300	136,729.00	0.10
27	300198	纳川股份	50,500	135,845.00	0.10
28	301006	迈拓股份	7,500	135,825.00	0.10
29	300802	矩子科技	7,100	135,752.00	0.10
30	603181	皇马科技	12,400	135,532.00	0.10
31	300164	通源石油	28,400	135,468.00	0.10
32	301333	诺思格	2,100	135,408.00	0.10
33	002850	科达利	1,600	135,136.00	0.10
34	000967	盈峰环境	28,400	134,900.00	0.10
35	301108	洁雅股份	3,900	134,706.00	0.10
36	600713	南京医药	27,700	134,068.00	0.10
37	600684	珠江股份	38,400	133,248.00	0.10
38	300422	博世科	22,200	132,978.00	0.10
39	300137	先河环保	23,900	132,884.00	0.10
40	605060	联德股份	7,100	132,770.00	0.10
41	300816	艾可蓝	5,300	130,751.00	0.09
42	301335	天元宠物	6,100	130,540.00	0.09
43	300636	同和药业	12,200	128,588.00	0.09

44	603377	东方时尚	25,600	107,776.00	0.08
45	301578	辰奕智能	663	50,588.64	0.04
46	688702	盛科通信	857	43,425.93	0.03
47	688657	浩辰软件	366	30,010.69	0.02
48	603193	润本股份	998	17,991.64	0.01
49	301488	豪恩汽电	169	11,676.21	0.01
50	301421	波长光电	168	9,974.16	0.01
51	688627	精智达	98	8,596.56	0.01
52	301499	维科精密	290	8,389.70	0.01
53	688582	芯动联科	208	8,043.36	0.01
54	301558	三态股份	600	8,040.00	0.01
55	688563	航材股份	124	7,500.76	0.01
56	688548	广钢气体	585	7,458.75	0.01
57	301261	恒工精密	130	6,610.50	0.00
58	301507	民生健康	409	6,482.65	0.00
59	688603	天承科技	87	6,450.18	0.00
60	301210	金杨股份	140	6,367.20	0.00
61	688602	康鹏科技	548	6,060.88	0.00
62	301516	中远通	388	6,017.88	0.00
63	301505	苏州规划	162	5,801.22	0.00
64	301202	朗威股份	176	5,596.80	0.00
65	301329	信音电子	249	5,535.27	0.00
66	301413	安培龙	95	5,528.05	0.00
67	301372	科净源	125	5,448.75	0.00
68	301395	仁信新材	282	5,270.58	0.00
69	301468	博盈特焊	174	5,258.28	0.00
70	301469	恒达新材	157	5,195.13	0.00
71	301555	惠柏新材	160	5,190.40	0.00
72	301519	舜禹股份	254	5,133.34	0.00
73	301251	威尔高	148	5,119.32	0.00
74	301508	中机认检	190	5,069.20	0.00
75	301511	德福科技	220	4,987.40	0.00
76	301489	思泉新材	77	4,936.47	0.00
77	301456	盘古智能	159	4,832.01	0.00
78	688653	康希通信	301	4,812.99	0.00
79	603296	华勤技术	60	4,665.00	0.00
80	301418	协昌科技	88	4,417.60	0.00
81	688648	中邮科技	193	4,135.99	0.00
82	301568	思泰克	116	4,127.28	0.00
83	301525	儒竞科技	48	3,910.08	0.00
84	301459	丰茂股份	93	3,705.12	0.00
85	301550	斯菱股份	84	3,659.88	0.00
86	301517	陕西华达	81	3,538.89	0.00

87	301371	敷尔佳	94	3,532.52	0.00
88	301529	福赛科技	93	3,522.84	0.00
89	688612	威迈斯	91	3,455.27	0.00
90	688719	爱科赛博	52	3,125.20	0.00
91	301520	万邦医药	58	3,058.92	0.00
92	301559	中集环科	162	2,954.88	0.00
93	301548	崇德科技	50	2,949.50	0.00
94	001326	联域股份	55	2,675.20	0.00
95	001239	永达股份	126	2,509.92	0.00
96	603119	浙江荣泰	95	2,267.65	0.00
97	001306	夏厦精密	26	1,959.36	0.00
98	603276	恒兴新材	70	1,741.60	0.00
99	603107	上海汽配	90	1,637.10	0.00
100	001358	兴欣新材	34	1,501.44	0.00
101	603075	热威股份	64	1,491.84	0.00
102	002293	罗莱生活	100	929.00	0.00

8.4 报告期内股票投资组合的重大变动

8.4.1 累计买入金额超出期初基金资产净值 2%或前 20 名的股票明细

金额单位：人民币元

序号	股票代码	股票名称	本期累计买入金额	占期初基金资产净值比例 (%)
1	300226	上海钢联	10,089,099.76	4.03
2	002605	姚记科技	8,645,373.00	3.45
3	688023	安恒信息	8,567,610.68	3.42
4	002517	恺英网络	8,504,328.00	3.40
5	688202	美迪西	7,162,583.78	2.86
6	300502	新易盛	7,089,538.00	2.83
7	300229	拓尔思	6,886,462.20	2.75
8	600266	城建发展	6,106,339.00	2.44
9	600997	开滦股份	5,952,370.00	2.38
10	688383	新益昌	5,939,746.53	2.37
11	002611	东方精工	5,793,670.20	2.31
12	688066	航天宏图	5,731,106.71	2.29
13	603032	德新科技	5,722,475.56	2.29
14	002649	博彦科技	5,622,705.00	2.25
15	300232	洲明科技	5,608,610.23	2.24
16	688048	长光华芯	5,544,814.83	2.21
17	002063	远光软件	5,532,685.00	2.21
18	688083	中望软件	5,470,067.04	2.18
19	600850	电科数字	5,464,947.40	2.18
20	002534	西子洁能	5,381,523.00	2.15
21	002782	可立克	5,325,288.00	2.13
22	688711	宏微科技	5,301,254.18	2.12

23	601099	太平洋	5,287,853.00	2.11
24	002815	崇达技术	5,279,386.00	2.11
25	002088	鲁阳节能	5,262,500.64	2.10
26	688499	利元亨	5,197,067.66	2.08
27	000860	顺鑫农业	5,196,011.26	2.08
28	300002	神州泰岳	5,084,892.00	2.03
29	603979	金诚信	5,044,562.25	2.01
30	002038	双鹭药业	5,043,380.00	2.01
31	688408	中信博	5,025,486.93	2.01

注：本项“买入金额”均按买卖成交金额（成交单价乘以成交数量）填列，不考虑相关交易费用。

8.4.2 累计卖出金额超出期初基金资产净值 2%或前 20 名的股票明细

金额单位：人民币元

序号	股票代码	股票名称	本期累计卖出金额	占期初基金资产净值比例(%)
1	300226	上海钢联	10,515,465.60	4.20
2	002517	恺英网络	9,508,963.00	3.80
3	002605	姚记科技	9,077,119.00	3.63
4	300502	新易盛	7,852,701.28	3.14
5	688023	安恒信息	7,641,201.35	3.05
6	688202	美迪西	7,362,910.63	2.94
7	300229	拓尔思	7,123,507.25	2.85
8	688556	高测股份	7,066,490.84	2.82
9	688037	芯源微	6,725,946.11	2.69
10	600997	开滦股份	6,631,700.45	2.65
11	300232	洲明科技	6,293,064.76	2.51
12	002611	东方精工	6,271,084.00	2.50
13	688707	振华新材	6,250,902.26	2.50
14	688383	新益昌	6,055,870.33	2.42
15	002312	川发龙蟒	5,820,060.00	2.32
16	688639	华恒生物	5,688,869.15	2.27
17	600612	老凤祥	5,605,919.24	2.24
18	600850	电科数字	5,603,797.48	2.24
19	603393	新天然气	5,573,026.42	2.23
20	002675	东诚药业	5,561,472.00	2.22
21	601567	三星医疗	5,542,461.19	2.21
22	603300	华铁应急	5,517,664.00	2.20
23	688048	长光华芯	5,408,902.35	2.16
24	688499	利元亨	5,408,376.79	2.16
25	002891	中宠股份	5,405,079.08	2.16
26	002063	远光软件	5,390,985.00	2.15
27	300114	中航电测	5,298,377.00	2.12

28	002815	崇达技术	5,278,597.00	2.11
29	688800	瑞可达	5,267,470.45	2.10
30	603979	金诚信	5,250,205.70	2.10
31	002782	可立克	5,241,551.84	2.09
32	600266	城建发展	5,224,400.00	2.09
33	601099	太平洋	5,202,349.00	2.08
34	300002	神州泰岳	5,153,124.00	2.06
35	002100	天康生物	5,145,581.00	2.06
36	300133	华策影视	5,104,307.57	2.04
37	002088	鲁阳节能	5,095,741.00	2.04
38	002038	双鹭药业	5,090,800.00	2.03
39	002276	万马股份	5,086,522.00	2.03
40	603008	喜临门	5,084,762.00	2.03
41	000885	城发环境	5,028,780.00	2.01

注：本项“卖出金额”均按买卖成交金额（成交单价乘以成交数量）填列，不考虑相关交易费用。

8.4.3 买入股票的成本总额及卖出股票的收入总额

单位：人民币元

买入股票成本（成交）总额	2,519,837,744.75
卖出股票收入（成交）总额	2,625,431,401.10

注：本项“买入股票的成本（成交）总额”和“卖出股票的收入（成交）总额”均按买卖成交金额（成交单价乘以成交数量）填列，不考虑相关交易费用。

8.5 期末按债券品种分类的债券投资组合

本基金本报告期末未持有债券投资。

8.6 期末按公允价值占基金资产净值比例大小排序的前五名债券投资明细

本基金本报告期末未持有债券。

8.7 期末按公允价值占基金资产净值比例大小排序的所有资产支持证券投资明细

本基金本报告期末未持有资产支持证券。

8.8 报告期末按公允价值占基金资产净值比例大小排序的前五名贵金属投资明细

本基金本报告期末未持有贵金属投资。

8.9 期末按公允价值占基金资产净值比例大小排序的前五名权证投资明细

本基金本报告期末未持有权证投资。

8.10 本基金投资股指期货的投资政策

本基金将根据风险管理的原则，以套期保值为目的，有选择地投资于流动性好、交易活跃的股指期货合约。

本基金在进行股指期货投资时，首先将基于对证券市场总体行情的判断和组合风险收益的分析确定投资时机以及套期保值的类型（多头套期保值或空头套期保值），并根据权益类资产投资（或拟投资）的总体规模和风险系数决定股指期货的投资比例；其次，本基金将在综合考虑证券市场和期货市场运行趋势以及股指期货流动性、收益性、风险特征和估值水平的基础上进行投资品种选择，以对冲权益类资产组合的系统性风险和流动性风险。

8.11 报告期末本基金投资的国债期货交易情况说明

8.11.1 本期国债期货投资政策

无。

8.11.2 本期国债期货投资评价

无。

8.12 投资组合报告附注

8.12.1 基金投资的前十名证券的发行主体本期是否出现被监管部门立案调查，或在报告编制日前一年内受到公开谴责、处罚的情形

本报告期内，本基金投资的前十名证券的发行主体没有被监管部门立案调查的，也没有在报告编制日前一年内受到公开谴责、处罚的情况。

8.12.2 基金投资的前十名股票是否超出基金合同规定的备选股票库

本基金投资的前十名股票中，不存在投资于超出基金合同规定备选股票库之外的股票。

8.12.3 期末其他各项资产构成

单位：人民币元

序号	名称	金额
1	存出保证金	-
2	应收清算款	-
3	应收股利	-
4	应收利息	-
5	应收申购款	166,104.59
6	其他应收款	-
7	待摊费用	-
8	其他	-
9	合计	166,104.59

8.12.4 期末持有的处于转股期的可转换债券明细

本基金本报告期末未持有处于转股期的可转换债券。

8.12.5 期末前十名股票中存在流通受限情况的说明

8.12.5.1 期末指数投资前十名股票中存在流通受限情况的说明

本基金本报告期末前十名股票中不存在流通受限情况。

8.12.5.2 期末积极投资前五名股票中存在流通受限情况的说明

本基金本报告期末前五名积极投资中不存在流通受限情况。

§ 9 基金份额持有人信息

9.1 期末基金份额持有人户数及持有人结构

份额单位：份

份额级别	持有人户数 (户)	户均持有的基金份额	持有人结构			
			机构投资者		个人投资者	
			持有份额	占总份额比例 (%)	持有份额	占总份额比例 (%)
华安中证 1000 指数增强 A	1,710	53,818.03	413,102.38	0.45	91,615,734.61	99.55
华安中证 1000 指数增强 C	7,292	8,877.04	3,000,000.00	4.63	61,731,386.21	95.37
合计	9,002	17,413.93	3,413,102.38	2.18	153,347,120.82	97.82

注：分级基金机构/个人投资者持有份额占总份额比例的计算中，对下属两级基金，比例的分母采用各自级别的份额，对合计数，比例的分母采用下属两级基金份额的合计数（即期末基金份额总额）。

9.2 期末基金管理人的从业人员持有本基金的情况

项目	份额级别	持有份额总数 (份)	占基金总份额比例 (%)
基金管理人所有从业人员持有本基金	华安中证 1000 指数增强 A	5,164.16	0.01
	华安中证 1000 指数增强 C	-	-
	合计	5,164.16	0.00

9.3 期末基金管理人的从业人员持有本开放式基金份额总量区间情况

无。

§ 10 开放式基金份额变动

单位：份

项目	华安中证 1000 指数增强 A	华安中证 1000 指数增强 C
----	------------------	------------------

基金合同生效日 (2022 年 7 月 12 日) 基金份额总额	174,819,963.48	61,538,729.33
本报告期期初基金 份额总额	155,868,999.28	117,975,485.72
本报告期基金总申 购份额	4,965,952.65	29,598,653.87
减: 本报告期基金 总赎回份额	68,806,114.94	82,842,753.38
本报告期基金拆分 变动份额	-	-
本报告期期末基金 份额总额	92,028,836.99	64,731,386.21

§ 11 重大事件揭示

11.1 基金份额持有人大会决议

报告期内无基金份额持有人大会决议。

11.2 基金管理人、基金托管人的专门基金托管部门的重大人事变动

1、本报告期内本基金管理人重大人事变动如下：

无。

2、本报告期内本基金托管人的专门基金托管部门重大人事变动如下：

本报告期内，基金托管人无重大人事变动。

11.3 涉及基金管理人、基金财产、基金托管业务的诉讼

报告期内无涉及本基金财产、基金托管业务的诉讼。报告期内基金管理人无涉及本基金财产的诉讼。

11.4 基金投资策略的改变

本报告期内无基金投资策略的改变。

11.5 为基金进行审计的会计师事务所情况

本报告期内本基金未改聘为基金审计的会计师事务所。

报告年度应支付给聘任会计师事务所的报酬情况为人民币 60,000.00 元。

目前的审计机构已提供审计服务的连续年限：自基金合同生效日起至今。

11.6 管理人、托管人及其高级管理人员受稽查或处罚等情况

11.6.1 管理人及其高级管理人员受稽查或处罚等情况

本报告期内无管理人及其高级管理人员受稽查或处罚等情况。

11.6.2 托管人及其高级管理人员受稽查或处罚等情况

本报告期内无托管人及其高级管理人员受稽查或处罚等情况。

11.7 基金租用证券公司交易单元的有关情况

11.7.1 基金租用证券公司交易单元进行股票投资及佣金支付情况

金额单位：人民币元

券商名称	交易单元数量	股票交易		应支付该券商的佣金		备注
		成交金额	占当期股票成交总额的比例 (%)	佣金	占当期佣金总量的比例 (%)	
兴业证券	2	5,139,615.681.23	100.00	2,679,259.91	100.00	-

注：1、券商专用交易单元选择标准：

基金管理人负责选择证券经营机构，选用其交易单元供本基金证券买卖专用，选择标准为：

(1) 财务状况良好，经营行为稳健规范，交易能力较强，近三年无重大违法违规行为，在业内有良好的声誉；内部管理规范、严谨；具备健全的内控制度，并能满足基金运作高度保密的要求，可靠、诚信，能够公平对待所有客户；

(2) 研究实力较强，有固定的研究机构和专门研究人员，能够针对本基金业务需要，提供高质量的研究报告和较为全面的服务；能积极为投资业务的开展，投资信息的交流以及其他方面业务的开展提供良好的服务和支持。

(3) 具有战略规划和定位，能够积极推动多边业务合作，最大限度地调动整体资源，为基金投资赢取机会；

(4) 其他有利于基金持有人利益的商业合作考虑。

2、券商专用交易单元选择程序：

(1) 对交易单元候选券商的综合服务进行评估

由相关部门牵头并组织有关人员依据上述交易单元选择标准和《券商服务评价办法》，对候选交易单元的券商服务质量和综合实力进行评估。

(2) 填写《新增交易单元申请审核表》

牵头部门汇总对各候选交易单元券商的综合评估结果，择优选出拟新增单元，填写《新增交

易单元申请审核表》，对拟新增交易单元的必要性和合规性进行阐述。

(3) 候选交易单元名单提交分管领导审批

公司分管领导对相关部门提交的《新增交易单元申请审核表》及其对券商综合评估的结果进行审核，并签署审批意见。

(4) 协议签署及通知托管人

基金管理人与被选择的券商签订《证券交易单元租用协议》，并通知基金托管人。

3、报告期内基金租用券商交易单元的变更情况：

无。

11.7.2 基金租用证券公司交易单元进行其他证券投资的情况

金额单位：人民币元

券商名称	债券交易		债券回购交易		权证交易	
	成交金额	占当期债券成交总额的比例 (%)	成交金额	占当期债券回购成交总额的比例 (%)	成交金额	占当期权证成交总额的比例 (%)
兴业证券	1,711,036.43	100.00	-	-	-	-

11.8 其他重大事件

序号	公告事项	法定披露方式	法定披露日期
1	华安中证 1000 指数增强型证券投资基金 2022 年第 4 季度报告	中国证监会基金电子披露网站及基金管理人网站	2023 年 1 月 20 日
2	华安基金管理有限公司关于旗下基金投资关联方承销证券的公告（亿道信息）	中国证监会基金电子披露网站及基金管理人网站	2023 年 2 月 3 日
3	华安基金管理有限公司关于旗下基金投资关联方承销证券的公告（多利科技）	中国证监会基金电子披露网站及基金管理人网站	2023 年 2 月 17 日
4	华安基金管理有限公司关于旗下基金投资关联方承销证券的公告（宿迁联盛）	中国证监会基金电子披露网站及基金管理人网站	2023 年 3 月 15 日
5	华安中证 1000 指数增强型证券投资基金 2022 年年度报告	中国证监会基金电子披露网站及基金管理人网站	2023 年 3 月 30 日
6	华安中证 1000 指数增强型证券投资基金 2023 年第 1 季度报告	中国证监会基金电子披露网站及基金管理人网站	2023 年 4 月 21 日

		站	
7	华安基金管理有限公司关于旗下基金投资关联方承销证券的公告（友车科技）	中国证监会基金电子披露网站及基金管理人网站	2023 年 5 月 5 日
8	华安基金管理有限公司关于旗下基金投资关联方承销证券的公告（中科飞测）	中国证监会基金电子披露网站及基金管理人网站	2023 年 5 月 13 日
9	华安中证 1000 指数增强型证券投资基金更新的招募说明书(2023 年第 1 号)	中国证监会基金电子披露网站及基金管理人网站	2023 年 5 月 29 日
10	华安中证 1000 指数增强型证券投资基金 A 基金产品资料概要更新	中国证监会基金电子披露网站及基金管理人网站	2023 年 5 月 29 日
11	华安中证 1000 指数增强型证券投资基金 C 基金产品资料概要更新	中国证监会基金电子披露网站及基金管理人网站	2023 年 5 月 29 日
12	华安基金管理有限公司关于旗下基金投资关联方承销证券的公告（恒邦转债）	中国证监会基金电子披露网站及基金管理人网站	2023 年 6 月 14 日
13	华安基金管理有限公司关于旗下基金投资关联方承销证券的公告（盘古智能）	中国证监会基金电子披露网站及基金管理人网站	2023 年 7 月 7 日
14	华安中证 1000 指数增强型证券投资基金基金经理变更公告	中国证监会基金电子披露网站及基金管理人网站	2023 年 7 月 8 日
15	华安中证 1000 指数增强 A 基金产品资料概要更新	中国证监会基金电子披露网站及基金管理人网站	2023 年 7 月 10 日
16	华安中证 1000 指数增强更新的招募说明书(2023 年第 2 号)	中国证监会基金电子披露网站及基金管理人网站	2023 年 7 月 10 日
17	华安基金管理有限公司关于旗下部分开放式基金参加招商银行费率优惠活动的公告	中国证监会基金电子披露网站及基金管理人网站	2023 年 7 月 10 日
18	华安中证 1000 指数增强 C 基金产品资料概要更新	中国证监会基金电子披露网站及基金管理人网站	2023 年 7 月 10 日
19	华安基金管理有限公司关于旗下基金投资关联方承销证券的公告（维科精密）	中国证监会基金电子披露网站及基金管理人网站	2023 年 7 月 14 日
20	华安中证 1000 指数增强 2023 年第 2 季度报告	中国证监会基金电子披露网站及基金管理人网站	2023 年 7 月 20 日
21	华安基金管理有限公司关于旗下基	中国证监会基金电子披	2023 年 8 月 8 日

	金投资关联方承销证券的公告（科顺转债）	露网站及基金管理人网站	
22	华安基金管理有限公司关于旗下基金投资关联方承销证券的公告（铭利转债）	中国证监会基金电子披露网站及基金管理人网站	2023 年 8 月 8 日
23	华安基金管理有限公司关于旗下基金投资关联方承销证券的公告（德福科技）	中国证监会基金电子披露网站及基金管理人网站	2023 年 8 月 9 日
24	华安基金管理有限公司关于公司固有资金投资旗下公募基金相关事宜的公告	中国证监会基金电子披露网站及基金管理人网站	2023 年 8 月 22 日
25	华安中证 1000 指数增强型证券投资基金 2023 年中期报告	中国证监会基金电子披露网站及基金管理人网站	2023 年 8 月 30 日
26	关于终止南京途牛基金销售有限公司办理本公司旗下基金销售业务的公告	中国证监会基金电子披露网站及基金管理人网站	2023 年 8 月 31 日
27	关于终止凤凰金信（海口）基金销售有限公司办理本公司旗下基金销售业务的公告	中国证监会基金电子披露网站及基金管理人网站	2023 年 9 月 1 日
28	华安基金管理有限公司关于旗下基金投资关联方承销证券的公告（恒兴新材）	中国证监会基金电子披露网站及基金管理人网站	2023 年 9 月 19 日
29	华安中证 1000 指数增强型证券投资基金 2023 年第 3 季度报告	中国证监会基金电子披露网站及基金管理人网站	2023 年 10 月 24 日
30	华安基金管理有限公司关于公司固有资金投资公募基金相关事宜的公告	中国证监会基金电子披露网站及基金管理人网站	2023 年 11 月 10 日
31	华安基金管理有限公司关于旗下基金投资关联方承销证券的公告（永达股份）	中国证监会基金电子披露网站及基金管理人网站	2023 年 12 月 5 日
32	关于基金电子直销平台延长“微钱宝”账户交易费率优惠活动的公告	中国证监会基金电子披露网站及基金管理人网站	2023 年 12 月 26 日
33	关于基金电子交易平台延长工行直联结算方式费率优惠活动的公告	中国证监会基金电子披露网站及基金管理人网站	2023 年 12 月 26 日

注：前款所涉重大事件已作为临时报告在指定媒介上披露。

§ 12 影响投资者决策的其他重要信息

12.1 报告期内单一投资者持有基金份额比例达到或超过 20%的情况

无。

§ 13 备查文件目录

13.1 备查文件目录

- 1、《华安中证 1000 指数增强型证券投资基金基金合同》
- 2、《华安中证 1000 指数增强型证券投资基金招募说明书》
- 3、《华安中证 1000 指数增强型证券投资基金托管协议》
- 4、中国证监会批准华安中证 1000 指数增强型证券投资基金设立的文件；
- 5、本报告期内在中国证监会指定报纸上公开披露的各项公告原件；
- 6、基金管理人业务资格批件、营业执照和公司章程；
- 7、基金托管人业务资格批件和营业执照；
- 8、华安基金管理有限公司开放式基金业务规则；

13.2 存放地点

基金管理人和基金托管人的住所，并登载于基金管理人互联网站 <http://www.huaan.com.cn>。

13.3 查阅方式

投资者可登录基金管理人互联网站查阅，或在营业时间内至基金管理人或基金托管人的住所免费查阅。

华安基金管理有限公司

2024 年 3 月 27 日