

中金沪深 300 指数增强型发起式证券投资  
基金  
2023 年年度报告

2023 年 12 月 31 日

基金管理人：中金基金管理有限公司

基金托管人：中国工商银行股份有限公司

送出日期：2024 年 3 月 29 日

## § 1 重要提示及目录

### 1.1 重要提示

基金管理人的董事会、董事保证本报告所载资料不存在虚假记载、误导性陈述或重大遗漏，并对其内容的真实性、准确性和完整性承担个别及连带的法律责任。本年度报告已经三分之二以上独立董事签字同意，并由董事长签发。

基金托管人中国工商银行股份有限公司根据本基金合同规定，于 2024 年 3 月 28 日复核了本报告中的财务指标、净值表现、利润分配情况、财务会计报告、投资组合报告等内容，保证复核内容不存在虚假记载、误导性陈述或者重大遗漏。

基金管理人承诺以诚实信用、勤勉尽责的原则管理和运用基金资产，但不保证基金一定盈利。

基金的过往业绩并不代表其未来表现。投资有风险，投资者在作出投资决策前应仔细阅读本基金的招募说明书及其更新。

本报告中的财务资料经审计，毕马威华振会计师事务所（特殊普通合伙）为本基金出具了无保留意见的审计报告，请投资者注意阅读。

本报告期自 2023 年 1 月 1 日起至 2023 年 12 月 31 日止。

## 1.2 目录

<b>§ 1 重要提示及目录</b> .....	<b>2</b>
1.1 重要提示 .....	2
1.2 目录 .....	3
<b>§ 2 基金简介</b> .....	<b>5</b>
2.1 基金基本情况 .....	5
2.2 基金产品说明 .....	5
2.3 基金管理人和基金托管人 .....	5
2.4 信息披露方式 .....	6
2.5 其他相关资料 .....	6
<b>§ 3 主要财务指标、基金净值表现及利润分配情况</b> .....	<b>6</b>
3.1 主要会计数据和财务指标 .....	6
3.2 基金净值表现 .....	8
3.3 过去三年基金的利润分配情况 .....	10
<b>§ 4 管理人报告</b> .....	<b>10</b>
4.1 基金管理人及基金经理情况 .....	10
4.2 管理人对报告期内本基金运作合规守信情况的说明 .....	11
4.3 管理人对报告期内公平交易情况的专项说明 .....	11
4.4 管理人对报告期内基金的投资策略和业绩表现的说明 .....	12
4.5 管理人对宏观经济、证券市场及行业走势的简要展望 .....	13
4.6 管理人内部有关本基金的监察稽核工作情况 .....	13
4.7 管理人对报告期内基金估值程序等事项的说明 .....	14
4.8 管理人对报告期内基金利润分配情况的说明 .....	14
4.9 报告期内管理人对本基金持有人数或基金资产净值预警情形的说明 .....	14
<b>§ 5 托管人报告</b> .....	<b>14</b>
5.1 报告期内本基金托管人合规守信情况声明 .....	14
5.2 托管人对报告期内本基金投资运作合规守信、净值计算、利润分配等情况的说明 .....	14
5.3 托管人对本年度报告中财务信息等内容真实、准确和完整发表意见 .....	14
<b>§ 6 审计报告</b> .....	<b>15</b>
6.1 审计报告基本信息 .....	15
6.2 审计报告的基本内容 .....	15
<b>§ 7 年度财务报表</b> .....	<b>17</b>
7.1 资产负债表 .....	17
7.2 利润表 .....	18
7.3 净资产变动表 .....	19
7.4 报表附注 .....	21
<b>§ 8 投资组合报告</b> .....	<b>60</b>
8.1 期末基金资产组合情况 .....	60
8.2 报告期末按行业分类的股票投资组合 .....	60

8.3 期末按公允价值占基金资产净值比例大小排序的所有股票投资明细 .....	62
8.4 报告期内股票投资组合的重大变动 .....	71
8.5 期末按债券品种分类的债券投资组合 .....	75
8.6 期末按公允价值占基金资产净值比例大小排序的前五名债券投资明细 .....	75
8.7 期末按公允价值占基金资产净值比例大小排序的所有资产支持证券投资明细 .....	75
8.8 报告期末按公允价值占基金资产净值比例大小排序的前五名贵金属投资明细 .....	75
8.9 期末按公允价值占基金资产净值比例大小排序的前五名权证投资明细 .....	75
8.10 本基金投资股指期货的投资政策 .....	75
8.11 报告期末本基金投资的国债期货交易情况说明 .....	76
8.12 投资组合报告附注 .....	76
<b>§ 9 基金份额持有人信息 .....</b>	<b>77</b>
9.1 期末基金份额持有人户数及持有人结构 .....	77
9.2 期末基金管理人的从业人员持有本基金的情况 .....	77
9.3 期末基金管理人的从业人员持有本开放式基金份额总量区间情况 .....	77
9.4 发起式基金发起资金持有份额情况 .....	77
<b>§ 10 开放式基金份额变动 .....</b>	<b>78</b>
<b>§ 11 重大事件揭示 .....</b>	<b>78</b>
11.1 基金份额持有人大会决议 .....	78
11.2 基金管理人、基金托管人的专门基金托管部门的重大人事变动 .....	78
11.3 涉及基金管理人、基金财产、基金托管业务的诉讼 .....	78
11.4 基金投资策略的改变 .....	79
11.5 为基金进行审计的会计师事务所情况 .....	79
11.6 管理人、托管人及其高级管理人员受稽查或处罚等情况 .....	79
11.7 基金租用证券公司交易单元的有关情况 .....	79
11.8 其他重大事件 .....	82
<b>§ 12 影响投资者决策的其他重要信息 .....</b>	<b>83</b>
12.1 报告期内单一投资者持有基金份额比例达到或超过 20%的情况 .....	83
12.2 影响投资者决策的其他重要信息 .....	84
<b>§ 13 备查文件目录 .....</b>	<b>84</b>
13.1 备查文件目录 .....	84
13.2 存放地点 .....	84
13.3 查阅方式 .....	84

## § 2 基金简介

### 2.1 基金基本情况

基金名称	中金沪深 300 指数增强型发起式证券投资基金	
基金简称	中金沪深 300	
基金主代码	003015	
基金运作方式	契约型开放式	
基金合同生效日	2016 年 7 月 22 日	
基金管理人	中金基金管理有限公司	
基金托管人	中国工商银行股份有限公司	
报告期末基金份额总额	236,950,528.44 份	
基金合同存续期	不定期	
下属分级基金的基金简称	中金沪深 300A	中金沪深 300C
下属分级基金的交易代码	003015	003579
报告期末下属分级基金的份额总额	161,451,170.24 份	75,499,358.20 份

### 2.2 基金产品说明

投资目标	本基金为股票指数增强型发起式证券投资基金，在力求对沪深 300 指数进行有效跟踪的基础上，通过数量化的方法进行积极的指数组合管理与风险控制，力争实现超越目标指数的投资收益，谋求基金资产的长期增值。本基金力争使日均跟踪偏离度的绝对值不超过 0.5%，年化跟踪误差不超过 8.0%。
投资策略	本基金股票投资主要策略为标的指数投资策略，通过复制目标股票指数作为基本投资组合，然后通过量化增强策略考虑基本面与技术面等多种因素，找出具有相对于标的指数超额收益的相关量化因子，并根据因子对应的股票权重调整基本投资组合，最后对投资组合进行跟踪误差以及交易成本等相关优化，力争在控制风险的基础上实现超越目标指数的相对收益。具体包括：1、资产配置策略；2、股票投资策略；3、存托凭证投资策略；4、债券投资策略；5、股指期货投资策略；6、参与转融通证券出借业务投资策略。详见《中金沪深 300 指数增强型发起式证券投资基金基金合同》。
业绩比较基准	沪深 300 指数收益率×95%+银行活期存款利率（税后）×5%
风险收益特征	本基金是一只股票指数增强型发起式证券投资基金，其预期风险与预期收益高于混合型基金、债券型基金与货币市场基金。

### 2.3 基金管理人和基金托管人

项目		基金管理人	基金托管人
名称		中金基金管理有限公司	中国工商银行股份有限公司
信息披露负责人	姓名	席晓峰	郭明
	联系电话	010-63211122	010-66105799

电子邮箱	xxpl@ciccfund.com	custody@icbc.com.cn
客户服务电话	400-868-1166	95588
传真	010-66159121	010-66105798
注册地址	北京市朝阳区建国门外大街1号 国贸写字楼2座26层05室	北京市西城区复兴门内大街55号
办公地址	北京市朝阳区建国门外大街1号 国贸大厦B座43层	北京市西城区复兴门内大街55号
邮政编码	100004	100140
法定代表人	李金泽	陈四清

## 2.4 信息披露方式

本基金选定的信息披露报纸名称	《上海证券报》
登载基金年度报告正文的管理人互联网网址	http://www.ciccfund.com/
基金年度报告备置地点	基金管理人和基金托管人的住所

## 2.5 其他相关资料

项目	名称	办公地址
会计师事务所	毕马威华振会计师事务所（特殊普通合伙）	中国北京东长安街1号东方广场东2座办公楼8层
注册登记机构	中金基金管理有限公司	北京市朝阳区建国门外大街1号国贸大厦B座43层

## § 3 主要财务指标、基金净值表现及利润分配情况

### 3.1 主要会计数据和财务指标

金额单位：人民币元

3.1.1 期间数据和指标	2023年		2022年		2021年	
	中金沪深300A	中金沪深300C	中金沪深300A	中金沪深300C	中金沪深300A	中金沪深300C
本期已实现收益	-9,935,925.93	-5,447,027.21	-32,432,327.87	-11,711,832.40	5,478,418.72	10,145,767.97
本期利润	-22,369,512.09	-11,191,664.87	-34,939,031.37	-13,841,715.10	-9,776,139.52	-4,617,836.96
加权平均基金份额本期利润	-0.1516	-0.1900	-0.3233	-0.4084	-0.0725	-0.0537
本期加权	-9.78%	-12.22%	-19.97%	-24.70%	-3.75%	-2.71%

平均 净值 利润率						
本期 基金 份额 净值 增长 率	-6.62%	-6.99%	-18.16%	-18.49%	-3.10%	-3.48%
3.1. 2 期 末数 据和 指标	2023 年末		2022 年末		2021 年末	
期末 可供 分配 利润	62,107,511. 00	29,772,945. 23	49,437,059. 13	14,176,005. 75	78,076,021. 29	42,062,978. 46
期末 可供 分配 基金 份额 利润	0.3847	0.3943	0.4348	0.4511	0.7480	0.7755
期末 基金 资产 净值	231,550,402 .88	109,138,728 .41	174,615,947 .31	48,842,314. 21	195,887,272 .86	103,427,870 .92
期末 基金 份额 净值	1.4342	1.4456	1.5359	1.5543	1.8767	1.9068
3.1. 3 累 计期 末指 标	2023 年末		2022 年末		2021 年末	
基金 份额 累计 净值 增长 率	43.42%	35.84%	53.59%	46.05%	87.67%	79.18%

注：1、本期已实现收益指基金本期利息收入、投资收益、其他收入（不含公允价值变动收益）扣除相关费用后的余额，本期利润为本期已实现收益加上本期公允价值变动收益；

2、本报告所列示的基金业绩指标不包括持有人认购或交易基金的各项费用，计入费用后实际收益水平要低于所列数字；

3、期末可供分配利润采用期末资产负债表中未分配利润与未分配利润中已实现部分孰低数。

### 3.2 基金净值表现

#### 3.2.1 基金份额净值增长率及其与同期业绩比较基准收益率的比较

中金沪深 300A

阶段	份额净值增长率①	份额净值增长率标准差②	业绩比较基准收益率③	业绩比较基准收益率标准差④	①—③	②—④
过去三个月	-6.38%	0.73%	-6.65%	0.75%	0.27%	-0.02%
过去六个月	-8.01%	0.78%	-10.17%	0.81%	2.16%	-0.03%
过去一年	-6.62%	0.77%	-10.79%	0.80%	4.17%	-0.03%
过去三年	-25.95%	1.05%	-32.59%	1.06%	6.64%	-0.01%
过去五年	48.21%	1.14%	13.81%	1.15%	34.40%	-0.01%
自基金合同生效起至今	43.42%	1.07%	5.95%	1.09%	37.47%	-0.02%

中金沪深 300C

阶段	份额净值增长率①	份额净值增长率标准差②	业绩比较基准收益率③	业绩比较基准收益率标准差④	①—③	②—④
过去三个月	-6.48%	0.73%	-6.65%	0.75%	0.17%	-0.02%
过去六个月	-8.19%	0.78%	-10.17%	0.81%	1.98%	-0.03%
过去一年	-6.99%	0.77%	-10.79%	0.80%	3.80%	-0.03%
过去三年	-26.83%	1.05%	-32.59%	1.06%	5.76%	-0.01%
过去五年	48.02%	1.14%	13.81%	1.15%	34.21%	-0.01%
自基金合同生效起至今	35.84%	1.08%	-2.13%	1.11%	37.97%	-0.03%



### 3.2.2 自基金合同生效以来基金份额累计净值增长率变动及其与同期业绩比较基准收益率变动的比较

中金沪深300A累计净值增长率与同期业绩比较基准收益率的历史走势对比图

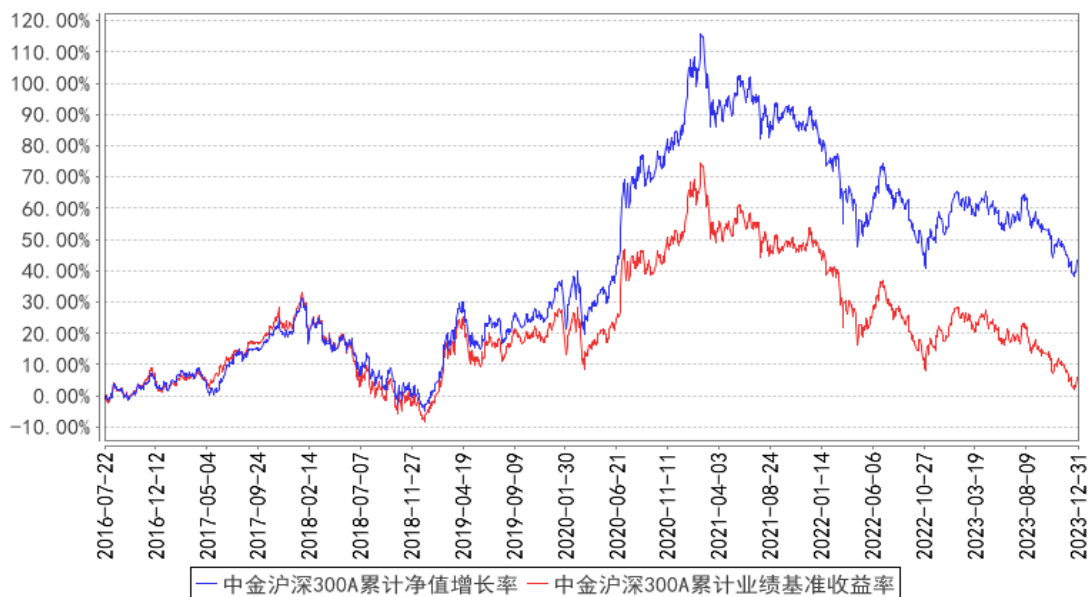

中金沪深300C累计净值增长率与同期业绩比较基准收益率的历史走势对比图

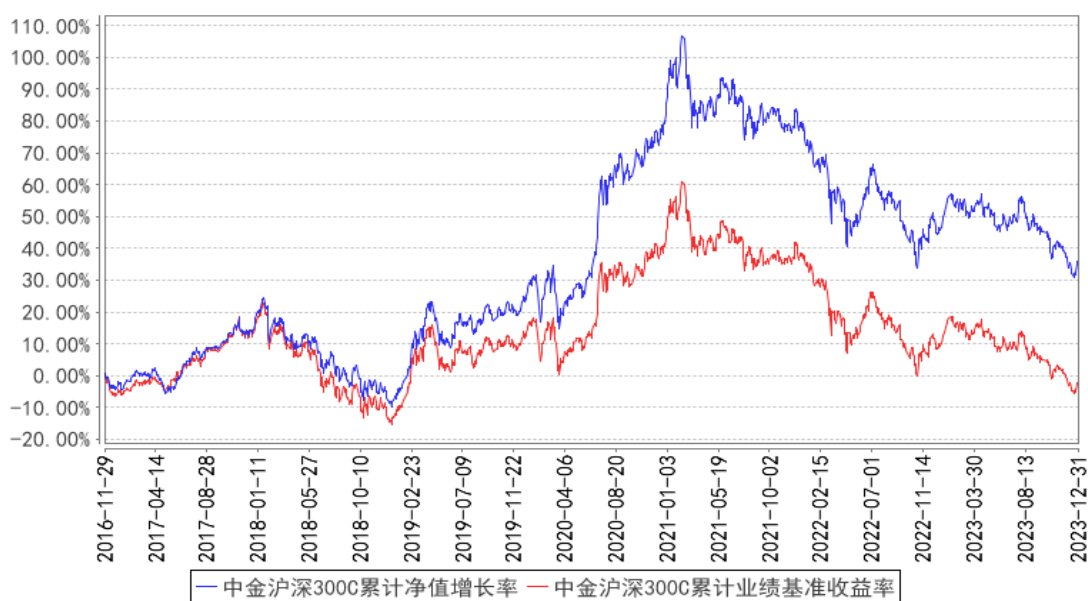

### 3.2.3 过去五年基金每年净值增长率及其与同期业绩比较基准收益率的比较

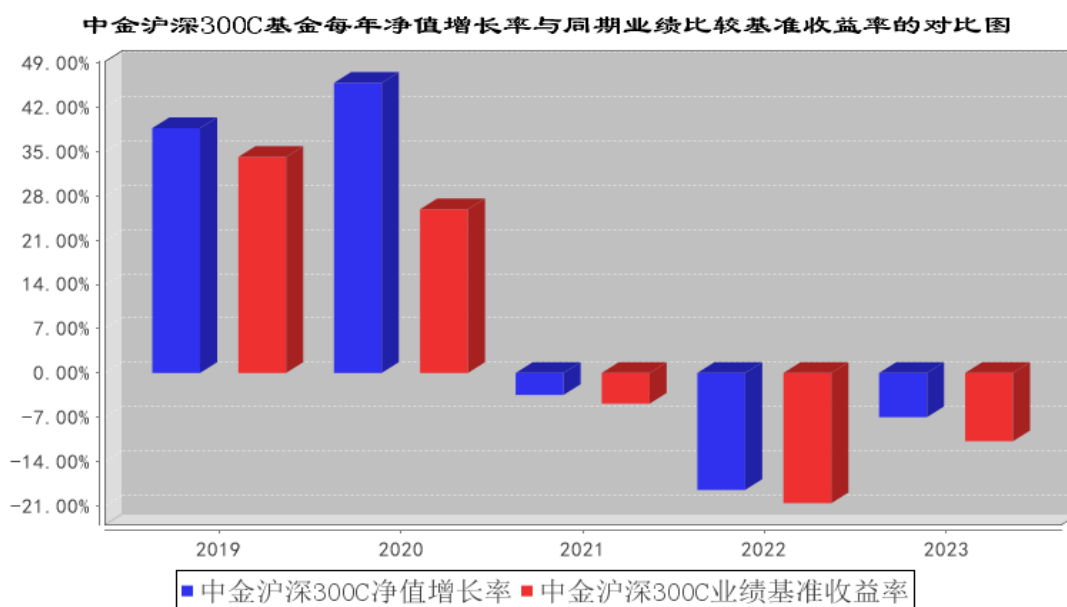
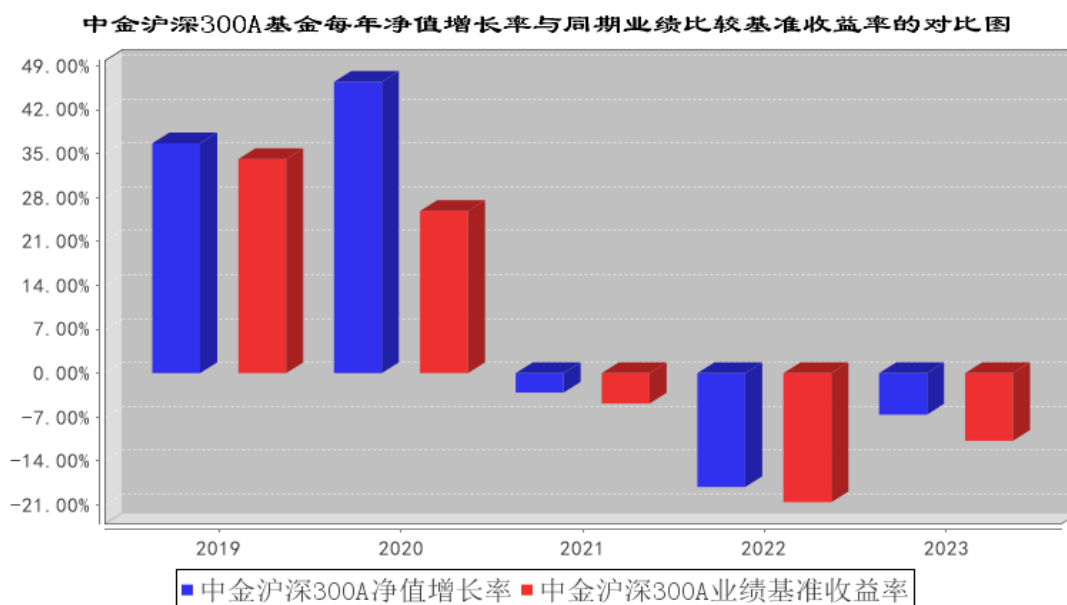

### 3.3 过去三年基金的利润分配情况

根据基金相关法律法规和基金合同的要求，结合本基金实际运作情况，自成立以来本基金未进行收益分配。

## § 4 管理人报告

### 4.1 基金管理人及基金经理情况

#### 4.1.1 基金管理人及其管理基金的经验

中金基金管理有限公司（简称“中金基金”、“公司”）成立于2014年2月，由中国国际金

融股份有限公司（简称“中金公司”）作为全资股东，是首家通过发起设立方式由单一股东持股的基金公司，注册资本 5 亿元人民币。母公司中金公司作为中国第一家中外合资投资银行，致力于为国内外机构及个人客户提供高品质的金融服务。中金基金充分发挥母公司品牌及资源优势，持续增强公司整体竞争实力。中金基金注册地址为北京市朝阳区建国门外大街 1 号国贸写字楼 2 座 26 层 05 室，办公地址为北京市朝阳区建国门外大街 1 号国贸大厦 B 座 43 层。

截至 2023 年 12 月 31 日，公司共管理 49 只公募基金，证券投资基金管理规模 1272.04 亿元。

#### 4.1.2 基金经理（或基金经理小组）及基金经理助理简介

姓名	职务	任本基金的基金经理（助理）期限		证券从业年限	说明
		任职日期	离任日期		
耿帅军	本基金基金经理	2020 年 10 月 29 日	-	12 年	耿帅军先生，理学硕士。历任国泰君安证券股份有限公司研究所金融工程分析师，中信证券股份有限公司研究部副总裁、金融工程分析师，中国国际金融股份有限公司研究部执行总经理、金融工程分析师。现任中金基金管理有限公司量化指数部基金经理。
王阳峰	本基金基金经理	2022 年 1 月 14 日	-	10 年	王阳峰先生，理学硕士。历任泰达宏利基金管理有限公司金融工程部投资经理，嘉实基金管理有限公司投资经理。现任中金基金管理有限公司量化指数部基金经理。

注：1、上述任职日期、离任日期根据本基金管理人对外披露的任免日期填写。

2、本基金无基金经理助理。

3、证券从业的含义遵从行业协会相关规定。

#### 4.1.3 期末兼任私募资产管理计划投资经理的基金经理同时管理的产品情况

本基金本报告期不存在基金经理兼任私募资产管理计划投资经理的情形。

#### 4.2 管理人对报告期内本基金运作合规守信情况的说明

本报告期内，本基金管理人严格遵守《中华人民共和国证券投资基金法》、《公开募集证券投资基金运作管理办法》、《证券投资基金管理公司公平交易制度指导意见》、《基金管理公司开展投资、研究活动防控内幕交易指导意见》、基金合同和其他法律法规，本着诚实信用、勤勉尽责、安全高效的原则管理和运用基金资产，在控制投资风险的基础上，为基金份额持有人谋求最大利益，没有损害基金份额持有人利益的行为。

#### 4.3 管理人对报告期内公平交易情况的专项说明

##### 4.3.1 公平交易制度和控制方法

本基金管理人根据《中华人民共和国证券投资基金法》、《公开募集证券投资基金运作管理办

法》和《证券投资基金管理公司公平交易制度指导意见》（2011 年修订）的规定，制定了《中金基金管理有限公司公平交易管理办法》，对投资决策的内部控制、交易执行的内部控制、公平交易实施效果评估、信息披露与报告制度等多方面进行了规定，公平对待不同投资组合，严禁直接或通过第三方的交易安排在不同投资组合之间进行利益输送。为保证各投资组合在投资信息、投资建议和实施投资决策方面享有公平的机会，公司建立了科学合理的投资运作体系和规范的投资流程，加强交易执行环节的内部控制，并通过工作制度、流程和技术手段保证公平交易原则的实现。同时，通过对投资交易行为的监控、分析评估和信息披露来加强对公平交易过程和结果的监督。

#### 4.3.2 公平交易制度的执行情况

本基金管理人一直坚持公平对待旗下所有投资组合，严格执行证监会《证券投资基金管理公司公平交易制度指导意见》和公司内部公平交易制度，规范投资、研究和交易等各相关流程，通过系统控制和人工监控等方式在各环节严格控制，确保公平对待不同投资组合，切实防范利益输送。

本报告期内，本基金运作符合法律法规和公司公平交易制度的规定。

#### 4.3.3 异常交易行为的专项说明

报告期内未发现本基金存在异常交易行为。

本报告期内，本公司所有投资组合参与的交易所公开竞价同日反向交易成交较少的单边交易量未超过该证券当日成交量的 5%。

### 4.4 管理人对报告期内基金的投资策略和业绩表现的说明

#### 4.4.1 报告期内基金投资策略和运作分析

2023 年是疫情防控平稳转段后的首年，中国宏观经济逐步走出疫情影响，恢复常态化运行，GDP 增速达 5.2%，达成全年目标。不同于传统周期型复苏，走出疫情后的经济复苏呈现出一定“非典型”特征，供给整体恢复较快，需求潜力仍有待进一步释放，这使得国内物价水平总体运行在低位区间，全年 CPI 比上年上涨 0.2%。

“非典型”经济复苏背景下，市场整体对“波浪式发展、曲折式前进”的经济恢复过程预期不足，预期与数据之间不断变化的相对位置决定了市场走势节奏和风格结构差异。此外，物价水平低位区间运行，安全资产需求超预期，权益资产风险溢价不断抬升，高股息、强主题成为了更多投资者关注的投资主线。

2023 年 A 股市场呈现前高后低特征，除部分小市值指数外，代表性规模指数全年多数收跌。风格表现方面，价值优于成长，小盘战胜大盘。选股策略方面，以盈利动量为代表的基本面量化策略在 2023 年遭遇波折，以低波动、低流动为代表的驱动类策略表现突出。

在报告期内，本基金严格遵守基金合同的约定，基于科学系统的投资策略和审慎完备的风控流程进行组合管理，在严格控制组合偏离度的基础上，利用量化选股策略精选个股，在控制组合跟踪误差的同时增强基金阿尔法收益。未来我们将继续努力开发和改进选股策略，不断储备具备长期风险溢价的投资策略，并基于策略特点动态调整各类风险溢价的配置结构，努力为投资人获取长期稳健超额收益。

#### 4.4.2 报告期内基金的业绩表现

截至本报告期末中金沪深 300A 基金份额净值为 1.4342 元，本报告期基金份额净值增长率为 -6.62%，同期业绩基准收益率为 -10.79%；中金沪深 300C 基金份额净值为 1.4456 元，本报告期基金份额净值增长率为 -6.99%，同期业绩基准收益率为 -10.79%。

#### 4.5 管理人对宏观经济、证券市场及行业走势的简要展望

展望 2024 年，伴随稳增长政策持续发力，中国经济复苏的广度和深度有望愈加深化。在财政政策和货币政策的协调配合下，中国经济需求潜力预计将得到进一步释放，这不仅有利于继续推动经济总量持续增长，也有助于促进物价水平平稳回升，进而降低国内风险资产的风险溢价。此外，美联储加息周期基本结束，货币政策有分歧的更多是减息节奏而非政策方向，国内资产价格修复有机会迎来比去年更好的流动性环境。考虑到当前 A 股市场整体处于历史低位的估值，我们认为 A 股市场未来一个阶段机会或将大于风险。

#### 4.6 管理人内部有关本基金的监察稽核工作情况

报告期内，本基金管理人持续加强合规管理、风险控制和内部稽核工作，强化制度完善及对制度执行情况的监督检查，相关主要工作如下：

1) 紧密跟踪及落实法律法规、自律规则及监管要求，不断完善基金运作管理内部制度建设，促进依法合规展业；2) 研究、投资交易方面，围绕内幕交易、利用未公开信息交易等重点防范的违法违规行为和各项最新监管要求，开展合规培训，进一步提高员工合规守法意识。3) 营销与销售方面，持续对基金宣传推介材料、销售协议等材料文件进行合规审查，定期开展投资者适当性培训及销售业务专项培训，加强销售行为管理。4) 基金运作保障方面，持续为注册登记、基金会计、资金清算等业务提供合规咨询，适时开展合规检查，为基金运营安全提供法律合规支持。5) 信息披露方面，督促落实信息披露相关法规要求，促进各项信息披露工作依法合规开展。6) 以《季度监察稽核项目表》为基础，对基金的投资、研究、交易、基金会计、注册登记、营销、宣传推介等重要业务进行每季度的风险自查，同时有重点地开展定期不定期的合规检查、内部稽核，促进公司合规运作。

报告期内，本基金管理人所管理的基金整体运作合法合规，内部控制和风险防范措施不断完

善，坚持维护基金份额持有人合法权益。本基金管理人将继续合规运作、防范和控制风险、保障基金份额持有人利益，提高监察稽核工作的有效性。

#### 4.7 管理人对报告期内基金估值程序等事项的说明

报告期内，本基金管理人严格遵守《企业会计准则》、《资产管理产品相关会计处理规定》、《证券投资基金会计核算业务指引》以及中国证监会相关规定和基金合同的约定，日常估值由基金管理人与基金托管人一同进行，基金份额净值由基金管理人完成估值后，经基金托管人复核无误后由基金管理人对外公布。月末、年中和年末估值复核与基金会计账目的核对同时进行。

基金管理人建立并执行基金估值相关管理制度，设置估值委员会研究、指导基金估值业务。各估值委员会委员和基金会计均具有相关工作经历和专业胜任能力。参与估值流程各方之间不存在重大利益冲突。本基金管理人已与中央国债登记结算有限责任公司、中证指数有限公司签署服务协议，由其按约定提供债券品种的估值数据。

#### 4.8 管理人对报告期内基金利润分配情况的说明

根据《公开募集证券投资基金运作管理办法》的规定以及本基金基金合同中对基金利润分配原则的约定，本报告期内未实施利润分配。

#### 4.9 报告期内管理人对本基金持有人数或基金资产净值预警情形的说明

本基金本报告期内未出现连续二十个工作日基金份额持有人数不满二百人或者基金资产净值低于五千万元的情形。

## § 5 托管人报告

### 5.1 报告期内本基金托管人遵规守信情况声明

本报告期内，本基金托管人在对本基金的托管过程中，严格遵守《证券投资基金法》及其他法律法规和基金合同的有关规定，不存在任何损害基金份额持有人利益的行为，完全尽职尽责地履行了基金托管人应尽的义务。

### 5.2 托管人对报告期内本基金投资运作遵规守信、净值计算、利润分配等情况的说明

本报告期内，本基金的管理人——中金基金管理有限公司在本基金的投资运作、基金资产净值计算、基金份额申购赎回价格计算、基金费用开支等问题上，托管人未发现损害基金份额持有人利益的行为。

### 5.3 托管人对本年度报告中财务信息等内容的真实、准确和完整发表意见

本托管人依法对中金基金管理有限公司编制和披露的本基金 2023 年年度报告中财务指标、净值表现、利润分配情况、财务会计报告、投资组合报告等内容进行了核查，以上内容真实、准确

和完整。

## § 6 审计报告

### 6.1 审计报告基本信息

财务报表是否经过审计	是
审计意见类型	标准无保留意见
审计报告编号	毕马威华振审字第 2403952 号

### 6.2 审计报告的基本内容

审计报告标题	审计报告
审计报告收件人	中金沪深 300 指数增强型发起式证券投资基金全体基金份额持有人
审计意见	<p>我们审计了后附的中金沪深 300 指数增强型发起式证券投资基金（以下简称“该基金”）财务报表，包括 2023 年 12 月 31 日的资产负债表，2023 年度的利润表、净资产变动表以及相关财务报表附注。</p> <p>我们认为，后附的财务报表在所有重大方面按照中华人民共和国财政部颁布的企业会计准则、《资产管理产品相关会计处理规定》（以下合称“企业会计准则”）及财务报表附注 7.4.2 中所列示的中国证券监督管理委员会（以下简称“中国证监会”）和中国证券投资基金业协会发布的有关基金行业实务操作的规定编制，公允反映了该基金 2023 年 12 月 31 日的财务状况以及 2023 年度的经营成果和基金净值变动情况。</p>
形成审计意见的基础	<p>我们按照中国注册会计师审计准则（以下简称“审计准则”）的规定执行了审计工作。审计报告的“注册会计师对财务报表审计的责任”部分进一步阐述了我们在这些准则下的责任。按照中国注册会计师职业道德守则，我们独立于该基金，并履行了职业道德方面的其他责任。我们相信，我们获取的审计证据是充分、适当的，为发表审计意见提供了基础。</p>
强调事项	无
其他事项	无
其他信息	<p>该基金管理人中金基金管理有限公司（以下简称“该基金管理人”）管理层对其他信息负责。其他信息包括该基金 2023 年年度报告中涵盖的信息，但不包括财务报表和我们的审计报告。</p> <p>我们对财务报表发表的审计意见不涵盖其他信息，我们也不对其他信息发表任何形式的鉴证结论。</p> <p>结合我们对财务报表的审计，我们的责任是阅读其他信息，在此过程中，考虑其他信息是否与财务报表或我们在审计过程中了解到的情况存在重大不一致或者似乎存在重大错报。基于我们已执行的工作，如果我们确定其他信息存在重大错报，我们应当报告该事实。在这方面，我们无任何事项需要报告。</p>
管理层和治理层对财务报表的责	该基金管理人管理层负责按照企业会计准则及财务报表附注

任	<p>7.4.2 所列示的中国证监会和中国证券投资基金业协会发布的有关基金行业实务操作的规定编制财务报表，使其实现公允反映，并设计、执行和维护必要的内部控制，以使财务报表不存在由于舞弊或错误导致的重大错报。</p> <p>在编制财务报表时，该基金管理人管理层负责评估该基金的持续经营能力，披露与持续经营相关的事项（如适用），并运用持续经营假设，除非该基金预计在清算时资产无法按照公允价值处置。</p> <p>该基金管理人治理层负责监督该基金的财务报告过程。</p>
注册会计师对财务报表审计的责任	<p>我们的目标是对财务报表整体是否不存在由于舞弊或错误导致的重大错报获取合理保证，并出具包含审计意见的审计报告。合理保证是高水平的保证，但并不能保证按照审计准则执行的审计在某一重大错报存在时总能发现。错报可能由于舞弊或错误导致，如果合理预期错报单独或汇总起来可能影响财务报表使用者依据财务报表作出的经济决策，则通常认为错报是重大的。</p> <p>在按照审计准则执行审计工作的过程中，我们运用职业判断，并保持职业怀疑。同时，我们也执行以下工作：</p> <p>(1) 识别和评估由于舞弊或错误导致的财务报表重大错报风险，设计和实施审计程序以应对这些风险，并获取充分、适当的审计证据，作为发表审计意见的基础。由于舞弊可能涉及串通、伪造、故意遗漏、虚假陈述或凌驾于内部控制之上，未能发现由于舞弊导致的重大错报的风险高于未能发现由于错误导致的重大错报的风险。</p> <p>(2) 了解与审计相关的内部控制，以设计恰当的审计程序，但目的并非对内部控制的有效性发表意见。</p> <p>(3) 评价该基金管理人管理层选用会计政策的恰当性和作出会计估计及相关披露的合理性。</p> <p>(4) 对该基金管理人管理层使用持续经营假设的恰当性得出结论。同时，根据获取的审计证据，就可能导致对该基金持续经营能力产生重大疑虑的事项或情况是否存在重大不确定性得出结论。如果我们得出结论认为存在重大不确定性，审计准则要求我们在审计报告中提请报表使用者注意财务报表中的相关披露；如果披露不充分，我们应当发表非无保留意见。我们的结论基于截至审计报告日可获得的信息。然而，未来的事项或情况可能导致该基金不能持续经营。</p> <p>(5) 评价财务报表的总体列报（包括披露）、结构和内容，并评价财务报表是否公允反映相关交易和事项。</p> <p>我们与该基金管理人治理层就计划的审计范围、时间安排和重大审计发现等事项进行沟通，包括沟通我们在审计中识别出的值得关注的内部控制缺陷。</p>
会计师事务所的名称	毕马威华振会计师事务所(特殊普通合伙)
注册会计师的姓名	程海良   贾君宇
会计师事务所的地址	中国北京东长安街 1 号东方广场东 2 座办公楼 8 层
审计报告日期	2024 年 3 月 28 日



## § 7 年度财务报表

### 7.1 资产负债表

会计主体：中金沪深 300 指数增强型发起式证券投资基金

报告截止日：2023 年 12 月 31 日

单位：人民币元

资产	附注号	本期末 2023 年 12 月 31 日	上年度末 2022 年 12 月 31 日
<b>资产：</b>			
货币资金	7.4.7.1	2,788,757.68	4,599,912.31
结算备付金		2,101,525.86	485,901.33
存出保证金		346,225.66	24,460.30
交易性金融资产	7.4.7.2	336,417,468.62	221,977,931.56
其中：股票投资		318,206,423.03	209,562,307.54
基金投资		-	-
债券投资		18,211,045.59	12,415,624.02
资产支持证券投资		-	-
贵金属投资		-	-
其他投资		-	-
衍生金融资产	7.4.7.3	-	-
买入返售金融资产	7.4.7.4	-	-
债权投资	7.4.7.5	-	-
其中：债券投资		-	-
资产支持证券投资		-	-
其他投资		-	-
其他债权投资	7.4.7.6	-	-
其他权益工具投资	7.4.7.7	-	-
应收清算款		1,850,157.72	-
应收股利		-	-
应收申购款		10,774,525.69	120,335.00
递延所得税资产		-	-
其他资产	7.4.7.8	-	-
资产总计		354,278,661.23	227,208,540.50
<b>负债和净资产</b>	<b>附注号</b>	<b>本期末 2023 年 12 月 31 日</b>	<b>上年度末 2022 年 12 月 31 日</b>
<b>负债：</b>			
短期借款		-	-
交易性金融负债		-	-
衍生金融负债	7.4.7.3	-	-
卖出回购金融资产款		10,100,000.00	499,186.31
应付清算款		2,357,643.53	2,572,195.00
应付赎回款		569,914.10	72,331.47

应付管理人报酬		140,566.59	94,354.66
应付托管费		42,169.98	28,306.42
应付销售服务费		36,091.50	16,935.25
应付投资顾问费		-	-
应交税费		-	-
应付利润		-	-
递延所得税负债		-	-
其他负债	7.4.7.9	343,144.24	466,969.87
负债合计		13,589,529.94	3,750,278.98
<b>净资产：</b>			
实收基金	7.4.7.10	236,950,528.44	145,114,569.09
其他综合收益	7.4.7.11	-	-
未分配利润	7.4.7.12	103,738,602.85	78,343,692.43
净资产合计		340,689,131.29	223,458,261.52
负债和净资产总计		354,278,661.23	227,208,540.50

注：报告截止日 2023 年 12 月 31 日，中金沪深 300A 的基金份额净值为 1.4342 元，期末份额总额为 161,451,170.24 份；中金沪深 300C 的基金份额净值为 1.4456 元，期末份额总额为 75,499,358.20 份。基金份额总额 236,950,528.44 份。

## 7.2 利润表

会计主体：中金沪深 300 指数增强型发起式证券投资基金

本报告期：2023 年 1 月 1 日至 2023 年 12 月 31 日

单位：人民币元

项目	附注号	本期 2023 年 1 月 1 日至 2023 年 12 月 31 日	上年度可比期间 2022 年 1 月 1 日至 2022 年 12 月 31 日
<b>一、营业总收入</b>		-30,834,120.72	-46,773,992.29
1. 利息收入		28,185.33	31,904.09
其中：存款利息收入	7.4.7.13	28,173.66	31,904.09
债券利息收入		-	-
资产支持证券利息收入		-	-
买入返售金融资产收入		11.67	-
其他利息收入		-	-
2. 投资收益（损失以“-”填列）		-12,715,290.18	-42,175,921.35
其中：股票投资收益	7.4.7.14	-19,780,360.62	-47,177,518.98
基金投资收益		-	-
债券投资收益	7.4.7.15	345,018.64	359,345.03
资产支持证券投资	7.4.7.16	-	-
收益		-	-

贵金属投资收益	7.4.7.17	-	-
衍生工具收益	7.4.7.18	-468,408.41	-
股利收益	7.4.7.19	7,188,460.21	4,642,252.60
以摊余成本计量的金融资产终止确认产生的收益		-	-
其他投资收益		-	-
3. 公允价值变动收益（损失以“-”号填列）	7.4.7.20	-18,178,223.82	-4,636,586.20
4. 汇兑收益（损失以“-”号填列）		-	-
5. 其他收入（损失以“-”号填列）	7.4.7.21	31,207.95	6,611.17
<b>减：二、营业总支出</b>		2,727,056.24	2,006,754.18
1. 管理人报酬	7.4.10.2.1	1,598,544.63	1,157,055.40
其中：暂估管理人报酬		-	-
2. 托管费	7.4.10.2.2	479,563.38	347,116.67
3. 销售服务费	7.4.10.2.3	364,847.76	225,719.47
4. 投资顾问费		-	-
5. 利息支出		43,214.12	48,500.05
其中：卖出回购金融资产支出		43,214.12	48,500.05
6. 信用减值损失	7.4.7.22	-	-
7. 税金及附加		0.03	0.14
8. 其他费用	7.4.7.23	240,886.32	228,362.45
<b>三、利润总额（亏损总额以“-”号填列）</b>		-33,561,176.96	-48,780,746.47
减：所得税费用		-	-
<b>四、净利润（净亏损以“-”号填列）</b>		-33,561,176.96	-48,780,746.47
<b>五、其他综合收益的税后净额</b>		-	-
<b>六、综合收益总额</b>		-33,561,176.96	-48,780,746.47

### 7.3 净资产变动表

会计主体：中金沪深 300 指数增强型发起式证券投资基金

本报告期：2023 年 1 月 1 日至 2023 年 12 月 31 日

单位：人民币元

项目	本期 2023 年 1 月 1 日至 2023 年 12 月 31 日			
	实收基金	其他综合收益	未分配利润	净资产合计
一、上期期末净资产	145,114,569.09	-	78,343,692.43	223,458,261.52

加：会计政策变更	-	-	-	-
前期差错更正	-	-	-	-
其他	-	-	-	-
二、本期期初净资产	145,114,569.09	-	78,343,692.43	223,458,261.52
三、本期增减变动额(减少以“-”号填列)	91,835,959.35	-	25,394,910.42	117,230,869.77
(一)、综合收益总额	-	-	-33,561,176.96	-33,561,176.96
(二)、本期基金份额交易产生的净资产变动数(净资产减少以“-”号填列)	91,835,959.35	-	58,956,087.38	150,792,046.73
其中：1. 基金申购款	254,103,645.70	-	142,182,727.77	396,286,373.47
2. 基金赎回款	-162,267,686.35	-	-83,226,640.39	-245,494,326.74
(三)、本期向基金份额持有人分配利润产生的净资产变动(净资产减少以“-”号填列)	-	-	-	-
(四)、其他综合收益结转留存收益	-	-	-	-
四、本期期末净资产	236,950,528.44	-	103,738,602.85	340,689,131.29
项目	上年度可比期间 2022年1月1日至2022年12月31日			
	实收基金	其他综合收益	未分配利润	净资产合计
一、上期期末净资产	158,616,791.24	-	140,698,352.54	299,315,143.78
加：会计政策变更	-	-	-	-
前期差错更正	-	-	-	-
其他	-	-	-	-

二、本期期初净资产	158,616,791.24	-	140,698,352.54	299,315,143.78
三、本期增减变动额(减少以“-”号填列)	-13,502,222.15	-	-62,354,660.11	-75,856,882.26
(一)、综合收益总额	-	-	-48,780,746.47	-48,780,746.47
(二)、本期基金份额交易产生的净资产变动数(净资产减少以“-”号填列)	-13,502,222.15	-	-13,573,913.64	-27,076,135.79
其中：1. 基金申购款	59,487,684.55	-	36,344,322.35	95,832,006.90
2. 基金赎回款	-72,989,906.70	-	-49,918,235.99	-122,908,142.69
(三)、本期向基金份额持有人分配利润产生的净资产变动(净资产减少以“-”号填列)	-	-	-	-
(四)、其他综合收益结转留存收益	-	-	-	-
四、本期期末净资产	145,114,569.09	-	78,343,692.43	223,458,261.52

报表附注为财务报表的组成部分。

本报告 7.1 至 7.4 财务报表由下列负责人签署：

<u>宗喆</u>	二	<u>白娜</u>
基金管理人负责人	主管会计工作负责人	会计机构负责人

## 7.4 报表附注

### 7.4.1 基金基本情况

中金沪深 300 指数增强型发起式证券投资基金（以下简称“本基金”）依据中国证券监督管理委员会（以下简称“中国证监会”）于 2016 年 7 月 5 日证监许可 [2016] 1516 号《关于准予中金沪深 300 指数增强型发起式证券投资基金注册的批复》核准，由中金基金管理有限公司（以下简称“中金基金”）依照《中华人民共和国证券投资基金法》及配套规则和《中金沪深 300 指

数增强型发起式证券投资基金基金份额发售公告》公开募集。本基金为契约型开放式指数型基金，存续期限为不定期。本基金的管理人为中金基金，托管人为中国工商银行股份有限公司（以下简称“工商银行”）。

本基金通过中金基金直销中心、中国国际金融股份有限公司（以下简称“中金公司”）及中国中金财富证券有限公司（以下简称“中金财富证券”）公开发售，募集期为 2016 年 7 月 18 日。经向中国证监会备案，《中金沪深 300 指数增强型发起式证券投资基金基金合同》（以下简称“基金合同”）于 2016 年 7 月 22 日正式生效，合同生效日基金实收份额为 10,001,300.00 份，发行价格为人民币 1.00 元。该资金已由毕马威华振会计师事务所（特殊普通合伙）审验并出具验资报告。

本基金根据认购 / 申购费用、赎回费用、销售服务费收取方式的不同，将基金份额分为不同的类别。在投资者认购、申购时收取认购、申购费用，在赎回时根据持有期限收取赎回费用的基金份额，称为 A 类基金份额；从本类别基金资产中计提销售服务费而不收取申购费用，在赎回时根据持有期限收取赎回费用的基金份额，称为 C 类基金份额。本基金 A 类和 C 类基金份额分别设置代码。由于基金销售费用的不同，本基金 A 类基金份额和 C 类基金份额将分别计算基金份额净值，计算公式为计算日各类别基金资产净值除以计算日发售在外的该类别基金份额总数。投资者可自行选择认购、申购的基金份额类别。

根据《中华人民共和国证券投资基金法》及其配套规则、基金合同和《中金沪深 300 指数增强型发起式证券投资基金招募说明书》的有关规定，本基金为股票指数增强型发起式证券投资基金，在力求对沪深 300 指数进行有效跟踪的基础上，通过数量化的方法进行积极的指数组合管理与风险控制，力争实现超越目标指数的投资收益，谋求基金资产的长期增值。本基金力争使日均跟踪偏离度的绝对值不超过 0.5%，年化跟踪误差不超过 8.0%。本基金投资范围主要为标的指数成分股及备选成分股（含存托凭证）。此外，为更好地实现投资目标，本基金可少量投资于部分非成分股（包含中小板、创业板及其他经中国证监会核准发行的股票）、存托凭证、衍生工具（权证、股指期货等）、债券资产（国债、金融债、企业债、公司债、次级债、可转换债券、分离交易可转债、央行票据、中期票据、短期融资券等）、债券回购、银行存款等固定收益类资产，以及中国证监会允许基金投资的其他金融工具（但须符合中国证监会的相关规定）。本基金可根据法律法规的规定参与转融通证券出借业务。

#### 7.4.2 会计报表的编制基础

本基金财务报表以持续经营为基础编制。

本基金财务报表符合中华人民共和国财政部（以下简称“财政部”）颁布的企业会计准则和

《资产管理产品相关会计处理规定》（以下合称“企业会计准则”）的要求，同时亦按照中国证监会颁布的《证券投资基金信息披露 XBRL 模板第 3 号〈年度报告和中期报告〉》以及中国证券投资基金业协会于 2012 年 11 月 16 日颁布的《证券投资基金会计核算业务指引》编制财务报表。

#### 7.4.3 遵循企业会计准则及其他有关规定的声明

本基金财务报表符合财政部颁布的企业会计准则及附注 7.4.2 中所列示的中国证监会和中国证券投资基金业协会发布的有关基金行业实务操作的规定的要求，真实、完整地反映了本基金 2023 年 12 月 31 日的财务状况、2023 年度的经营成果和基金净值变动情况。

#### 7.4.4 重要会计政策和会计估计

##### 7.4.4.1 会计年度

本基金的会计年度自 2023 年 1 月 1 日至 2023 年 12 月 31 日止。

##### 7.4.4.2 记账本位币

本基金的记账本位币为人民币，编制财务报表采用的货币为人民币。本基金选定记账本位币的依据是主要业务收支的计价和结算币种。

##### 7.4.4.3 金融资产和金融负债的分类

###### (a) 金融资产的分类

本基金的金融工具包括股票投资、债券投资、卖出回购金融资产款等。

本基金通常根据管理金融资产的业务模式和金融资产的合同现金流量特征，在初始确认时将金融资产分为不同类别：以公允价值计量且其变动计入当期损益的金融资产、以公允价值计量且其变动计入其他综合收益的金融资产及以摊余成本计量的金融资产。

除非本基金改变管理金融资产的业务模式，在此情形下，所有受影响的相关金融资产在业务模式发生变更后的首个报告期间的第一天进行重分类，否则金融资产在初始确认后不得进行重分类。

本基金将同时符合下列条件且未被指定为以公允价值计量且其变动计入当期损益的金融资产，分类为以摊余成本计量的金融资产：

- 本基金管理该金融资产的业务模式是以收取合同现金流量为目标；
- 该金融资产的合同条款规定，在特定日期产生的现金流量，仅为对本金和以未偿付本金金额为基础的利息的支付。

除上述以摊余成本计量的金融资产外，本基金将其余所有的金融资产分类为以公允价值计量且其变动计入当期损益的金融资产。本基金现无分类为以公允价值计量且其变动计入其他综合收益的金融资产。

管理金融资产的业务模式，是指本基金如何管理金融资产以产生现金流量。业务模式决定本基金所管理金融资产现金流量的来源是收取合同现金流量、出售金融资产还是两者兼有。本基金以客观事实为依据、以关键管理人员决定的对金融资产进行管理的特定业务目标为基础，确定管理金融资产的业务模式。

本基金对金融资产的合同现金流量特征进行评估，以确定相关金融资产在特定日期产生的合同现金流量是否仅为对本金和以未偿付本金金额为基础的利息的支付。其中，本金是指金融资产在初始确认时的公允价值；利息包括对货币时间价值、与特定时期未偿付本金金额相关的信用风险、以及其他基本借贷风险、成本和利润的对价。此外，本基金对可能导致金融资产合同现金流量的时间分布或金额发生变更的合同条款进行评估，以确定其是否满足上述合同现金流量特征的要求。

#### (b) 金融负债的分类

本基金将金融负债分类为以公允价值计量且其变动计入当期损益的金融负债及以摊余成本计量的金融负债。

##### - 以公允价值计量且其变动计入当期损益的金融负债

该类金融负债包括交易性金融负债（含属于金融负债的衍生工具）和指定为以公允价值计量且其变动计入当期损益的金融负债。

##### - 以摊余成本计量的金融负债

初始确认后，对于该类金融负债采用实际利率法以摊余成本计量。

本基金现无金融负债分类为以公允价值计量且其变动计入当期损益的金融负债。

### 7.4.4.4 金融资产和金融负债的初始确认、后续计量和终止确认

#### (a) 金融工具的初始确认

金融资产和金融负债在本基金成为相关金融工具合同条款的一方时，于资产负债表内确认。

在初始确认时，金融资产及金融负债均以公允价值计量。对于以公允价值计量且其变动计入当期损益的金融资产或金融负债，相关交易费用直接计入当期损益；对于其他类别的金融资产或金融负债，相关交易费用计入初始确认金额。

#### (b) 金融工具的后续计量

##### - 以公允价值计量且其变动计入当期损益的金融资产

初始确认后，对于该类金融资产以公允价值进行后续计量，产生的利得或损失（包括利息和股利收入）计入当期损益，除非该金融资产属于套期关系的一部分。

##### - 以摊余成本计量的金融资产



初始确认后，对于该类金融资产采用实际利率法以摊余成本计量。以摊余成本计量且不属于任何套期关系的一部分的金融资产所产生的利得或损失，在终止确认、重分类、按照实际利率法摊销或确认减值时，计入当期损益。

- 以公允价值计量且其变动计入当期损益的金融负债

初始确认后，对于该类金融负债以公允价值进行后续计量，除与套期会计有关外，产生的利得或损失（包括利息费用）计入当期损益。

- 以摊余成本计量的金融负债

初始确认后，对于该类金融负债采用实际利率法以摊余成本计量。

#### (c) 金融工具的终止确认

满足下列条件之一时，本基金终止确认该金融资产：

- 收取该金融资产现金流量的合同权利终止；
- 该金融资产已转移，且本基金将金融资产所有权上几乎所有的风险和报酬转移给转入方；
- 该金融资产已转移，虽然本基金既没有转移也没有保留金融资产所有权上几乎所有的风险和报酬，但是放弃了对该金融资产控制。

金融资产整体转移满足终止确认条件的，本基金将下列两项金额的差额计入当期损益：

- 所转移金融资产在终止确认日的账面价值；
- 因转移金融资产而收到的对价。

#### 金融负债

（或其一部分）的现时义务已经解除的，本基金终止确认该金融负债（或该部分金融负债）。

#### (d) 金融工具的减值

本基金以预期信用损失为基础，对下列项目进行减值会计处理并确认损失准备：

- 以摊余成本计量的金融资产

本基金持有的其他以公允价值计量的金融资产不适用预期信用损失模型。

#### 预期信用损失的计量

预期信用损失，是指以发生违约的风险为权重的金融工具信用损失的加权平均值。信用损失，是指本基金按照原实际利率折现的、根据合同应收的所有合同现金流量与预期收取的所有现金流量之间的差额，即全部现金短缺的现值。

在计量预期信用损失时，本基金需考虑的最长期限为面临信用风险的最长合同期限（包括考虑续约选择权）。

整个存续期预期信用损失，是指因金融工具整个预计存续期内所有可能发生的违约事件而导

致的预期信用损失。

未来 12 个月内预期信用损失，是指因资产负债表日后 12 个月内（若金融工具的预计存续期少于 12 个月，则为预计存续期）可能发生的金融工具违约事件而导致的预期信用损失，是整个存续期预期信用损失的一部分。

本基金对满足下列情形的金融工具按照相当于未来 12 个月内预期信用损失的金额计量其损失准备，对其他金融工具按照相当于整个存续期内预期信用损失的金额计量其损失准备：

- 该金融工具在资产负债表日只具有较低的信用风险；或
- 该金融工具的信用风险自初始确认后并未显著增加。

预期信用损失准备的列报为反映金融工具的信用风险自初始确认后的变化，本基金在每个资产负债表日重新计量预期信用损失，由此形成的损失准备的增加或转回金额，应当作为减值损失或利得计入当期损益。对于以摊余成本计量的金融资产，损失准备抵减该金融资产在资产负债表中列示的账面价值。

#### 核销

如果本基金不再合理预期金融资产合同现金流量能够全部或部分收回，则直接减记该金融资产的账面余额。这种减记构成相关金融资产的终止确认。这种情况通常发生在本基金确定债务人没有资产或收入来源可产生足够的现金流量以偿还将被减记的金额。但是，被减记的金融资产仍可能受到本基金催收到期款项相关执行活动的影响。

已减记的金融资产以后又收回的，作为减值损失的转回计入收回当期的损益。

#### 7.4.4.5 金融资产和金融负债的估值原则

除特别声明外，本基金按下述原则计量公允价值：

公允价值是指市场参与者在计量日发生的有序交易中，出售一项资产所能收到或者转移一项负债所需支付的价格。

本基金在确定相关金融资产和金融负债的公允价值时，根据企业会计准则的规定采用在当前情况下适用并且有足够可利用数据和其他信息支持的估值技术。

存在活跃市场且能够获取相同资产或负债报价的金融工具，在估值日有报价的，除会计准则规定的情况外，将该报价不加调整地应用于该资产或负债的公允价值计量；估值日无报价且最近交易日后未发生影响公允价值计量的重大事件的，采用最近交易日的报价确定公允价值。有充足证据表明估值日或最近交易日的报价不能真实反映公允价值的，对报价进行调整，确定公允价值。

与上述金融工具相同，但具有不同特征的，以相同资产或负债的公允价值为基础，并在估值技术中考虑不同特征因素的影响。特征是指对资产出售或使用的限制等，如果该限制是针对资产持有

者的，那么在估值技术中不应将该限制作为特征考虑。此外，本基金不考虑因其大量持有相关资产或负债所产生的溢价或折价。

对不存在活跃市场的金融工具，采用在当前情况下适用并且有足够可利用数据和其他信息支持的估值技术确定公允价值。采用估值技术确定公允价值时，优先使用可观察输入值，只有在无法取得相关资产或负债可观察输入值或取得不切实可行的情况下，才可以使用不可观察输入值。

如经济环境发生重大变化或证券发行人发生影响证券价格的重大事件，参考类似金融工具的现行市价及重大变化等因素，对估值进行调整并确定公允价值。

#### 7.4.4.6 金融资产和金融负债的抵销

金融资产和金融负债在资产负债表内分别列示，没有相互抵销。但是，同时满足下列条件的，以相互抵销后的净额在资产负债表内列示：

- 本基金具有抵销已确认金额的法定权利，且该种法定权利是当前可执行的；
- 本基金计划以净额结算，或同时变现该金融资产和清偿该金融负债。

#### 7.4.4.7 实收基金

实收基金为对外发行基金份额所募集的总金额在扣除损益平准金分摊部分后的余额。由于申购和赎回引起的实收基金份额变动分别于基金申购确认日及基金赎回确认日认列。上述申购和赎回分别包括基金转换所引起的转入基金的实收基金增加和转出基金的实收基金减少。

#### 7.4.4.8 损益平准金

损益平准金核算在基金份额发生变动时，申购、赎回、转入、转出及红利再投资等款项中包含的未分配利润和公允价值变动损益，包括已实现损益平准金和未实现损益平准金。已实现损益平准金指根据交易申请日申购或赎回款项中包含的按累计未分配的已实现损益占基金净值比例计算的金额。未实现损益平准金指根据交易申请日申购或赎回款项中包含的按累计未分配的未实现损益占基金净值比例计算的金额。损益平准金于基金申购确认日或基金赎回确认日进行确认和计量，并于会计期末全额转入未分配利润。

#### 7.4.4.9 收入/(损失)的确认和计量

##### 利息收入

存款利息收入是按借出货币资金的时间和实际利率计算确定。

买入返售金融资产在资金实际占用期间内按实际利率法逐日确认为利息收入。

##### 投资收益

股票投资收益、债券投资收益和衍生工具收益按相关金融资产于处置日成交金额与其初始计量金额的差额确认，处置时产生的交易费用计入投资收益。

股利收益按上市公司宣告的分红派息比例计算的金额扣除应由上市公司代扣代缴的个人所得税后的净额确认。

以公允价值计量且其变动计入当期损益的债券投资，在其持有期间，按票面金额和票面利率计算的利息计入投资收益。

#### 公允价值变动收益

公允价值变动收益核算基金持有的采用公允价值模式计量的以公允价值计量且其变动计入当期损益的金融资产、衍生工具、以公允价值计量且其变动计入当期损益的金融负债等公允价值变动形成的应计入当期损益的利得或损失。不包括本基金持有的以公允价值计量且其变动计入当期损益的债券投资在持有期间按票面利率计算的利息。

#### 7.4.4.10 费用的确认和计量

本基金的管理人报酬、托管费和销售服务费在费用涵盖期间按基金合同约定的费率和计算方法逐日确认。

以摊余成本计量的金融负债在持有期间确认的利息支出按实际利率法计算。

#### 7.4.4.11 基金的收益分配政策

由于本基金 A 类基金份额不收销售服务费，C 类基金份额收取销售服务费，各基金份额类别对应的可供分配利润将有所不同；在符合有关基金分红条件的前提下，本基金每年收益分配次数最多为 12 次，每次收益分配比例不得低于该次可供分配利润的 10%，若基金合同生效不满 3 个月可不进行收益分配；本基金收益分配方式分两种：现金分红与红利再投资，投资者可选择现金红利或将现金红利自动转为相应类别基金份额进行再投资；若投资者不选择，本基金默认的收益分配方式是现金分红；基金收益分配后两类基金份额净值均不能低于面值，即基金收益分配基准日的某类基金份额净值减去每单位该类基金份额收益分配金额后不能低于面值；本基金同一类别的每一基金份额享有同等分配权；法律法规或监管机关另有规定的，从其规定。在不违反法律法规且对基金份额持有人利益无实质不利影响的前提下，基金管理人可对基金收益分配原则进行调整，不需召开基金份额持有人大会。

#### 7.4.4.12 分部报告

本基金以内部组织结构、管理要求、内部报告制度为依据确定经营分部，以经营分部为基础确定报告分部。

本基金目前以一个经营分部运作，不需要进行分部报告的披露。

#### 7.4.4.13 其他重要的会计政策和会计估计

编制财务报表时，本基金需要运用估计和假设，这些估计和假设会对会计政策的应用及资产、

负债、收入和支出的金额产生影响。实际情况可能与这些估计不同。本基金对估计涉及的关键假设和不确定因素的判断进行持续评估，会计估计变更的影响在变更当期和未来期间予以确认。

对于证券交易所上市的股票，若出现重大事项停牌或交易不活跃（包括涨跌停时的交易不活跃）等情况，本基金根据中国证监会公告〔2017〕13号《中国证券监督管理委员会关于证券投资基金估值业务的指导意见》，根据具体情况采用《关于发布中基协（AMAC）基金行业股票估值指数的通知》提供的指数收益法、市盈率法、现金流量折现法等估值技术进行估值。

对于在发行时明确一定期限限售期的股票，根据中基协发〔2017〕6号《关于发布〈证券投资基金投资流通受限股票估值指引（试行）〉的通知》，在估值日按照流通受限股票计算公式确定估值日流通受限股票的价值。

根据《关于固定收益品种的估值处理标准》在银行间债券市场、上海证券交易所、深圳证券交易所、北京证券交易所及中国证券监督管理委员会认可的其他交易场所上市交易或挂牌转让的固定收益品种（估值处理标准另有规定的除外），采用第三方估值基准服务机构提供的价格数据进行估值。

#### **7.4.5 会计政策和会计估计变更以及差错更正的说明**

##### **7.4.5.1 会计政策变更的说明**

本基金在本报告期末发生重大会计政策变更。

##### **7.4.5.2 会计估计变更的说明**

本基金在本报告期末发生重大会计估计变更。

##### **7.4.5.3 差错更正的说明**

本基金在本报告期末发生重大会计差错更正。

#### **7.4.6 税项**

根据财税〔2002〕128号《关于开放式证券投资基金有关税收问题的通知》、财税〔2004〕78号文《关于证券投资基金税收政策的通知》、财税〔2012〕85号文《关于实施上市公司股息红利差别化个人所得税政策有关问题的通知》、财税〔2015〕101号《关于上市公司股息红利差别化个人所得税政策有关问题的通知》、财政部、税务总局、证监会公告2019年第78号《关于继续实施全国中小企业股份转让系统挂牌公司股息红利差别化个人所得税政策的公告》、深圳证券交易所2008年9月18日发布的《深圳证券交易所关于做好证券交易印花税征收方式调整工作的通知》、财税〔2008〕1号文《关于企业所得税若干优惠政策的通知》、财税〔2016〕36号文《关于全面推开营业税改征增值税试点的通知》、财税〔2016〕46号《关于进一步明确全面推开营改增试点金融业有关政策的通知》、财税〔2016〕70号《关于金融机构同业往来等增值税政策的补充通知》、

财税 [2016] 140 号文《关于明确金融、房地产开发、教育辅助服务等增值税政策的通知》、财税 [2017] 2 号文《关于资管产品增值税政策有关问题的补充通知》、财税 [2017] 56 号《关于资管产品增值税有关问题的通知》、财税 [2017] 90 号《关于租入固定资产进项税额抵扣等增值税政策的通知》、财税 [2023] 39 号《关于减半征收证券交易印花税的公告》及其他相关税务法规和实务操作，本基金适用的主要税项列示如下：

(a) 资管产品管理人运营资管产品过程中发生的增值税应税行为，以管理人为增值税纳税人，暂适用简易计税方法，按照 3% 的征收率缴纳增值税。

证券投资基金管理人运用基金买卖股票、债券取得的金融商品转让收入免征增值税；对国债、地方政府债利息收入以及金融同业往来取得的利息收入免征增值税；同业存款利息收入免征增值税以及一般存款利息收入不征收增值税。

(b) 对投资者从证券投资基金分配中取得的收入，暂不征收企业所得税。

对证券投资基金从中国内地证券市场中取得的收入，包括买卖股票、债券的差价收入，股权的股息、红利收入，债券的利息收入及其他收入，暂不征收企业所得税。

(c) 对基金从上市公司、全国中小企业股份转让系统公开转让股票的非上市公众公司（“挂牌公司”）取得的股息红利所得，持股期限在 1 个月以内（含 1 个月）的，其股息红利所得全额计入应纳税所得额；持股期限在 1 个月以上至 1 年（含 1 年）的，暂减按 50% 计入应纳税所得额；持股期限超过 1 年的，暂免征收个人所得税。对基金持有的上市公司限售股，解禁后取得的股息、红利收入，按照上述规定计算纳税，持股时间自解禁日起计算；解禁前取得的股息、红利收入继续暂减按 50% 计入应纳税所得额。上述所得统一适用 20% 的税率计征个人所得税。

对基金取得的企业债券利息收入，应由发行债券的企业在向基金支付利息时代扣代缴 20% 的个人所得税。

(d) 基金卖出股票按 0.1% 的税率缴纳股票交易印花税，买入股票不征收股票交易印花税。自 2023 年 8 月 28 日起，证券交易印花税实施减半征收。

(e) 对基金运营过程中缴纳的增值税，分别按照证券投资基金管理人所在地适用的税率，计算缴纳城市维护建设税、教育费附加和地方教育附加。

## 7.4.7 重要财务报表项目的说明

### 7.4.7.1 货币资金

单位：人民币元

项目	本期末 2023 年 12 月 31 日	上年度末 2022 年 12 月 31 日
活期存款	2,788,757.68	4,599,912.31

等于：本金	2,788,331.06	4,599,651.97
加：应计利息	426.62	260.34
减：坏账准备	-	-
定期存款	-	-
等于：本金	-	-
加：应计利息	-	-
减：坏账准备	-	-
其中：存款期限 1 个月以内	-	-
存款期限 1-3 个月	-	-
存款期限 3 个月以上	-	-
其他存款	-	-
等于：本金	-	-
加：应计利息	-	-
减：坏账准备	-	-
合计	2,788,757.68	4,599,912.31

## 7.4.7.2 交易性金融资产

单位：人民币元

项目		本期末 2023 年 12 月 31 日			
		成本	应计利息	公允价值	公允价值变动
股票		344,972,947.26	-	318,206,423.03	-26,766,524.23
贵金属投资-金交所黄金合约		-	-	-	-
债券	交易所市场	17,977,623.05	223,945.59	18,211,045.59	9,476.95
	银行间市场	-	-	-	-
	合计	17,977,623.05	223,945.59	18,211,045.59	9,476.95
资产支持证券		-	-	-	-
基金		-	-	-	-
其他		-	-	-	-
合计		362,950,570.31	223,945.59	336,417,468.62	-26,757,047.28
项目		上年度末 2022 年 12 月 31 日			
		成本	应计利息	公允价值	公允价值变动
股票		218,093,126.21	-	209,562,307.54	-8,530,818.67
贵金属投资-金交所黄金合约		-	-	-	-
债券	交易所市场	12,234,224.79	205,764.02	12,415,624.02	-24,364.79
	银行间市场	-	-	-	-

	合计	12,234,224.79	205,764.02	12,415,624.02	-24,364.79
资产支持证券		-	-	-	-
基金		-	-	-	-
其他		-	-	-	-
	合计	230,327,351.00	205,764.02	221,977,931.56	-8,555,183.46

#### 7.4.7.3 衍生金融资产/负债

##### 7.4.7.3.1 衍生金融资产/负债期末余额

单位：人民币元

项目	本期末 2023年12月31日			
	合同/名义 金额	公允价值		备注
		资产	负债	
利率衍生工具	-	-	-	-
货币衍生工具	-	-	-	-
权益衍生工具	2,040,240.00	-	-	-
其中：股指期货	2,040,240.00	-	-	-
其他衍生工具	-	-	-	-
合计	2,040,240.00	-	-	-

注：本基金于上年度末持有任何衍生金融资产 / 负债。

##### 7.4.7.3.2 期末基金持有的期货合约情况

单位：人民币元

代码	名称	持仓量（买/卖）	合约市值	公允价值变动
IF2401	IF2401	2.00	2,063,880.00	23,640.00
合计				23,640.00
减：可抵销期货暂收款				23,640.00
净额				-

注：1、按照股指期货每日无负债结算的结算规则、《证券投资基金股指期货投资会计核算业务细则（试行）》及《企业会计准则——金融工具列报》的相关规定，“其他衍生工具——股指期货投资”与“证券清算款——股指期货每日无负债结算暂收暂付款”，符合金融资产与金融负债相抵销的条件，故将“其他衍生工具——股指期货投资”的期末公允价值以抵销后的净额列报，净额为零。

2、买入持仓量以正数表示，卖出持仓量以负数表示。



本基金于上年度末持有任何期货合约。

#### 7.4.7.3.3 期末基金持有的黄金衍生品情况

本基金本报告期末及上年度末无黄金衍生品。

#### 7.4.7.4 买入返售金融资产

##### 7.4.7.4.1 各项买入返售金融资产期末余额

本基金于本报告期末及上年度末均未持有任何买入返售金融资产。

##### 7.4.7.4.2 期末买断式逆回购交易中取得的债券

本基金本报告期末及上年度末未持有买断式逆回购交易中取得的债券。

#### 7.4.7.5 债权投资

##### 7.4.7.5.1 债权投资情况

本基金于本报告期末及上年度末均未持有任何债权投资。

##### 7.4.7.5.2 债权投资减值准备计提情况

本基金于本报告期末及上年度末均未持有任何债权投资。

#### 7.4.7.6 其他债权投资

##### 7.4.7.6.1 其他债权投资情况

本基金于本报告期末及上年度末均未持有任何其他债权投资。

##### 7.4.7.6.2 其他债权投资减值准备计提情况

本基金于本报告期末及上年度末均未持有任何其他债权投资。

#### 7.4.7.7 其他权益工具投资

##### 7.4.7.7.1 其他权益工具投资情况

本基金于本报告期末及上年度末均未持有任何其他权益工具投资。

##### 7.4.7.7.2 报告期末其他权益工具投资情况

本基金于本报告期末及上年度末均未持有任何其他权益工具投资。

#### 7.4.7.8 其他资产

本基金于本报告期末及上年度末均未持有其他资产。

#### 7.4.7.9 其他负债

单位：人民币元

项目	本期末 2023年12月31日	上年度末 2022年12月31日
应付券商交易单元保证金	-	-
应付赎回费	-	-
应付证券出借违约金	-	-

应付交易费用	128,152.76	261,969.87
其中：交易所市场	128,152.76	261,969.87
银行间市场	-	-
应付利息	-	-
预提费用	185,000.00	185,000.00
应付指数使用费	29,991.48	20,000.00
合计	343,144.24	466,969.87

#### 7.4.7.10 实收基金

金额单位：人民币元

##### 中金沪深 300A

项目	本期 2023年1月1日至2023年12月31日	
	基金份额（份）	账面金额
上年度末	113,689,793.24	113,689,793.24
本期申购	140,101,771.85	140,101,771.85
本期赎回（以“-”号填列）	-92,340,394.85	-92,340,394.85
基金拆分/份额折算前	-	-
基金拆分/份额折算调整	-	-
本期申购	-	-
本期赎回（以“-”号填列）	-	-
本期末	161,451,170.24	161,451,170.24

##### 中金沪深 300C

项目	本期 2023年1月1日至2023年12月31日	
	基金份额（份）	账面金额
上年度末	31,424,775.85	31,424,775.85
本期申购	114,001,873.85	114,001,873.85
本期赎回（以“-”号填列）	-69,927,291.50	-69,927,291.50
基金拆分/份额折算前	-	-
基金拆分/份额折算调整	-	-
本期申购	-	-
本期赎回（以“-”号填列）	-	-
本期末	75,499,358.20	75,499,358.20

注：申购含转换入份额，赎回含转换出份额。

#### 7.4.7.11 其他综合收益

本基金于本报告期内及上年度可比期间均无其他综合收益。

#### 7.4.7.12 未分配利润

单位：人民币元

##### 中金沪深 300A

项目	已实现部分	未实现部分	未分配利润合计
上年度末	49,437,059.13	11,489,094.94	60,926,154.07

加：会计政策变更	-	-	-
前期差错更正	-	-	-
其他	-	-	-
本期期初	49,437,059.13	11,489,094.94	60,926,154.07
本期利润	-9,935,925.93	-12,433,586.16	-22,369,512.09
本期基金份额交易产生的变动数	22,606,377.80	8,936,212.86	31,542,590.66
其中：基金申购款	63,409,008.36	15,843,155.21	79,252,163.57
基金赎回款	-40,802,630.56	-6,906,942.35	-47,709,572.91
本期已分配利润	-	-	-
本期末	62,107,511.00	7,991,721.64	70,099,232.64

## 中金沪深 300C

项目	已实现部分	未实现部分	未分配利润合计
上年度末	14,176,005.75	3,241,532.61	17,417,538.36
加：会计政策变更	-	-	-
前期差错更正	-	-	-
其他	-	-	-
本期期初	14,176,005.75	3,241,532.61	17,417,538.36
本期利润	-5,447,027.21	-5,744,637.66	-11,191,664.87
本期基金份额交易产生的变动数	21,043,966.69	6,369,530.03	27,413,496.72
其中：基金申购款	52,312,251.90	10,618,312.30	62,930,564.20
基金赎回款	-31,268,285.21	-4,248,782.27	-35,517,067.48
本期已分配利润	-	-	-
本期末	29,772,945.23	3,866,424.98	33,639,370.21

## 7.4.7.13 存款利息收入

单位：人民币元

项目	本期 2023年1月1日至2023年12月31日	上年度可比期间 2022年1月1日至2022年12月31日
活期存款利息收入	13,346.51	9,715.45
定期存款利息收入	-	-
其他存款利息收入	-	-
结算备付金利息收入	14,158.45	21,064.52
其他	668.70	1,124.12
合计	28,173.66	31,904.09

## 7.4.7.14 股票投资收益

## 7.4.7.14.1 股票投资收益项目构成

单位：人民币元

项目	本期 2023年1月1日至2023年12月31日	上年度可比期间 2022年1月1日至2022年12月31日
----	-----------------------------	----------------------------------

股票投资收益——买卖 股票差价收入	-19,780,360.62	-47,177,518.98
股票投资收益——赎回 差价收入	-	-
股票投资收益——申购 差价收入	-	-
股票投资收益——证券 出借差价收入	-	-
合计	-19,780,360.62	-47,177,518.98

#### 7.4.7.14.2 股票投资收益——买卖股票差价收入

单位：人民币元

项目	本期 2023年1月1日至2023年12月31 日	上年度可比期间 2022年1月1日至2022年12 月31日
卖出股票成交总 额	897,957,917.38	1,328,069,150.93
减：卖出股票成本 总额	915,840,597.25	1,371,745,296.12
减：交易费用	1,897,680.75	3,501,373.79
买卖股票差价收 入	-19,780,360.62	-47,177,518.98

#### 7.4.7.14.3 股票投资收益——证券出借差价收入

本基金在本报告期内及上年度可比期间均无股票出借差价收入。

#### 7.4.7.15 债券投资收益

##### 7.4.7.15.1 债券投资收益项目构成

单位：人民币元

项目	本期 2023年1月1日至2023年12月31 日	上年度可比期间 2022年1月1日至2022年12月31 日
债券投资收益——利 息收入	327,837.57	296,908.80
债券投资收益——买 卖债券（债转股及债 券到期兑付）差价收 入	17,181.07	62,436.23
债券投资收益——赎 回差价收入	-	-
债券投资收益——申	-	-

购差价收入		
合计	345,018.64	359,345.03

#### 7.4.7.15.2 债券投资收益——买卖债券差价收入

单位：人民币元

项目	本期 2023年1月1日至2023年12月31日	上年度可比期间 2022年1月1日至2022年12月31日
卖出债券（债转股及债券到期兑付）成交总额	24,715,246.15	17,773,101.82
减：卖出债券（债转股及债券到期兑付）成本总额	24,237,287.74	17,320,527.27
减：应计利息总额	460,771.03	390,127.73
减：交易费用	6.31	10.59
买卖债券差价收入	17,181.07	62,436.23

#### 7.4.7.15.3 债券投资收益——赎回差价收入

本基金本报告期及上年度可比期间无债券赎回差价收入。

#### 7.4.7.15.4 债券投资收益——申购差价收入

本基金本报告期及上年度可比期间无债券申购差价收入。

#### 7.4.7.16 资产支持证券投资收益

##### 7.4.7.16.1 资产支持证券投资收益项目构成

本基金本报告期及上年度可比期间无资产支持证券投资收益。

##### 7.4.7.16.2 资产支持证券投资收益——买卖资产支持证券差价收入

本基金本报告期及上年度可比期间无资产支持证券投资收益。

##### 7.4.7.16.3 资产支持证券投资收益——赎回差价收入

本基金本报告期及上年度可比期间无资产支持证券投资收益。

##### 7.4.7.16.4 资产支持证券投资收益——申购差价收入

本基金本报告期及上年度可比期间无资产支持证券投资收益。

#### 7.4.7.17 贵金属投资收益

##### 7.4.7.17.1 贵金属投资收益项目构成

本基金本报告期及上年度可比期间无贵金属投资收益。

##### 7.4.7.17.2 贵金属投资收益——买卖贵金属差价收入

本基金本报告期及上年度可比期间无贵金属投资收益。

**7.4.7.17.3 贵金属投资收益——赎回差价收入**

本基金本报告期及上年度可比期间无贵金属投资收益。

**7.4.7.17.4 贵金属投资收益——申购差价收入**

本基金本报告期及上年度可比期间无贵金属投资收益。

**7.4.7.18 衍生工具收益****7.4.7.18.1 衍生工具收益——买卖权证差价收入**

本基金在本报告期内及上年度可比期间均无衍生工具收益买卖权证差价收入。

**7.4.7.18.2 衍生工具收益——其他投资收益**

单位：人民币元

项目	本期 2023年1月1日至2023年12月 31日	上年度可比期间 2022年1月1日至2022年12 月31日
股指期货投资收益	-468,408.41	-

**7.4.7.19 股利收益**

单位：人民币元

项目	本期 2023年1月1日至2023年12月 31日	上年度可比期间 2022年1月1日至2022年12月 31日
股票投资产生的股利收益	7,188,460.21	4,642,252.60
其中：证券出借权益补偿收入	-	-
基金投资产生的股利收益	-	-
合计	7,188,460.21	4,642,252.60

**7.4.7.20 公允价值变动收益**

单位：人民币元

项目名称	本期 2023年1月1日至2023年 12月31日	上年度可比期间 2022年1月1日至2022 年12月31日
1. 交易性金融资产	-18,201,863.82	-4,636,586.20
股票投资	-18,235,705.56	-4,629,788.47
债券投资	33,841.74	-6,797.73
资产支持证券投资	-	-
基金投资	-	-
贵金属投资	-	-
其他	-	-
2. 衍生工具	23,640.00	-
权证投资	-	-
期货投资	23,640.00	-

3. 其他	-	-
减：应税金融商品公允价值变动产生的预估增值税	-	-
合计	-18,178,223.82	-4,636,586.20

#### 7.4.7.21 其他收入

单位：人民币元

项目	本期 2023年1月1日至2023年12月31日	上年度可比期间 2022年1月1日至2022年12月31日
基金赎回费收入	31,118.58	6,475.28
基金转换费收入	89.37	135.89
合计	31,207.95	6,611.17

#### 7.4.7.22 信用减值损失

本基金本报告期及上年度可比期间无信用减值损失。

#### 7.4.7.23 其他费用

单位：人民币元

项目	本期 2023年1月1日至2023年12月31日	上年度可比期间 2022年1月1日至2022年12月31日
审计费用	65,000.00	65,000.00
信息披露费	120,000.00	120,000.00
证券出借违约金	-	-
指数使用费	51,153.39	40,102.56
划款手续费	4,732.93	3,259.89
合计	240,886.32	228,362.45

#### 7.4.8 或有事项、资产负债表日后事项的说明

##### 7.4.8.1 或有事项

截至资产负债表日，本基金没有需要在财务报表附注中说明的或有事项。

##### 7.4.8.2 资产负债表日后事项

截至本财务报告批准报出日，本基金没有需要在财务报表附注中说明的资产负债表日后事项。

#### 7.4.9 关联方关系

关联方名称	与本基金的关系
中金基金	基金管理人、基金发起人、基金注册登记机构及基金销售机构
工商银行	基金托管人
中金公司	基金管理人的股东、基金销售机构
中金财富证券	基金管理人股东的一级全资子公司、基金销售机构

中金资本运营有限公司	基金管理人股东的一级全资子公司
中金浦成投资有限公司	基金管理人股东的一级全资子公司
中金期货有限公司	基金管理人股东的一级全资子公司
中国国际金融（国际）有限公司	基金管理人股东的一级全资子公司
中金私募股权投资管理有限公司	基金管理人股东的一级全资子公司

注：本报告期内存在控制关系或其他重大利害关系的关联方未发生变化。

#### 7.4.10 本报告期及上年度可比期间的关联方交易

##### 7.4.10.1 通过关联方交易单元进行的交易

##### 7.4.10.1.1 股票交易

金额单位：人民币元

关联方名称	本期 2023年1月1日至2023 年12月31日		上年度可比期间 2022年1月1日至2022年12月31日	
	成交金 额	占当期股票 成交总额的 比例（%）	成交金额	占当期股票 成交总额的 比例（%）
中金公司	-	-	335,569,877.49	12.82

##### 7.4.10.1.2 债券交易

金额单位：人民币元

关联方名称	本期 2023年1月1日至2023年 12月31日		上年度可比期间 2022年1月1日至2022年12月31日	
	成交金额	占当期债券 成交总额的比 例（%）	成交金额	占当期债券 成交总额的比 例（%）
中金公司	-	-	13,616,040.00	51.76

##### 7.4.10.1.3 债券回购交易

金额单位：人民币元

关联方名称	本期 2023年1月1日至2023年12月31 日		上年度可比期间 2022年1月1日至2022年12月31日	
	成交金额	占当期债券回购 成交总额的比 例（%）	成交金额	占当期债券回购 成交总额的比 例（%）
中金公司	-	-	80,050,000.00	15.53

##### 7.4.10.1.4 权证交易

本基金本报告期及上年度可比期间未通过关联方交易单元进行权证交易。

##### 7.4.10.1.5 应支付关联方的佣金

金额单位：人民币元



关联方名称	本期 2023年1月1日至2023年12月31日			
	当期 佣金	占当期佣金总量 的比例 (%)	期末应付佣金余 额	占期末应付佣金 总额的比例 (%)
-	-	-	-	-
关联方名称	上年度可比期间 2022年1月1日至2022年12月31日			
	当期 佣金	占当期佣金总量 的比例 (%)	期末应付佣金余 额	占期末应付佣金 总额的比例 (%)
中金公司	245,403.05	12.82	-	-

注：1、上述佣金参考市场价格经本基金的基金管理人与对方协商确定，以扣除由中国证券登记结算有限责任公司收取的证管费和经手费的净额列示。

2、根据《证券交易单元租用协议》，本基金管理人在租用证券交易专用交易单元进行股票、债券、权证及回购交易的同时，还获得证券研究综合服务。

#### 7.4.10.2 关联方报酬

##### 7.4.10.2.1 基金管理费

单位：人民币元

项目	本期 2023年1月1日至2023年12 月31日	上年度可比期间 2022年1月1日至2022年 12月31日
	当期发生的基金应支付的管理费	1,598,544.63
其中：应支付销售机构的客户维护 费	467,302.53	278,062.99
应支付基金管理人的净管理费	1,131,242.10	878,992.41

注：支付基金管理人中金基金的基金管理费按前一日基金资产净值 0.50%的年费率计提，逐日累计至每月月底，按月支付。计算公式为：

$$\text{日基金管理费} = \text{前一日基金资产净值} \times 0.50\% / \text{当年天数}$$

##### 7.4.10.2.2 基金托管费

单位：人民币元

项目	本期 2023年1月1日至2023年12 月31日	上年度可比期间 2022年1月1日至2022年 12月31日
	当期发生的基金应支付的托管费	479,563.38

注：支付基金托管人工商银行的基金托管费按前一日基金资产净值 0.15%的年费率计提，逐日累计至每月月底，按月支付。计算公式为：

$$\text{日基金托管费} = \text{前一日基金资产净值} \times 0.15\% / \text{当年天数}$$

## 7.4.10.2.3 销售服务费

单位：人民币元

获得销售服务费的各关联方名称	本期 2023 年 1 月 1 日至 2023 年 12 月 31 日		
	当期发生的基金应支付的销售服务费		
	中金沪深 300A	中金沪深 300C	合计
中金财富证券	-	14,462.03	14,462.03
中金基金	-	18.56	18.56
合计	-	14,480.59	14,480.59
获得销售服务费的各关联方名称	上年度可比期间 2022 年 1 月 1 日至 2022 年 12 月 31 日		
	当期发生的基金应支付的销售服务费		
	中金沪深 300A	中金沪深 300C	合计
中金财富证券	-	5,173.72	5,173.72
中金基金	-	23,233.39	23,233.39
合计	-	28,407.11	28,407.11

注：本基金仅针对 C 类基金份额收取销售服务费。支付销售机构的基金销售服务费按前一日该类基金资产净值的 0.40% 年费率计提，逐日累计至每月月底，按月支付。计算公式为：C 类基金日基金销售服务费 = 前一日基金资产净值 × 0.40% / 当年天数。

## 7.4.10.3 与关联方进行银行间同业市场的债券(含回购)交易

本基金本报告期及上年度可比期间未与关联方进行银行间同业市场的债券（含回购）交易。

## 7.4.10.4 报告期内转融通证券出借业务发生重大关联交易事项的说明

## 7.4.10.4.1 与关联方通过约定申报方式进行的适用固定期限费率的证券出借业务的情况

本基金在本报告期内及上年度可比期间均未与关联方进行转融通证券出借业务。

## 7.4.10.4.2 与关联方通过约定申报方式进行的适用市场化期限费率的证券出借业务的情况

本基金在本报告期内及上年度可比期间均未与关联方通过约定申报方式进行适用市场化期限费率的证券出借业务。

## 7.4.10.5 各关联方投资本基金的情况

## 7.4.10.5.1 报告期内基金管理人运用固有资金投资本基金的情况

本报告期及上年度可比期间基金管理人未运用固有资金投资本基金。

## 7.4.10.5.2 报告期末除基金管理人之外的其他关联方投资本基金的情况

份额单位：份

中金沪深 300A

关联方名称	本期末 2023 年 12 月 31 日		上年度末 2022 年 12 月 31 日	
	持有的 基金份额	持有的基金份额 占基金总份 额的比例 (%)	持有的 基金份额	持有的基金份额 占基金总份 额的比例 (%)
中金公司	3,358,185.18	2.0800	-	-

## 7.4.10.6 由关联方保管的银行存款余额及当期产生的利息收入

单位：人民币元

关联方名称	本期 2023 年 1 月 1 日至 2023 年 12 月 31 日		上年度可比期间 2022 年 1 月 1 日至 2022 年 12 月 31 日	
	期末余额	当期利息收入	期末余额	当期利息收入
工商银行	2,788,757.68	13,346.51	4,599,912.31	9,715.45

注：本基金的活期银行存款由基金托管人工商银行保管，按银行同业利率或约定利率计息。

## 7.4.10.7 本基金在承销期内参与关联方承销证券的情况

金额单位：人民币元

本期 2023 年 1 月 1 日至 2023 年 12 月 31 日					
关联方名称	证券代码	证券名称	发行方式	基金在承销期内买入	
				数量（单位： 股/张）	总金额
中金公司	688486	龙迅股份	网下发行	1,258	81,468.08
中金公司	688502	茂莱光学	网下发行	1,029	71,741.88
中金公司	001287	中电港	网下发行	3,518	41,793.84
中金公司	688249	晶合集成	网下发行	15,672	311,245.92
中金公司	301332	德尔玛	网下发行	5,372	79,559.32
中金公司	688593	新相微	网下发行	6,389	71,429.02
中金公司	688472	阿特斯	网下发行	9,251	102,686.10
中金公司	688334	西高院	网下发行	5,165	73,136.40
中金公司	601916	浙商银行	配股	6,180	12,483.60
中金公司	603296	华勤技术	网下发行	1,264	102,131.20
中金公司	301498	乖宝宠物	网下发行	2,544	101,734.56
中金公司	688702	盛科通信	网下发行	2,572	109,721.52
中金公司	688648	中邮科技	网下发行	3,025	45,919.50
中金公司	301526	国际复材	网下发行	52,399	139,381.34
上年度可比期间 2022 年 1 月 1 日至 2022 年 12 月 31 日					
关联方名称	证券代码	证券名称	发行方式	基金在承销期内买入	
				数量（单位： 股/张）	总金额

				股/张 )	
中金公司	688371	菲沃泰	网下发行	7,323	135,768.42
中金公司	301366	一博科技	网下发行	1,226	80,119.10
中金公司	301216	万凯新材	网下发行	2,472	88,200.96
中金公司	301150	中一科技	网下发行	514	84,069.84
中金公司	688295	中复神鹰	网下发行	3,550	104,121.50
中金公司	688332	中科蓝讯	网下发行	1,232	112,925.12
中金公司	688225	亚信安全	网下发行	2,807	85,641.57
中金公司	688400	凌云光	网下发行	3,978	87,237.54
中金公司	301267	华夏眼科	网下发行	1,499	76,269.12
中金公司	688114	华大智造	网下发行	862	75,149.16
中金公司	301391	卡莱特	网下发行	840	80,640.00
中金公司	603206	嘉环科技	网下发行	1,210	17,581.30
中金公司	688125	安达智能	网下发行	1,887	114,257.85
中金公司	688173	希荻微	网下发行	2,250	75,532.50
中金公司	301095	广立微	网下发行	1,479	85,782.00
中金公司	301367	怡和嘉业	网下发行	630	75,524.40
中金公司	688282	理工导航	网下发行	1,568	102,249.28
中金公司	688362	甬矽电子	网下发行	3,462	64,185.48
中金公司	688373	盟科药业	网下发行	14,149	115,455.84
中金公司	688320	禾川科技	网下发行	4,320	102,211.20
中金公司	688271	联影医疗	网下发行	1,031	113,286.28
中金公司	688428	诺诚健华	网下发行	23,189	255,774.67
中金公司	600938	中国海油	网上发行	4,000	43,200.00

#### 7.4.10.8 其他关联交易事项的说明

本基金本报告期无其他关联交易事项。

#### 7.4.11 利润分配情况

本基金本报告期内未实施利润分配。

#### 7.4.12 期末（2023 年 12 月 31 日）本基金持有的流通受限证券

##### 7.4.12.1 因认购新发/增发证券而于期末持有的流通受限证券

金额单位：人民币元

7.4.12.1.1 受限证券类别：股票										
证券代码	证券名称	成功认购日	受限期	流通受限类型	认购价格	期末估值单价	数量（单位：股）	期末成本总额	期末估值总额	备注
001239	永达股份	2023 年 12 月 4 日	6 个月	新股流通受限	12.05	19.92	189	2,277.45	3,764.88	-
001306	夏	2023	6 个月	新股	53.63	75.36	64	3,432.32	4,823.04	-

	厦精密	年 11 月 9 日		流通受限						
001326	联域股份	2023 年 11 月 1 日	6 个月	新股流通受限	41.18	48.64	99	4,076.82	4,815.36	-
001358	兴欣新材	2023 年 12 月 14 日	6 个月	新股流通受限	41.00	44.16	87	3,567.00	3,841.92	-
001378	德冠新材	2023 年 10 月 23 日	6 个月	新股流通受限	31.68	31.27	205	6,494.40	6,410.35	-
301172	君逸数码	2023 年 7 月 19 日	6 个月	新股流通受限	31.33	38.16	389	12,187.37	14,844.24	-
301202	朗威股份	2023 年 6 月 28 日	6 个月	新股流通受限	25.82	31.80	240	6,196.80	7,632.00	-
301210	金杨股份	2023 年 6 月 21 日	6 个月	新股流通受限	57.88	45.48	173	10,013.24	7,868.04	-
301251	威尔高	2023 年 8 月 30 日	6 个月	新股流通受限	28.88	34.59	315	9,097.20	10,895.85	-
301261	恒工精密	2023 年 6 月 29 日	6 个月	新股流通受限	36.90	50.85	164	6,051.60	8,339.40	-
301272	英华特	2023 年 7 月 6 日	6 个月	新股流通受限	51.39	53.38	163	8,376.57	8,700.94	-
301291	明阳电气	2023 年 6 月 21 日	6 个月	新股流通受限	38.13	28.36	316	12,049.08	8,961.76	-
301292	海科新	2023 年 6 月 29 日	6 个月	新股流通受限	19.99	19.35	486	9,715.14	9,404.10	-

	源									
301348	蓝箭电子	2023年8月1日	6个月	新股流通受限	18.08	44.57	569	10,287.52	25,360.33	-
301362	民爆光电	2023年7月27日	6个月	新股流通受限	51.05	38.52	268	13,681.40	10,323.36	-
301371	敷尔佳	2023年7月24日	6个月	新股流通受限	55.68	37.58	158	8,797.44	5,937.64	-
301372	科净源	2023年8月3日	6个月	新股流通受限	45.00	43.59	231	10,395.00	10,069.29	-
301393	昊帆生物	2023年7月5日	6个月	新股流通受限	67.68	59.37	138	9,339.84	8,193.06	-
301395	仁信新材	2023年6月21日	6个月	新股流通受限	26.68	18.69	360	9,604.80	6,728.40	-
301413	安培龙	2023年12月11日	6个月	新股流通受限	33.25	58.19	164	5,453.00	9,543.16	-
301421	波长光电	2023年8月16日	6个月	新股流通受限	29.38	59.37	332	9,754.16	19,710.84	-
301459	丰茂股份	2023年12月6日	6个月	新股流通受限	31.90	39.84	208	6,635.20	8,286.72	-
301468	博盈特焊	2023年7月12日	6个月	新股流通受限	47.58	30.22	272	12,941.76	8,219.84	-
301469	恒达新材	2023年8月10日	6个月	新股流通受限	36.58	33.09	275	10,059.50	9,099.75	-
301487	盟	2023	6个月	新股	5.32	40.96	867	4,612.44	35,512.32	-

	固利	年8月 1日		流通 受限							
301489	思泉新材	2023 年10 月16 日	6个月	新股 流通 受限	41.66	64.11	128	5,332.48	8,206.08	-	
301498	乖宝宠物	2023 年8月 9日	6个月	新股 流通 受限	39.99	38.81	255	10,197.45	9,896.55	-	
301499	维科精密	2023 年7月 13日	6个月	新股 流通 受限	19.50	28.93	371	7,234.50	10,733.03	-	
301500	飞南资源	2023 年9月 13日	6个月	新股 流通 受限	23.97	20.89	425	10,187.25	8,878.25	-	
301505	苏州规划	2023 年7月 12日	6个月	新股 流通 受限	26.35	35.81	194	5,111.90	6,947.14	-	
301507	民生健康	2023 年8月 24日	6个月	新股 流通 受限	10.00	15.85	718	7,180.00	11,380.30	-	
301508	中机认检	2023 年11 月23 日	6个月	新股 流通 受限	16.82	26.68	419	7,047.58	11,178.92	-	
301509	金凯生科	2023 年7月 26日	6个月	新股 流通 受限	56.56	62.23	179	10,124.24	11,139.17	-	
301510	固高科技	2023 年8月 4日	6个月	新股 流通 受限	12.00	35.01	396	4,752.00	13,863.96	-	
301511	德福科技	2023 年8月 8日	6个月	新股 流通 受限	28.00	22.67	426	11,928.00	9,657.42	-	
301515	港通	2023 年7月	6个月	新股 流通	31.16	28.27	222	6,917.52	6,275.94	-	

	医疗	13日		受限						
301516	中远通	2023年12月1日	6个月	新股流通受限	6.87	15.51	604	4,149.48	9,368.04	-
301517	陕西华达	2023年10月9日	6个月	新股流通受限	26.87	43.69	185	4,970.95	8,082.65	-
301518	长华化学	2023年7月26日	6个月	新股流通受限	25.75	23.01	375	9,656.25	8,628.75	-
301519	舜禹股份	2023年7月19日	6个月	新股流通受限	20.93	20.21	396	8,288.28	8,003.16	-
301520	万邦医药	2023年9月18日	6个月	新股流通受限	67.88	52.74	141	9,571.08	7,436.34	-
301525	儒竞科技	2023年8月23日	6个月	新股流通受限	99.57	81.46	93	9,260.01	7,575.78	-
301526	国际复材	2023年12月19日	6个月	新股流通受限	2.66	4.45	5,240	13,938.40	23,318.00	-
301528	多浦乐	2023年8月17日	6个月	新股流通受限	71.80	68.91	132	9,477.60	9,096.12	-
301529	福赛科技	2023年8月31日	6个月	新股流通受限	36.60	37.88	182	6,661.20	6,894.16	-
301533	威马农机	2023年8月7日	6个月	新股流通受限	29.50	33.16	225	6,637.50	7,461.00	-
301548	崇德科技	2023年9月11日	6个月	新股流通受限	66.80	58.99	119	7,949.20	7,019.81	-



301550	斯菱股份	2023年9月6日	6个月	新股流通受限	37.56	43.57	226	8,488.56	9,846.82	-
301555	惠柏新材	2023年10月24日	6个月	新股流通受限	22.88	32.44	224	5,125.12	7,266.56	-
301558	三态股份	2023年9月21日	6个月	新股流通受限	7.33	13.40	1,296	9,499.68	17,366.40	-
301559	中集环科	2023年9月26日	6个月	新股流通受限	24.22	18.24	477	11,552.94	8,700.48	-
301566	达利凯普	2023年12月22日	6个月	新股流通受限	8.90	22.14	576	5,126.40	12,752.64	-
301568	思泰克	2023年11月21日	6个月	新股流通受限	23.23	35.58	246	5,714.58	8,752.68	-
301578	辰奕智能	2023年12月21日	6个月	新股流通受限	48.94	68.32	118	5,774.92	8,061.76	-
601083	锦江航运	2023年11月28日	6个月	新股流通受限	11.25	11.07	558	6,277.50	6,177.06	-
601096	宏盛华源	2023年12月15日	6个月	新股流通受限	1.70	4.06	2,158	3,668.60	8,761.48	-
603004	鼎龙科技	2023年12月20日	6个月	新股流通受限	16.80	31.19	161	2,704.80	5,021.59	-
603062	麦加芯彩	2023年10月31日	6个月	新股流通受限	58.08	57.81	68	3,949.44	3,931.08	-

603075	热威股份	2023年9月1日	6个月	新股流通受限	23.10	23.31	143	3,303.30	3,333.33	-
603107	上海汽配	2023年10月25日	6个月	新股流通受限	14.23	18.19	254	3,614.42	4,620.26	-
603119	浙江荣泰	2023年7月21日	6个月	新股流通受限	15.32	23.87	159	2,435.88	3,795.33	-
603193	润本股份	2023年10月9日	6个月	新股流通受限	17.38	16.66	254	4,414.52	4,231.64	-
603231	索宝蛋白	2023年12月6日	6个月	新股流通受限	21.29	21.53	145	3,087.05	3,121.85	-
603270	金帝股份	2023年8月25日	6个月	新股流通受限	21.77	29.58	165	3,592.05	4,880.70	-
603273	天元智能	2023年10月16日	6个月	新股流通受限	9.50	18.97	178	1,691.00	3,376.66	-
603275	众辰科技	2023年8月16日	6个月	新股流通受限	49.97	39.70	97	4,847.09	3,850.90	-
603276	恒兴新材	2023年9月18日	6个月	新股流通受限	25.73	24.88	134	3,447.82	3,333.92	-
603296	华勤技术	2023年8月1日	6个月	新股流通受限	80.80	77.75	127	10,261.60	9,874.25	-
603373	安邦护卫	2023年12月13日	6个月	新股流通受限	19.10	34.75	88	1,680.80	3,058.00	-

688450	光格科技	2023年7月17日	6个月	新股流通受限	53.09	36.42	133	7,060.97	4,843.86	-
688548	广钢气体	2023年8月8日	6个月	新股流通受限	9.87	12.75	1,201	11,853.87	15,312.75	-
688549	中巨芯	2023年8月30日	6个月	新股流通受限	5.18	8.09	1,701	8,811.18	13,761.09	-
688563	航材股份	2023年7月12日	6个月	新股流通受限	78.99	60.49	209	16,508.91	12,642.41	-
688591	泰凌微	2023年8月18日	6个月	新股流通受限	24.98	28.02	477	11,915.46	13,365.54	-
688602	康鹏科技	2023年7月13日	6个月	新股流通受限	8.66	11.06	675	5,845.50	7,465.50	-
688610	埃科光电	2023年7月10日	6个月	新股流通受限	73.33	51.00	211	15,472.63	10,761.00	-
688612	威迈斯	2023年7月19日	6个月	新股流通受限	47.29	37.97	160	7,566.40	6,075.20	-
688627	精智达	2023年7月11日	6个月	新股流通受限	46.77	87.72	168	7,857.36	14,736.96	-
688648	中邮科技	2023年11月6日	6个月	新股流通受限	15.18	21.43	303	4,599.54	6,493.29	-
688652	京仪装备	2023年11月22日	6个月	新股流通受限	31.95	52.25	299	9,553.05	15,622.75	-
688653	康希通信	2023年11月10日	6个月	新股流通受限	10.50	15.99	648	6,804.00	10,361.52	-

688657	浩辰软件	2023年9月25日	6个月	新股流通受限	103.40	78.23	89	9,202.60	6,962.47	-
688693	锴威特	2023年8月10日	6个月	新股流通受限	40.83	43.41	178	7,267.74	7,726.98	-
688702	盛科通信	2023年9月6日	6个月	新股流通受限	42.66	48.18	258	11,006.28	12,430.44	-
688716	中研股份	2023年9月13日	6个月	新股流通受限	29.66	36.39	267	7,919.22	9,716.13	-

#### 7.4.12.2 期末持有的暂时停牌等流通受限股票

于 2023 年 12 月 31 日，本基金未持有暂时停牌等流通受限股票。

#### 7.4.12.3 期末债券正回购交易中作为抵押的债券

##### 7.4.12.3.1 银行间市场债券正回购

于 2023 年 12 月 31 日，本基金未持有因债券正回购交易而作为抵押的银行间债券。

##### 7.4.12.3.2 交易所市场债券正回购

于 2023 年 12 月 31 日，本基金从事证券交易所债券正回购交易形成的卖出回购证券款余额为人民币 10,100,000.00 元，于 2024 年 1 月 2 日到期。该类交易要求本基金在回购期内持有的证券交易所交易的债券和/或在新质押式回购下转入质押库的债券，按证券交易所规定的比例折算为标准券后，不低于债券回购交易的余额。

#### 7.4.12.4 期末参与转融通证券出借业务的证券

于 2023 年 12 月 31 日，本基金未持有参与转融通证券出借业务的证券。

### 7.4.13 金融工具风险及管理

#### 7.4.13.1 风险管理政策和组织架构

本基金为指数增强型股票基金，属于较高预期风险、较高预期收益的证券投资基金品种，其预期风险与预期收益高于混合型基金、债券型基金与货币市场基金。本基金投资风险主要包括：信用风险、流动性风险、市场风险等。对于上述风险本基金管理人制定了政策和程序来识别及分析这些风险，并设定适当的风险限额及内部控制流程对相应风险进行控制，从而控制风险，实现本基金的投资目标。

本基金管理人风险管理的目标为在有效控制风险的前提下，实现基金份额持有人利益最大化；

建立并完善风险控制体系，实现从公司决策、执行到监督的有效运作，从而将各种风险控制在合理水平，保障业务稳健运行。

本基金管理人建立科学严密的风险管理体系和职责清晰的五道内部控制防线，采用“自上而下”和“自下而上”相结合的方式进行风险管理。“自上而下”是指通过董事会、风控与合规委员会、公司下设的风险管理委员会和风险管理部、各业务部门以及每个业务环节和岗位自上而下形成的风险管理和监督体系。“自下而上”是指每个业务环节和岗位，各业务部门以及风险管理部对相关风险进行监控并逐级上报从而形成的风险控制和反馈体系。通过这种上下结合的风险控制体系，实现风险控制的有效性和全面性。

#### 7.4.13.2 信用风险

信用风险是指基金在交易过程中发生交收违约，或者基金所投资的债券发行人出现违约、拒绝支付到期本息，导致基金资产损失和收益变化的风险。本基金持有一家公司发行的证券市值不超过基金资产净值的 10%，且本基金与由本基金管理人管理的其他基金共同持有一家公司发行的证券，不超过该证券的 10%。除通过上述投资限定控制相应信用风险外，本基金管理人通过信用分析团队建立了内部评级体系和交易对手库，对发行人及债券投资进行内部评级，对交易对手的资信状况进行充分评估、设定授信额度，以控制可能出现的信用风险。

##### 7.4.13.2.1 按短期信用评级列示的债券投资

本基金本报告期末无按短期信用评级列示的债券投资。（上年度末：同）

##### 7.4.13.2.2 按短期信用评级列示的资产支持证券投资

本基金本报告期末无按短期信用评级列示的资产支持证券投资。（上年度末：同）

##### 7.4.13.2.3 按短期信用评级列示的同业存单投资

本基金本报告期末无按短期信用评级列示的同业存单投资。（上年度末：同）

##### 7.4.13.2.4 按长期信用评级列示的债券投资

单位：人民币元

长期信用评级	本期末 2023 年 12 月 31 日	上年度末 2022 年 12 月 31 日
AAA	-	-
AAA 以下	-	12,001.00
未评级	-	-
合计	-	12,001.00

注：以上按长期信用评级列示的债券投资中不包含国债、政策性金融债及央行票据等。

##### 7.4.13.2.5 按长期信用评级列示的资产支持证券投资

本基金本报告期末无按长期信用评级列示的资产支持证券投资。（上年度末：同）

#### 7.4.13.2.6 按长期信用评级列示的同业存单投资

本基金本报告期末无按长期信用评级列示的同业存单投资。（上年度末：同）

#### 7.4.13.3 流动性风险

流动性风险是指基金管理人未能以合理价格及时变现基金资产以支付投资者赎回款项的风险。基金管理人制定了《中金基金管理有限公司流动性风险管理办法》，对基金组合的流动性管理的组织架构和职责分工、流动性风险的流程管理、流动性压力测试、流动性风险预警、指标超标及危机的处理、流动性风险管理工具、各类资产的流动性风险管理指标与措施等方面进行了规定，并遵守《中金基金管理有限公司投资风险控制指标管理办法》中对风险控制的相关规定，对本基金组合的各项流动性指标进行监控。

##### 7.4.13.3.1 报告期内本基金组合资产的流动性风险分析

本基金的流动性风险主要来自两个方面：一是基金份额持有人可随时要求赎回其持有的基金份额，二是基金投资品种所处的交易市场不活跃而造成变现困难或因投资集中而无法在市场出现剧烈波动的情况下以合理的价格变现。首先，本基金保持不低于基金资产净值 5% 的现金或者到期日在一年以内的政府债券，其中，现金不包括结算备付金、存出保证金、应收申购款等，以备支付基金份额持有人的赎回款项，可以满足短期少量赎回的流动性需要；其次，基于分散投资的原则，本基金持有一家公司发行的证券市值不超过基金资产净值的 10%，且本基金与由基金管理人管理的其他基金共同持有一家公司发行的证券，不超过该证券的 10%，在个券方面无高集中度的特征；第三，本基金的投资市场主要为证券交易所、全国银行间债券市场等流动性较好的规范型交易场所，主要投资对象为具有良好流动性的金融工具，且本基金主动投资于流动性受限资产的市值合计不超过该基金资产净值的 15%，正常市场环境下，大部分资产可以较快变现应对赎回。因此在正常市场环境下本基金的流动性风险适中。

#### 7.4.13.4 市场风险

市场风险是指证券市场中各种证券的公允价值或未来现金流量因所处市场各类价格因素的变动而发生波动，导致基金收益的不确定性。包括利率风险、外汇风险和其他价格风险。

##### 7.4.13.4.1 利率风险

利率风险是指由于市场利率变动导致金融工具的公允价值或现金流量发生变动，由此带来基金收益的不确定性。利率敏感性金融工具面临因市场利率上升而导致公允价值下降的风险。市场利率的变化还将带来票息的再投资风险，对基金的收益造成影响。本基金管理人在利率风险管理方面，定期监控本基金面临利率风险敞口，并通过调整基金投资组合的久期等方法对上述利率风险进行管理。

## 7.4.13.4.1.1 利率风险敞口

单位：人民币元

本期末 2023 年 12 月 31 日	1 年以内	1-5 年	5 年以上	不计息	合计
资产					
货币资金	2,788,331.06	-	-	426.62	2,788,757.68
结算备付金	632,924.19	-	-	1,468,601.67	2,101,525.86
存出保证金	57,254.08	-	-	288,971.58	346,225.66
交易性金融资产	17,987,100.00	-	-	318,430,368.62	336,417,468.62
衍生金融资产	-	-	-	-	-
买入返售金融资产	-	-	-	-	-
应收清算款	-	-	-	1,850,157.72	1,850,157.72
应收股利	-	-	-	-	-
应收申购款	-	-	-	10,774,525.69	10,774,525.69
其他资产	-	-	-	-	-
资产总计	21,465,609.33	-	-	332,813,051.90	354,278,661.23
负债					
卖出回购金融资产款	10,100,000.00	-	-	-	10,100,000.00
应付清算款	-	-	-	2,357,643.53	2,357,643.53
应付赎回款	-	-	-	569,914.10	569,914.10
应付销售服务费	-	-	-	36,091.50	36,091.50
应付管理人报酬	-	-	-	140,566.59	140,566.59
应付托管费	-	-	-	42,169.98	42,169.98
应交税费	-	-	-	-	-
其他负债	-	-	-	343,144.24	343,144.24
负债总计	10,100,000.00	-	-	3,489,529.94	13,589,529.94
利率敏感度缺口	11,365,609.33	-	-	329,323,521.96	340,689,131.29
上年度末 2022 年 12 月 31 日	1 年以内	1-5 年	5 年以上	不计息	合计
资产					
货币资金	4,599,651.97	-	-	260.34	4,599,912.31
结算备付金	483,661.97	-	-	2,239.36	485,901.33
存出保证金	24,448.20	-	-	12.10	24,460.30
交易性金融资产	12,197,860.00	-	12,000.00	209,768,071.56	221,977,931.56
买入返售金融资产	-	-	-	-	-
应收清算款	-	-	-	-	-
应收股利	-	-	-	-	-
应收申购款	-	-	-	120,335.00	120,335.00
其他资产	-	-	-	-	-
资产总计	17,305,622.14	-	12,000.00	209,890,918.36	227,208,540.50
负债					
卖出回购金融资产款	500,000.00	-	-	-813.69	499,186.31
应付清算款	-	-	-	2,572,195.00	2,572,195.00
应付赎回款	-	-	-	72,331.47	72,331.47

应付销售服务费	-	-	-	16,935.25	16,935.25
应付管理人报酬	-	-	-	94,354.66	94,354.66
应付托管费	-	-	-	28,306.42	28,306.42
应交税费	-	-	-	-	-
其他负债	-	-	-	466,969.87	466,969.87
负债总计	500,000.00	-	-	3,250,278.98	3,750,278.98
利率敏感度缺口	16,805,622.14	-	12,000.00	206,640,639.38	223,458,261.52

注：表中所示为本基金资产及负债的账面价值，并按照合约规定的利率重新定价日或到期日孰早者予以分类。

#### 7.4.13.4.1.2 利率风险的敏感性分析

假设	1、该利率敏感性分析数据结果为基于本基金报表日组合持有固定收益类资产的利率风险状况测算的理论变动值对基金资产净值的影响金额。		
	2、假定所有期限的利率均以相同幅度变动 25 个基点，其他市场变量均不发生变化。		
	3、此项影响并未考虑基金经理为降低利率风险而可能采取的风险管理活动。		
分析	相关风险变量的变动	对资产负债表日基金资产净值的影响金额（单位：人民币元）	
		本期末（2023 年 12 月 31 日）	上年度末（2022 年 12 月 31 日）
	市场利率上升 25 个基点	-15,789.34	-6,011.91
	市场利率下降 25 个基点	15,789.34	6,011.91

#### 7.4.13.4.2 外汇风险

外汇风险是指金融工具的公允价值或未来现金流量因外汇汇率变动而发生波动的风险。本基金的所有资产及负债以人民币计价，因此无重大外汇风险。

#### 7.4.13.4.3 其他价格风险

本基金面临的其他价格风险是指基金所持金融工具的公允价值或未来现金流量因除市场利率和外汇汇率以外的市场价格因素变动而发生波动的风险。本基金主要投资于证券交易所上市的股票，所面临的其他价格风险来源于单个证券发行主体自身经营情况或特殊事项的影响，也可能来源于证券市场整体波动的影响。

##### 7.4.13.4.3.1 其他价格风险敞口

金额单位：人民币元



项目	本期末 2023年12月31日		上年度末 2022年12月31日	
	公允价值	占基金资产净值 比例 (%)	公允价值	占基金资产净值 比例 (%)
交易性金融资产—股票投资	318,206,423.03	93.40	209,562,307.54	93.78
交易性金融资产—基金投资	-	-	-	-
交易性金融资产—债券投资	-	-	-	-
交易性金融资产—贵金属投资	-	-	-	-
衍生金融资产—权证投资	-	-	-	-
其他	-	-	-	-
合计	318,206,423.03	93.40	209,562,307.54	93.78

#### 7.4.13.4.3.2 其他价格风险的敏感性分析

假设	除业绩比较基准以外的其他市场变量保持不变		
分析	相关风险变量的变动	对资产负债表日基金资产净值的影响金额（单位：人民币元）	
		本期末（2023年12月31日）	上年度末（2022年12月31日）
	业绩比较基准上升5%	16,094,440.29	10,954,578.46
	业绩比较基准下降5%	-16,094,440.29	-10,954,578.46

#### 7.4.14 公允价值

##### 7.4.14.1 金融工具公允价值计量的方法

公允价值计量结果所属层次取决于对公允价值计量整体而言具有重要意义的最低层次的输入值。三个层次输入值的定义如下：

第一层次输入值：在计量日能够取得的相同资产或负债在活跃市场上未经调整的报价；

第二层次输入值：除第一层次输入值外相关资产或负债直接或间接可观察到的输入值；

第三层次输入值：相关资产或负债的不可观察输入值。

## 7.4.14.2 持续的以公允价值计量的金融工具

## 7.4.14.2.1 各层次金融工具的公允价值

单位：人民币元

公允价值计量结果所属的层次	本期末 2023 年 12 月 31 日	上年度末 2022 年 12 月 31 日
第一层次	317,425,702.59	208,685,010.59
第二层次	18,211,045.59	12,415,624.02
第三层次	780,720.44	877,296.95
合计	336,417,468.62	221,977,931.56

## 7.4.14.2.2 公允价值所属层次间的重大变动

本基金以导致各层次之间转换的事项发生日为确认各层次之间转换的时点。

对于本基金投资的证券交易所上市的证券，若出现重大事项停牌、交易不活跃(包括涨跌停时的交易不活跃)、或属于非公开发行等情况时，本基金不会于停牌期间、交易不活跃期间及限售期间将相关证券的公允价值列入第一层次。本基金综合考虑估值调整中采用的不可观察输入值对于公允价值的影响程度，确定相关证券公允价值的层次。

## 7.4.14.2.3 第三层次公允价值余额及变动情况

## 7.4.14.2.3.1 第三层次公允价值余额及变动情况

单位：人民币元

项目	本期 2023 年 1 月 1 日至 2023 年 12 月 31 日		
	交易性金融资产		合计
	债券投资	股票投资	
期初余额	-	877,296.95	877,296.95
当期购买	-	1,269,848.77	1,269,848.77
当期出售/结算	-	-	-
转入第三层次	-	-	-
转出第三层次	-	1,879,774.96	1,879,774.96
当期利得或损失总额	-	513,349.68	513,349.68
其中：计入损益的利得或损失	-	513,349.68	513,349.68
计入其他综合收益的利得或损失	-	-	-
期末余额	-	780,720.44	780,720.44
期末仍持有的第三层次金	-	139,547.74	139,547.74

项目	上年度可比期间 2022年1月1日至2022年12月31日		
	交易性金融资产		合计
	债券投资	股票投资	
融资产计入本期损益的未实现利得或损失的变动——公允价值变动损益			
期初余额	-	185,190.27	185,190.27
当期购买	-	1,365,897.19	1,365,897.19
当期出售/结算	-	-	-
转入第三层次	-	2,093,549.45	2,093,549.45
转出第三层次	-	2,514,910.68	2,514,910.68
当期利得或损失总额	-	-252,429.28	-252,429.28
其中：计入损益的利得或损失	-	-252,429.28	-252,429.28
计入其他综合收益的利得或损失	-	-	-
期末余额	-	877,296.95	877,296.95
期末仍持有的第三层次金融资产计入本期损益的未实现利得或损失的变动——公允价值变动损益	-	-39,301.15	-39,301.15

#### 7.4.14.2.3.2 使用重要不可观察输入值的第三层次公允价值计量的情况

单位：人民币元

项目	本期末公允价值	采用的估值技术	不可观察输入值		
			名称	范围/加权平均值	与公允价值之间的关系
股票投资	780,720.44	亚式期权模型	预期波动率	0.1462-2.1988	负相关关系
项目	上年度末公允价值	采用的估值技术	不可观察输入值		
			名称	范围/加权平均值	与公允价值之间的关系
股票投资	877,296.95	亚式期权模型	预期波动率	0.1891 - 2.4756	负相关关系

#### 7.4.14.3 非持续的以公允价值计量的金融工具的说明

于 2023 年 12 月 31 日，本基金无非持续的以公允价值计量的金融工具（2022 年 12 月 31 日：无）。

#### 7.4.14.4 不以公允价值计量的金融工具的相关说明

不以公允价值计量的金融工具主要包括以摊余成本计量的金融资产和以摊余成本计量的金融负债，其账面价值与公允价值之间无重大差异。

#### 7.4.15 有助于理解和分析会计报表需要说明的其他事项

于 2023 年 12 月 31 日，本基金无有助于理解和分析会计报表需要说明的其他事项。

## § 8 投资组合报告

### 8.1 期末基金资产组合情况

金额单位：人民币元

序号	项目	金额	占基金总资产的比例 (%)
1	权益投资	318,206,423.03	89.82
	其中：股票	318,206,423.03	89.82
2	基金投资	-	-
3	固定收益投资	18,211,045.59	5.14
	其中：债券	18,211,045.59	5.14
	资产支持证券	-	-
4	贵金属投资	-	-
5	金融衍生品投资	-	-
6	买入返售金融资产	-	-
	其中：买断式回购的买入返售金融资产	-	-
7	银行存款和结算备付金合计	4,890,283.54	1.38
8	其他各项资产	12,970,909.07	3.66
9	合计	354,278,661.23	100.00

### 8.2 报告期末按行业分类的股票投资组合

#### 8.2.1 报告期末指数投资按行业分类的境内股票投资组合

代码	行业类别	公允价值（元）	占基金资产净值比例 (%)
A	农、林、牧、渔业	2,117,159.24	0.62
B	采矿业	12,868,987.38	3.78
C	制造业	172,546,217.42	50.65
D	电力、热力、燃气及水生产和供应业	10,882,236.06	3.19
E	建筑业	8,351,717.20	2.45
F	批发和零售业	1,566,193.00	0.46
G	交通运输、仓储和邮政业	10,695,468.00	3.14
H	住宿和餐饮业	370,760.00	0.11
I	信息传输、软件和信息技术服务业	13,901,616.28	4.08

J	金融业	68,846,487.97	20.21
K	房地产业	3,513,995.00	1.03
L	租赁和商务服务业	2,595,496.28	0.76
M	科学研究和技术服务业	2,511,077.40	0.74
N	水利、环境和公共设施管理业	-	-
O	居民服务、修理和其他服务业	-	-
P	教育	-	-
Q	卫生和社会工作	1,947,790.04	0.57
R	文化、体育和娱乐业	191,520.00	0.06
S	综合	-	-
	合计	312,906,721.27	91.85

### 8.2.2 报告期末积极投资按行业分类的境内股票投资组合

代码	行业类别	公允价值（元）	占基金资产净值比例（%）
A	农、林、牧、渔业	126,882.00	0.04
B	采矿业	-	-
C	制造业	4,453,324.70	1.31
D	电力、热力、燃气及水生产和供应业	-	-
E	建筑业	-	-
F	批发和零售业	17,366.40	0.01
G	交通运输、仓储和邮政业	6,177.06	0.00
H	住宿和餐饮业	-	-
I	信息传输、软件和信息技术服务业	442,998.75	0.13
J	金融业	115,136.00	0.03
K	房地产业	91,124.00	0.03
L	租赁和商务服务业	3,058.00	0.00
M	科学研究和技术服务业	25,562.40	0.01
N	水利、环境和公共设施管理业	18,072.45	0.01
O	居民服务、修理和其他服务业	-	-
P	教育	-	-
Q	卫生和社会工作	-	-
R	文化、体育和娱乐业	-	-

S	综合	-	-
	合计	5,299,701.76	1.56

### 8.2.3 报告期末按行业分类的港股通投资股票投资组合

本基金本报告期末未持有港股通投资股票。

### 8.3 期末按公允价值占基金资产净值比例大小排序的所有股票投资明细

#### 8.3.1 期末指数投资按公允价值占基金资产净值比例大小排序的所有股票投资明细

金额单位：人民币元

序号	股票代码	股票名称	数量（股）	公允价值（元）	占基金资产净值比例（%）
1	600519	贵州茅台	12,300	21,229,800.00	6.23
2	601318	中国平安	223,930	9,024,379.00	2.65
3	600036	招商银行	241,300	6,712,966.00	1.97
4	300750	宁德时代	40,700	6,644,682.00	1.95
5	000858	五粮液	40,852	5,731,944.12	1.68
6	000333	美的集团	96,265	5,258,956.95	1.54
7	600887	伊利股份	172,235	4,607,286.25	1.35
8	600900	长江电力	180,334	4,208,995.56	1.24
9	600919	江苏银行	524,900	3,511,581.00	1.03
10	601211	国泰君安	229,900	3,420,912.00	1.00
11	002415	海康威视	97,766	3,394,435.52	1.00
12	000651	格力电器	102,200	3,287,774.00	0.97
13	002594	比亚迪	15,600	3,088,800.00	0.91
14	601857	中国石油	432,600	3,054,156.00	0.90
15	600030	中信证券	144,670	2,946,927.90	0.86
16	601288	农业银行	806,700	2,936,388.00	0.86
17	600028	中国石化	520,900	2,906,622.00	0.85
18	601166	兴业银行	171,858	2,785,818.18	0.82
19	601668	中国建筑	567,300	2,728,713.00	0.80
20	000568	泸州老窖	14,500	2,601,590.00	0.76
21	601688	华泰证券	179,300	2,501,235.00	0.73
22	600016	民生银行	665,400	2,488,596.00	0.73
23	600050	中国联通	560,900	2,456,742.00	0.72
24	600585	海螺水泥	103,300	2,330,448.00	0.68
25	000538	云南白药	47,300	2,324,795.00	0.68
26	000100	TCL 科技	521,240	2,241,332.00	0.66
27	601728	中国电信	413,400	2,236,494.00	0.66
28	300274	阳光电源	25,000	2,189,750.00	0.64
29	601138	工业富联	143,900	2,175,768.00	0.64
30	600276	恒瑞医药	48,100	2,175,563.00	0.64
31	300760	迈瑞医疗	7,400	2,150,440.00	0.63
32	600406	国电南瑞	96,284	2,149,058.88	0.63
33	000157	中联重科	315,700	2,061,521.00	0.61

34	000338	潍柴动力	148,700	2,029,755.00	0.60
35	600941	中国移动	20,200	2,009,496.00	0.59
36	601988	中国银行	500,800	1,998,192.00	0.59
37	601169	北京银行	436,600	1,977,798.00	0.58
38	000725	京东方 A	505,600	1,971,840.00	0.58
39	300015	爱尔眼科	123,122	1,947,790.04	0.57
40	600690	海尔智家	91,435	1,920,135.00	0.56
41	601766	中国中车	363,000	1,909,380.00	0.56
42	600332	白云山	65,907	1,884,940.20	0.55
43	603259	药明康德	25,840	1,880,118.40	0.55
44	601229	上海银行	314,000	1,874,580.00	0.55
45	601899	紫金矿业	149,100	1,857,786.00	0.55
46	600875	东方电气	125,500	1,834,810.00	0.54
47	600048	保利发展	178,300	1,765,170.00	0.52
48	002938	鹏鼎控股	78,800	1,758,816.00	0.52
49	002027	分众传媒	278,100	1,757,592.00	0.52
50	601877	正泰电器	81,526	1,753,624.26	0.51
51	000063	中兴通讯	66,200	1,752,976.00	0.51
52	600018	上港集团	335,900	1,645,910.00	0.48
53	002475	立讯精密	47,700	1,643,265.00	0.48
54	600219	南山铝业	558,400	1,641,696.00	0.48
55	600015	华夏银行	292,000	1,641,040.00	0.48
56	600745	闻泰科技	38,493	1,628,638.83	0.48
57	601006	大秦铁路	225,200	1,623,692.00	0.48
58	600837	海通证券	166,600	1,561,042.00	0.46
59	002304	洋河股份	13,600	1,494,640.00	0.44
60	300999	金龙鱼	44,600	1,488,748.00	0.44
61	002371	北方华创	6,000	1,474,260.00	0.43
62	601328	交通银行	255,300	1,465,422.00	0.43
63	300782	卓胜微	10,300	1,452,300.00	0.43
64	600104	上汽集团	106,997	1,447,669.41	0.42
65	688981	中芯国际	26,499	1,404,976.98	0.41
66	600926	杭州银行	140,000	1,401,400.00	0.41
67	688599	天合光能	48,850	1,393,690.50	0.41
68	300059	东方财富	97,306	1,366,176.24	0.40
69	300896	爱美客	4,600	1,353,918.00	0.40
70	603833	欧派家居	19,200	1,336,512.00	0.39
71	000617	中油资本	246,400	1,330,560.00	0.39
72	600115	中国东航	337,000	1,307,560.00	0.38
73	000776	广发证券	91,200	1,303,248.00	0.38
74	600674	川投能源	85,300	1,289,736.00	0.38
75	600346	恒力石化	97,900	1,289,343.00	0.38
76	601186	中国铁建	167,600	1,275,436.00	0.37

77	300498	温氏股份	62,600	1,255,756.00	0.37
78	600362	江西铜业	70,100	1,251,986.00	0.37
79	600660	福耀玻璃	33,100	1,237,609.00	0.36
80	601319	中国人保	247,300	1,196,932.00	0.35
81	002236	大华股份	64,600	1,191,870.00	0.35
82	600029	南方航空	206,700	1,190,592.00	0.35
83	000002	万科 A	110,200	1,152,692.00	0.34
84	600309	万华化学	15,000	1,152,300.00	0.34
85	600089	特变电工	82,920	1,144,296.00	0.34
86	601012	隆基绿能	49,137	1,125,237.30	0.33
87	600085	同仁堂	20,847	1,119,483.90	0.33
88	002648	卫星化学	75,800	1,118,050.00	0.33
89	601669	中国电建	227,500	1,112,475.00	0.33
90	600061	国投资本	163,100	1,099,294.00	0.32
91	601600	中国铝业	194,600	1,097,544.00	0.32
92	601601	中国太保	45,700	1,086,746.00	0.32
93	600989	宝丰能源	72,400	1,069,348.00	0.31
94	601985	中国核电	141,643	1,062,322.50	0.31
95	600019	宝钢股份	178,400	1,057,912.00	0.31
96	002142	宁波银行	52,500	1,055,775.00	0.31
97	000786	北新建材	45,100	1,053,536.00	0.31
98	601390	中国中铁	183,000	1,039,440.00	0.31
99	000625	长安汽车	61,582	1,036,425.06	0.30
100	002252	上海莱士	128,500	1,028,000.00	0.30
101	600886	国投电力	76,800	1,012,224.00	0.30
102	603501	韦尔股份	9,200	981,732.00	0.29
103	601898	中煤能源	99,900	968,031.00	0.28
104	601818	光大银行	330,200	957,580.00	0.28
105	002001	新和成	56,200	953,152.00	0.28
106	601088	中国神华	30,200	946,770.00	0.28
107	000001	平安银行	100,500	943,695.00	0.28
108	600547	山东黄金	41,000	937,670.00	0.28
109	600000	浦发银行	140,000	926,800.00	0.27
110	601989	中国重工	223,200	921,816.00	0.27
111	600588	用友网络	51,700	919,743.00	0.27
112	002202	金风科技	114,600	916,800.00	0.27
113	300433	蓝思科技	69,295	914,694.00	0.27
114	600196	复星医药	36,500	913,595.00	0.27
115	000895	双汇发展	33,900	905,469.00	0.27
116	601838	成都银行	78,900	888,414.00	0.26
117	601009	南京银行	120,100	886,338.00	0.26
118	600438	通威股份	35,300	883,559.00	0.26
119	600025	华能水电	101,400	875,082.00	0.26



120	601816	京沪高铁	176,300	867,396.00	0.25
121	002714	牧原股份	20,918	861,403.24	0.25
122	000301	东方盛虹	89,300	857,280.00	0.25
123	600741	华域汽车	52,400	853,072.00	0.25
124	601888	中国中免	10,012	837,904.28	0.25
125	601618	中国中冶	272,300	833,238.00	0.24
126	600372	中航机载	62,800	827,704.00	0.24
127	600233	圆通速递	67,200	825,888.00	0.24
128	000963	华东医药	19,900	825,054.00	0.24
129	601865	福莱特	29,700	792,990.00	0.23
130	000596	古井贡酒	3,400	791,520.00	0.23
131	601916	浙商银行	312,980	788,709.60	0.23
132	600809	山西汾酒	3,400	784,482.00	0.23
133	002460	赣锋锂业	18,280	782,384.00	0.23
134	600150	中国船舶	26,500	780,160.00	0.23
135	300124	汇川技术	12,200	770,308.00	0.23
136	601021	春秋航空	15,200	763,040.00	0.22
137	300919	中伟股份	15,300	751,689.00	0.22
138	601607	上海医药	44,300	741,139.00	0.22
139	002352	顺丰控股	18,100	731,240.00	0.21
140	300014	亿纬锂能	17,300	730,060.00	0.21
141	002230	科大讯飞	15,300	709,614.00	0.21
142	688036	传音控股	5,081	703,210.40	0.21
143	003816	中国广核	225,800	702,238.00	0.21
144	600436	片仔癀	2,900	701,771.00	0.21
145	601658	邮储银行	161,100	700,785.00	0.21
146	000166	申万宏源	157,700	700,188.00	0.21
147	600183	生益科技	37,600	688,456.00	0.20
148	603019	中科曙光	17,200	679,228.00	0.20
149	002050	三花智控	22,800	670,320.00	0.20
150	002916	深南电路	9,200	653,108.00	0.19
151	601919	中远海控	68,100	652,398.00	0.19
152	300308	中际旭创	5,600	632,296.00	0.19
153	603986	兆易创新	6,800	628,252.00	0.18
154	688111	金山办公	1,971	623,230.20	0.18
155	002466	天齐锂业	11,100	619,269.00	0.18
156	603288	海天味业	16,160	613,272.00	0.18
157	002241	歌尔股份	29,100	611,391.00	0.18
158	002271	东方雨虹	30,500	585,600.00	0.17
159	601360	三六零	64,200	578,442.00	0.17
160	601225	陕西煤业	27,600	576,564.00	0.17
161	600031	三一重工	41,500	571,455.00	0.17
162	002821	凯莱英	4,900	568,890.00	0.17

163	600999	招商证券	41,600	567,424.00	0.17
164	000792	盐湖股份	35,000	558,250.00	0.16
165	002129	TCL 中环	35,675	557,957.00	0.16
166	000938	紫光股份	28,500	551,475.00	0.16
167	601800	中国交建	72,500	551,000.00	0.16
168	600795	国电电力	132,100	549,536.00	0.16
169	603993	洛阳钼业	105,500	548,600.00	0.16
170	600009	上海机场	16,600	544,148.00	0.16
171	300408	三环集团	18,400	541,880.00	0.16
172	600010	包钢股份	365,100	533,046.00	0.16
173	300122	智飞生物	8,700	531,657.00	0.16
174	601939	建设银行	80,300	522,753.00	0.15
175	688008	澜起科技	8,800	517,088.00	0.15
176	002049	紫光国微	7,624	514,238.80	0.15
177	002179	中航光电	13,020	507,780.00	0.15
178	603799	华友钴业	15,400	507,122.00	0.15
179	002920	德赛西威	3,900	505,089.00	0.15
180	601615	明阳智能	40,100	502,854.00	0.15
181	001979	招商蛇口	52,600	501,278.00	0.15
182	600011	华能国际	63,200	486,640.00	0.14
183	601628	中国人寿	16,700	473,445.00	0.14
184	601238	广汽集团	53,100	464,625.00	0.14
185	600570	恒生电子	16,100	463,036.00	0.14
186	300316	晶盛机电	9,900	436,491.00	0.13
187	601111	中国国航	59,000	433,060.00	0.13
188	000425	徐工机械	79,300	432,978.00	0.13
189	002812	恩捷股份	7,600	431,832.00	0.13
190	600760	中航沈飞	10,160	428,548.80	0.13
191	300454	深信服	5,800	419,282.00	0.12
192	600958	东方证券	47,800	415,860.00	0.12
193	002007	华兰生物	18,700	413,831.00	0.12
194	600905	三峡能源	91,000	397,670.00	0.12
195	300450	先导智能	14,900	381,440.00	0.11
196	600893	航发动力	10,200	381,276.00	0.11
197	600111	北方稀土	19,700	380,998.00	0.11
198	688223	晶科能源	42,997	380,953.42	0.11
199	300033	同花顺	2,400	376,488.00	0.11
200	688012	中微公司	2,451	376,473.60	0.11
201	600754	锦江酒店	12,400	370,760.00	0.11
202	002311	海大集团	7,800	350,298.00	0.10
203	000999	华润三九	7,000	348,110.00	0.10
204	600584	长电科技	11,215	334,879.90	0.10
205	002736	国信证券	38,600	329,644.00	0.10

206	605499	东鹏饮料	1,800	328,518.00	0.10
207	603659	璞泰来	15,495	324,310.35	0.10
208	002841	视源股份	7,082	324,072.32	0.10
209	601689	拓普集团	4,400	323,400.00	0.09
210	300759	康龙化成	11,150	323,127.00	0.09
211	688065	凯赛生物	5,842	321,193.16	0.09
212	000661	长春高新	2,200	320,760.00	0.09
213	002555	三七互娱	16,900	317,889.00	0.09
214	000733	振华科技	5,400	317,736.00	0.09
215	601066	中信建投	13,300	314,678.00	0.09
216	601336	新华保险	10,000	311,300.00	0.09
217	300347	泰格医药	5,600	307,832.00	0.09
218	601998	中信银行	57,800	305,762.00	0.09
219	002459	晶澳科技	14,660	303,755.20	0.09
220	601633	长城汽车	11,900	300,118.00	0.09
221	600845	宝信软件	5,980	291,824.00	0.09
222	000408	藏格矿业	11,500	291,410.00	0.09
223	601699	潞安环能	13,000	284,830.00	0.08
224	601878	浙商证券	27,000	281,610.00	0.08
225	300496	中科创达	3,500	280,210.00	0.08
226	601881	中国银河	22,401	269,932.05	0.08
227	600188	兖矿能源	13,400	265,454.00	0.08
228	600600	青岛啤酒	3,500	261,625.00	0.08
229	300142	沃森生物	11,100	260,961.00	0.08
230	603392	万泰生物	3,340	250,934.20	0.07
231	688303	大全能源	8,442	249,629.94	0.07
232	601377	兴业证券	41,400	243,018.00	0.07
233	600918	中泰证券	35,200	241,472.00	0.07
234	688041	海光信息	3,400	241,332.00	0.07
235	600426	华鲁恒升	8,600	237,274.00	0.07
236	601868	中国能建	112,400	236,040.00	0.07
237	601059	信达证券	13,100	235,669.00	0.07
238	601100	恒立液压	4,300	235,124.00	0.07
239	000977	浪潮信息	7,000	232,400.00	0.07
240	600606	绿地控股	101,000	232,300.00	0.07
241	002180	纳思达	10,200	230,826.00	0.07
242	688271	联影医疗	1,600	219,216.00	0.06
243	002493	荣盛石化	21,000	217,350.00	0.06
244	603806	福斯特	8,880	215,517.60	0.06
245	300751	迈为股份	1,580	204,625.80	0.06
246	603260	合盛硅业	4,000	204,000.00	0.06
247	600023	浙能电力	43,800	201,918.00	0.06
248	688126	沪硅产业	11,432	198,002.24	0.06

249	002074	国轩高科	9,100	195,650.00	0.06
250	002709	天赐材料	7,800	195,624.00	0.06
251	002410	广联达	11,380	195,053.20	0.06
252	600039	四川路桥	25,680	192,343.20	0.06
253	300413	芒果超媒	7,600	191,520.00	0.06
254	000768	中航西飞	8,300	185,671.00	0.05
255	603369	今世缘	3,800	185,250.00	0.05
256	601788	光大证券	11,800	181,956.00	0.05
257	601901	方正证券	22,500	181,350.00	0.05
258	300628	亿联网络	5,980	176,709.00	0.05
259	000708	中信特钢	12,400	174,096.00	0.05
260	600938	中国海油	8,300	174,051.00	0.05
261	605117	德业股份	2,060	172,834.00	0.05
262	688396	华润微	3,705	165,576.45	0.05
263	000877	天山股份	24,300	162,324.00	0.05
264	002601	龙佰集团	9,400	161,022.00	0.05
265	000876	新希望	16,400	152,848.00	0.04
266	601117	中国化学	23,700	150,732.00	0.04
267	000800	一汽解放	17,600	149,600.00	0.04
268	688363	华熙生物	2,231	149,320.83	0.04
269	600732	爱旭股份	8,340	147,117.60	0.04
270	300957	贝泰妮	2,100	143,157.00	0.04
271	300661	圣邦股份	1,580	140,635.80	0.04
272	600176	中国巨石	14,300	140,569.00	0.04
273	300763	锦浪科技	1,900	132,810.00	0.04
274	000983	山西焦煤	13,400	132,392.00	0.04
275	600489	中金黄金	12,300	122,508.00	0.04
276	600132	重庆啤酒	1,800	119,610.00	0.04
277	600460	士兰微	5,200	118,716.00	0.03
278	601799	星宇股份	900	117,999.00	0.03
279	300223	北京君正	1,800	116,370.00	0.03
280	601236	红塔证券	15,100	114,609.00	0.03
281	601872	招商轮船	18,800	110,544.00	0.03
282	688256	寒武纪	800	107,968.00	0.03
283	603195	公牛集团	1,084	103,684.60	0.03
284	603899	晨光股份	2,600	97,630.00	0.03
285	600803	新奥股份	5,700	95,874.00	0.03
286	000069	华侨城 A	30,500	94,855.00	0.03
287	601808	中海油服	6,399	93,553.38	0.03
288	002603	以岭药业	4,000	92,280.00	0.03
289	603290	斯达半导	500	90,500.00	0.03
290	301269	华大九天	800	84,680.00	0.02
291	688187	时代电气	2,161	78,509.13	0.02

292	603486	科沃斯	1,800	74,592.00	0.02
293	601698	中国卫通	3,400	58,854.00	0.02
294	300979	华利集团	700	36,848.00	0.01

### 8.3.2 期末积极投资按公允价值占基金资产净值比例大小排序的所有股票投资明细

金额单位：人民币元

序号	股票代码	股票名称	数量（股）	公允价值（元）	占基金资产净值比例（%）
1	300207	欣旺达	24,500	361,620.00	0.11
2	600353	旭光电子	33,020	301,802.80	0.09
3	002756	永兴材料	4,710	245,909.10	0.07
4	603185	弘元绿能	6,914	230,097.92	0.07
5	600884	杉杉股份	15,800	215,196.00	0.06
6	002064	华峰化学	30,900	207,339.00	0.06
7	000541	佛山照明	28,500	189,525.00	0.06
8	002414	高德红外	25,650	187,245.00	0.05
9	600637	东方明珠	22,930	172,433.60	0.05
10	002391	长青股份	25,800	162,540.00	0.05
11	002432	九安医疗	4,300	161,981.00	0.05
12	601216	君正集团	40,000	149,600.00	0.04
13	300624	万兴科技	1,500	141,900.00	0.04
14	002815	崇达技术	14,800	141,784.00	0.04
15	002932	明德生物	6,090	139,887.30	0.04
16	601567	三星医疗	6,500	133,250.00	0.04
17	601231	环旭电子	8,600	129,946.00	0.04
18	600598	北大荒	10,600	126,882.00	0.04
19	603980	吉华集团	24,900	116,283.00	0.03
20	601997	贵阳银行	22,400	115,136.00	0.03
21	300328	宜安科技	15,200	105,792.00	0.03
22	300718	长盛轴承	5,700	105,735.00	0.03
23	603688	石英股份	1,200	104,256.00	0.03
24	002632	道明光学	10,300	101,764.00	0.03
25	601127	赛力斯	1,300	99,060.00	0.03
26	002602	世纪华通	18,300	94,428.00	0.03
27	600479	千金药业	8,700	93,699.00	0.03
28	300769	德方纳米	1,520	92,765.60	0.03
29	600383	金地集团	20,900	91,124.00	0.03
30	301487	盟固利	867	35,512.32	0.01
31	301348	蓝箭电子	569	25,360.33	0.01
32	301526	国际复材	5,240	23,318.00	0.01
33	301421	波长光电	332	19,710.84	0.01
34	301558	三态股份	1,296	17,366.40	0.01
35	688652	京仪装备	299	15,622.75	0.00
36	688548	广钢气体	1,201	15,312.75	0.00
37	301172	君逸数码	389	14,844.24	0.00

38	688627	精智达	168	14,736.96	0.00
39	301510	固高科技	396	13,863.96	0.00
40	688549	中巨芯	1,701	13,761.09	0.00
41	688591	泰凌微	477	13,365.54	0.00
42	301566	达利凯普	576	12,752.64	0.00
43	688563	航材股份	209	12,642.41	0.00
44	688702	盛科通信	258	12,430.44	0.00
45	301507	民生健康	718	11,380.30	0.00
46	301508	中机认检	419	11,178.92	0.00
47	301509	金凯生科	179	11,139.17	0.00
48	301251	威尔高	315	10,895.85	0.00
49	688610	埃科光电	211	10,761.00	0.00
50	301499	维科精密	371	10,733.03	0.00
51	688653	康希通信	648	10,361.52	0.00
52	301362	民爆光电	268	10,323.36	0.00
53	301372	科净源	231	10,069.29	0.00
54	301498	乖宝宠物	255	9,896.55	0.00
55	603296	华勤技术	127	9,874.25	0.00
56	301550	斯菱股份	226	9,846.82	0.00
57	688716	中研股份	267	9,716.13	0.00
58	301511	德福科技	426	9,657.42	0.00
59	301413	安培龙	164	9,543.16	0.00
60	301292	海科新源	486	9,404.10	0.00
61	301516	中远通	604	9,368.04	0.00
62	301469	恒达新材	275	9,099.75	0.00
63	301528	多浦乐	132	9,096.12	0.00
64	301291	明阳电气	316	8,961.76	0.00
65	301500	飞南资源	425	8,878.25	0.00
66	601096	宏盛华源	2,158	8,761.48	0.00
67	301568	思泰克	246	8,752.68	0.00
68	301272	英华特	163	8,700.94	0.00
69	301559	中集环科	477	8,700.48	0.00
70	301518	长华化学	375	8,628.75	0.00
71	301261	恒工精密	164	8,339.40	0.00
72	301459	丰茂股份	208	8,286.72	0.00
73	301468	博盈特焊	272	8,219.84	0.00
74	301489	思泉新材	128	8,206.08	0.00
75	301393	昊帆生物	138	8,193.06	0.00
76	301517	陕西华达	185	8,082.65	0.00
77	301578	辰奕智能	118	8,061.76	0.00
78	301519	舜禹股份	396	8,003.16	0.00
79	301210	金杨股份	173	7,868.04	0.00
80	688693	锆威特	178	7,726.98	0.00

81	301202	朗威股份	240	7,632.00	0.00
82	301525	儒竞科技	93	7,575.78	0.00
83	688602	康鹏科技	675	7,465.50	0.00
84	301533	威马农机	225	7,461.00	0.00
85	301520	万邦医药	141	7,436.34	0.00
86	301555	惠柏新材	224	7,266.56	0.00
87	301548	崇德科技	119	7,019.81	0.00
88	688657	浩辰软件	89	6,962.47	0.00
89	301505	苏州规划	194	6,947.14	0.00
90	301529	福赛科技	182	6,894.16	0.00
91	301395	仁信新材	360	6,728.40	0.00
92	688648	中邮科技	303	6,493.29	0.00
93	001378	德冠新材	205	6,410.35	0.00
94	301515	港通医疗	222	6,275.94	0.00
95	601083	锦江航运	558	6,177.06	0.00
96	688612	威迈斯	160	6,075.20	0.00
97	301371	敷尔佳	158	5,937.64	0.00
98	603004	鼎龙科技	161	5,021.59	0.00
99	603270	金帝股份	165	4,880.70	0.00
100	688450	光格科技	133	4,843.86	0.00
101	001306	夏厦精密	64	4,823.04	0.00
102	001326	联域股份	99	4,815.36	0.00
103	603107	上海汽配	254	4,620.26	0.00
104	603193	润本股份	254	4,231.64	0.00
105	603062	麦加芯彩	68	3,931.08	0.00
106	603275	众辰科技	97	3,850.90	0.00
107	001358	兴欣新材	87	3,841.92	0.00
108	603119	浙江荣泰	159	3,795.33	0.00
109	001239	永达股份	189	3,764.88	0.00
110	603273	天元智能	178	3,376.66	0.00
111	603276	恒兴新材	134	3,333.92	0.00
112	603075	热威股份	143	3,333.33	0.00
113	603231	索宝蛋白	145	3,121.85	0.00
114	603373	安邦护卫	88	3,058.00	0.00

#### 8.4 报告期内股票投资组合的重大变动

##### 8.4.1 累计买入金额超出期初基金资产净值 2%或前 20 名的股票明细

金额单位：人民币元

序号	股票代码	股票名称	本期累计买入金额	占期初基金资产净值比例(%)
1	600519	贵州茅台	24,909,141.00	11.15
2	601318	中国平安	16,033,989.00	7.18
3	600036	招商银行	13,987,425.00	6.26
4	300750	宁德时代	13,263,453.50	5.94

5	000858	五粮液	10,439,266.87	4.67
6	000333	美的集团	9,581,423.00	4.29
7	000651	格力电器	8,778,992.00	3.93
8	601688	华泰证券	8,529,449.00	3.82
9	601857	中国石油	8,498,257.38	3.80
10	601668	中国建筑	8,066,606.72	3.61
11	601211	国泰君安	7,690,308.00	3.44
12	300274	阳光电源	7,681,912.74	3.44
13	000001	平安银行	7,362,525.00	3.29
14	000568	泸州老窖	7,361,351.00	3.29
15	601319	中国人保	7,240,732.00	3.24
16	002142	宁波银行	7,231,105.00	3.24
17	600919	江苏银行	7,205,924.00	3.22
18	002475	立讯精密	7,107,563.00	3.18
19	600048	保利发展	6,917,526.00	3.10
20	601601	中国太保	6,869,248.64	3.07
21	002714	牧原股份	6,606,947.96	2.96
22	601012	隆基绿能	6,550,966.00	2.93
23	600016	民生银行	6,543,718.00	2.93
24	688599	天合光能	6,532,400.30	2.92
25	601766	中国中车	6,530,741.00	2.92
26	600900	长江电力	6,524,713.00	2.92
27	002352	顺丰控股	6,402,687.00	2.87
28	600887	伊利股份	6,393,305.00	2.86
29	000063	中兴通讯	6,361,686.00	2.85
30	600030	中信证券	6,328,595.85	2.83
31	601288	农业银行	6,303,241.00	2.82
32	600690	海尔智家	6,202,493.00	2.78
33	601169	北京银行	6,188,044.00	2.77
34	601166	兴业银行	6,171,292.00	2.76
35	600837	海通证券	6,151,430.00	2.75
36	000538	云南白药	6,091,243.00	2.73
37	002304	洋河股份	6,088,907.00	2.72
38	000338	潍柴动力	6,030,134.00	2.70
39	601728	中国电信	5,956,341.00	2.67
40	600028	中国石化	5,936,320.00	2.66
41	002594	比亚迪	5,828,880.00	2.61
42	300760	迈瑞医疗	5,749,521.00	2.57
43	300896	爱美客	5,696,966.00	2.55
44	601838	成都银行	5,600,235.40	2.51
45	601138	工业富联	5,530,595.00	2.48
46	601988	中国银行	5,487,441.00	2.46
47	002415	海康威视	5,480,654.74	2.45



48	600018	上港集团	5,465,617.00	2.45
49	600438	通威股份	5,458,436.06	2.44
50	600660	福耀玻璃	5,444,144.00	2.44
51	600089	特变电工	5,418,191.90	2.42
52	000725	京东方 A	5,285,885.00	2.37
53	000157	中联重科	5,234,650.00	2.34
54	601328	交通银行	5,124,412.00	2.29
55	601618	中国中冶	5,068,555.00	2.27
56	600015	华夏银行	5,033,543.00	2.25
57	601390	中国中铁	5,030,995.00	2.25
58	600745	闻泰科技	4,994,846.00	2.24
59	600050	中国联通	4,949,832.00	2.22
60	600585	海螺水泥	4,788,249.00	2.14
61	601600	中国铝业	4,745,115.00	2.12
62	601009	南京银行	4,702,974.00	2.10
63	300454	深信服	4,652,622.00	2.08
64	600600	青岛啤酒	4,624,613.00	2.07
65	600570	恒生电子	4,616,432.98	2.07
66	601669	中国电建	4,601,446.00	2.06
67	002371	北方华创	4,563,634.00	2.04
68	300450	先导智能	4,537,683.00	2.03
69	600886	国投电力	4,522,455.00	2.02
70	000776	广发证券	4,518,869.00	2.02
71	600941	中国移动	4,500,806.00	2.01

#### 8.4.2 累计卖出金额超期初基金资产净值 2%或前 20 名的股票明细

金额单位：人民币元

序号	股票代码	股票名称	本期累计卖出金额	占期初基金资产净值比例(%)
1	600519	贵州茅台	14,118,837.00	6.32
2	601318	中国平安	10,988,662.00	4.92
3	600036	招商银行	9,543,059.35	4.27
4	300750	宁德时代	9,369,010.00	4.19
5	002475	立讯精密	8,216,443.00	3.68
6	601012	隆基绿能	8,014,292.79	3.59
7	000001	平安银行	7,811,257.00	3.50
8	000858	五粮液	7,572,369.00	3.39
9	601688	华泰证券	7,513,104.00	3.36
10	601857	中国石油	7,385,005.00	3.30
11	601601	中国太保	7,234,625.00	3.24
12	601668	中国建筑	6,876,634.00	3.08
13	000333	美的集团	6,869,667.00	3.07
14	002714	牧原股份	6,764,044.00	3.03
15	002352	顺丰控股	6,762,875.00	3.03

16	600690	海尔智家	6,586,200.00	2.95
17	601328	交通银行	6,364,184.00	2.85
18	601319	中国人保	6,358,240.00	2.85
19	002304	洋河股份	6,287,980.00	2.81
20	601138	工业富联	6,285,693.00	2.81
21	002142	宁波银行	6,121,565.00	2.74
22	600660	福耀玻璃	6,073,442.52	2.72
23	300274	阳光电源	5,923,601.00	2.65
24	000651	格力电器	5,840,979.00	2.61
25	300760	迈瑞医疗	5,717,343.00	2.56
26	000568	泸州老窖	5,699,571.00	2.55
27	601838	成都银行	5,545,029.00	2.48
28	600837	海通证券	5,491,879.00	2.46
29	600030	中信证券	5,395,561.00	2.41
30	601169	北京银行	5,334,658.82	2.39
31	601088	中国神华	5,322,380.00	2.38
32	600438	通威股份	5,319,700.00	2.38
33	601211	国泰君安	5,167,006.00	2.31
34	601006	大秦铁路	5,149,152.00	2.30
35	000338	潍柴动力	5,125,798.30	2.29
36	600958	东方证券	5,098,255.62	2.28
37	600570	恒生电子	5,053,639.26	2.26
38	601766	中国中车	5,047,808.00	2.26
39	601658	邮储银行	5,043,790.00	2.26
40	688599	天合光能	5,014,901.04	2.24
41	600018	上港集团	4,926,836.00	2.20
42	002594	比亚迪	4,925,448.00	2.20
43	600919	江苏银行	4,873,832.00	2.18
44	603259	药明康德	4,846,807.00	2.17
45	601988	中国银行	4,803,944.00	2.15
46	601288	农业银行	4,794,016.00	2.15
47	601390	中国中铁	4,724,370.08	2.11
48	601728	中国电信	4,659,294.00	2.09
49	300450	先导智能	4,625,919.00	2.07
50	002371	北方华创	4,582,267.60	2.05
51	600015	华夏银行	4,560,098.00	2.04
52	600048	保利发展	4,532,077.00	2.03
53	601618	中国中冶	4,527,936.00	2.03

#### 8.4.3 买入股票的成本总额及卖出股票的收入总额

单位：人民币元

买入股票成本（成交）总额	1,042,720,418.30
卖出股票收入（成交）总额	897,957,917.38

注：8.4.1 项“买入金额”、8.4.2 项“卖出金额”及 8.4.3 项“买入股票成本”、“卖出股票收

入”均按买入或卖出成交金额（成交单价乘以成交数量）填列，不考虑相关交易费用。

### 8.5 期末按债券品种分类的债券投资组合

金额单位：人民币元

序号	债券品种	公允价值	占基金资产净值比例（%）
1	国家债券	18,211,045.59	5.35
2	央行票据	-	-
3	金融债券	-	-
	其中：政策性金融债	-	-
4	企业债券	-	-
5	企业短期融资券	-	-
6	中期票据	-	-
7	可转债（可交换债）	-	-
8	同业存单	-	-
9	其他	-	-
10	合计	18,211,045.59	5.35

### 8.6 期末按公允价值占基金资产净值比例大小排序的前五名债券投资明细

金额单位：人民币元

序号	债券代码	债券名称	数量（张）	公允价值	占基金资产净值比例（%）
1	019709	23 国债 16	76,000	7,639,769.86	2.24
2	019694	23 国债 01	54,000	5,504,916.82	1.62
3	019703	23 国债 10	44,000	4,462,467.95	1.31
4	019727	23 国债 24	6,000	603,890.96	0.18

### 8.7 期末按公允价值占基金资产净值比例大小排序的所有资产支持证券投资明细

本基金本报告期末未持有资产支持证券。

### 8.8 报告期末按公允价值占基金资产净值比例大小排序的前五名贵金属投资明细

本基金本报告期末未持有贵金属。

### 8.9 期末按公允价值占基金资产净值比例大小排序的前五名权证投资明细

本基金本报告期末未持有权证。

### 8.10 本基金投资股指期货的投资政策

本基金投资股指期货将根据风险管理的原则，以套期保值为目的，主要选择流动性好、交易活跃的股指期货合约。本基金力争利用股指期货的杠杆作用，降低股票仓位调整的频率、交易成本和带来的跟踪误差，达到有效跟踪标的指数的目的。

## 8.11 报告期末本基金投资的国债期货交易情况说明

### 8.11.1 本期国债期货投资政策

本基金本报告期末未持有国债期货。

### 8.11.2 本期国债期货投资评价

本基金本报告期末未持有国债期货。

## 8.12 投资组合报告附注

### 8.12.1 基金投资的前十名证券的发行主体本期是否出现被监管部门立案调查，或在报告编制日前一年内受到公开谴责、处罚的情形

本基金投资的前十名证券的发行主体中，招商银行股份有限公司本期出现被监管部门立案调查或在报告编制日前一年内受到公开谴责、处罚的情形。

本基金对上述主体所发行证券的投资决策程序符合相关法律法规、基金合同及公司投资制度的要求。

### 8.12.2 基金投资的前十名股票是否超出基金合同规定的备选股票库

本基金投资的前十名股票未超出基金合同规定的备选股票库。

### 8.12.3 期末其他各项资产构成

单位：人民币元

序号	名称	金额
1	存出保证金	346,225.66
2	应收清算款	1,850,157.72
3	应收股利	-
4	应收利息	-
5	应收申购款	10,774,525.69
6	其他应收款	-
7	待摊费用	-
8	其他	-
9	合计	12,970,909.07

### 8.12.4 期末持有的处于转股期的可转换债券明细

本基金本报告期末未持有处于转股期的可转换债券。

### 8.12.5 期末前十名股票中存在流通受限情况的说明

#### 8.12.5.1 期末指数投资前十名股票中存在流通受限情况的说明

本基金本报告期末指数投资前十名股票中不存在流通受限情况。

#### 8.12.5.2 期末积极投资前五名股票中存在流通受限情况的说明

本基金本报告期末积极投资前五名股票中不存在流通受限情况。

## 8.12.6 投资组合报告附注的其他文字描述部分

由于四舍五入原因，分项之和与合计项之间可能存在尾差。

## § 9 基金份额持有人信息

### 9.1 期末基金份额持有人户数及持有人结构

份额单位：份

份额级别	持有人户数 (户)	户均持有的基金份额	持有人结构			
			机构投资者		个人投资者	
			持有份额	占总份额比例 (%)	持有份额	占总份额比例 (%)
中金沪深 300A	12,257	13,172.16	80,445,738.63	49.83	81,005,431.61	50.17
中金沪深 300C	14,171	5,327.74	22,969,045.38	30.42	52,530,312.82	69.58
合计	26,428	8,965.89	103,414,784.01	43.64	133,535,744.43	56.36

### 9.2 期末基金管理人的从业人员持有本基金的情况

项目	份额级别	持有份额总数(份)	占基金总份额比例(%)
基金管理人所有从业人员持有本基金	中金沪深 300A	974,066.89	0.6033
	中金沪深 300C	3,687.12	0.0049
	合计	977,754.01	0.4126

### 9.3 期末基金管理人的从业人员持有本开放式基金份额总量区间情况

项目	份额级别	持有基金份额总量的数量区间(万份)
本公司高级管理人员、基金投资和研究部门负责人持有本开放式基金	中金沪深 300A	10~50
	中金沪深 300C	0
	合计	10~50
本基金基金经理持有本开放式基金	中金沪深 300A	10~50
	中金沪深 300C	0
	合计	10~50

### 9.4 发起式基金发起资金持有份额情况

本基金已成立满三年，本报告期内无发起式资金持有份额情况。

## § 10 开放式基金份额变动

单位：份

项目	中金沪深 300A	中金沪深 300C
基金合同生效日 (2016 年 7 月 22 日) 基金份额总额	10,001,300.00	-
本报告期期初基金份 额总额	113,689,793.24	31,424,775.85
本报告期基金总申购 份额	140,101,771.85	114,001,873.85
减：本报告期基金总 赎回份额	92,340,394.85	69,927,291.50
本报告期基金拆分变 动份额	-	-
本报告期期末基金份 额总额	161,451,170.24	75,499,358.20

## § 11 重大事件揭示

### 11.1 基金份额持有人大会决议

本基金本报告期内未召开基金份额持有人大会。

### 11.2 基金管理人、基金托管人的专门基金托管部门的重大人事变动

#### (1) 基金管理人的重大人事变动情况

2023 年 1 月 20 日，本基金管理人发布公告，赵璧先生自 2023 年 1 月 18 日起担任公司总经理、董事，同日起不再担任公司副总经理；孙菁女士自 2023 年 1 月 18 日起不再担任公司总经理、董事。

2023 年 7 月 29 日，本基金管理人发布公告，汤琰女士自 2023 年 7 月 28 日起不再担任公司副总经理，自 2023 年 7 月 18 日起不再担任公司董事。

2023 年 9 月 29 日，本基金管理人发布公告，赵璧先生自 2023 年 9 月 28 日起不再担任公司总经理、财务负责人、董事，董事长胡长生先生自 2023 年 9 月 28 日起代为履行公司总经理职务。

#### (2) 基金托管人的专门基金托管部门的重大人事变动情况

本报告期基金托管人的专门基金托管部门无重大人事变动。

### 11.3 涉及基金管理人、基金财产、基金托管业务的诉讼

本报告期内无涉及基金管理人、基金财产、基金托管业务的诉讼。

#### 11.4 基金投资策略的改变

本基金本报告期内投资策略未发生改变。

#### 11.5 为基金进行审计的会计师事务所情况

本基金的审计机构为毕马威华振会计师事务所（特殊普通合伙），该审计机构自基金合同生效日起向本基金提供审计服务，无改聘情况。本基金本报告期内应支付审计费用 65,000.00 元。

#### 11.6 管理人、托管人及其高级管理人员受稽查或处罚等情况

##### 11.6.1 管理人及其高级管理人员受稽查或处罚等情况

本基金管理人及其高级管理人员在本报告期内未受到稽查或处罚。

##### 11.6.2 托管人及其高级管理人员受稽查或处罚等情况

本基金托管人及其高级管理人员在本报告期内未受到稽查或处罚。

#### 11.7 基金租用证券公司交易单元的有关情况

##### 11.7.1 基金租用证券公司交易单元进行股票投资及佣金支付情况

金额单位：人民币元

券商名称	交易单元数量	股票交易		应支付该券商的佣金		备注
		成交金额	占当期股票成交总额的比例 (%)	佣金	占当期佣金总量的比例 (%)	
华泰证券	2	532,415,732.93	27.63	181,856.33	17.85	-
东北证券	2	505,031,498.64	26.21	369,330.63	36.26	-
长江证券	2	307,204,790.79	15.94	163,857.71	16.09	-
中信建投	2	219,972,587.74	11.42	76,087.33	7.47	-
国联证券	2	134,207,234.19	6.96	98,146.91	9.64	-
华创证券	2	122,831,238.26	6.37	72,231.53	7.09	-
开源证券	2	51,962,085.03	2.70	17,973.93	1.76	-
东兴证券	1	29,087,896.94	1.51	21,272.20	2.09	-
申港证券	1	24,291,667.04	1.26	17,764.37	1.74	-
东方财富	2	-	-	-	-	-

证券						
东方证券	2	-	-	-	-	-
国盛证券	2	-	-	-	-	-
海通证券	2	-	-	-	-	-
华金证券	1	-	-	-	-	-
华鑫证券	1	-	-	-	-	-
上海证券	2	-	-	-	-	-
首创证券	2	-	-	-	-	-
太平洋证 券	2	-	-	-	-	-
天风证券	2	-	-	-	-	-
兴业证券	2	-	-	-	-	-
招商证券	2	-	-	-	-	-
浙商证券	1	-	-	-	-	-
中金财富 证券	2	-	-	-	-	-
中金公司	2	-	-	-	-	-

注：1、本基金管理人负责选择证券经营机构，租用其交易单元作为本基金的交易单元。基金交易单元的选择标准如下：

- (1) 经营行为稳健规范，内控制度健全，在业内有良好的声誉；
- (2) 具备基金运作所需的高效、安全的通讯条件，交易设施满足基金进行证券交易的需要；
- (3) 具有较强的全方位金融服务能力和水平，包括但不限于：有较好的研究能力和行业分析能力，能及时、全面的向公司提供高质量的关于宏观、行业及市场走向、个股分析报告及丰富全面的信息；能根据公司所管理基金的特定要求，提供专门研究报告，具有开发量化投资组合模型的能力；能积极为公司投资业务的开展，投资信息的交流以及其他方面业务的开展提供良好的服务和支持。

2、基金交易单元的选择程序如下：

- (1) 本基金管理人根据上述标准考察后确定选用交易单元的证券经营机构。
- (2) 基金管理人和被选中的证券经营机构签订交易单元租用协议。

### 11.7.2 基金租用证券公司交易单元进行其他证券投资的情况

金额单位：人民币元

券商名称	债券交易		债券回购交易		权证交易	
	成交金额	占当期债券成交总额的比例(%)	成交金额	占当期债券回购成交总额的比例(%)	成交金额	占当期权证成交总额的比例(%)
华泰证	6,693,233.0	17.94	102,950,000.	21.76	-	-



券	0		00			
东北证 券	10,373,223. 95	27.80	98,860,000.0 0	20.89	-	-
长江证 券	8,208,493.0 0	22.00	158,250,000. 00	33.45	-	-
中信建 投	6,798,131.0 0	18.22	60,700,000.0 0	12.83	-	-
国联证 券	3,498,110.0 0	9.37	17,300,000.0 0	3.66	-	-
华创证 券	1,743,690.9 1	4.67	26,800,000.0 0	5.66	-	-
开源证 券	-	-	8,300,000.00	1.75	-	-
东兴证 券	-	-	-	-	-	-
申港证 券	-	-	-	-	-	-
东方财 富证券	-	-	-	-	-	-
东方证 券	-	-	-	-	-	-
国盛证 券	-	-	-	-	-	-
海通证 券	-	-	-	-	-	-
华金证 券	-	-	-	-	-	-
华鑫证 券	-	-	-	-	-	-
上海证 券	-	-	-	-	-	-
首创证 券	-	-	-	-	-	-
太平洋 证券	-	-	-	-	-	-
天风证 券	-	-	-	-	-	-
兴业证 券	-	-	-	-	-	-
招商证 券	-	-	-	-	-	-
浙商证 券	-	-	-	-	-	-
中金财	-	-	-	-	-	-

富证券						
中金公司	-	-	-	-	-	-

### 11.8 其他重大事件

序号	公告事项	法定披露方式	法定披露日期
1	中金基金管理有限公司高级管理人员变更公告	中国证监会规定媒介	2023-01-20
2	中金基金管理有限公司旗下基金 2022 年第 4 季度报告提示性公告	中国证监会规定媒介	2023-01-20
3	中金沪深 300 指数增强型发起式证券投资基金 2022 年第 4 季度报告	中国证监会规定媒介	2023-01-20
4	中金基金管理有限公司关于旗下基金投资关联方承销期内承销证券的公告	中国证监会规定媒介	2023-02-11
5	中金基金管理有限公司关于旗下基金投资关联方承销期内承销证券的公告	中国证监会规定媒介	2023-03-01
6	中金基金管理有限公司关于不法分子假冒“中金基金”名义、虚构“中金基金静态战略投资项目”进行诈骗活动的风险提示	中国证监会规定媒介	2023-03-09
7	中金基金管理有限公司关于旗下基金投资关联方承销期内承销证券的公告	中国证监会规定媒介	2023-03-31
8	中金基金管理有限公司旗下基金 2022 年年度报告提示性公告	中国证监会规定媒介	2023-03-31
9	中金沪深 300 指数增强型发起式证券投资基金 2022 年年度报告	中国证监会规定媒介	2023-03-31
10	中金基金管理有限公司旗下基金 2023 年第 1 季度报告提示性公告	中国证监会规定媒介	2023-04-21
11	中金沪深 300 指数增强型发起式证券投资基金 2023 年第 1 季度报告	中国证监会规定媒介	2023-04-21
12	中金基金管理有限公司关于旗下基金投资关联方承销期内承销证券的公告	中国证监会规定媒介	2023-04-25
13	中金基金管理有限公司关于旗下基金投资关联方承销期内承销证券的公告	中国证监会规定媒介	2023-05-10
14	中金基金管理有限公司关于旗下基金投资关联方承销期内承销证券的公告	中国证监会规定媒介	2023-05-26
15	中金基金管理有限公司关于旗下基金投资关联方承销期内承销证券的公告	中国证监会规定媒介	2023-06-03
16	中金基金管理有限公司关于旗下基金投资关联方承销期内承销证券的公告	中国证监会规定媒介	2023-06-10
17	中金基金管理有限公司关于旗下基金投资关联方承销期内承销证券的公告	中国证监会规定媒介	2023-06-28
18	中金基金管理有限公司关于注销厦门分公司的公告	中国证监会规定媒介	2023-07-01

19	中金基金管理有限公司旗下基金 2023 年第 2 季度报告提示性公告	中国证监会规定媒介	2023-07-21
20	中金沪深 300 指数增强型发起式证券投资基金 2023 年第 2 季度报告	中国证监会规定媒介	2023-07-21
21	中金基金管理有限公司高级管理人员变更公告	中国证监会规定媒介	2023-07-29
22	中金沪深 300 指数增强型发起式证券投资基金更新招募说明书（2023 年第 1 号）	中国证监会规定媒介	2023-08-02
23	中金沪深 300 指数增强型发起式证券投资基金基金产品资料概要更新（2023 年第 1 号）	中国证监会规定媒介	2023-08-02
24	中金基金管理有限公司关于旗下基金投资关联方承销期内承销证券的公告	中国证监会规定媒介	2023-08-02
25	中金基金管理有限公司关于旗下基金投资关联方承销期内承销证券的公告	中国证监会规定媒介	2023-08-10
26	中金基金管理有限公司关于公司股东运用自有资金投资公司旗下权益类公募基金的公告	中国证监会规定媒介	2023-08-24
27	中金基金管理有限公司旗下基金 2023 年中期报告提示性公告	中国证监会规定媒介	2023-08-31
28	中金沪深 300 指数增强型发起式证券投资基金 2023 年中期报告	中国证监会规定媒介	2023-08-31
29	中金基金管理有限公司关于旗下基金投资关联方承销期内承销证券的公告	中国证监会规定媒介	2023-09-07
30	中金基金管理有限公司高级管理人员变更及代为履行职务的公告	中国证监会规定媒介	2023-09-29
31	中金基金管理有限公司旗下基金 2023 年第 3 季度报告提示性公告	中国证监会规定媒介	2023-10-25
32	中金沪深 300 指数增强型发起式证券投资基金 2023 年第 3 季度报告	中国证监会规定媒介	2023-10-25
33	中金基金管理有限公司关于旗下基金投资关联方承销期内承销证券的公告	中国证监会规定媒介	2023-11-07
34	中金基金管理有限公司关于不法分子假冒“中金基金”名义、虚构“中金基金静态战略投资项目”进行诈骗活动的风险提示	中国证监会规定媒介	2023-12-15
35	中金基金管理有限公司关于旗下基金投资关联方承销期内承销证券的公告	中国证监会规定媒介	2023-12-20

## § 12 影响投资者决策的其他重要信息

### 12.1 报告期内单一投资者持有基金份额比例达到或超过 20%的情况

本报告期内，本基金不存在单一投资者持有基金份额比例达到或超过 20%的情况。

## 12.2 影响投资者决策的其他重要信息

本报告期内，本基金不存在影响投资者决策的其他重要信息。

## § 13 备查文件目录

### 13.1 备查文件目录

- 1、中国证监会准予中金沪深 300 指数增强型发起式证券投资基金募集注册的文件
- 2、《中金沪深 300 指数增强型发起式证券投资基金基金合同》
- 3、《中金沪深 300 指数增强型发起式证券投资基金托管协议》
- 4、《中金沪深 300 指数增强型发起式证券投资基金招募说明书》及其更新
- 5、中金沪深 300 指数增强型发起式证券投资基金申请募集注册的法律意见书
- 6、基金管理人业务资格批复和营业执照
- 7、基金托管人业务资格批复和营业执照
- 8、报告期内中金沪深 300 指数增强型发起式证券投资基金在规定媒介上披露的各项公告
- 9、中国证监会要求的其他文件

### 13.2 存放地点

备查文件存放于基金管理人和/或基金托管人的住所。

### 13.3 查阅方式

投资者可在基金管理人和/或基金托管人的住所免费查阅备查文件。在支付工本费后，投资者可在合理时间内取得备查文件的复制件或复印件。

投资者对本报告书如有疑问，可咨询基金管理人。

咨询电话：(86) 010-63211122 400-868-1166

传真：(86) 010-66159121

中金基金管理有限公司

2024 年 3 月 29 日