

南方瑞合三年定期开放混合型发起式 证券投资基金（LOF）2023 年年度报告

2023 年 12 月 31 日

基金管理人：南方基金管理股份有限公司

基金托管人：中国建设银行股份有限公司

送出日期：2024 年 3 月 30 日

§ 1 重要提示及目录

1.1 重要提示

基金管理人的董事会及董事保证本报告所载资料不存在虚假记载、误导性陈述或重大遗漏，并对其内容的真实性、准确性和完整性承担个别及连带责任。

本年度报告已经三分之二以上独立董事签字同意，并由董事长签发。

基金托管人中国建设银行股份有限公司根据本基金合同规定，于2024年3月28日复核了本报告中的财务指标、净值表现、利润分配情况、财务会计报告、投资组合报告等内容，保证复核内容不存在虚假记载、误导性陈述或者重大遗漏。

基金管理人承诺以诚实信用、勤勉尽责的原则管理和运用基金资产，但不保证基金一定盈利。

基金的过往业绩并不代表其未来表现。投资有风险，投资者在作出投资决策前应仔细阅读本基金的招募说明书及其更新。

本报告期自2023年1月1日起至12月31日止。

1.2 目录

目录

§1 重要提示及目录.....	1
1.1 重要提示.....	1
1.2 目录.....	2
§2 基金简介.....	4
2.1 基金基本情况.....	4
2.2 基金产品说明.....	4
2.3 基金管理人和基金托管人.....	4
2.4 信息披露方式.....	5
2.5 其他相关资料.....	5
§3 主要财务指标、基金净值表现及利润分配情况.....	6
3.1 主要会计数据和财务指标.....	6
3.2 基金净值表现.....	6
3.3 过去三年基金的利润分配情况.....	7
§4 管理人报告.....	8
4.1 基金管理人及基金经理情况.....	8
4.2 管理人对报告期内本基金运作合规守信情况的说明.....	10
4.3 管理人对报告期内公平交易情况的专项说明.....	10
4.4 管理人对报告期内基金的投资策略和业绩表现的说明.....	11
4.5 管理人对宏观经济、证券市场及行业走势的简要展望.....	12
4.6 管理人内部有关本基金的监察稽核工作情况.....	17
4.7 管理人对报告期内基金估值程序等事项的说明.....	18
4.8 管理人对报告期内基金利润分配情况的说明.....	19
4.9 报告期内基金持有人数或基金资产净值预警说明.....	19
§5 托管人报告.....	19
5.1 报告期内本基金托管人合规守信情况声明.....	19
5.2 托管人对报告期内本基金投资运作合规守信、净值计算、利润分配等情况的说明.....	19
5.3 托管人对本年度报告中财务信息等内容的真实、准确和完整发表意见.....	19
§6 审计报告.....	19
6.1 审计报告基本信息.....	19
6.2 审计报告的基本内容.....	20
§7 年度财务报表.....	22
7.1 资产负债表.....	22
7.2 利润表.....	23
7.3 净资产变动表.....	24
7.4 报表附注.....	26
§8 投资组合报告.....	61
8.1 期末基金资产组合情况.....	61
8.2 报告期末按行业分类的股票投资组合.....	61
8.3 期末按公允价值占基金资产净值比例大小排序的所有股票投资明细.....	62

8.4 报告期内股票投资组合的重大变动.....	65
8.5 期末按债券品种分类的债券投资组合.....	67
8.6 期末按公允价值占基金资产净值比例大小排序的前五名债券投资明细.....	68
8.7 期末按公允价值占基金资产净值比例大小排序的所有资产支持证券投资明细.....	68
8.8 报告期末按公允价值占基金资产净值比例大小排序的前五名贵金属投资明细.....	68
8.9 期末按公允价值占基金资产净值比例大小排序的前五名权证投资明细.....	68
8.10 本基金投资股指期货的投资政策.....	68
8.11 报告期末本基金投资的国债期货交易情况说明.....	68
8.12 投资组合报告附注.....	69
§9 基金份额持有人信息.....	70
9.1 期末基金份额持有人户数及持有人结构.....	70
9.2 期末上市基金前十名持有人.....	70
9.3 期末基金管理人的从业人员持有本基金的情况.....	70
9.4 期末基金管理人的从业人员持有本开放式基金份额总量区间情况.....	70
9.5 期末兼任私募资产管理计划投资经理的基金经理本人及其直系亲属持有本人管理的产品情况.....	71
9.6 发起式基金发起资金持有份额情况.....	71
§10 开放式基金份额变动.....	71
§11 重大事件揭示.....	71
11.1 基金份额持有人大会决议.....	72
11.2 基金管理人、基金托管人的专门基金托管部门的重大人事变动.....	72
11.3 涉及基金管理人、基金财产、基金托管业务的诉讼.....	72
11.4 基金投资策略的改变.....	72
11.5 为基金进行审计的会计师事务所情况.....	72
11.6 管理人、托管人及其高级管理人员受稽查或处罚等情况.....	72
11.7 基金租用证券公司交易单元的有关情况.....	72
11.8 其他重大事件.....	75
§12 影响投资者决策的其他重要信息.....	76
12.1 报告期内单一投资者持有基金份额比例达到或超过 20%的情况.....	76
12.2 影响投资者决策的其他重要信息.....	77
§13 备查文件目录.....	77
13.1 备查文件目录.....	77
13.2 存放地点.....	77
13.3 查阅方式.....	77

§ 2 基金简介

2.1 基金基本情况

基金名称	南方瑞合三年定期开放混合型发起式证券投资基金（LOF）
基金简称	南方瑞合三年定开混合发起（LOF）
场内简称	南方瑞合；南方瑞合 LOF
基金主代码	501062
交易代码	501062
基金运作方式	契约型开放式
基金合同生效日	2018 年 9 月 6 日
基金管理人	南方基金管理股份有限公司
基金托管人	中国建设银行股份有限公司
报告期末基金份额总额	595,468,468.09 份
基金合同存续期	不定期
基金份额上市的证券交易所	上海证券交易所
上市日期	2018 年 12 月 5 日

2.2 基金产品说明

投资目标	在严格控制风险的前提下，追求超越业绩比较基准的投资回报，力争实现基金资产的长期稳健增值。
投资策略	本基金通过定性与定量相结合的方法分析宏观经济和证券市场发展趋势，对证券市场当期的系统性风险以及可预见的未来时期内各大类资产的预期风险和预期收益率进行分析评估，并据此制定本基金在股票、债券、现金等资产之间的配置比例、调整原则和调整范围，在保持总体风险水平相对稳定的基础上，力争投资组合的稳定增值。此外，本基金将持续地进行定期与不定期的资产配置风险监控，适时地做出相应的调整。
业绩比较基准	沪深 300 指数收益率×40%+中证港股通综合指数（人民币）收益率×20%+上证国债指数收益率×40%
风险收益特征	本基金为混合型基金，一般而言，其长期平均风险和预期收益率低于股票型基金，高于债券型基金、货币市场基金。本基金可投资港股通股票，除了需要承担与境内证券投资基金类似的市场波动风险等一般投资风险之外，本基金还面临汇率风险、香港市场风险等境外证券市场投资所面临的特别投资风险。

2.3 基金管理人和基金托管人

项目	基金管理人	基金托管人
名称	南方基金管理股份有限公司	中国建设银行股份有限公司
信息披露负责人	姓名	常克川
		王小飞

	联系电话	0755-82763888	021-60637103
	电子邮箱	manager@southernfund.com	wangxiaofei.zh@ccb.com
客户服务电话		400-889-8899	021-60637228
传真		0755-82763889	021-60635778
注册地址	深圳市福田区莲花街道益田路 5999 号基金大厦 32-42 楼		北京市西城区金融大街 25 号
办公地址	深圳市福田区莲花街道益田路 5999 号基金大厦 32-42 楼		北京市西城区闹市口大街 1 号院 1 号楼
邮政编码	518017		100033
法定代表人	周易		田国立

2.4 信息披露方式

本基金选定的信息披露报纸名称	中国证券报
登载基金年度报告正文的管理人互联网网址	http://www.nffund.com
基金年度报告备置地点	基金管理人、基金托管人的办公地址、基金上市交易的证券交易所（如有）

2.5 其他相关资料

项目	名称	办公地址
会计师事务所	普华永道中天会计师事务所（特殊普通合伙）	中国上海市黄浦区湖滨路 202 号领展企业广场 2 座普华永道中心 11 楼
注册登记机构	中国证券登记结算有限责任公司	北京市西城区太平桥大街 17 号

§ 3 主要财务指标、基金净值表现及利润分配情况

3.1 主要会计数据和财务指标

单位：人民币元

3.1.1 期间数据和指标	2023 年	2022 年	2021 年
本期已实现收益	-34,378,519.19	-68,502,167.37	509,078,835.54
本期利润	-87,804,259.15	-46,184,251.27	191,101,155.95
加权平均基金份额本期利润	-0.1475	-0.0776	0.1559
本期加权平均净值利润率	-11.88%	-6.28%	11.86%
本期基金份额净值增长率	-11.70%	-5.80%	11.40%
3.1.2 期末数据和指标	2023 年末	2022 年末	2021 年末
期末可供分配利润	67,224,173.83	155,028,432.98	201,212,684.25
期末可供分配基金份额利润	0.1128	0.2603	0.3379
期末基金资产净值	662,692,641.92	750,496,901.07	796,681,152.34
期末基金份额净值	1.1129	1.2603	1.3379
3.1.3 累计期末指标	2023 年末	2022 年末	2021 年末
基金份额累计净值增长率	56.98%	77.78%	88.72%

注：1、基金业绩指标不包括持有人认（申）购或交易基金的各项费用，计入费用后实际收益水平要低于所列数字；

2、本期已实现收益指基金本期利息收入、投资收益、其他收入（不含公允价值变动收益）扣除相关费用和信用减值损失后的余额，本期利润为本期已实现收益加上本期公允价值变动收益；

3、对期末可供分配利润，采用期末资产负债表中未分配利润与未分配利润中已实现部分的孰低数。

3.2 基金净值表现

3.2.1 基金份额净值增长率及其与同期业绩比较基准收益率的比较

阶段	份额净值增长率①	份额净值增长率标准差②	业绩比较基准收益率③	业绩比较基准收益率标准差④	①-③	②-④
过去三个月	-4.74%	0.68%	-3.45%	0.49%	-1.29%	0.19%
过去六个月	-11.84%	0.70%	-6.02%	0.53%	-5.82%	0.17%
过去一年	-11.70%	0.84%	-5.61%	0.52%	-6.09%	0.32%
过去三年	-7.33%	1.07%	-17.05%	0.68%	9.72%	0.39%
过去五年	64.09%	1.12%	12.20%	0.70%	51.89%	0.42%
自基金合同生效起至今	56.98%	1.10%	7.71%	0.71%	49.27%	0.39%

3.2.2 自基金合同生效以来基金份额累计净值增长率变动及其与同期业绩比较基准收益率变动的比较

南方瑞合三年定开混合发起（LOF）累计净值增长率与同期业绩比较基准收益率的历史走势对比图

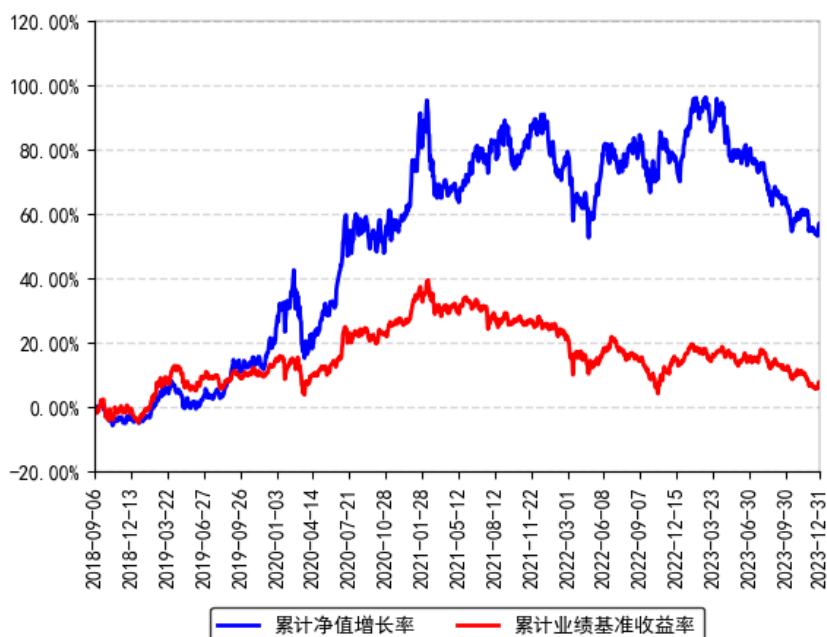

3.2.3 过去五年以来基金每年净值增长率及其与同期业绩比较基准收益率的比较

南方瑞合三年定开混合发起（LOF）每年净值增长率与同期业绩比较基准收益率的对比图

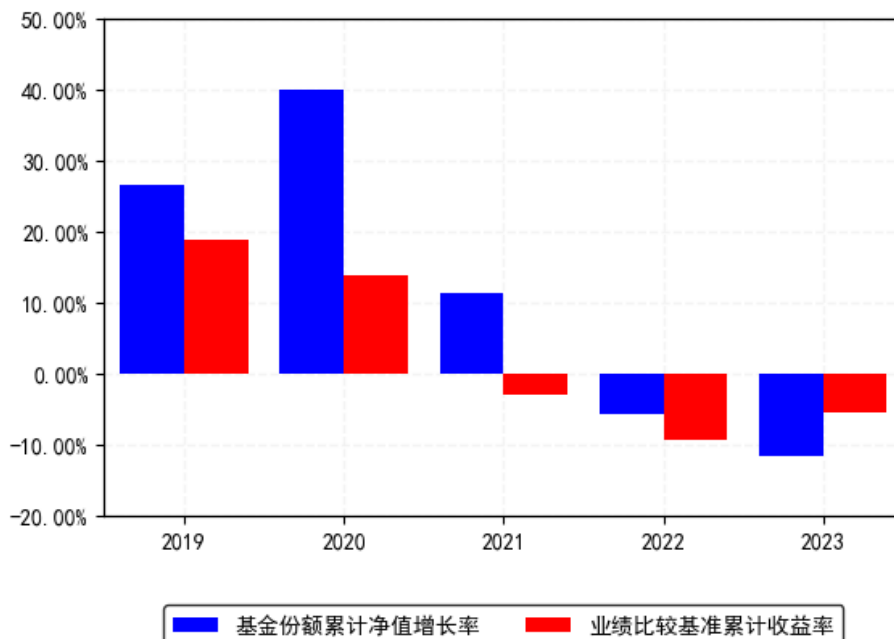

3.3 过去三年基金的利润分配情况

单位：人民币元

年度	每 10 份基金	现金形式发	再投资形式	年度利润分	备注

	份额分红数	放总额	发放总额	配合计	
2023 年	-	-	-	-	-
2022 年	-	-	-	-	-
2021 年	2.0000	229,439,420. 86	65,256,737.0 0	294,696,157. 86	-
合计	2.0000	229,439,420. 86	65,256,737.0 0	294,696,157. 86	-

§ 4 管理人报告

4.1 基金管理人及基金经理情况

4.1.1 基金管理人及其管理基金的经验

1998 年 3 月 6 日，经中国证监会批准，南方基金管理有限公司作为国内首批规范的基金管理公司正式成立，成为我国“新基金时代”的起始标志。

2018 年 1 月，公司整体变更设立为南方基金管理股份有限公司。目前，公司总部设在深圳，在北京、上海、深圳、南京、成都、合肥等地设有分公司，在香港和深圳前海设有子公司——南方东英资产管理有限公司（香港子公司）和南方资本管理有限公司（深圳子公司）。其中，南方东英是境内基金公司获批成立的第一家境外分支机构。

南方基金管理股份有限公司旗下管理公募基金、全国社保、基本养老保险、企业年金、职业年金和专户组合，已发展成为产品种类丰富、业务领域全面、经营业绩优秀、资产管理规模位居前列的基金管理公司之一。

4.1.2 基金经理（或基金经理小组）及基金经理助理简介

姓名	职务	任本基金的基金经理（助理）期限		证券从业年限	说明
		任职日期	离任日期		
史博	本基金基金经理	2018 年 9 月 6 日	-	25 年	硕士研究生学历，特许金融分析师（CFA），具有基金从业资格。曾任职于博时基金管理有限公司、中国人寿资产管理有限公司、泰达宏利基金管理有限公司。2004 年 7 月 23 日至 2005 年 2 月 25 日，任泰达周期基金经理；2007 年 7 月 26 日至 2009 年 5 月 23 日，任泰达首选基金经理；2008 年 8 月 5 日至 2009 年 9 月 25 日，任泰达市值基金经理；2009 年 4 月 9 日至 2009 年 9 月 25 日，任泰达品质基金经理。2009 年 10 月加入南方基金，曾任研究部总监、总裁助理、首席投资官（权益），现任南方基金副总裁。

					2014年2月26日至2018年11月16日，任南方新优享基金经理；2015年9月11日至2018年11月28日，任南方消费活力基金经理；2017年3月27日至2020年7月24日，任南方智慧混合基金经理；2018年5月10日至2020年7月24日，任南方瑞祥一年混合基金经理；2019年3月12日至2020年11月20日，任南方智诚混合基金经理；2011年2月17日至今，任南方绩优基金经理；2018年9月6日至今，任南方瑞合基金经理；2021年2月3日至今，任南方兴润价值一年持有混合基金经理；2021年2月10日至今，兼任投资经理；2021年8月25日至今，任南方新能源产业趋势混合基金经理；2021年12月28日至今，任南方港股创新视野一年持有混合基金经理。
恽雷	本基金基金经理	2021年11月19日	-	8年	香港中文大学化学博士，具有基金从业资格。2015年5月加入南方基金，历任国际业务部助理研究员、研究员；2017年12月30日至2018年8月7日，任投资经理助理；2018年8月7日至2021年11月19日，任投资经理；2021年11月19日至今，任南方瑞合基金经理；2023年4月14日至今，任南方产业智选股票基金经理。

注：1、本基金首任基金经理的任职日期为本基金合同生效日，后任基金经理的任职日期以及历任基金经理的离任日期为公司相关会议作出决定的公告（生效）日期；

2、证券从业年限计算标准遵从中国证监会《证券投资基金经营机构董事、监事、高级管理人员及从业人员监督管理办法》中关于证券投资基金从业人员范围的相关规定。

4.1.3 期末兼任私募资产管理计划投资经理的基金经理同时管理的产品情况

姓名	产品类型	产品数量（只）	资产净值(元)	任职时间
史博	公募基金	5	11,075,883,741.82	2004年07月23日
	私募资产管理计划	-	-	-
	其他组合	1	30,176,740,235.59	2018年08月24日
	合计	6	41,252,623,977.41	-

4.1.4 基金经理薪酬机制

公司基金经理薪酬由工资、奖金等构成。工资由基金经理任职的职位职级决定，重点体现员工能力和职位价值导向原则；奖金由员工的绩效贡献决定，重点体现绩效导向与差异化原则。对于兼任私募资产管理计划投资经理的基金经理，公司对私募资产管理计划产生的超额业绩报酬实施对应激励，并依据其管理产品的长期业绩与个人综合贡献情况实施分配。为贯彻激励约束相结合、激励与约束并重的管理理念，鼓励长期任职，防范经营风险，公司对基金经理奖金实施递延发放；同时，为加强员工利益与持有人利益相捆绑及一致性，公司对基金经理实施了跟投购基机制，有效引导基金经理为客户持续创造价值。

4.2 管理人对报告期内本基金运作合规守信情况的说明

本报告期内，本基金管理人严格遵守《中华人民共和国证券投资基金法》等有关法律法规、中国证监会和本基金基金合同的规定，本着诚实信用、勤勉尽责的原则管理和运用基金资产，在严格控制风险的基础上，为基金份额持有人谋求最大利益。本报告期内，本基金运作整体合法合规，没有损害基金份额持有人利益。基金的投资范围、投资比例及投资组合符合有关法律法规及基金合同的规定。

4.3 管理人对报告期内公平交易情况的专项说明

4.3.1 公平交易制度和控制方法

本基金管理人根据《证券投资基金管理公司公平交易制度指导意见》和有关法律法规的规定，针对股票、债券的一级市场申购和二级市场交易等投资管理活动，以及授权、研究分析、投资决策、交易执行、业绩评估等投资管理活动相关的各个环节，建立了股票、债券、基金等证券池管理制度和细则，投资管理制度和细则，集中交易管理办法，公平交易操作指引，异常交易管理制度等公平交易相关的公司制度或流程指引。通过加强投资决策、交易执行的内部控制，完善对投资交易行为的日常监控和事后分析评估，以及履行相关的报告和信息披露义务，切实防范投资管理业务中的不公平交易和利益输送行为，保护投资者合法权益。

4.3.2 公平交易制度的执行情况

本报告期内，本基金管理人严格执行《证券投资基金管理公司公平交易制度指导意见》，完善相应制度及流程，通过系统和人工等各种方式在各业务环节严格控制交易公平执行，公平对待旗下管理的所有基金和投资组合。公司每季度对旗下组合进行股票和债券的同向交易价差专项分析。

本报告期内，两两组合间单日、3日、5日时间窗口内同向交易买入溢价率均值或卖出溢价率均值显著不为0的情况不存在，并且交易占比也没有明显异常，未发现不公平对待各组合或组合间相互利益输送的情况。

4.3.2.1 增加执行的基金经理公平交易制度执行情况及公平交易管理情况

本基金管理人依据《基金经理兼任私募资产管理计划投资经理工作指引（试行）》的要求，建立和完善了兼任相关的制度及流程，确保兼任基金经理公平对待其管理的所有投资组合。通过对基金经理的投资交易行为进行监控和分析，本报告期内，两两组合同间各项操作、流程及事后分析均正常，未发现不公平对待各组合或组合间相互利益输送的情况。

4.3.3 异常交易行为的专项说明

本基金于本报告期内不存在异常交易行为。本报告期内基金管理人管理的所有投资组合参与的交易所公开竞价同日反向交易成交较少的单边交易量超过该证券当日成交量的 5% 的交易次数为 25 次，是由于指数投资组合的投资策略导致。

4.4 管理人对报告期内基金的投资策略和业绩表现的说明

4.4.1 报告期内基金投资策略和运作分析

回顾 2023 年全年市场表现，A 股市场以及港股市场主要指数表现：A 股以及港股市场中主要指数呈现先扬后抑的走势，其中上证指数下跌 3.70%，沪深 300 指数下跌 11.38%，创业板指数下跌 19.41%；港股市场中，恒生指数下跌 13.82%，恒生科技指数下跌 8.83%。两地市场在一季度由于去年底疫情放开后，投资者对 23 年经济存在强复苏的预期，市场整体表现较为强劲；二季度由于宏观经济逐步呈现出弱复苏的基本面，市场开始对资产重新定价。第三季度由于中国的经济基本面复苏程度不及市场预期，因此主要指数都呈现出较差的表现。第四季度延续着第三季度的市场逻辑，尽管美债的利率从高点开始回落，但是无论是 A 股市场还是对美债利率更为敏感的港股市场都没有如市场预期呈现出反弹的走势。

回顾海外市场，全球主要指数普遍上行，十年期美债利率从高位回落促使全球各个地方的股票资产重新定价，估值得到一定程度的回归。美国市场呈现出普涨的走势，其中美国道琼斯工业指数上涨 13.7%，标普 500 指数上涨 24.23%，纳斯达克指数上涨 43.42%。

复盘 2023 年全年 A 股和港股市场的行业表现，A 股市场中全年表现最好的五个申万一级行业分别是通信（+25.75%），传媒（+16.8%），计算机（+8.97%），电子（+7.25%），石油石化（+4.32%）；而表现最差的五个申万一级行业分别是美容护理（-32.03%），商贸零售（-31.3%），房地产（-26.39%），电力设备（-26.19%）以及建筑材料（-22.64%）；港股市场中全年表现最好的三个恒生一级行业分别是能源（+19.79%），电讯业（+18.44%）以及原材料（-3.02%），而表现最差的三个恒生以及行业分别是地产建筑（-30.92%），必选（-26.77%），医疗保健（-26.7%）。

整体来说，今年 A 股市场，在以宏观经济为驱动因素的“茅资产”和以新能源为代表的“宁资产”两类资产表现都相对疲软的环境下，同时经济复苏相对缓慢，因此市场更多呈现出来的特征是依靠较为宽松的流动性驱动各种主题型机会。上半年，AIGC（生成式 AI），可控核聚变，室温超导，苹果的空间计算，阿尔兹海默症药物获批，特斯拉的人形机器人以及 FSD 自动驾驶，三季度，四季度热点切换至减肥药，华为手机/汽车产业链以及消费电子，AIPC，MR（混合现实）等等行业都促使 A 股市场的热点情绪浓烈并且快速轮换，尽管市场热闹非凡，但主题型机会短期内也有可能造成较大的回撤风险，因为这些主题型资产并没有稳定的估值定价的中枢，更多依靠边际的景气度的变化进行定价，甚至只是美股的映射来形成估价的催化剂。我们从来不否认这些前沿的技术将使得人类社会不断向前进步，确实是我们不断学习，研究的领域，但是投资从来都是衡量概率与赔率的过程。当前这些前沿技术仍然处于混沌初开之时，坦率地说，我们所获得的认知并不比市场中的其他投资者要领先多少，甚至我们还在探索未来可能的商业模式，因此对于这些热门领域，我们始终保持着学习的热诚，依然谨慎地在这些领域寻找投资机会。

4.4.2 报告期内基金的业绩表现

截至报告期末，本基金份额净值为 1.1129 元，报告期内，份额净值增长率为-11.70%，同期业绩基准增长率为-5.61%。

4.5 管理人对宏观经济、证券市场及行业走势的简要展望

在每一次定期报告中，我们都会尽可能分享对于市场热点话题的思考，这些话题可能是当前市场中正在热议的话题，也可能是我们在研究海外市场以及国家发展过程中有所收获的地方，以起到抛砖引玉，相互探讨的作用。我们一直赞赏 Tesla, Meta, Google 等公司的商业原则——开源（Open-source），因为作为公开的定期报告“开源”不仅仅是一种分享探讨，也是促使自身不断深度思考。当然，基金经理首要责任是为基金投资者带来稳健的收益。研究投资是一项严谨的事情，需要较高的专业性。我们不会轻易踏足医学，法律是因为天然认为医生和律师具有较高的专业性壁垒，需要经过日积月累的训练和经验积累才能服务好客户。客观说，投资也是一样，尽管买入/卖出的动作对任何一个拥有股票账户的投资者来说只需要几秒钟时间，但是买卖的底层原理往往需要投资者对于所投资的行业/公司未来的前景拥有较为深邃的洞见，同时再好的东西也有相对应付出的价格，付出的价格太贵并不是一笔好的投资。在过去的一年时间中，我们遇到的机构客户最多的问题来源于大家对于中国经济的看法。客观来说，对于市场中带有主观偏见色彩的观点并不认同，我们分析经济更愿意以一个理性的框架去和我们基金的投资人分享思考。在全年的年报中，我们在辜朝明“资产负债表衰退”的基础上进一步思考，提出“流动性陷阱（Liquidity Trap）”（或者流动性再分配（Liquidity Reallocation））这一更为底层的宏观经济框

架去看当前经济的结构性转型，尽可能拨开对社会经济活动产生重大影响经济学的面纱。既然是 Trap（陷阱），那么当前的经济调整属于阶段性的问题，属于高质量转型发展的一部分，倘若应对得当，对未来还是保持相对理性乐观。

在解释流动性陷阱（Liquidity Trap）之前，首先回顾今年以来我们一直在思考的较意思的问题（1）为什么在加入世贸组织（WTO）以来，过去近 20 年以来，中国的广义货币（M2）增速约为 14%，但是通货膨胀水平（CPI）维持在相对稳定的较低水平（剔除 CPI 中结构性因素）？（2）自 2013 年以来，我们始终为高质量的经济结构转型做努力，那么经济结构转型的底层逻辑是什么？（3）近年来蓬勃发展的新能源产业链（包括光伏产业链以及锂电产业链）作为新质生产力的代表，为什么短短三年时间就形成了产能过剩的产业格局？（4）为什么近年来我们的储蓄率水平在持续上升？同时在储蓄率上升的背景下单纯依靠刺激消费似乎起到的托底作用呈现出边际效应递减的现状？（5）为什么近年来通过常规的货币政策例如降准，降息对经济提振的作用相对有限？（6）为什么过去很长一段时间以来，A 股市场的估值水平相较海外成熟市场处于较高的水平，同时与海外市场不同的是往往在 A 股市场小盘股对于大盘股来说始终存在一定的溢价？尽管上述六个问题表面看上去并没有明显的相关性，但是仔细思考会发现这些问题的本质都有共性，指向了同一个原因——经济体中的流动性是如何创造并且合理分配的。

首先，我们给出上述问题的结论：当前上述提到的种种矛盾是由于国内市场充沛的流动性与优质稳定收益率资产相对稀缺之间的矛盾，即市场中具备稳定现金流创造能力，预期收益率相对可见的资产较少，而市场中的资金却较为充沛。因此，往往形成众多资金热捧一个较有吸引力的投资项目，以至于项目投资收益率水平不断被压低的现象。因为大家始终相信中国庞大的人口基数带来未来的高速增长一定可以弥补当下并不那么有吸引力的投资回报。成长是一切问题的突破口。

结合上述的六个问题，我们需要回到问题的底层，市场中这么多的流动性是如何创造出来的？要解决这一问题，需要了解中国的基础货币是如何创造的。通常有两种方式，第一种方式是基于外汇占款的基础人民币创造机制，也即是我挣到 1 块钱美元，由于美元在国内不能流通，需要完成结售汇，发行对应体量的人民币。第二种方式叫做存款性银行的基础人民币创造机制。这一项目与基于美债创造的基础美元类似，并且近年来在人行资产项的占比越来越高，有逐步替代外汇占款之意。这一项在人民银行官网的资产负债表种叫做“对其他存款性公司债权”。在 2014 年之前，该项目的规模比较平稳，占央行总资产的比重仅 4%左右。2014 年后，随着外汇占款增长放缓，央行增强了主动提供基础货币的能力，陆续推出了多种货币政策工具搭配使用。2015 年“8 11 汇改”后，央行 OMO 操作愈加频繁，

此外还新设了 MLF、TMLF、PSL 以及各类创新型货币政策工具，央行对其它存款性公司债权显著增长。从加入 WTO 到 2014 年之前，实际上我们基础货币发行量主要是由外汇占款来贡献，这也与当时我们作为出口导向型的经济体密不可分。因此，可以说我们国家挣到的第一桶金是通过外贸的方式挣到的，外贸挣到钱越多，自然国内发行的基础货币的量越多，流动性也越旺盛；但与此同时，在此期间通胀水平却保持在相对稳定的水平，这与 98 年开启的住房商品化紧密相关，房地产作为“巨大的海绵”吸收了市场中充沛的流动性，因此房价在不少老百姓心中逐步形成了不断上涨的坚定信仰。

回首改革开放以来，十一届三中全会带给全体人民最重要的转变是秉持着解放思想，实事求是的原则，以提高人民的收入为出发点，尝试多种新型生产关系（不管黑猫白猫，捉住老鼠就是好猫），用实际行动去践行制度经济学家道格拉斯·诺斯所提出的“制度是经济增长的根本原因”的理论。而 1998 年的商品房改革以及随之而来加入世贸组织（WTO）则充分展现出当时领导决策层强大的宏观系统性设计能力，这两个伟大的历史节点使中国不仅能够获得外资的持续投入，同时对接世界上先进的生产关系与企业管理制度改造我们过去相对落后的产权制度关系，使我们获得了过去 25 年经济加速上升期。

除了房地产行业吸收了大部分流动性，资本市场尤其是二级市场同样也享受到了流动性溢价的红利，这也是国内 A 股市场估值水平过去长期高于海外成熟市场，小市值公司对于大市值公司长期存在溢价以及 A 股市场的换手率水平远高于海外市场的主要原因。特别是今年被大家热议的过去二十年取得优异业绩表现的微盘股策略，更是这种市场流动性外溢的集中体现。当经济体处于高速增长阶段期，由于高速的成长往往可以掩盖短期的现金流不佳，资本回报较低等问题，流动性更愿意去为成长的空间付出溢价。但是，当经济体的增速开始逐步放缓后，投资者会更加理性地计算处于成熟期的公司所带来的可预期的投资回报水平。特别是当市场不再有明显增量流动性的时候，市场中的投资者会更加理性看待公司创造的价值，长期稳定的增长中枢以及上市公司持续的现金回报收益率（股息+注销式回购），同时在投资时会更加关注估值的安全边际，而非对于公司边际信息的博弈。客观说，最近两年国内 A 股市场中投资范式的转变，也从侧面印证了经济结构向高质量转型的成果，市场从单一追求高成长“选美”式的成长股投资（追求行业景气度以及公司高增速作为选股准则）逐步回归为理性计算收益率水平的价值股投资（注重估值安全边际和公司自由现金流创造能力）。当然在这里也需要提醒投资者，近两年表现较好的红利类策略，从本质来看也是市场目前拥有较为充沛的流动性，同时优质稳定收益率的资产又较为稀缺的时代产物。具体如何选择红利类的资产在基金的四季报中，做过详细的探讨，在这里就不再赘述。

流动性好是资本市场具备资产价值发现的前提条件，是资本市场成为优良市场的天然基因。参考隔壁的港股市场，就能理解流动性对于资本市场尤其是二级市场的重要性，港股市场拥有很多回报率优质的中国资产，但是由于近些年受到地缘政治影响，使得港股市场缺乏流动性，很多公司近两年一直处于显著低估的水平。因此，只要市场的流动性不出问题，通过一些制度的设计建设，上市公司治理以及投资者行为的规范，资本市场有望朝着良性的方向去发展的。相反，尽管港股市场有成熟的制度设计，多空双边机制确保公司定价体系的稳定以及以股东利益最大化的公司治理体系，但在缺乏流动性的前提下，投资者往往表示无法理解，同时在过去几年无法取得良好的投资回报。当然流动性充沛也是一把双刃剑，旺盛的流动性往往使得二级市场天然更加偏向于融资功能，压低了资本回报的预期收益率，推升了上市公司的估值水平，这也是过去上市公司在二级市场上往往超募的主要原因之一，而超募带来的显著问题就是公司估值过高，当减持与否成为考验上市公司股东人性的时候，各种变着法子的减持方法也就让人防不胜防。写这段文字的时候，让我想到了 90 年代，当“大哥大”成为国内稀缺产物的时候，往往国内要付出比海外市场贵的多的价格，资本市场亦如此。

流动性除了被房地产以及股票市场吸收以外，同样也伴随着经济结构转型中的再投资。坦率地说，经济结构转型的底层逻辑是通过一些行政力量（例如，通过税收以及政策限制一些行业无序发展，同时推出土地以及财政补贴来扶持一些行业）来重新分配市场中流动性。过去十年，我们始终为高质量的经济结构转型做努力，经济结构转型的底层逻辑其实就是市场流动性的再分配。我们通过行政力量来干预房地产市场的无序发展，把部分从房地产市场转移出来的流动性，通过一系列政策的扶持转移到新能源产业链以及“卡脖子”科技产业链上，以期望达到经济高质量转型的目的，摆脱过往依靠房地产单一增长的经济模式。这种通过政府干预的方式往往在产业结构调整初期非常奏效，因为新的产业所带来的社会需求远远未被满足，因此项目的投资回报率较高。然而一旦当产业链进入高速成长期之后，产业中新增大量无效产能，从而使得投资回报率快速下降。这是我们过去三年在光伏产业链以及新能源车产业链上面看到的真实案例，很多投资者不理解为什么短短三年时间，作为新质生产力代表的新能源产业链就出现了产能过剩。最主要的理由还是由于流动性泛滥，要求的资本收益率水平较低，或者为了解决当地的 GDP 增长等问题忽略项目的回报水平，从而导致同质化竞争，产业链出现内卷现象，投资回报率显著下行。近两年社会中被广泛讨论的内卷效应其实也是流动性泛滥的产物，由于资金供给端的充沛，使得社会中出现了不少同质化竞争的项目，因此要解决内卷问题归根结底来源于社会整体经济回报率的提升。这里值得注意的是科技进步仅仅是社会经济回报率提升的方式之一，经济体的结构转型，例如提升消费行业，互联网行业，金融服务行业等行业的占比都有助于拉动经济体整体的回报率水平，上述这些行业也都具备较高的社会经济回报，可以通过行业的不断进

步以及体量的扩增来解决流动性的再分配以及增加就业。除此以外，通过法治制度建设，改善企业生产关系，为企业家奠定创新沃土，给予年轻人更多地机会，释放经济体的潜在增长率都是提升社会整体经济回报的重要手段。所以说，社会经济结构转型本质上考验的是宏观系统性整体设计的能力——流动性如何合理地进行再分配。所谓合理，在经济结构转型期需要市场与政府两只手相互配合，手拉手彼此尊重，相互协调来完成转型。同时，在经济结构转型期非常重要的因素是保持新旧动能的平稳过渡，由于流动性的逐利性，旧动能往往在转型期容易被过分压制从而形成系统性风险的可能；同时，新动能也容易在转型期被过渡追捧从而过早形成无效的过剩产能。

近些年我们所观察到的居民储蓄率上升以及货币政策对实体经济拉动的边际效用的递减，从某种程度上来说也是部分由于市场中缺少收益率稳定的优质项目作为货币的载体。因此，当面对旺盛的流动性，同时又缺少优质稳健回报的资产的时候应该怎么办是我们当前面对的主要宏观困局之一。并且由于市场中不同主体之间吸收货币的能力不一样，会导致新旧动能转换的过程中往往新动能的体量无法弥补老动能下滑所带来的拖累。因此，如何解决这一宏观难题，我们根据海外国家在面对流动性陷阱（Liquidity Trap）时期处理的方法做如下思考：（1）90 年代日本在面对国内流动性旺盛的时候果断采取了海外投资的策略，当前日本的 GDP 构成中有接近 50%的比重来自于海外收入部分，这是一种人口基数较小，宏观经济总量较小的国家面对流动性陷阱时候的解决方案。当然，考虑到目前全球的地缘政治格局，当下市场环境想要出海进行投资是有一定的难度的；（2）80 年代美国解决这一宏观难题的方法，产业结构的再升级，从实体制造业向科技，消费以及服务型社会转型，这种转型不仅仅带来了实体产业回报率（ROE）水平的抬升（因为科技，互联网，金融服务，消费等行业 ROE 水平相对较高），而且使得美国的资本市场特别是二级市场获得了长足的发展，市场的稳定性大幅提升，波动率逐步降低，越来越多追求稳定回报的长期资金进入股票市场，不仅完成了流动性的再分配。同时，因为转型升级的产业往往都是稳健成长的“慢”行业，与过往的制造业相比不容易形成产能过剩，周期性属性较弱，对投资人来说回报收益率水平更加稳定且可预测。因此，伴随着越来越多的居民通过基金以及养老金（401K）等计划投入到股票市场，越来越多的人民享受到了实体企业发展的红利，真正的实现了藏富于民，共同富裕的构想。因此，通过上述日本和美国的两个案例分析，我想对于未来中国如何处理好“流动性陷阱”会有一些更深层次的思考，应当说当下的中国又到了一次类似于 90 年代末 21 世纪初的转型期，需要整体系统性宏观设计能力来解决流动性再分配的问题。

面对当前如此复杂脆弱的市场环境，过去两年市场中行业表现也印证了大部分二级市场的投资机遇都具有其特定的历史环境，能够稳妥穿越市场中每轮起伏的投资者往往都需

要时刻处于谦逊的“空杯”心态，在季度报告以及半年报中，我们会阶段性的针对市场热点问题持续深度思考，当然观点难免有认知狭隘的地方，希望我们能够专注于资产管理这条马拉松道路上，持续为委托人创造出稳健的投资回报。资本市场的本质是均值回归，每位希望尽可能延长自身职业生涯的选手都需要与时间来对抗，不断的学习，懊悔，反思，迭代来获得时间的复利。努力勤勉地“自下而上”翻石头的过程中挖到符合自身投资策略的宝藏并且尽可能拓展自身的能力圈，同时也需要具备“自上而下”的宏观视野来管控投资组合在运行过程中的风险。在当前复杂多变的市场环境中我们会对基于强宏观假设推演的逻辑保持理性，更加关注公司的定价在宏观冲击中是否存在错误。中国的复苏路径清晰，海外的通胀韧性较强，资本成本高企短期难以恢复。因此，当前的市场环境和新的宏观范式需要我们对市场的估值保持克制理性，选股上留足充分的安全边际。具体应对措施如下：

（1）在个股的选择上面，再怎么强调安全边际都不为过，公司创造现金流的效率，绝对的估值水平，以及派息水平都是我们在应对波动的市场中能够保持客观理性的先决条件（2）逆向投资，短期内获得“情绪价值”的行业及时了结获利或者通过再平衡降低组合中持有的仓位。

4.6 管理人内部有关本基金的监察稽核工作情况

本报告期内，本基金管理人根据法律法规、监管要求、自律规则和业务发展情况，严格遵守包括《公开募集证券投资基金信息披露管理办法》在内的公募基金行业各项法律法规及其他规范要求，有效落实了 2023 年度发布的《重要货币市场基金监管暂行规定》《基金从业人员管理规则》和《证券期货经营机构投资管理人员注册登记规则》等公募基金相关新法律法规。

本基金管理人坚持从保护基金份额持有人利益出发，树立并坚守“全员合规、合规从高层做起、合规创造价值、合规是公司生存基础、合规为先、行稳致远”的合规理念。严守底线，始终把内控和合规管理作为规范化管理的重点，通过有效过程管控，将合规管理全面深度嵌入流程与业务，积极推动主动合规风控管理，持续加强业务风险的控制与防范，确保各项法规和管理制度的落实，有效保障了旗下基金及公司各项业务合法合规、稳健有序开展。

本报告期内，本基金管理人结合新法规的实施、新的监管要求和公司业务发展实际情况，积极推动监管新规落实，持续完善内部控制体系和内部控制制度、业务流程，制订和修订了包括《合规手册》《数据合规管理规定》《从业人员个人投资管理办法》《防控内幕信息及交易管理制度》《信息和保密管理制度》《离任审计及审查制度》等一系列与监察稽核和合规内控相关的管理制度。

在进一步优化制度体系的基础上，本基金管理人贯彻“合规为先，行稳致远”的合规理念，着力创新文化宣传方式，提升宣导效果；优化员工行为检查方式，加强员工行为规

范检查力度，严格进行合规问责，强化全员合规、主动合规理念；对投研交易、市场销售、后台运营及人员管理等业务和相关部门开展了定期稽核、专项稽核及多项自查，通过专项稽核和合规检查工作识别问题、防范风险、推动解决，促进公司业务合规运作、稳健经营；根据监管形势和市场形势的变化并结合业务发展的实际情况、各类组合或者业务特点，完善投资合规管理机制，采取事前防范、事中控制和事后监督等三阶段工作，持续完善投资合规风控制度流程和系统，加强流动性指标等重要指标的监控和内幕交易防控，有效确保投研交易业务合规运作；全面履行新产品、新业务合规评估程序，保障新产品、新业务合规开展；积极开展合规审核工作，不断强化销售合规风险管控，督促落实投资者适当性管理制度；完成各项信息披露工作，保障所披露信息的真实性、准确性和完整性；开展各类监管组织的投教活动，提升投教质效；监督和落实客户投诉处理，重视媒体监督和投资者关系管理。

本基金管理人高度重视反洗钱相关工作，贯彻风险为本，自评估驱动，反洗钱重点问题解决方案实现落地推进。从制度建设、系统功能建设、业务流程规范、宣传培训、监督检查等方面入手，将反洗钱工作贯穿于公司各项业务流程，有效提升了公司反洗钱工作的合规水平。

本基金管理人承诺将坚持诚实信用、勤勉尽责的原则管理和运用基金资产，积极健全全部管理制度，不断提高监察稽核及合规管理工作的科学性和有效性，持续全面推进合规数智化工作在更广范围应用并与合规管理工作深度融合，努力防范和管理各类风险，切实维护基金资产的安全与利益。

4.7 管理人对报告期内基金估值程序等事项的说明

根据中国证监会相关规定和基金合同约定，本基金管理人应严格按照企业会计准则、中国证监会相关规定和基金合同关于估值的约定，对基金所持有的投资品种进行估值。本基金管理人已制定基金估值和份额净值计价的业务管理制度，明确基金估值的程序和技术；建立了估值委员会，组成人员包括副总经理、督察长、权益研究部总经理、固定收益研究部总经理、指数投资部总经理、现金及债券指数投资部总经理、风险管理部总经理及运作保障部总经理等。本基金管理人使用可靠的估值业务系统，估值人员熟悉各类投资品种的估值原则和具体估值程序。估值流程中包含风险监测、控制和报告机制。基金管理人改变估值技术，导致基金资产净值的变化在 0.25%以上的，对所采用的相关估值技术、假设及输入值的适当性咨询会计师事务所的专业意见。本基金托管人根据法律法规要求履行估值及净值计算的复核责任。定价服务机构按照商业合同约定提供定价服务。基金经理可参与估值原则和方法的讨论，但不参与估值价格的最终决策。本报告期内，参与估值流程各方之间无重大利益冲突。

4.8 管理人对报告期内基金利润分配情况的说明

根据相关法律法规的规定和基金合同的约定，以及本基金的实际运作情况，本基金报告期末未进行利润分配。在符合分红条件的前提下，本基金已实现尚未分配的可供分配收益部分，将严格按照基金合同的约定适时向投资者予以分配。

4.9 报告期内基金持有人数或基金资产净值预警说明

报告期内，本基金未出现连续二十个交易日基金份额持有人数量不满二百人或者基金资产净值低于五千万元的情形。

§ 5 托管人报告

5.1 报告期内本基金托管人遵规守信情况声明

本报告期，中国建设银行股份有限公司在本基金的托管过程中，严格遵守了《证券投资基金法》、基金合同、托管协议和其他有关规定，不存在损害基金份额持有人利益的行为，完全尽职尽责地履行了基金托管人应尽的义务。

5.2 托管人对报告期内本基金投资运作遵规守信、净值计算、利润分配等情况的说明

本报告期，本基金托管人按照国家有关规定、基金合同、托管协议和其他有关规定，对本基金的基金资产净值计算、基金费用开支等方面进行了认真的复核，对本基金的投资运作方面进行了监督，未发现基金管理人有关损害基金份额持有人利益的行为。

报告期内，本基金利润分配情况符合法律法规和基金合同的相关约定。

5.3 托管人对本年度报告中财务信息等内容的真实、准确和完整发表意见

本托管人复核审查了本报告中的财务指标、净值表现、利润分配情况、财务会计报告、投资组合报告等内容，保证复核内容不存在虚假记载、误导性陈述或者重大遗漏。

§ 6 审计报告

6.1 审计报告基本信息

财务报表是否经过审计	是
审计意见类型	标准无保留意见
审计报告编号	普华永道中天审字(2024)第 23068 号

6.2 审计报告的基本内容

审计报告标题	审计报告
审计报告收件人	南方瑞合三年定期开放混合型发起式证券投资基金(LOF)全体基金份额持有人
审计意见	<p>(一) 我们审计的内容</p> <p>我们审计了南方瑞合三年定期开放混合型发起式证券投资基金(LOF)(以下简称“南方瑞合三年定期开放混合发起式基金”)的财务报表,包括 2023 年 12 月 31 日的资产负债表,2023 年度的利润表和净资产变动表以及财务报表附注。</p> <p>(二) 我们的意见</p> <p>我们认为,后附的财务报表在所有重大方面按照企业会计准则和在财务报表附注中所列示的中国证券监督管理委员会(以下简称“中国证监会”)、中国证券投资基金业协会(以下简称“中国基金业协会”)发布的有关规定及允许的基金行业实务操作编制,公允反映了南方瑞合三年定期开放混合发起式基金 2023 年 12 月 31 日的财务状况以及 2023 年度的经营成果和净资产变动情况。</p>
形成审计意见的基础	<p>我们按照中国注册会计师审计准则的规定执行了审计工作。审计报告的“注册会计师对财务报表审计的责任”部分进一步阐述了我们在这些准则下的责任。我们相信,我们获取的审计证据是充分、适当的,为发表审计意见提供了基础。</p> <p>按照中国注册会计师职业道德守则,我们独立于南方瑞合三年定期开放混合发起式基金,并履行了职业道德方面的其他责任。</p>
强调事项	-
其他事项	-
其他信息	-
管理层和治理层对财务报表的责任	<p>南方瑞合三年定期开放混合发起式基金的基金管理人南方基金管理股份有限公司(以下简称“基金管理人”)管理层负责按照企业会计准则和中国证监会、中国基金业协会发布的有关规定及允许的基金行业实务操作编制财务报表,使其实现公允反映,并设计、执行和维护必要的内部控制,以使财务报表不存在由于舞弊或错误导致的重大错报。</p> <p>在编制财务报表时,基金管理人管理层负责评估南方瑞合三年定期开放混合发起式基金的持续经营能力,披露与持续经营相关的事项(如适用),并运用持续经营假设,除非基金管理人管理层计划清算南方瑞合三年定期开放混合发起式基金、终止运营或别无其他现实的选择。</p>

	基金管理人治理层负责监督南方瑞合三年定期开放混合发起式基金的财务报告过程。
注册会计师对财务报表审计的责任	<p>我们的目标是对财务报表整体是否不存在由于舞弊或错误导致的重大错报获取合理保证，并出具包含审计意见的审计报告。合理保证是高水平的保证，但并不能保证按照审计准则执行的审计在某一重大错报存在时总能发现。错报可能由于舞弊或错误导致，如果合理预期错报单独或汇总起来可能影响财务报表使用者依据财务报表作出的经济决策，则通常认为错报是重大的。</p> <p>在按照审计准则执行审计工作的过程中，我们运用职业判断，并保持职业怀疑。同时，我们也执行以下工作：</p> <p>(一) 识别和评估由于舞弊或错误导致的财务报表重大错报风险；设计和实施审计程序以应对这些风险，并获取充分、适当的审计证据，作为发表审计意见的基础。由于舞弊可能涉及串通、伪造、故意遗漏、虚假陈述或凌驾于内部控制之上，未能发现由于舞弊导致的重大错报的风险高于未能发现由于错误导致的重大错报的风险。</p> <p>(二) 了解与审计相关的内部控制，以设计恰当的审计程序，但目的并非对内部控制的有效性发表意见。</p> <p>(三) 评价基金管理人管理层选用会计政策的恰当性和作出会计估计及相关披露的合理性。</p> <p>(四) 对基金管理人管理层使用持续经营假设的恰当性得出结论。同时，根据获取的审计证据，就可能对南方瑞合三年定期开放混合发起式基金持续经营能力产生重大疑虑的事项或情况是否存在重大不确定性得出结论。如果我们得出结论认为存在重大不确定性，审计准则要求我们在审计报告中提请报表使用者注意财务报表中的相关披露；如果披露不充分，我们应当发表非无保留意见。我们的结论基于截至审计报告日可获得的信息。然而，未来的事项或情况可能导致南方瑞合三年定期开放混合发起式基金不能持续经营。</p> <p>(五) 评价财务报表的总体列报(包括披露)、结构和内容，并评价财务报表是否公允反映相关交易和事项。</p> <p>我们与基金管理人治理层就计划的审计范围、时间安排和重大审计发现等事项进行沟通，包括沟通我们在审计中识别出的值得关注的内部控制缺陷。</p>
会计师事务所的名称	普华永道中天会计师事务所（特殊普通合伙）
注册会计师的姓名	张振波 吴玲玮
会计师事务所的地址	中国上海市黄浦区湖滨路202号领展企业广场2座普华永道中心11楼
审计报告日期	2024年3月28日

§ 7 年度财务报表

7.1 资产负债表

会计主体：南方瑞合三年定期开放混合型发起式证券投资基金（LOF）

报告截止日：2023 年 12 月 31 日

单位：人民币元

资产	附注号	本期末 2023 年 12 月 31 日	上年度末 2022 年 12 月 31 日
资产：			
货币资金	7.4.7.1	30,987,280.64	92,218,050.03
结算备付金		10,987,480.05	884,097.92
存出保证金		129,076.69	135,772.65
交易性金融资产	7.4.7.2	490,751,805.66	672,797,104.24
其中：股票投资		460,494,731.89	669,822,510.68
基金投资		-	-
债券投资		30,257,073.77	2,974,593.56
资产支持证券投资		-	-
贵金属投资		-	-
其他投资		-	-
衍生金融资产	7.4.7.3	-	-
买入返售金融资产	7.4.7.4	154,981,886.77	-
债权投资		-	-
其中：债券投资		-	-
资产支持证券投资		-	-
其他投资		-	-
其他债权投资		-	-
其他权益工具投资		-	-
应收清算款		230,042.03	-
应收股利		123,548.56	-
应收申购款		-	-
递延所得税资产		-	-
其他资产	7.4.7.5	-	-
资产总计		688,191,120.40	766,035,024.84
负债和净资产	附注号	本期末 2023 年 12 月 31 日	上年度末 2022 年 12 月 31 日
负债：			
短期借款		-	-
交易性金融负债		-	-
衍生金融负债	7.4.7.3	-	-
卖出回购金融资产款		-	-
应付清算款		35.87	29.49

应付赎回款		-	-
应付管理人报酬		24,902,212.82	14,788,821.48
应付托管费		111,550.79	157,361.30
应付销售服务费		-	-
应付投资顾问费		-	-
应交税费		-	17.37
应付利润		-	-
递延所得税负债		-	-
其他负债	7.4.7.6	484,679.00	591,894.13
负债合计		25,498,478.48	15,538,123.77
净资产：			
实收基金	7.4.7.7	595,468,468.09	595,468,468.09
其他综合收益		-	-
未分配利润	7.4.7.8	67,224,173.83	155,028,432.98
净资产合计		662,692,641.92	750,496,901.07
负债和净资产总计		688,191,120.40	766,035,024.84

注：报告截止日 2023 年 12 月 31 日，基金份额净值 1.1129 元，基金份额总额 595,468,468.09 份。

7.2 利润表

会计主体：南方瑞合三年定期开放混合型发起式证券投资基金（LOF）

本报告期：2023 年 1 月 1 日至 2023 年 12 月 31 日

单位：人民币元

项目	附注号	本期 2023 年 1 月 1 日至 2023 年 12 月 31 日	上年度可比期间 2022 年 1 月 1 日至 2022 年 12 月 31 日
一、营业总收入		-75,762,731.27	-33,093,694.74
1.利息收入		1,471,467.61	681,021.47
其中：存款利息收入	7.4.7.9	426,961.42	681,021.47
债券利息收入		-	-
资产支持证券利息收入		-	-
买入返售金融资产收入		1,044,506.19	-
其他利息收入		-	-
2.投资收益（损失以“-”填列）		-23,808,458.92	-56,092,632.31
其中：股票投资收益	7.4.7.10	-34,920,206.81	-77,895,881.41
基金投资收益		-	-
债券投资收益	7.4.7.11	1,154,488.40	1,036.79
资产支持证券投资		-	-

收益			
贵金属投资收益	7.4.7.12	-	-
衍生工具收益	7.4.7.13	-	-
股利收益	7.4.7.14	9,957,259.49	21,802,212.31
以摊余成本计量的金融资产终止确认产生的收益		-	-
其他投资收益		-	-
3.公允价值变动收益（损失以“-”号填列）	7.4.7.15	-53,425,739.96	22,317,916.10
4.汇兑收益（损失以“-”号填列）		-	-
5.其他收入（损失以“-”号填列）	7.4.7.16	-	-
减：二、营业总支出		12,041,527.88	13,090,556.53
1.管理人报酬	7.4.10.2.1	10,113,391.34	11,013,082.26
其中：暂估管理人报酬		-	-
2.托管费	7.4.10.2.2	1,685,565.24	1,835,513.71
3.销售服务费	7.4.10.2.3	-	-
4.投资顾问费		-	-
5.利息支出		-	-
其中：卖出回购金融资产支出		-	-
6.信用减值损失		-	-
7.税金及附加		10.17	3.71
8.其他费用	7.4.7.17	242,561.13	241,956.85
三、利润总额（亏损总额以“-”号填列）		-87,804,259.15	-46,184,251.27
减：所得税费用		-	-
四、净利润（净亏损以“-”号填列）		-87,804,259.15	-46,184,251.27
五、其他综合收益的税后净额		-	-
六、综合收益总额		-87,804,259.15	-46,184,251.27

7.3 净资产变动表

会计主体：南方瑞合三年定期开放混合型发起式证券投资基金（LOF）

本报告期：2023 年 1 月 1 日至 2023 年 12 月 31 日

单位：人民币元

项目	本期 2023 年 1 月 1 日至 2023 年 12 月 31 日			
	实收基金	其他综合收益	未分配利润	净资产合计
一、上期期末净	595,468,468.09	-	155,028,432.98	750,496,901.07

资产				
加：会计政策变更	-	-	-	-
前期差错更正	-	-	-	-
其他	-	-	-	-
二、本期期初净资产	595,468,468.09	-	155,028,432.98	750,496,901.07
三、本期增减变动额（减少以“-”号填列）	-	-	-87,804,259.15	-87,804,259.15
（一）、综合收益总额	-	-	-87,804,259.15	-87,804,259.15
（二）、本期基金份额交易产生的净资产变动数（净资产减少以“-”号填列）	-	-	-	-
其中：1.基金申购款	-	-	-	-
2.基金赎回款	-	-	-	-
（三）、本期向基金份额持有人分配利润产生的净资产变动（净资产减少以“-”号填列）	-	-	-	-
（四）、其他综合收益结转留存收益	-	-	-	-
四、本期期末净资产	595,468,468.09	-	67,224,173.83	662,692,641.92
项目	上年度可比期间 2022 年 1 月 1 日至 2022 年 12 月 31 日			
	实收基金	其他综合收益	未分配利润	净资产合计
一、上期期末净资产	595,468,468.09	-	201,212,684.25	796,681,152.34
加：会计政策变更	-	-	-	-
前期差错更正	-	-	-	-
其他	-	-	-	-
二、本期期初净资产	595,468,468.09	-	201,212,684.25	796,681,152.34

三、本期增减变动额（减少以“-”号填列）	-	-	-46,184,251.27	-46,184,251.27
（一）、综合收益总额	-	-	-46,184,251.27	-46,184,251.27
（二）、本期基金份额交易产生的净资产变动数（净资产减少以“-”号填列）	-	-	-	-
其中：1.基金申购款	-	-	-	-
2.基金赎回款	-	-	-	-
（三）、本期向基金份额持有人分配利润产生的净资产变动（净资产减少以“-”号填列）	-	-	-	-
（四）、其他综合收益结转留存收益	-	-	-	-
四、本期期末净资产	595,468,468.09	-	155,028,432.98	750,496,901.07

报表附注为财务报表的组成部分。

本报告 7.1 至 7.4 财务报表由下列负责人签署：

____杨小松____ ____常克川____ ____徐超____
基金管理人负责人 主管会计工作负责人 会计机构负责人

7.4 报表附注

7.4.1 基金基本情况

南方瑞合三年定期开放混合型发起式证券投资基金(LOF)(以下简称“本基金”)经中国证券监督管理委员会(以下简称“中国证监会”)证监许可[2018]842号《关于准予南方瑞合三年定期开放混合型发起式证券投资基金(LOF)注册的批复》注册,由南方基金管理股份有限公司依照《中华人民共和国证券投资基金法》和《南方瑞合三年定期开放混合型发起式证券投资基金(LOF)基金合同》负责公开募集。本基金为契约型定期开放式,存续期限不定,首次设立募集不包括认购资金利息共募集人民币1,432,765,840.21元,业经普华永道中天会计师事务所(特殊普通合伙)普华永道中天验字(2018)第0526号验资报告予以验证。经向中国证监会备案,《南方瑞合三年定期开放混合型发起式证券投资基金(LOF)基金合同》于

2018年9月6日正式生效，基金合同生效日的基金份额总额为1,433,264,165.68份，其中认购资金利息折合498,325.47份基金份额。本基金的基金管理人为南方基金管理股份有限公司，基金托管人为中国建设银行股份有限公司。

根据《南方瑞合三年定期开放混合型发起式证券投资基金(LOF)基金合同》和《南方瑞合三年定期开放混合型发起式证券投资基金(LOF)招募说明书》的有关规定，本基金自基金合同生效后，每三年开放一次申购和赎回。本基金在封闭期内不办理申购与赎回业务。

经上海证券交易所(以下简称“上交所”)自律监管决定书[2018]146号核准，本基金257,023,883.00份基金份额于2018年12月5日在上交所挂牌交易。未上市交易的基金份额托管在场外，基金份额持有人可通过跨系统转托管业务将其转至上交所场内后即可上市流通。

根据《中华人民共和国证券投资基金法》和《南方瑞合三年定期开放混合型发起式证券投资基金(LOF)基金合同》的有关规定，本基金的投资范围为国内依法发行上市的股票(包括中小板、创业板及其他经中国证监会核准上市的股票以及存托凭证)、沪港通允许买卖的规定范围内的香港联合交易所上市的股票及包括深港通允许买卖的规定范围内的香港联合交易所上市的股票(简称“港股通股票”)、债券(包括国内依法发行和上市交易的国债、央行票据、金融债券、企业债券、公司债券、中期票据、短期融资券、超短期融资券、公开发行的次级债券、政府支持机构债券、政府支持债券、地方政府债券、可转换债券(可转债仅投资可分离交易可转债的纯债部分)及其他经中国证监会允许投资的债券等)、资产支持证券、债券回购、银行存款(包括协议存款、定期存款及其他银行存款)、同业存单、货币市场工具、权证、股指期货、国债期货以及经法律法规或中国证监会允许基金投资的其他金融工具(但须符合中国证监会相关规定)。本基金的投资组合比例为：开放期内，股票(含存托凭证)投资占基金资产的比例范围为40%-95%；在封闭期内，股票(含存托凭证)投资占基金资产的比例范围为40%-100%。在开放期和封闭期内，港股通股票最高投资比例不得超过股票资产的50%。开放期内，本基金每个交易日日终在扣除国债期货和股指期货合约需缴纳的交易保证金后，应当保持不低于基金资产净值5%的现金或者到期日在一年以内的政府债券；封闭期内，本基金不受上述5%的限制，但在扣除国债期货和股指期货合约需缴纳的交易保证金后，应当保持不低于交易保证金一倍的现金。其中现金不包括结算备付金、存出保证金、应收申购款等。本基金的业绩比较基准为：沪深300指数收益率×40%+中证港股通综合指数(人民币)收益率×20%+上证国债指数收益率×40%。

本财务报表由本基金的基金管理人南方基金管理股份有限公司于2024年3月28日批准报出。

7.4.2 会计报表的编制基础

本基金的财务报表按照财政部于 2006 年 2 月 15 日及以后期间颁布的《企业会计准则—基本准则》、各项具体会计准则、《资产管理产品相关会计处理规定》及其他相关规定（以下合称“企业会计准则”）、中国证监会颁布的《证券投资基金信息披露 XBRL 模板第 3 号〈年度报告和中期报告〉》、中国证券投资基金业协会（以下简称“中国基金业协会”）颁布的《证券投资基金会计核算业务指引》、本基金基金合同和在财务报表附注 7.4.4 所列示的中国证监会、中国基金业协会发布的有关规定及允许的基金行业实务操作编制。

本财务报表以持续经营为基础编制。

7.4.3 遵循企业会计准则及其他有关规定的声明

本基金 2023 年度财务报表符合企业会计准则的要求，真实、完整地反映了本基金 2023 年 12 月 31 日的财务状况以及 2023 年度的经营成果和净资产变动情况等有关信息。

7.4.4 重要会计政策和会计估计

7.4.4.1 会计年度

本基金会计年度为公历 1 月 1 日起至 12 月 31 日止。

7.4.4.2 记账本位币

本基金的记账本位币为人民币。

7.4.4.3 金融资产和金融负债的分类

金融工具，是指形成一方的金融资产并形成其他方的金融负债或权益工具的合同。当本基金成为金融工具合同的一方时，确认相关的金融资产、金融负债或权益工具。

(1) 金融资产

金融资产于初始确认时分类为：以摊余成本计量的金融资产、以公允价值计量且其变动计入其他综合收益的金融资产及以公允价值计量且其变动计入当期损益的金融资产。金融资产的分类取决于本基金管理金融资产的商业模式和金融资产的合同现金流量特征。本基金现无金融资产分类为以公允价值计量且其变动计入其他综合收益的金融资产。

债务工具

本基金持有的债务工具是指从发行方角度分析符合金融负债定义的工具，分别采用以下两种方式进行计量：

以摊余成本计量：

本基金管理以摊余成本计量的金融资产的商业模式为以收取合同现金流量为目标，且以摊余成本计量的金融资产的合同现金流量特征与基本借贷安排相一致，即在特定日期产生的现金流量，仅为对本金和以未偿付本金金额为基础的利息的支付。本基金持有的以摊余成本计量的金融资产主要为银行存款、买入返售金融资产和其他各类应收款项等。

以公允价值计量且其变动计入当期损益：

本基金将持有的未划分为以摊余成本计量的债务工具，以公允价值计量且其变动计入当期损益。本基金持有的以公允价值计量且其变动计入当期损益的金融资产在资产负债表中以交易性金融资产列示。

权益工具

权益工具是指从发行方角度分析符合权益定义的工具。本基金将对其没有控制、共同控制和重大影响的权益工具（主要为股票投资）按照公允价值计量且其变动计入当期损益，在资产负债表中列示为交易性金融资产。

(2) 金融负债

金融负债于初始确认时分类为以摊余成本计量的金融负债和以公允价值计量且其变动计入当期损益的金融负债。本基金目前暂无金融负债分类为以公允价值计量且其变动计入当期损益的金融负债。本基金持有的以摊余成本计量的金融负债包括卖出回购金融资产款和其他各类应付款项等。

(3) 衍生金融工具

本基金将持有的衍生金融工具以公允价值计量且其变动计入当期损益，在资产负债表中列示为衍生金融资产/负债。

7.4.4.4 金融资产和金融负债的初始确认、后续计量和终止确认

金融资产或金融负债在初始确认时以公允价值计量。对于以公允价值计量且其变动计入当期损益的金融资产和金融负债，相关交易费用计入当期损益；对于支付的价款中包含的债券或资产支持证券起息日或上次除息日至购买日止的利息，确认为应计利息，包含在交易性金融资产的账面价值中。对于其他类别的金融资产和金融负债，相关交易费用计入初始确认金额。

对于以公允价值计量且其变动计入当期损益的金融资产，按照公允价值进行后续计量；对于应收款项和其他金融负债采用实际利率法，以摊余成本进行后续计量。

本基金对于以摊余成本计量的金融资产，以预期信用损失为基础确认损失准备。

本基金考虑在资产负债表日无须付出不必要的额外成本和努力即可获得的有关过去事项、当前状况以及对未来经济状况的预测等合理且有依据的信息，以发生违约的风险为权重，计算合同应收的现金流量与预期能收到的现金流量之间差额的现值的概率加权金额，确认预期信用损失。

于每个资产负债表日，本基金对处于不同阶段的金融工具的预期信用损失分别进行计量。金融工具自初始确认后信用风险未显著增加的，处于第一阶段，本基金按照未来 12 个月内的预期信用损失计量损失准备；金融工具自初始确认后信用风险已显著增加但尚未发生信用减值的，处于第二阶段，本基金按照该工具整个存续期的预期信用损失计量损失准

备；金融工具自初始确认后已经发生信用减值的，处于第三阶段，本基金按照该工具整个存续期的预期信用损失计量损失准备。

对于在资产负债表日具有较低信用风险的金融工具，本基金假设其信用风险自初始确认后并未显著增加，认定为处于第一阶段的金融工具，按照未来 12 个月内的预期信用损失计量损失准备。

本基金对于处于第一阶段和第二阶段的金融工具，按照其未扣除减值准备的账面余额和实际利率计算利息收入。对于处于第三阶段的金融工具，按照其账面余额减已计提减值准备后的摊余成本和实际利率计算利息收入。

本基金将计提或转回的损失准备计入当期损益。

金融资产满足下列条件之一的，予以终止确认：（1）收取该金融资产现金流量的合同权利终止；（2）该金融资产已转移，且本基金将金融资产所有权上几乎所有的风险和报酬转移给转入方；或者（3）该金融资产已转移，虽然本基金既没有转移也没有保留金融资产所有权上几乎所有的风险和报酬，但是放弃了对该金融资产控制。

金融资产终止确认时，其账面价值与收到的对价的差额，计入当期损益。

当金融负债的现时义务全部或部分已经解除时，终止确认该金融负债或义务已解除的部分。终止确认部分的账面价值与支付的对价之间的差额，计入当期损益。

7.4.4.5 金融资产和金融负债的估值原则

本基金持有的以公允价值计量且其变动计入当期损益的金融资产按如下原则确定公允价值并进行估值：

（1）存在活跃市场的金融工具按其估值日的市场交易价格确定公允价值；估值日无交易且最近交易日后未发生影响公允价值计量的重大事件的，按最近交易日的市场交易价格确定公允价值。有充足证据表明估值日或最近交易日的市场交易价格不能真实反映公允价值的，应对市场交易价格进行调整，确定公允价值。与上述投资品种相同，但具有不同特征的，应以相同资产或负债的公允价值为基础，并在估值技术中考虑不同特征因素的影响。特征是指对资产出售或使用的限制等，如果该限制是针对资产持有者的，那么在估值技术中不应将该限制作为特征考虑。此外，基金管理人不应考虑因大量持有相关资产或负债所产生的溢价或折价。

（2）当金融工具不存在活跃市场，采用在当前情况下适用并且有足够可利用数据和其他信息支持的估值技术确定公允价值。采用估值技术时，优先使用可观察输入值，只有在无法取得相关资产或负债可观察输入值或取得不切实可行的情况下，才可以使用不可观察输入值。

（3）如经济环境发生重大变化或证券发行人发生影响金融工具价格的重大事件，应对估值进行调整并确定公允价值。

7.4.4.6 金融资产和金融负债的抵销

本基金持有的资产和承担的负债基本为金融资产和金融负债。当本基金 1) 具有抵销已确认金额的法定权利且该种法定权利现在是可执行的；且 2) 交易双方准备按净额结算时，金融资产与金融负债按抵销后的净额在资产负债表中列示。

7.4.4.7 实收基金

实收基金为对外发行基金份额所募集的总金额在扣除损益平准金分摊部分后的余额。由于申购和赎回引起的实收基金变动分别于基金申购确认日及基金赎回确认日认列。

本基金发行的份额作为可回售工具具备以下特征：(1) 赋予基金份额持有人在基金清算时按比例份额获得该基金净资产的权利，这里所指基金净资产是扣除所有优先于该基金份额对基金资产要求权之后的剩余资产；这里所指按比例份额是清算时将基金的净资产分拆为金额相等的单位，并且将单位金额乘以基金份额持有人所持有的单位数量；(2) 该工具所属的类别次于其他所有工具类别，即本基金份额在归属于该类别前无须转换为另一种工具，且在清算时对基金资产没有优先于其他工具的要求权；(3) 该工具所属的类别中（该类别次于其他所有工具类别），所有工具具有相同的特征（例如它们必须都具有可回售特征，并且用于计算回购或赎回价格的公式或其他方法都相同）；(4) 除了发行方应当以现金或其他金融资产回购或赎回该基金份额的合同义务外，该工具不满足金融负债定义中的任何其他特征；(5) 该工具在存续期内的预计现金流量总额，应当实质上基于该基金存续期内基金的损益、已确认净资产的变动、已确认和未确认净资产的公允价值变动（不包括本基金的任何影响）。

可回售工具，是指根据合同约定，持有方有权将该工具回售给发行方以获取现金或其他金融资产的权利，或者在未来某一不确定事项发生或者持有方死亡或退休时，自动回售给发行方的金融工具。

本基金没有同时具备下列特征的其他金融工具或合同：(1) 现金流量总额实质上基于基金的损益、已确认净资产的变动、已确认和未确认净资产的公允价值变动（不包括该基金或合同的任何影响）；(2) 实质上限制或固定了上述工具持有方所获得的剩余回报。

本基金将实收基金分类为权益工具，列报于净资产。

7.4.4.8 损益平准金

损益平准金包括已实现平准金和未实现平准金。已实现平准金指在申购或赎回基金份额时，申购或赎回款项中包含的按累计未分配的已实现损益占净资产比例计算的金额。未实现平准金指在申购或赎回基金份额时，申购或赎回款项中包含的按累计未实现损益占净资产比例计算的金额。损益平准金于基金申购确认日或基金赎回确认日认列，并于期末全额转入未分配利润/（累计亏损）。

7.4.4.9 收入/（损失）的确认和计量

股票投资在持有期间应取得的现金股利扣除由上市公司代扣代缴的个人所得税后的净额确认为投资收益。债券投资和资产支持证券投资在持有期间应取得的按票面利率（对于贴现债为按发行价计算的利率）或合同利率计算的利息扣除在适用情况下由债券和资产支持证券发行企业代扣代缴的个人所得税及由基金管理人缴纳的增值税后的净额确认为投资收益。

以公允价值计量且其变动计入当期损益的金融资产在持有期间的公允价值变动扣除按票面利率（对于贴现债为按发行价计算的利率）或合同利率计算的利息确认为公允价值变动损益；于处置时，其处置价格与初始确认金额之间的差额扣除相关交易费用及在适用情况下由基金管理人缴纳的增值税后的净额确认为投资收益，其中包括从公允价值变动损益结转的公允价值累计变动额。

应收款项在持有期间确认的利息收入按实际利率法计算，实际利率法与直线法差异较小的则按直线法计算。

7.4.4.10 费用的确认和计量

本基金的管理人报酬和托管费在费用涵盖期间按基金合同约定的费率和计算方法逐日确认。

以摊余成本计量的金融负债在持有期间确认的利息支出按实际利率法计算，实际利率法与直线法差异较小的则按直线法计算。

7.4.4.11 基金的收益分配政策

每一基金份额享有同等分配权。本基金收益以现金形式分配，其中场外基金份额持有人可选择现金红利或将现金红利按分红除权日的基金份额净值自动转为基金份额进行再投资，场内基金份额持有人只能选择现金分红。若期末未分配利润中的未实现部分为正数，包括基金经营活动产生的未实现损益以及基金份额交易产生的未实现平准金等，则期末可供分配利润的金额为期末未分配利润中的已实现部分；若期末未分配利润的未实现部分为负数，则期末可供分配利润的金额为期末未分配利润，即已实现部分相抵未实现部分后的余额。

经宣告的拟分配基金收益于分红除权日从净资产转出。

7.4.4.12 外币交易

外币交易按交易发生日的即期汇率将外币金额折算为人民币入账。

外币货币性项目，于估值日采用估值日的即期汇率折算为人民币，所产生的折算差额直接计入汇兑损益科目。以公允价值计量的外币非货币性项目，于估值日采用估值日的即期汇率折算为人民币，所产生的折算差额直接计入公允价值变动损益科目。

7.4.4.13 分部报告

本基金以内部组织结构、管理要求、内部报告制度为依据确定经营分部，以经营分部为基础确定报告分部并披露分部信息。经营分部是指本基金内同时满足下列条件的组成部分：（1）该组成部分能够在日常活动中产生收入、发生费用；（2）本基金的基金管理人能够定期评价该组成部分的经营成果，以决定向其配置资源、评价其业绩；（3）本基金能够取得该组成部分的财务状况、经营成果和现金流量等有关会计信息。如果两个或多个经营分部具有相似的经济特征，并且满足一定条件的，则合并为一个经营分部。

本基金目前以一个单一的经营分部运作，不需要披露分部信息。

7.4.4.14 其他重要的会计政策和会计估计

根据本基金的估值原则和中国证监会允许的基金行业估值实务操作，本基金确定以下以公允价值计量且其变动计入当期损益的金融资产的公允价值时采用的估值方法及其关键假设如下：

（1）对于证券交易所上市的股票，若出现重大事项停牌或交易不活跃（包括涨跌停时的交易不活跃）等情况，本基金根据中国证监会公告[2017]13号《中国证监会关于证券投资基金估值业务的指导意见》，根据具体情况采用《关于发布中基协（AMAC）基金行业股票估值指数的通知》提供的指数收益法等估值技术进行估值。

（2）对于在锁定期内的非公开发行股票、首次公开发行股票时公司股东公开发售股份、通过大宗交易取得的带限售期的股票等流通受限股票，根据中国基金业协会中基协发[2017]6号《关于发布〈证券投资基金投资流通受限股票估值指引（试行）〉的通知》之附件《证券投资基金投资流通受限股票估值指引（试行）》（以下简称“指引”），按估值日在证券交易所上市交易的同一股票的公允价值扣除中证指数有限公司根据指引所独立提供的该流通受限股票剩余限售期对应的流动性折扣后的价值进行估值。

（3）对于在证券交易所上市或挂牌转让的固定收益品种（可转换债券、可交换债券除外）及在银行间同业市场交易的固定收益品种，根据中国证监会公告[2017]13号《中国证监会关于证券投资基金估值业务的指导意见》及中国基金业协会中基协字[2022]566号《关于发布〈关于固定收益品种的估值处理标准〉的通知》之附件《关于固定收益品种的估值处理标准》采用估值技术确定公允价值。本基金持有的证券交易所上市或挂牌转让的固定收益品种（可转换债券、可交换债券除外），按照中证指数有限公司所独立提供的估值结果确定公允价值。本基金持有的银行间同业市场固定收益品种按照中债金融估值中心有限公司所独立提供的估值结果确定公允价值。

7.4.5 会计政策和会计估计变更以及差错更正的说明

7.4.5.1 会计政策变更的说明

本基金本报告期未发生会计政策变更。

7.4.5.2 会计估计变更的说明

本基金本报告期未发生会计估计变更。

7.4.5.3 差错更正的说明

本基金在本报告期间无须说明的会计差错更正。

7.4.6 税项

根据财政部、国家税务总局财税[2002]128号《关于开放式证券投资基金有关税收问题的通知》、财税[2008]1号《关于企业所得税若干优惠政策的通知》、财税[2012]85号《关于实施上市公司股息红利差别化个人所得税政策有关问题的通知》、财税[2014]81号《财政部国家税务总局证监会关于沪港股票市场交易互联互通机制试点有关税收政策的通知》、财税[2015]101号《关于上市公司股息红利差别化个人所得税政策有关问题的通知》、财税[2016]36号《关于全面推开营业税改征增值税试点的通知》、财税[2016]46号《关于进一步明确全面推开营改增试点金融业有关政策的通知》、财税[2016]70号《关于金融机构同业往来等增值税政策的补充通知》、财税[2016]127号《财政部国家税务总局证监会关于深港股票市场交易互联互通机制试点有关税收政策的通知》、财税[2016]140号《关于明确金融 房地产开发 教育辅助服务等增值税政策的通知》、财税[2017]2号《关于资管产品增值税政策有关问题的补充通知》、财税[2017]56号《关于资管产品增值税有关问题的通知》、财税[2017]90号《关于租入固定资产进项税额抵扣等增值税政策的通知》及其他相关财税法规和实务操作，主要税项列示如下：

(1) 资管产品运营过程中发生的增值税应税行为，以资管产品管理人为增值税纳税人。资管产品管理人运营资管产品过程中发生的增值税应税行为，暂适用简易计税方法，按照3%的征收率缴纳增值税。

对证券投资基金管理人运用基金买卖股票、债券的转让收入免征增值税，对国债、地方政府债以及金融同业往来利息收入亦免征增值税。资管产品管理人运营资管产品提供的贷款服务，以产生的利息及利息性质的收入为销售额。

(2) 对基金从证券市场中取得的收入，包括买卖股票、债券的差价收入，股票的股息、红利收入，债券的利息收入及其他收入，暂不征收企业所得税。

(3) 对基金取得的企业债券利息收入，应由发行债券的企业在向基金支付利息时代扣代缴20%的个人所得税。对基金从上市公司取得的股息红利所得，持股期限在1个月以内（含1个月）的，其股息红利所得全额计入应纳税所得额；持股期限在1个月以上至1年（含1年）的，暂减按50%计入应纳税所得额；持股期限超过1年的，暂免征收个人所得税。对基金持有的上市公司限售股，解禁后取得的股息、红利收入，按照上述规定计算纳税，持股时间自解禁日起计算；解禁前取得的股息、红利收入继续暂减按50%计入应纳税所得额。上述所得统一适用20%的税率计征个人所得税。

对基金通过沪港通/深港通投资香港联交所上市 H 股取得的股息红利，H 股公司应向中国证券登记结算有限责任公司（以下简称“中国结算”）提出申请，由中国结算向 H 股公司提供内地个人投资者名册，H 股公司按照 20% 的税率代扣个人所得税。基金通过沪港通/深港通投资香港联交所上市的非 H 股取得的股息红利，由中国结算按照 20% 的税率代扣个人所得税。

(4) 基金卖出股票按 0.1% 的税率缴纳股票交易印花税，买入股票不征收股票交易印花税。基金通过沪港通/深港通买卖、继承、赠与联交所上市股票，按照香港特别行政区现行税法规定缴纳印花税。根据财政部、国家税务总局公告 2023 年第 39 号《关于减半征收证券交易印花税的公告》，自 2023 年 8 月 28 日起，证券交易印花税实施减半征收。

(5) 本基金的城市维护建设税、教育费附加和地方教育附加等税费按照实际缴纳增值税额的适用比例计算缴纳。

7.4.7 重要财务报表项目的说明

7.4.7.1 货币资金

单位：人民币元

项目	本期末 2023 年 12 月 31 日	上年度末 2022 年 12 月 31 日
活期存款	30,987,280.64	92,218,050.03
等于：本金	30,984,671.70	92,206,681.23
加：应计利息	2,608.94	11,368.80
减：坏账准备	-	-
定期存款	-	-
等于：本金	-	-
加：应计利息	-	-
减：坏账准备	-	-
其中：存款期限 1 个月以内	-	-
存款期限 1-3 个月	-	-
存款期限 3 个月以上	-	-
其他存款	-	-
等于：本金	-	-
加：应计利息	-	-
减：坏账准备	-	-
合计	30,987,280.64	92,218,050.03

7.4.7.2 交易性金融资产

单位：人民币元

项目	本期末 2023 年 12 月 31 日			
	成本	应计利息	公允价值	公允价值变动
股票	466,920,267.98	-	460,494,731.89	-6,425,536.09
贵金属投资-金交所黄金合约	-	-	-	-

债券	交易所市场	-	-	-	-
	银行间市场	29,982,780.00	254,073.77	30,257,073.77	20,220.00
	合计	29,982,780.00	254,073.77	30,257,073.77	20,220.00
资产支持证券		-	-	-	-
基金		-	-	-	-
其他		-	-	-	-
合计		496,903,047.98	254,073.77	490,751,805.66	-6,405,316.09
项目	上年度末 2022 年 12 月 31 日				
		成本	应计利息	公允价值	公允价值变动
股票		623,378,012.67	-	669,822,510.68	46,444,498.01
贵金属投资-金交所黄金合约		-	-	-	-
债券	交易所市场	2,397,600.00	1,067.70	2,974,593.56	575,925.86
	银行间市场	-	-	-	-
	合计	2,397,600.00	1,067.70	2,974,593.56	575,925.86
资产支持证券		-	-	-	-
基金		-	-	-	-
其他		-	-	-	-
合计		625,775,612.67	1,067.70	672,797,104.24	47,020,423.87

7.4.7.3 衍生金融资产/负债

7.4.7.3.1 衍生金融资产/负债期末余额

本基金本报告期末及上年度末无衍生金融工具。

7.4.7.4 买入返售金融资产

7.4.7.4.1 各项买入返售金融资产期末余额

单位：人民币元

项目	本期末 2023 年 12 月 31 日	
	账面余额	其中：买断式逆回购
交易所市场	154,981,886.77	-
银行间市场	-	-
合计	154,981,886.77	-
项目	上年度末 2022 年 12 月 31 日	
	账面余额	其中：买断式逆回购
交易所市场	-	-
银行间市场	-	-
合计	-	-

7.4.7.4.2 期末买断式逆回购交易中取得的债券

本基金本报告期末及上年度末无买断式逆回购交易中取得的债券。

7.4.7.5 其他资产

本基金本报告期末及上年度末无其他资产。

7.4.7.6 其他负债

单位：人民币元

项目	本期末 2023 年 12 月 31 日	上年度末 2022 年 12 月 31 日
应付券商交易单元保证金	-	-
应付赎回费	-	-
应付证券出借违约金	-	-
应付交易费用	294,679.00	401,894.13
其中：交易所市场	294,679.00	401,894.13
银行间市场	-	-
应付利息	-	-
预提费用	190,000.00	190,000.00
合计	484,679.00	591,894.13

7.4.7.7 实收基金

金额单位：人民币元

项目	本期 2023 年 1 月 1 日至 2023 年 12 月 31 日	
	基金份额（份）	账面金额
上年度末	595,468,468.09	595,468,468.09
本期申购	-	-
本期赎回（以“-”号填列）	-	-
基金拆分/份额折算前	-	-
基金份额折算变动份额	-	-
本期申购	-	-
本期赎回（以“-”号填列）	-	-
本期末	595,468,468.09	595,468,468.09

注：红利再投及转入份额计入本期申购，转出份额计入本期赎回。

7.4.7.8 未分配利润

单位：人民币元

项目	已实现部分	未实现部分	未分配利润合计
上年度末	196,203,419.81	-41,174,986.83	155,028,432.98
加：会计政策变更	-	-	-
前期差错更正	-	-	-
其他	-	-	-
本期期初	196,203,419.81	-41,174,986.83	155,028,432.98
本期利润	-34,378,519.19	-53,425,739.96	-87,804,259.15

本期基金份额交易产生的变动数	-	-	-
其中：基金申购款	-	-	-
基金赎回款	-	-	-
本期已分配利润	-	-	-
本期末	161,824,900.62	-94,600,726.79	67,224,173.83

7.4.7.9 存款利息收入

单位：人民币元

项目	本期 2023 年 1 月 1 日至 2023 年 12 月 31 日	上年度可比期间 2022 年 1 月 1 日至 2022 年 12 月 31 日
活期存款利息收入	326,931.41	633,180.62
定期存款利息收入	-	-
其他存款利息收入	-	-
结算备付金利息收入	97,121.21	39,898.37
其他	2,908.80	7,942.48
合计	426,961.42	681,021.47

7.4.7.10 股票投资收益

单位：人民币元

项目	本期 2023 年 1 月 1 日至 2023 年 12 月 31 日	上年度可比期间 2022 年 1 月 1 日至 2022 年 12 月 31 日
卖出股票成交总额	1,453,147,239.09	1,141,648,412.92
减：卖出股票成本总额	1,483,317,358.88	1,215,395,002.40
减：交易费用	4,750,087.02	4,149,291.93
买卖股票差价收入	-34,920,206.81	-77,895,881.41

注：上述交易费用（如有）包含股票买卖产生的交易费用。

7.4.7.11 债券投资收益

7.4.7.11.1 债券投资收益项目构成

单位：人民币元

项目	本期 2023 年 1 月 1 日至 2023 年 12 月 31 日	上年度可比期间 2022 年 1 月 1 日至 2022 年 12 月 31 日
债券投资收益——利息收入	191,095.73	1,036.79
债券投资收益——买卖债券（债转股及债券到期兑付）差价收入	963,392.67	-
债券投资收益——赎回差价收入	-	-
债券投资收益——申购差价收入	-	-
合计	1,154,488.40	1,036.79

7.4.7.11.2 债券投资收益——买卖债券差价收入

单位：人民币元

项目	本期 2023 年 1 月 1 日至 2023 年 12 月 31 日	上年度可比期间 2022 年 1 月 1 日至 2022 年 12 月 31 日
卖出债券（债转股及债券到期兑付）成交总额	3,365,271.22	-
减：卖出债券（债转股及债券到期兑付）成本总额	2,397,600.00	-
减：应计利息总额	3,977.44	-
减：交易费用	301.11	-
买卖债券差价收入	963,392.67	-

注：上述交易费用（如有）包含债券买卖产生的交易费用。

7.4.7.11.3 资产支持证券投资收益——买卖资产支持证券差价收入

本基金本报告期内及上年度可比期间无资产支持证券投资收益。

7.4.7.12 贵金属投资收益

本基金本报告期内及上年度可比期间无买卖贵金属差价收入。

7.4.7.13 衍生工具收益**7.4.7.13.1 衍生工具收益——买卖权证差价收入**

本基金本报告期内及上年度可比期间无衍生工具买卖权证差价收入。

7.4.7.13.2 衍生工具收益——其他投资收益

本基金本报告期内及上年度可比期间无衍生工具其他投资收益。

7.4.7.14 股利收益

单位：人民币元

项目	本期 2023 年 1 月 1 日至 2023 年 12 月 31 日	上年度可比期间 2022 年 1 月 1 日至 2022 年 12 月 31 日
股票投资产生的股利收益	9,957,259.49	21,802,212.31
其中：证券出借权益补偿收入	-	-
基金投资产生的股利收益	-	-
合计	9,957,259.49	21,802,212.31

7.4.7.15 公允价值变动收益

单位：人民币元

项目名称	本期 2023 年 1 月 1 日至 2023 年 12 月 31 日	上年度可比期间 2022 年 1 月 1 日至 2022 年 12 月 31 日
1.交易性金融资产	-53,425,739.96	22,317,916.10
——股票投资	-52,870,034.10	21,741,990.24
——债券投资	-555,705.86	575,925.86
——资产支持证券投资	-	-

——贵金属投资	-	-
——其他	-	-
2.衍生工具	-	-
——权证投资	-	-
——期货投资	-	-
3.其他	-	-
减：应税金融商品公允价值变动产生的预估增值税	-	-
合计	-53,425,739.96	22,317,916.10

7.4.7.16 其他收入

本基金本报告期内及上年度可比期间无其他收入。

7.4.7.17 其他费用

单位：人民币元

项目	本期 2023 年 1 月 1 日至 2023 年 12 月 31 日	上年度可比期间 2022 年 1 月 1 日至 2022 年 12 月 31 日
审计费用	70,000.00	70,000.00
信息披露费	120,000.00	120,000.00
证券出借违约金	-	-
账户维护费	37,200.00	37,200.00
银行费用	1,410.00	810.00
其他	13,951.13	13,946.85
合计	242,561.13	241,956.85

7.4.8 或有事项、资产负债表日后事项的说明

7.4.8.1 或有事项

截至资产负债表日，本基金并无须作披露的或有事项。

7.4.8.2 资产负债表日后事项

截至财务报告批准报出日，本基金无需要披露的资产负债表日后事项。

7.4.9 关联方关系

关联方名称	与本基金的关系
南方基金管理股份有限公司("南方基金")	基金管理人、基金销售机构
中国建设银行股份有限公司("中国建设银行")	基金托管人、基金销售机构
华泰证券股份有限公司("华泰证券")	基金管理人的股东、基金销售机构
兴业证券股份有限公司("兴业证券")	基金管理人的股东、基金销售机构
南方资本管理有限公司("南方资本")	基金管理人的子公司
南方东英资产管理有限公司("南方东英")	基金管理人的子公司
厦门国际信托有限公司("厦门国际信托")	基金管理人的股东
深圳市投资控股有限公司("深圳投资控股")	基金管理人的股东

厦门合泽吉企业管理合伙企业(有限合伙)	基金管理人的股东
厦门合泽祥企业管理合伙企业(有限合伙)	基金管理人的股东
厦门合泽益企业管理合伙企业(有限合伙)	基金管理人的股东
厦门合泽盈企业管理合伙企业(有限合伙)	基金管理人的股东
华泰联合证券有限责任公司("华泰联合")	基金管理人的股东华泰证券控制的公司

注：下述关联交易均在正常业务范围内按一般商业条款订立。

7.4.10 本报告期及上年度可比期间的关联方交易

7.4.10.1 通过关联方交易单元进行的交易

7.4.10.1.1 股票交易

金额单位：人民币元

关联方名称	本期 2023 年 1 月 1 日至 2023 年 12 月 31 日		上年度可比期间 2022 年 1 月 1 日至 2022 年 12 月 31 日	
	成交金额	占当期股票成交总额的比例	成交金额	占当期股票成交总额的比例
华泰证券	42,049,514.24	1.53%	60,435,269.63	2.48%
兴业证券	10,627,985.59	0.39%	192,196,146.83	7.88%

7.4.10.1.2 债券回购交易

金额单位：人民币元

关联方名称	本期 2023 年 1 月 1 日至 2023 年 12 月 31 日		上年度可比期间 2022 年 1 月 1 日至 2022 年 12 月 31 日	
	成交金额	占当期债券回购成交总额的比例	成交金额	占当期债券回购成交总额的比例
华泰证券	655,000,000.00	7.04%	-	-

7.4.10.1.3 权证交易

本基金本报告期内及上年度可比期间无通过关联方交易单元进行的权证交易。

7.4.10.1.4 应支付关联方的佣金

金额单位：人民币元

关联方名称	本期 2023 年 1 月 1 日至 2023 年 12 月 31 日			
	当期佣金	占当期佣金总量的比例	期末应付佣金余额	占期末应付佣金总额的比例
华泰证券	30,942.55	1.27%	5.46	0.00%
兴业证券	5,695.88	0.23%	5,695.88	1.93%
关联方名称	上年度可比期间 2022 年 1 月 1 日至 2022 年 12 月 31 日			
	当期佣金	占当期佣金总量的比例	期末应付佣金余额	占期末应付佣金总额的比例
华泰证券	55,679.06	2.54%	51,497.78	12.81%
兴业证券	172,531.90	7.87%	23,875.54	5.94%

注：1. 上述佣金按市场佣金率计算。

2. 该类佣金协议的服务范围还包括佣金收取方为本基金提供的证券投资研究成果和市场信息服务等。

7.4.10.2 关联方报酬

7.4.10.2.1 基金管理费

单位：人民币元

项目	本期 2023 年 1 月 1 日至 2023 年 12 月 31 日	上年度可比期间 2022 年 1 月 1 日至 2022 年 12 月 31 日
当期发生的基金应支付的管理费	10,113,391.34	11,013,082.26
其中：应支付销售机构的客户维护费	-	-
应支付基金管理人的净管理费	10,113,391.34	11,013,082.26

注：于 2023 年 7 月 10 日前，本基金的管理费按前一日基金资产净值的 1.50% 年费率计提，逐日累计至每个封闭期的最后一日。在每个封闭期的最后一日，若基金份额的期末净值小于或等于期初净值，则该封闭期及前一开放期（若有）内的管理费全额返还至基金资产；否则在该封闭期结束后 5 个工作日内支付。其计算公式为：

$$\text{日管理人报酬} = \text{前一日基金资产净值} \times 1.50\% \div \text{当年天数}。$$

根据《南方基金管理股份有限公司关于调低旗下部分基金费率并修订基金合同的公告》，自 2023 年 7 月 10 日起，本基金的管理费按前一日基金资产净值的 1.20% 年费率计提，逐日累计至每个封闭期的最后一日。在每个封闭期的最后一日，若基金份额的期末净值小于或等于期初净值，则该封闭期及前一开放期（若有）内的管理费全额返还至基金资产；否则在该封闭期结束后 5 个工作日内支付。其计算公式为：

$$\text{日管理人报酬} = \text{前一日基金资产净值} \times 1.20\% \div \text{当年天数}。$$

7.4.10.2.2 基金托管费

单位：人民币元

项目	本期 2023 年 1 月 1 日至 2023 年 12 月 31 日	上年度可比期间 2022 年 1 月 1 日至 2022 年 12 月 31 日
当期发生的基金应支付的托管费	1,685,565.24	1,835,513.71

注：于 2023 年 7 月 10 日前，支付基金托管人的托管费按前一日基金资产净值的 0.25% 的年费率计提，逐日累计至每月月底，按月支付。其计算公式为：

$$\text{日托管费} = \text{前一日基金资产净值} \times 0.25\% \div \text{当年天数}。$$

根据《南方基金管理股份有限公司关于调低旗下部分基金费率并修订基金合同的公告》，自 2023 年 7 月 10 日起，支付基金托管人的托管费按前一日基金资产净值的 0.20% 的年费率计提，逐日累计至每月月底，按月支付。其计算公式为：

日托管费 = 前一日基金资产净值 × 0.20% ÷ 当年天数。

7.4.10.2.3 销售服务费

无。

7.4.10.3 与关联方进行银行间同业市场的债券（含回购）交易

本基金本报告期内及上年度可比期间无与关联方进行银行间同业市场的债券（含回购）交易。

7.4.10.4 报告期内转融通证券出借业务发生重大关联交易事项的说明

7.4.10.4.1 与关联方通过约定申报方式进行的适用固定期限费率的证券出借业务的情况

本基金本报告期内及上年度可比期间无与关联方通过约定申报方式进行的适用固定期限费率的证券出借业务的情况。

7.4.10.4.2 与关联方通过约定申报方式进行的适用市场化期限费率的证券出借业务的情况

本基金本报告期内及上年度可比期间无与关联方通过约定申报方式进行的适用市场化期限费率的证券出借业务的情况。

7.4.10.5 各关联方投资本基金的情况

7.4.10.5.1 报告期内基金管理人运用固有资金投资本基金的情况

份额单位：份

项目	本期 2023 年 1 月 1 日至 2023 年 12 月 31 日	上年度可比期间 2022 年 1 月 1 日至 2022 年 12 月 31 日
报告期初持有的基金份额	10,002,700.27	10,002,700.27
报告期间申购/买入总份额	-	-
报告期间因拆分变动份额	-	-
减：报告期间赎回/卖出总份额	-	-
报告期末持有的基金份额	10,002,700.27	10,002,700.27
报告期末持有的基金份额占基金总份额比例	1.68%	1.68%

注：基金管理人南方基金投资本基金适用的认（申）购/赎回费率按照本基金招募说明书的规定执行。

7.4.10.5.2 报告期末除基金管理人之外的其他关联方投资本基金的情况

无。

7.4.10.6 由关联方保管的银行存款余额及当期产生的利息收入

单位：人民币元

关联方名称	本期 2023 年 1 月 1 日至 2023 年 12 月 31 日		上年度可比期间 2022 年 1 月 1 日至 2022 年 12 月 31 日	
	期末余额	当期利息收入	期末余额	当期利息收入
中国建设银行	30,987,280.64	326,931.41	92,218,050.03	633,180.62

注：本基金的银行存款由基金托管人保管，按银行约定利率计息。

7.4.10.7 本基金在承销期内参与关联方承销证券的情况

单位：人民币元

本期 2023 年 1 月 1 日至 2023 年 12 月 31 日					
关联方名称	证券代码	证券名称	发行方式	基金在承销期内买入	
				数量（单位：股/张）	总金额
华泰联合	688472	阿特斯	网下申购	32,275	358,252.50
华泰联合	688512	慧智微	网下申购	7,209	150,812.28
华泰联合	688478	晶升股份	网下申购	4,013	130,502.76
华泰联合	301421	波长光电	网下申购	3,315	97,394.70
华泰联合	301519	舜禹股份	网下申购	4,414	92,385.02
华泰联合	688429	时创能源	网下申购	3,452	66,278.40
华泰联合	301413	安培龙	网下申购	1,633	54,297.25
华泰联合	301566	达利凯普	网下申购	5,755	51,219.50
华泰联合	688720	艾森股份	网下申购	1,644	46,081.32
华泰联合	603291	联合水务	网下申购	536	3,140.96
兴业证券	301315	威士顿	网下申购	2,253	72,749.37
兴业证券	301578	辰奕智能	网下申购	1,175	57,504.50
兴业证券,华泰联合	688469	芯联集成	网下申购	94,112	535,497.28

上年度可比期间 2022 年 1 月 1 日至 2022 年 12 月 31 日					
关联方名称	证券代码	证券名称	发行方式	基金在承销期内买入	
				数量（单位：股/张）	总金额
华泰联合	301327	华宝新能	网下申购	2,417	574,037.50
华泰联合	301207	华兰疫苗	网下申购	4,850	275,868.00
华泰联合	688046	药康生物	网下申购	12,070	271,937.10
兴业证券	301165	锐捷网络	网下申购	9,304	301,263.52

7.4.10.8 其他关联交易事项的说明

本基金本报告期及上年度可比期间无须作说明的其他关联交易事项。

7.4.11 利润分配情况——固定净值型货币市场基金之外的基金

本基金本报告期内未进行利润分配。

7.4.12 期末（2023 年 12 月 31 日）本基金持有的流通受限证券

7.4.12.1 因认购新发/增发证券而于期末持有的流通受限证券

金额单位：人民币元

7.4.12.1.1 受限证券类别：股票										
证券代码	证券名称	成功认购日	受限期	流通受限类型	认购价格	期末估值单价	数量（单位：股）	期末成本总额	期末估值总额	备注
301526	国际复材	2023 年 12 月 19 日	6 个月	新股锁定期	2.66	4.45	9,723	25,863.18	43,267.35	-
688548	广钢气体	2023 年 8 月 8 日	6 个月	新股锁定期	9.87	12.75	2,883	28,455.21	36,758.25	-
688563	航材股份	2023 年 7 月 12 日	6 个月	新股锁定期	78.99	60.49	601	47,472.99	36,354.49	-
688582	芯动联科	2023 年 6 月 21 日	6 个月	新股锁定期	26.74	38.67	648	17,327.52	25,058.16	-
688702	盛科通信	2023 年 9 月 6 日	6 个月	新股锁定期	42.66	48.18	498	21,244.68	23,993.64	-
301486	致尚科技	2023 年 6 月 30 日	6 个月	新股锁定期	57.66	47.25	482	27,792.12	22,774.50	-
688652	京仪装备	2023 年 11 月 22 日	6 个月	新股锁定期	31.95	52.25	416	13,291.20	21,736.00	-
301370	国科恒泰	2023 年 7 月 3 日	6 个月	新股锁定期	13.39	16.01	1,240	16,603.60	19,852.40	-
301421	波长光电	2023 年 8 月 16 日	6 个月	新股锁定期	29.38	59.37	332	9,754.16	19,710.84	-
301558	三态股份	2023 年 9 月 21 日	6 个月	新股锁定期	7.33	13.40	1,458	10,687.14	19,537.20	-
688627	精智达	2023 年	6 个月	新股锁	46.77	87.72	222	10,382.94	19,473.84	-

		7月11日		定期						
688591	泰凌微	2023年8月18日	6个月	新股锁定期	24.98	28.02	681	17,011.38	19,081.62	-
301488	豪恩汽电	2023年6月26日	6个月	新股锁定期	39.78	69.09	262	10,422.36	18,101.58	-
301525	儒竞科技	2023年8月23日	6个月	新股锁定期	99.57	81.46	208	20,710.56	16,943.68	-
301509	金凯生科	2023年7月26日	6个月	新股锁定期	56.56	62.23	266	15,044.96	16,553.18	-
301362	民爆光电	2023年7月27日	6个月	新股锁定期	51.05	38.52	420	21,441.00	16,178.40	-
601096	宏盛华源	2023年12月15日	6个月	新股锁定期	1.70	4.06	3,918	6,660.60	15,907.08	-
301393	昊帆生物	2023年7月5日	6个月	新股锁定期	67.68	59.37	260	17,596.80	15,436.20	-
301371	敷尔佳	2023年7月24日	6个月	新股锁定期	55.68	37.58	410	22,828.80	15,407.80	-
688612	威迈斯	2023年7月19日	6个月	新股锁定期	47.29	37.97	400	18,916.00	15,188.00	-
301510	固高科技	2023年8月4日	6个月	新股锁定期	12.00	35.01	396	4,752.00	13,863.96	-
301507	民生健康	2023年8月24日	6个月	新股锁定期	10.00	15.85	851	8,510.00	13,488.35	-
301566	达利凯普	2023年12月22日	6个月	新股锁定期	8.90	22.14	576	5,126.40	12,752.64	-
301456	盘古智能	2023年7月6日	6个月	新股锁定期	37.96	30.39	407	15,449.72	12,368.73	-
688719	爱科赛博	2023年9月20日	6个月	新股锁定期	69.98	60.10	194	13,576.12	11,659.40	-

301550	斯菱股份	2023年 9月6 日	6个月	新股锁 定期	37.56	43.57	260	9,765.60	11,328.20	-
301508	中机认检	2023年 11月23 日	6个月	新股锁 定期	16.82	26.68	419	7,047.58	11,178.92	-
688592	司南导航	2023年 8月7 日	6个月	新股锁 定期	50.50	50.53	216	10,908.00	10,914.48	-
301499	维科精密	2023年 7月13 日	6个月	新股锁 定期	19.50	28.93	371	7,234.50	10,733.03	-
688603	天承科技	2023年 6月30 日	6个月	新股锁 定期	55.00	74.14	140	7,700.00	10,379.60	-
688653	康希通信	2023年 11月10 日	6个月	新股锁 定期	10.50	15.99	648	6,804.00	10,361.52	-
301528	多浦乐	2023年 8月17 日	6个月	新股锁 定期	71.80	68.91	148	10,626.40	10,198.68	-
301372	科净源	2023年 8月3 日	6个月	新股锁 定期	45.00	43.59	231	10,395.00	10,069.29	-
301202	朗威股份	2023年 6月28 日	6个月	新股锁 定期	25.82	31.80	306	7,900.92	9,730.80	-
688716	中研股份	2023年 9月13 日	6个月	新股锁 定期	29.66	36.39	267	7,919.22	9,716.13	-
301413	安培龙	2023年 12月11 日	6个月	新股锁 定期	33.25	58.19	164	5,453.00	9,543.16	-
301500	飞南资源	2023年 9月13 日	6个月	新股锁 定期	23.97	20.89	455	10,906.35	9,504.95	-
301418	协昌科技	2023年 8月10 日	6个月	新股锁 定期	51.88	50.20	189	9,805.32	9,487.80	-
301516	中远通	2023年 12月1 日	6个月	新股锁 定期	6.87	15.51	604	4,149.48	9,368.04	-
301261	恒工精密	2023年 6月29	6个月	新股锁 定期	36.90	50.85	184	6,789.60	9,356.40	-

		日								
301519	舜禹股份	2023 年 7 月 19 日	6 个月	新股锁 定期	20.93	20.21	442	9,251.06	8,932.82	-
301568	思泰克	2023 年 11 月 21 日	6 个月	新股锁 定期	23.23	35.58	246	5,714.58	8,752.68	-
301520	万邦医药	2023 年 9 月 18 日	6 个月	新股锁 定期	67.88	52.74	160	10,860.80	8,438.40	-
301459	丰茂股份	2023 年 12 月 6 日	6 个月	新股锁 定期	31.90	39.84	208	6,635.20	8,286.72	-
688720	艾森股份	2023 年 11 月 29 日	6 个月	新股锁 定期	28.03	49.84	165	4,624.95	8,223.60	-
301489	思泉新材	2023 年 10 月 16 日	6 个月	新股锁 定期	41.66	64.11	128	5,332.48	8,206.08	-
688651	盛邦安全	2023 年 7 月 19 日	6 个月	新股锁 定期	39.90	46.05	178	7,102.20	8,196.90	-
301517	陕西华达	2023 年 10 月 9 日	6 个月	新股锁 定期	26.87	43.69	185	4,970.95	8,082.65	-
301578	辰奕智能	2023 年 12 月 21 日	6 个月	新股锁 定期	48.94	68.32	118	5,774.92	8,061.76	-
301548	崇德科技	2023 年 9 月 11 日	6 个月	新股锁 定期	66.80	58.99	136	9,084.80	8,022.64	-
688646	逸飞激光	2023 年 7 月 21 日	6 个月	新股锁 定期	46.80	36.07	219	10,249.20	7,899.33	-
603275	众辰科技	2023 年 8 月 16 日	6 个月	新股锁 定期	49.97	39.70	193	9,644.21	7,662.10	-
301533	威马农机	2023 年 8 月 7 日	6 个月	新股锁 定期	29.50	33.16	225	6,637.50	7,461.00	-
301555	惠柏新材	2023 年 10 月 24 日	6 个月	新股锁 定期	22.88	32.44	224	5,125.12	7,266.56	-
301505	苏州规划	2023 年	6 个月	新股锁	26.35	35.81	194	5,111.90	6,947.14	-

		7月12日		定期						
301515	港通医疗	2023年7月13日	6个月	新股锁定期	31.16	28.27	230	7,166.80	6,502.10	-
688648	中邮科技	2023年11月6日	6个月	新股锁定期	15.18	21.43	303	4,599.54	6,493.29	-
688450	光格科技	2023年7月17日	6个月	新股锁定期	53.09	36.42	167	8,866.03	6,082.14	-
603004	鼎龙科技	2023年12月20日	6个月	新股锁定期	16.80	31.19	195	3,276.00	6,082.05	-
603270	金帝股份	2023年8月25日	6个月	新股锁定期	21.77	29.58	195	4,245.15	5,768.10	-
603119	浙江荣泰	2023年7月21日	6个月	新股锁定期	15.32	23.87	226	3,462.32	5,394.62	-
603107	上海汽配	2023年10月25日	6个月	新股锁定期	14.23	18.19	292	4,155.16	5,311.48	-
603193	润本股份	2023年10月9日	6个月	新股锁定期	17.38	16.66	303	5,266.14	5,047.98	-
001306	夏厦精密	2023年11月9日	6个月	新股锁定期	53.63	75.36	64	3,432.32	4,823.04	-
603075	热威股份	2023年9月1日	6个月	新股锁定期	23.10	23.31	182	4,204.20	4,242.42	-
001358	兴欣新材	2023年12月14日	6个月	新股锁定期	41.00	44.16	87	3,567.00	3,841.92	-
001239	永达股份	2023年12月4日	6个月	新股锁定期	12.05	19.92	189	2,277.45	3,764.88	-
603231	索宝蛋白	2023年12月6日	6个月	新股锁定期	21.29	21.53	161	3,427.69	3,466.33	-
603273	天元智能	2023年10月16日	6个月	新股锁定期	9.50	18.97	178	1,691.00	3,376.66	-

603276	恒兴新材	2023年 9月18 日	6个月	新股锁 定期	25.73	24.88	134	3,447.82	3,333.92	-
603373	安邦护卫	2023年 12月13 日	6个月	新股锁 定期	19.10	34.75	88	1,680.80	3,058.00	-
7.4.12.1.2 受限证券类别：债券										
证券代 码	证券名称	成功认 购日	受限期	流通受 限类型	认购 价格	期末 估值 单价	数量 （单 位：张）	期末成本总 额	期末估值总 额	备 注
-	-	-	-	-	-	-	-	-	-	-

注：本基金持有的上述流通受限证券，根据中国证监会、证券交易所发布的相关规定，在受限期内不得转让：

1. 基金可使用以基金名义开设的股票账户，选择网上或者网下一种方式进行新股申购。其中基金参与网下申购获得的新股中需要限售的部分或作为战略投资者参与配售获得的新股，在新股上市后的约定期限内不能自由转让；基金参与网上申购获配的新股，从新股获配日至新股上市日之间不能自由转让。

2. 基金参与上市公司向特定对象发行股票所获得的股票，自发行结束之日起 6 个月内不得转让。

3. 基金作为特定投资者，认购首次公开发行股票时公司股东公开发售股份，所认购的股份自发行结束之日起 12 个月内不得转让。

4. 基金通过询价转让受让的科创板股份，在受让后 6 个月内不得转让。

7.4.12.2 期末持有的暂时停牌等流通受限股票

本基金本报告期末未持有暂时停牌等流通受限股票。

7.4.12.3 期末债券正回购交易中作为抵押的债券

7.4.12.3.1 银行间市场债券正回购

本基金本报告期末无因银行间市场债券正回购交易而抵押的债券。

7.4.12.3.2 交易所市场债券正回购

无。

7.4.12.4 期末参与转融通证券出借业务的证券

本基金本报告期末无参与转融通证券出借业务的证券。

7.4.13 金融工具风险及管理

7.4.13.1 风险管理政策和组织架构

本基金为混合型基金，其长期平均风险和预期收益水平低于股票型基金，高于债券型基金、货币市场基金。本基金投资的金融工具主要包括股票投资和债券投资等。本基金在日常投资管理中面临的与这些金融工具相关的风险主要包括信用风险、流动性风险及市场风险。本基金可投资港股通股票，除了需要承担与境内证券投资基金类似的市场波动风险等一般投资风险之外，本基金还面临汇率风险、香港市场风险等境外证券市场投资所面临的特别投资风险。本基金的基金管理人从事风险管理的主要目标是争取将以上风险控制在限定的范围之内，使本基金在风险和收益之间取得最佳的平衡以实现“风险和收益相匹配”的风险收益目标。

本基金的基金管理人奉行全面风险管理体系的建设，建立了以风险控制委员会为核心的、由督察长、风险控制委员会、监察稽核部、风险管理部和相关业务部门构成的四级风险管理架构体系。本基金的基金管理人在董事会下设立合规与风险管理委员会，负责制定风险管理的宏观政策，审议通过风险控制的总体措施等；在管理层层面设立风险控制委员会，讨论和制定公司日常经营过程中风险防范和控制措施；在业务操作层面风险管理职责主要由监察稽核部和风险管理部负责，协调并与各部门合作完成运作风险管理以及进行投资风险分析与绩效评估，督察长负责组织指导监察稽核工作。

本基金的基金管理人对于金融工具的风险管理方法主要是通过定性分析和定量分析的方法去估测各种风险产生的可能损失。从定性分析的角度出发，判断风险损失的严重程度和出现同类风险损失的频度。而从定量分析的角度出发，根据本基金的投资目标，结合基金资产所运用金融工具特征通过特定的风险量化指标、模型，日常的量化报告，确定风险损失的限度和相应置信程度，及时可靠地对各种风险进行监督、检查和评估，并通过相应决策，将风险控制在可承受的范围之内。

7.4.13.2 信用风险

信用风险是指基金在交易过程中因交易对手未履行合同责任，或者基金所投资证券之发行人出现违约、拒绝支付到期本息等情况，导致基金资产损失和收益变化的风险。

本基金的基金管理人在交易前对交易对手的资信状况进行了充分的评估。本基金的银行存款存放在本基金的托管人开立的托管账户或其他大中型商业银行开立的存款账户，因而与银行存款相关的信用风险不重大。本基金在交易所进行的交易均以中国证券登记结算有限责任公司为交易对手完成证券交收和款项清算，违约可能性很小；在银行间同业市场进行交易前均对交易对手进行信用评估并对证券交割方式进行限制以控制相应的信用风险。

本基金的基金管理人建立了信用风险管理流程，通过对投资品种信用等级评估来控制证券发行人的信用风险。信用等级评估以内部信用评级为主，外部信用评级为辅。内部债券信用评级主要考察发行人的经营风险、财务风险和流动性风险，以及信用产品的条款和

担保人的情况等。此外，本基金的基金管理人根据信用产品的内部评级，通过单只信用产品投资占基金净资产的比例及占发行量的比例进行控制，通过分散化投资以分散信用风险。

于本期末，本基金未持有除国债、央行票据和政策性金融债以外的债券（上期末：本基金持有的除国债、央行票据和政策性金融债以外的债券占基金净资产的比例为 0.40%）。

7.4.13.3 流动性风险

流动性风险是指基金在履行与金融负债有关的义务时遇到资金短缺的风险。本基金的流动性风险一方面来自于基金份额持有人要求赎回其持有的基金份额，另一方面来自于投资品种所处的交易市场不活跃而带来的变现困难或因投资集中而无法在市场出现剧烈波动的情况下以合理的价格变现。

针对兑付赎回资金的流动性风险，本基金的基金管理人对本基金的申购赎回情况进行严密监控并预测流动性需求，保持基金投资组合中的可用现金头寸与之相匹配。本基金的基金管理人在基金合同中设计了巨额赎回条款，约定在非常情况下赎回申请的处理方式，控制因开放申购赎回模式带来的流动性风险，有效保障基金持有人利益。

于本期末，本基金的卖出回购金融资产款（若有）计息且利息金额不重大；除此之外，本基金所承担的其他金融负债的合同约定到期日均为一个月以内且不计息，可赎回基金份额净值（净资产）无固定到期日且不计息，该部分账面余额即为未折现的合约到期现金流量。

7.4.13.3.1 报告期内本基金组合资产的流动性风险分析

本基金的基金管理人在基金运作过程中严格按照《公开募集证券投资基金运作管理办法》及《公开募集开放式证券投资基金流动性风险管理规定》等法规的要求对本基金组合资产的流动性风险进行管理，通过独立的风险管理部门对本基金的组合持仓集中度指标、流通受限的投资品种比例以及组合在短时间内变现能力的综合指标等流动性指标进行持续的监测和分析。

本基金所持部分证券在证券交易所上市，其余亦可在银行间同业市场交易，部分基金资产流通暂时受限制不能自由转让的情况参见附注“期末本基金持有的流通受限证券”。此外，本基金可通过卖出回购金融资产方式借入短期资金应对流动性需求，其上限一般不超过基金持有的债券投资的公允价值。本基金主动投资于流动性受限资产的市值合计不超过基金资产净值的 15%。

于本期末，本基金持有的流动性受限资产的估值占基金资产净值的比例符合该要求。本基金的基金管理人对基金组合资产中 7 个工作日可变现资产的可变现价值进行审慎评估与测算，确保确认的净赎回申请不得超过 7 个工作日可变现资产的可变现价值。同时，本基金的基金管理人通过合理分散逆回购交易的到期日与交易对手的集中度；按照穿透原则

对交易对手的财务状况、偿付能力及杠杆水平等进行必要的尽职调查与严格的准入管理，以及对不同的交易对手实施交易额度管理并进行动态调整等措施严格管理本基金从事逆回购交易的流动性风险和交易对手风险。此外，本基金的基金管理人建立了逆回购交易质押品管理制度：根据质押品的资质确定质押率水平；持续监测质押品的风险状况与价值变动以确保质押品按公允价值计算足额；并在与私募类证券资管产品及中国证监会认定的其他主体为交易对手开展逆回购交易时，可接受质押品的资质要求与基金合同约定的投资范围保持一致。

7.4.13.4 市场风险

市场风险是指基金所持金融工具的公允价值或未来现金流量因所处市场各类价格因素的变动而发生波动的风险，包括利率风险、外汇风险和其他价格风险。

7.4.13.4.1 利率风险

利率风险是指金融工具的公允价值或未来现金流量受市场利率变动而发生波动的风险。

利率敏感性金融工具均面临由于市场利率上升而导致公允价值下降的风险，其中浮动利率类金融工具还面临每个付息期间结束根据市场利率重新定价时对于未来现金流影响的风险。

本基金持有的利率敏感性资产存在相应的利率风险。本基金的基金管理人定期对本基金面临的利率敏感性缺口进行监控，并通过调整投资组合的久期等方法对上述利率风险进行管理。

7.4.13.4.1.1 利率风险敞口

单位：人民币元

本期末 2023 年 12 月 31 日	1 年以内	1-5 年	5 年以上	不计息	合计
资产					
货币资金	30,987,280.6 4	-	-	-	30,987,280.6 4
结算备付金	10,987,480.0 5	-	-	-	10,987,480.0 5
存出保证金	129,076.69	-	-	-	129,076.69
交易性金融 资产	30,257,073.7 7	-	-	460,494,731. 89	490,751,805. 66
衍生金融资 产	-	-	-	-	-
买入返售金 融资产	154,981,886. 77	-	-	-	154,981,886. 77
债权投资	-	-	-	-	-

其他债权投资	-	-	-	-	-
其他权益工具投资	-	-	-	-	-
应收清算款	-	-	-	230,042.03	230,042.03
应收股利	-	-	-	123,548.56	123,548.56
应收申购款	-	-	-	-	-
递延所得税资产	-	-	-	-	-
其他资产	-	-	-	-	-
资产总计	227,342,797.92	-	-	460,848,322.48	688,191,120.40
负债					
短期借款	-	-	-	-	-
交易性金融负债	-	-	-	-	-
衍生金融负债	-	-	-	-	-
卖出回购金融资产款	-	-	-	-	-
应付清算款	-	-	-	35.87	35.87
应付赎回款	-	-	-	-	-
应付管理人报酬	-	-	-	24,902,212.82	24,902,212.82
应付托管费	-	-	-	111,550.79	111,550.79
应付销售服务费	-	-	-	-	-
应付投资顾问费	-	-	-	-	-
应交税费	-	-	-	-	-
应付利润	-	-	-	-	-
递延所得税负债	-	-	-	-	-
其他负债	-	-	-	484,679.00	484,679.00
负债总计	-	-	-	25,498,478.48	25,498,478.48
利率敏感度缺口	227,342,797.92	-	-	435,349,844.00	662,692,641.92
上年度末 2022 年 12 月 31 日	1 年以内	1-5 年	5 年以上	不计息	合计
资产					
货币资金	92,218,050.0	-	-	-	92,218,050.0

	3				3
结算备付金	884,097.92	-	-	-	884,097.92
存出保证金	135,772.65	-	-	-	135,772.65
交易性金融资产	-	-	2,974,593.56	669,822,510.68	672,797,104.24
衍生金融资产	-	-	-	-	-
买入返售金融资产	-	-	-	-	-
债权投资	-	-	-	-	-
其他债权投资	-	-	-	-	-
其他权益工具投资	-	-	-	-	-
应收清算款	-	-	-	-	-
应收股利	-	-	-	-	-
应收申购款	-	-	-	-	-
递延所得税资产	-	-	-	-	-
其他资产	-	-	-	-	-
资产总计	93,237,920.60	-	2,974,593.56	669,822,510.68	766,035,024.84
负债					
短期借款	-	-	-	-	-
交易性金融负债	-	-	-	-	-
衍生金融负债	-	-	-	-	-
卖出回购金融资产款	-	-	-	-	-
应付清算款	-	-	-	29.49	29.49
应付赎回款	-	-	-	-	-
应付管理人报酬	-	-	-	14,788,821.48	14,788,821.48
应付托管费	-	-	-	157,361.30	157,361.30
应付销售服务费	-	-	-	-	-
应付投资顾问费	-	-	-	-	-
应交税费	-	-	-	17.37	17.37
应付利润	-	-	-	-	-
递延所得税负债	-	-	-	-	-

其他负债	-	-	-	591,894.13	591,894.13
负债总计	-	-	-	15,538,123.77	15,538,123.77
利率敏感度缺口	93,237,920.60	-	2,974,593.56	654,284,386.91	750,496,901.07

注：表中所示为本基金资产及负债的账面价值，并按照合约规定的利率重新定价日或到期日孰早者予以分类。

7.4.13.4.1.2 利率风险的敏感性分析

假设	除市场利率以外的其他市场变量保持不变		
分析	相关风险变量的变动	对资产负债表日基金资产净值的影响金额（单位：人民币元）	
		本期末（2023年12月31日）	上年度末（2022年12月31日）
	1.市场利率平行上升25个基点	-2,064.25	-42,715.46
2.市场利率平行下降25个基点	2,209.08	43,453.54	

7.4.13.4.2 外汇风险

外汇风险是指金融工具的公允价值或未来现金流量因外汇汇率变动而发生波动的风险。本基金持有不以记账本位币计价的资产或负债，因此存在相应的外汇风险。本基金管理人每日对本基金的外汇头寸进行监控。

7.4.13.4.2.1 外汇风险敞口

单位：人民币元

项目	本期末 2023 年 12 月 31 日					合计
	美元折合人民币	港币折合人民币	欧元折合人民币	日元折合人民币	其他币种折合人民币	
以外币计价的资产						
交易性金融资产	-	164,211,681.19	-	-	-	164,211,681.19
资产合计	-	164,211,681.19	-	-	-	164,211,681.19
以外币计价的负债						
负债合计	-	-	-	-	-	-
资产负债表外汇风险敞口净额	-	164,211,681.19	-	-	-	164,211,681.19

项目	上年度末 2022 年 12 月 31 日					合计
	美元折合人民币	港币折合人民币	欧元折合人民币	日元折合人民币	其他币种折合人民币	

	币	币	币	币	人民币	
以外币计价的资产						
交易性金融资产	-	135,728,928.47	-	-	-	135,728,928.47
资产合计	-	135,728,928.47	-	-	-	135,728,928.47
以外币计价的负债						
负债合计	-	-	-	-	-	-
资产负债表外汇风险敞口净额	-	135,728,928.47	-	-	-	135,728,928.47

7.4.13.4.2.2 外汇风险的敏感性分析

假设	除汇率以外的其他市场变量保持不变		
分析	相关风险变量的变动	对资产负债表日基金资产净值的影响金额（单位：人民币元）	
		本期末（2023年12月31日）	上年度末（2022年12月31日）
	1. 所有外币相对人民币升值 5%	8,210,584.06	6,786,446.42
2. 所有外币相对人民币贬值 5%	-8,210,584.06	-6,786,446.42	

7.4.13.4.3 其他价格风险

其他价格风险是指基金所持金融工具的公允价值或未来现金流量因除市场利率和外汇汇率以外的市场价格因素变动而发生波动的风险。本基金主要投资于证券交易所上市或银行间同业市场交易的股票和债券，所面临的其他价格风险来源于单个证券发行主体自身经营情况或特殊事项的影响，也可能来源于证券市场整体波动的影响。

本基金的基金管理人在构建和管理投资组合的过程中，通过对宏观经济情况及政策的分析，结合证券市场运行情况，做出资产配置及组合构建的决定；通过对单个证券的定性分析及定量分析，选择符合基金合同约定范围的投资品种进行投资。本基金的基金管理人定期结合宏观及微观环境的变化，对投资策略、资产配置、投资组合进行修正，来主动应对可能发生的市场价格风险。

本基金通过投资组合的分散化降低其他价格风险。本基金的投资组合比例为：开放期内，股票（含存托凭证）投资占基金资产的比例范围为 40%-95%；封闭期内，股票（含存托凭证）投资占基金资产的比例范围为 40%-100%。在开放期和封闭期内，本基金港股通股票最高投资比例不得超过股票资产的 50%。此外，本基金的基金管理人每日对本基金所持有的证券价格实施监控，定期运用多种定量方法对基金进行风险度量，来测试本基金面临的潜在价格风险，及时可靠地对风险进行跟踪和控制。

7.4.13.4.3.1 其他价格风险敞口

单位：人民币元

项目	本期末 2023 年 12 月 31 日		上年度末 2022 年 12 月 31 日	
	公允价值	占基金资产净值比例 (%)	公允价值	占基金资产净值比例 (%)
交易性金融资产-股票投资	460,494,731.89	69.49	669,822,510.68	89.25
交易性金融资产-基金投资	-	-	-	-
交易性金融资产-贵金属投资	-	-	-	-
衍生金融资产-权证投资	-	-	-	-
其他	-	-	-	-
合计	460,494,731.89	69.49	669,822,510.68	89.25

7.4.13.4.3.2 其他价格风险的敏感性分析

假设	除沪深 300 指数以外的其他市场变量保持不变		
分析	相关风险变量的变动	对资产负债表日基金资产净值的影响金额（单位：人民币元）	
		本期末（2023 年 12 月 31 日）	上年度末（2022 年 12 月 31 日）
	1. 沪深 300 上升 5%	16,997,215.61	28,654,600.81
	2. 沪深 300 下降 5%	-16,997,215.61	-28,654,600.81

7.4.14 公允价值

7.4.14.1 金融工具公允价值计量的方法

公允价值计量结果所属的层次，由对公允价值计量整体而言具有重要意义的输入值所属的最低层次决定：

第一层次：相同资产或负债在活跃市场上未经调整的报价。

第二层次：除第一层次输入值外相关资产或负债直接或间接可观察的输入值。

第三层次：相关资产或负债的不可观察输入值。

7.4.14.2 持续的以公允价值计量的金融工具

7.4.14.2.1 各层次金融工具的公允价值

单位：人民币元

公允价值计量结果所属的层次	本期末 2023 年 12 月 31 日	上年度末 2022 年 12 月 31 日
第一层次	459,644,384.29	672,308,392.23
第二层次	30,257,073.77	-

第三层次	850,347.60	488,712.01
合计	490,751,805.66	672,797,104.24

7.4.14.2.2 公允价值所属层次间的重大变动

本基金以导致各层次之间转换的事项发生日为确认各层次之间转换的时点。对于证券交易所上市的股票和债券，若出现重大事项停牌、交易不活跃(包括涨跌停时的交易不活跃)、或属于非公开发行等情况，本基金不会于停牌日至交易恢复活跃日期间、交易不活跃期间及限售期间将相关股票和债券的公允价值列入第一层次；并根据估值调整中采用的不可观察输入值对于公允价值的影响程度，确定相关金融工具的公允价值应属第二层次还是第三层次。

7.4.14.2.3 第三层次公允价值余额及变动情况

7.4.14.2.3.1 第三层次公允价值余额及变动情况

单位：人民币元

项目	本期 2023 年 1 月 1 日至 2023 年 12 月 31 日		
	交易性金融资产		合计
	债券投资	股票	
期初余额	-	488,712.01	488,712.01
当期购买	-	12,000,000.00	12,000,000.00
当期出售/结算	-	-	-
转入第三层次	-	1,560,230.61	1,560,230.61
转出第三层次	-	11,440,529.10	11,440,529.10
当期利得或损失总额	-	-1,758,065.92	-1,758,065.92
其中：计入损益的利得或损失	-	-1,758,065.92	-1,758,065.92
计入其他综合收益的利得或损失	-	-	-
期末余额	-	850,347.60	850,347.60
期末仍持有的第三层次金融资产计入本期损益的未实现利得或损失的变动——公允价值变动损益	-	129,135.90	129,135.90
项目	上年度可比期间 2022 年 1 月 1 日至 2022 年 12 月 31 日		
	交易性金融资产		合计
	债券投资	股票	
期初余额	-	90,561,098.26	90,561,098.26
当期购买	-	260,751.06	260,751.06
当期出售/结算	-	-	-
转入第三层次	-	5,441,551.90	5,441,551.90
转出第三层次	-	47,520,453.24	47,520,453.24

当期利得或损失总额	-	-48,254,235.97	-48,254,235.97
其中：计入损益的利得或损失	-	-48,254,235.97	-48,254,235.97
计入其他综合收益的利得或损失	-	-	-
期末余额	-	488,712.01	488,712.01
期末仍持有的第三层次金融资产计入本期损益的未实现利得或损失的变动——公允价值变动损益	-	22,248.32	22,248.32

注：本基金持有的第三层次的交易性金融资产包含证券交易所上市交易但尚在限售期内的股票投资。本基金从第三层次转出的交易性金融资产包含限售期结束可正常交易的股票投资。

计入损益的利得或损失分别计入利润表中的公允价值变动损益、投资收益等项目。

7.4.14.2.3.2 使用重要不可观察输入值的第三层次公允价值计量的情况

单位：人民币元

项目	本期末公允价值	采用的估值技术	不可观察输入值		
			名称	范围/加权平均值	与公允价值之间的关系
限售股票	850,347.60	平均价格亚式期权模型	预期波动率	0.1962~2.1988	负相关

项目	上年度末公允价值	采用的估值技术	不可观察输入值		
			名称	范围/加权平均值	与公允价值之间的关系
限售股票	488,712.01	平均价格亚式期权模型	预期波动率	0.2319~0.8612	负相关

7.4.14.3 非持续的以公允价值计量的金融工具的说明

于本期末，本基金未持有非持续的以公允价值计量的金融资产（上期末：同）。

7.4.14.4 不以公允价值计量的金融工具的相关说明

不以公允价值计量的金融资产和负债主要包括应收款项和其他金融负债，其账面价值与公允价值相差很小。

7.4.15 有助于理解和分析会计报表需要说明的其他事项

截至资产负债表日本基金无需要说明的其他重要事项。

§ 8 投资组合报告

8.1 期末基金资产组合情况

金额单位：人民币元

序号	项目	金额（元）	占基金总资产的比例（%）
1	权益投资	460,494,731.89	66.91
	其中：股票	460,494,731.89	66.91
2	基金投资	-	-
3	固定收益投资	30,257,073.77	4.40
	其中：债券	30,257,073.77	4.40
	资产支持证券	-	-
4	贵金属投资	-	-
5	金融衍生品投资	-	-
6	买入返售金融资产	154,981,886.77	22.52
	其中：买断式回购的买入返售金融资产	-	-
7	银行存款和结算备付金合计	41,974,760.69	6.10
8	其他资产	482,667.28	0.07
9	合计	688,191,120.40	100.00

注：本基金本报告期末通过深港通交易机制投资的港股市值为人民币 164,211,681.19 元，占基金资产净值比例 24.78%。

8.2 报告期末按行业分类的股票投资组合

8.2.1 报告期末按行业分类的境内股票投资组合

金额单位：人民币元

代码	行业类别	公允价值（元）	占基金资产净值比例（%）
A	农、林、牧、渔业	-	-
B	采矿业	13,104,300.00	1.98
C	制造业	271,517,626.27	40.97
D	电力、热力、燃气及水生产和供应业	-	-
E	建筑业	-	-
F	批发和零售业	7,763,120.00	1.17
G	交通运输、仓储和邮政业	-	-
H	住宿和餐饮业	-	-
I	信息传输、软件和信息技术服务业	76,093.86	0.01
J	金融业	3,773,286.00	0.57
K	房地产业	-	-
L	租赁和商务服务业	3,058.00	0.00

M	科学研究和技术服务业	26,564.46	0.00
N	水利、环境和公共设施管理业	19,002.11	0.00
O	居民服务、修理和其他服务业	-	-
P	教育	-	-
Q	卫生和社会工作	-	-
R	文化、体育和娱乐业	-	-
S	综合	-	-
	合计	296,283,050.70	44.71

8.2.2 报告期末按行业分类的港股通投资股票投资组合

金额单位：人民币元

行业类别	公允价值（人民币元）	占基金资产净值比例（%）
能源	-	-
材料	28,788,683.68	4.34
工业	-	-
非必需消费	20,739,732.80	3.13
必需消费品	35,516,755.48	5.36
医疗保健	9,025,733.71	1.36
金融	-	-
科技	26,362,737.27	3.98
通讯	43,778,038.25	6.61
公用事业	-	-
房地产	-	-
政府	-	-
合计	164,211,681.19	24.78

注：以上分类采用彭博行业分类标准（BICS）。

8.3 期末按公允价值占基金资产净值比例大小排序的所有股票投资明细

金额单位：人民币元

序号	股票代码	股票名称	数量（股）	公允价值（元）	占基金资产净值比例（%）
1	00941	中国移动	745,500	43,778,038.25	6.61
2	002675	东诚药业	1,745,500	31,995,015.00	4.83
3	600066	宇通客车	2,308,400	30,586,300.00	4.62
4	02367	巨子生物	919,400	29,661,160.58	4.48
5	00992	联想集团	2,664,000	26,362,737.27	3.98

6	600519	贵州茅台	15,200	26,235,200.0 0	3.96
7	688700	东威科技	400,000	24,408,000.0 0	3.68
8	002698	博实股份	1,394,000	21,174,860.0 0	3.20
9	000521	长虹美菱	3,535,000	19,902,050.0 0	3.00
10	600060	海信视像	939,568	19,636,971.2 0	2.96
11	688569	铁科轨道	701,006	19,354,775.6 6	2.92
12	01088	中国神华	750,500	18,193,159.4 4	2.75
13	000915	华特达因	581,740	16,847,190.4 0	2.54
14	000625	长安汽车	898,300	15,118,389.00	2.28
15	000975	银泰黄金	873,620	13,104,300.0 0	1.98
16	601058	赛轮轮胎	1,000,000	11,750,000.00	1.77
17	03998	波司登	3,398,000	10,808,467.8 2	1.63
18	06616	环球新材国际	2,960,000	10,595,524.2 4	1.60
19	00921	海信家电	650,000	9,931,264.98	1.50
20	603889	新澳股份	1,378,770	9,816,842.40	1.48
21	06600	赛生药业	715,500	9,025,733.71	1.36
22	688522	纳睿雷达	147,246	8,170,680.54	1.23
23	603368	柳药集团	407,700	7,713,684.00	1.16
24	603198	迎驾贡酒	100,800	6,682,032.00	1.01
25	300394	天孚通信	69,400	6,351,488.00	0.96
26	06979	珍酒李渡	658,000	5,855,594.90	0.88
27	601528	瑞丰银行	762,280	3,773,286.00	0.57
28	301283	聚胶股份	76,244	2,506,902.72	0.38
29	603611	诺力股份	8,440	159,769.20	0.02
30	301526	国际复材	9,723	43,267.35	0.01
31	688548	广钢气体	2,883	36,758.25	0.01
32	688563	航材股份	601	36,354.49	0.01
33	688582	芯动联科	648	25,058.16	0.00
34	688570	天玛智控	884	24,053.64	0.00
35	688702	盛科通信	498	23,993.64	0.00
36	688543	国科军工	410	22,919.00	0.00
37	301486	致尚科技	482	22,774.50	0.00

38	688652	京仪装备	416	21,736.00	0.00
39	301370	国科恒泰	1,240	19,852.40	0.00
40	301421	波长光电	332	19,710.84	0.00
41	301558	三态股份	1,458	19,537.20	0.00
42	688627	精智达	222	19,473.84	0.00
43	688591	泰凌微	681	19,081.62	0.00
44	301488	豪恩汽电	262	18,101.58	0.00
45	688562	航天软件	726	17,424.00	0.00
46	301525	儒竞科技	208	16,943.68	0.00
47	301509	金凯生科	266	16,553.18	0.00
48	301362	民爆光电	420	16,178.40	0.00
49	601096	宏盛华源	3,918	15,907.08	0.00
50	688629	华丰科技	708	15,505.20	0.00
51	301393	昊帆生物	260	15,436.20	0.00
52	301371	敷尔佳	410	15,407.80	0.00
53	688612	威迈斯	400	15,188.00	0.00
54	301382	蜂助手	408	14,532.96	0.00
55	301510	固高科技	396	13,863.96	0.00
56	301507	民生健康	851	13,488.35	0.00
57	301566	达利凯普	576	12,752.64	0.00
58	301456	盘古智能	407	12,368.73	0.00
59	688620	安凯微	1,016	12,009.12	0.00
60	301315	威士顿	226	11,946.36	0.00
61	688719	爱科赛博	194	11,659.40	0.00
62	301550	斯菱股份	260	11,328.20	0.00
63	301508	中机认检	419	11,178.92	0.00
64	688592	司南导航	216	10,914.48	0.00
65	301499	维科精密	371	10,733.03	0.00
66	688603	天承科技	140	10,379.60	0.00
67	688653	康希通信	648	10,361.52	0.00
68	301528	多浦乐	148	10,198.68	0.00
69	301372	科净源	231	10,069.29	0.00
70	301376	致欧科技	420	10,046.40	0.00
71	301202	朗威股份	306	9,730.80	0.00
72	688716	中研股份	267	9,716.13	0.00
73	301413	安培龙	164	9,543.16	0.00
74	301500	飞南资源	455	9,504.95	0.00
75	301418	协昌科技	189	9,487.80	0.00
76	301516	中远通	604	9,368.04	0.00
77	301261	恒工精密	184	9,356.40	0.00
78	301519	舜禹股份	442	8,932.82	0.00
79	301568	思泰克	246	8,752.68	0.00
80	301355	南王科技	563	8,529.45	0.00

81	301520	万邦医药	160	8,438.40	0.00
82	301459	丰茂股份	208	8,286.72	0.00
83	688720	艾森股份	165	8,223.60	0.00
84	301489	思泉新材	128	8,206.08	0.00
85	688651	盛邦安全	178	8,196.90	0.00
86	301517	陕西华达	185	8,082.65	0.00
87	301578	辰奕智能	118	8,061.76	0.00
88	301548	崇德科技	136	8,022.64	0.00
89	301232	飞沃科技	165	8,000.85	0.00
90	688646	逸飞激光	219	7,899.33	0.00
91	603275	众辰科技	193	7,662.10	0.00
92	301533	威马农机	225	7,461.00	0.00
93	301555	惠柏新材	224	7,266.56	0.00
94	301505	苏州规划	194	6,947.14	0.00
95	301515	港通医疗	230	6,502.10	0.00
96	688648	中邮科技	303	6,493.29	0.00
97	688450	光格科技	167	6,082.14	0.00
98	603004	鼎龙科技	195	6,082.05	0.00
99	603270	金帝股份	195	5,768.10	0.00
100	603119	浙江荣泰	226	5,394.62	0.00
101	603107	上海汽配	292	5,311.48	0.00
102	603193	润本股份	303	5,047.98	0.00
103	001306	夏厦精密	64	4,823.04	0.00
104	603075	热威股份	182	4,242.42	0.00
105	001358	兴欣新材	87	3,841.92	0.00
106	001239	永达股份	189	3,764.88	0.00
107	603231	索宝蛋白	161	3,466.33	0.00
108	603273	天元智能	178	3,376.66	0.00
109	603276	恒兴新材	134	3,333.92	0.00
110	603373	安邦护卫	88	3,058.00	0.00

注：对于同时在 A+H 股上市的股票，合并计算公允价值参与排序，并按照不同股票分别披露。

8.4 报告期内股票投资组合的重大变动

8.4.1 累计买入金额超出期初基金资产净值 2%或前 20 名的股票明细

金额单位：人民币元

序号	股票代码	股票名称	本期累计买入金额	占期初基金资产净值比例（%）
1	03888	金山软件	68,141,357.70	9.08
2	00981	中芯国际	55,440,170.14	7.39
3	00992	联想集团	52,571,989.11	7.00

4	600060	海信视像	38,137,868.84	5.08
5	688569	铁科轨道	32,311,789.98	4.31
6	600761	安徽合力	31,106,921.25	4.14
7	02367	巨子生物	30,803,294.54	4.10
8	600066	宇通客车	30,709,407.00	4.09
9	002675	东诚药业	30,158,484.00	4.02
10	601528	瑞丰银行	28,866,193.00	3.85
11	603688	石英股份	28,732,955.70	3.83
12	02015	理想汽车—W	28,560,372.94	3.81
13	600519	贵州茅台	27,758,718.00	3.70
14	688700	东威科技	27,361,531.10	3.65
15	000625	长安汽车	26,926,531.14	3.59
16	03908	中金公司	25,786,275.80	3.44
17	000975	银泰黄金	23,751,983.66	3.16
18	00700	腾讯控股	23,664,543.90	3.15
19	603032	德新科技	23,321,282.00	3.11
20	02096	先声药业	22,618,823.53	3.01
21	000521	长虹美菱	22,114,236.00	2.95
22	603611	诺力股份	21,714,151.80	2.89
23	09896	名创优品	21,397,538.42	2.85
24	000915	华特达因	20,753,504.83	2.77
25	601058	赛轮轮胎	20,235,771.00	2.70
26	688066	航天宏图	18,778,594.55	2.50
27	603198	迎驾贡酒	18,063,587.00	2.41
28	01088	中国神华	17,393,499.16	2.32
29	000983	山西焦煤	17,229,801.80	2.30
30	688111	金山办公	17,067,301.27	2.27
31	002697	红旗连锁	16,150,323.00	2.15
32	01585	雅迪控股	15,398,030.07	2.05

注：买入包括二级市场上主动的买入、新股、配股、债转股、换股及行权等获得的股票，买入金额按成交金额（成交单价乘以成交数量）填列，不考虑相关交易费用。

8.4.2 累计卖出金额超出期初基金资产净值 2%或前 20 名的股票明细

金额单位：人民币元

序号	股票代码	股票名称	本期累计卖出金额	占期初基金资产净值比例（%）
1	03888	金山软件	58,058,566.80	7.74
2	300996	普联软件	57,639,878.93	7.68
3	00981	中芯国际	46,912,371.47	6.25
4	02096	先声药业	43,508,833.18	5.80
5	002153	石基信息	37,351,566.82	4.98
6	01797	东方甄选	32,308,974.22	4.31

7	300762	上海瀚讯	30,649,639.00	4.08
8	001269	欧晶科技	29,670,998.83	3.95
9	301267	华夏眼科	29,589,884.35	3.94
10	688410	山外山	29,527,780.91	3.93
11	688066	航天宏图	28,917,202.16	3.85
12	00992	联想集团	28,717,219.66	3.83
13	002129	TCL 中环	28,144,138.00	3.75
14	000661	长春高新	28,101,449.08	3.74
15	600761	安徽合力	27,093,751.47	3.61
16	300316	晶盛机电	26,938,266.00	3.59
17	601058	赛轮轮胎	26,594,223.10	3.54
18	03908	中金公司	25,161,694.11	3.35
19	688156	路德环境	23,718,596.70	3.16
20	000983	山西焦煤	23,246,979.08	3.10
21	02015	理想汽车—W	22,900,429.90	3.05
22	603688	石英股份	22,695,591.39	3.02
23	601528	瑞丰银行	22,381,026.30	2.98
24	00700	腾讯控股	20,102,142.51	2.68
25	605117	德业股份	20,078,156.90	2.68
26	603611	诺力股份	19,027,629.00	2.54
27	600060	海信视像	18,244,930.45	2.43
28	002154	报喜鸟	18,194,472.48	2.42
29	688032	禾迈股份	17,379,266.23	2.32
30	688111	金山办公	16,000,159.92	2.13
31	603032	德新科技	15,956,891.85	2.13

注：卖出包括二级市场上主动的卖出、换股、要约收购、发行人回购及行权等减少的股票，卖出金额按成交金额（成交单价乘以成交数量）填列，不考虑相关交易费用。

8.4.3 买入股票的成本总额及卖出股票的收入总额

单位：人民币元

买入股票成本（成交）总额	1,326,859,614.19
卖出股票收入（成交）总额	1,453,147,239.09

注：买入股票成本、卖出股票收入均按买卖成交金额（成交单价乘以成交数量）填列，不考虑相关交易费用。

8.5 期末按债券品种分类的债券投资组合

金额单位：人民币元

序号	债券品种	公允价值（元）	占基金资产净值比例（%）
1	国家债券	-	-
2	央行票据	-	-
3	金融债券	30,257,073.77	4.57

	其中：政策性金融债	30,257,073.77	4.57
4	企业债券	-	-
5	企业短期融资券	-	-
6	中期票据	-	-
7	可转债（可交换债）	-	-
8	同业存单	-	-
9	其他	-	-
10	合计	30,257,073.77	4.57

8.6 期末按公允价值占基金资产净值比例大小排序的前五名债券投资明细

金额单位：人民币元

序号	债券代码	债券名称	数量（张）	公允价值（元）	占基金资产净值比例（%）
1	220322	22 进出 22	300,000	30,257,073.77	4.57

8.7 期末按公允价值占基金资产净值比例大小排序的所有资产支持证券投资明细

本基金本报告期末未持有资产支持证券。

8.8 报告期末按公允价值占基金资产净值比例大小排序的前五名贵金属投资明细

本基金本报告期末未持有贵金属。

8.9 期末按公允价值占基金资产净值比例大小排序的前五名权证投资明细

本基金本报告期末未持有权证。

8.10 本基金投资股指期货的投资政策

本基金在进行股指期货投资时，将根据风险管理原则，以套期保值为主要目的，采用流动性好、交易活跃的期货合约，通过对证券市场和期货市场运行趋势的研究，结合股指期货的定价模型寻求其合理的估值水平，与现货资产进行匹配，通过多头或空头套期保值等策略进行套期保值操作。基金管理人将充分考虑股指期货的收益性、流动性及风险性特征，运用股指期货对冲系统性风险、对冲特殊情况下的流动性风险，如大额申购赎回等；利用金融衍生品的杠杆作用，以达到降低投资组合的整体风险的目的。

8.11 报告期末本基金投资的国债期货交易情况说明

8.11.1 本期国债期货投资政策

本基金在进行国债期货投资时，将根据风险管理原则，以套期保值为主要目的，采用流动性好、交易活跃的国债期货合约，通过对债券市场和期货市场运行趋势的研究，结合国债期货的定价模型寻求其合理的估值水平，与现货资产进行匹配，通过多头或空头套期保值等策略进行套期保值操作。基金管理人将充分考虑国债期货的收益性、流动性及风险性特征，运用国债期货对冲系统性风险、对冲特殊情况下的流动性风险，如大额申购赎回等；利用金融衍生品的杠杆作用，以达到降低投资组合的整体风险的目的。

8.11.2 本期国债期货投资评价

无。

8.12 投资组合报告附注

8.12.1 声明本基金投资的前十名证券的发行主体本期是否出现被监管部门立案调查，或在报告编制日前一年内受到公开谴责、处罚的情形。如是，还应对相关证券的投资决策程序做出说明

报告期内基金投资的前十名证券的发行主体未有被监管部门立案调查，不存在报告编制日前一年内受到公开谴责、处罚的情形。

8.12.2 声明基金投资的前十名股票是否超出基金合同规定的备选股票库。如是，还应对相关股票的投资决策程序做出说明

本基金投资的前十名股票没有超出基金合同规定的备选股票库，本基金管理人从制度和流程上要求股票必须先入库再买入。

8.12.3 期末其他各项资产构成

单位：人民币元

序号	名称	金额（元）
1	存出保证金	129,076.69
2	应收清算款	230,042.03
3	应收股利	123,548.56
4	应收利息	-
5	应收申购款	-
6	其他应收款	-
7	待摊费用	-
8	其他	-
9	合计	482,667.28

8.12.4 期末持有的处于转股期的可转换债券明细

本基金本报告期末未持有处于转股期的可转换债券。

8.12.5 报告期末前十名股票中存在流通受限情况的说明

本基金本报告期末投资前十名股票中不存在流通受限情况。

§ 9 基金份额持有人信息

9.1 期末基金份额持有人户数及持有人结构

份额单位：份

持有人户数 (户)	户均持有的基金份额	持有人结构			
		机构投资者		个人投资者	
		持有份额	占总份额比例	持有份额	占总份额比例
29,780	19,995.58	16,189,706.86	2.72%	579,278,761.23	97.28%

9.2 期末上市基金前十名持有人

序号	持有人名称	持有份额（份）	占上市总份额比例
1	黄明威	6,701,324.00	5.28%
2	钱中明	6,555,272.00	5.17%
3	关松豹	3,353,040.00	2.64%
4	狄洪涛	2,013,144.00	1.59%
5	沈根法	2,008,153.00	1.58%
6	谢可钧	1,976,734.00	1.56%
7	兴业银行股份有限公司-兴全安泰积极养老目标五年持有期混合型发起式基金中基金(FOF)	1,949,869.00	1.54%
8	沈燕萍	1,735,037.00	1.37%
9	吴立萍	1,604,250.00	1.26%
10	王清	1,184,130.00	0.93%

9.3 期末基金管理人的从业人员持有本基金的情况

项目	持有份额总数（份）	占基金总份额比例
基金管理人所有从业人员持有本基金	5,479,114.08	0.9201%

9.4 期末基金管理人的从业人员持有本开放式基金份额总量区间情况

项目	持有基金份额总量的数量区间（万份）
本公司高级管理人员、基金投资和研究部门负责人持有本开放式基金	>100
本基金基金经理持有本开放式基金	>100

9.5 期末兼任私募资产管理计划投资经理的基金经理本人及其直系亲属持有本人管理的产品情况

基金经理姓名	产品类型	持有本人管理的产品份额总量的数量区间（万份）
史博	公募基金	>100
	私募资产管理计划	0
	合计	>100

9.6 发起式基金发起资金持有份额情况

项目	持有份额总数	持有份额占基金总份额比例（%）	发起份额总数	发起份额占基金总份额比例（%）	发起份额承诺持有期限
基金管理人固有资金	10,002,700.27	1.68	10,002,700.27	1.68	自合同生效之日起不少于3年
基金管理人高级管理人员	2,660,943.42	0.45	7,453,681.01	1.25	自合同生效之日起不少于3年
基金经理等人员	1,008,726.73	0.17	1,008,726.73	0.17	自合同生效之日起不少于3年
基金管理人股东	-	-	-	-	-
其他	-	-	-	-	-
合计	13,672,370.42	2.30	18,465,108.01	3.10	-

§ 10 开放式基金份额变动

单位：份

基金合同生效日(2018年9月6日)基金份额总额	1,433,264,165.68
本报告期期初基金份额总额	595,468,468.09
本报告期基金总申购份额	-
减：报告期基金总赎回份额	-
本报告期期间基金拆分变动份额（份额减少以“-”填列）	-
本报告期期末基金份额总额	595,468,468.09

§ 11 重大事件揭示

11.1 基金份额持有人大会决议

本报告期本基金无基金份额持有人大会决议。

11.2 基金管理人、基金托管人的专门基金托管部门的重大人事变动

本报告期内，本基金的基金管理人未发生重大人事变动。

本报告期内，基金托管人的专门基金托管部门根据工作需要，任命牛环起、施伟为资产托管业务部副总经理。

11.3 涉及基金管理人、基金财产、基金托管业务的诉讼

本报告期内，无涉及基金管理人主营业务的诉讼。

本报告期内，无涉及基金财产、基金托管业务的诉讼。

11.4 基金投资策略的改变

本报告期基金投资策略无改变。

11.5 为基金进行审计的会计师事务所情况

本报告期本基金的审计事务所无变化，目前普华永道中天会计师事务所(特殊普通合伙)已为本基金提供审计服务6年，本报告期应支付给普华永道中天会计师事务所(特殊普通合伙)的报酬为人民币70,000.00元。

11.6 管理人、托管人及其高级管理人员受稽查或处罚等情况

11.6.1 管理人及其高级管理人员受稽查或处罚等情况

本报告期内，基金管理人及其高级管理人员未受监管部门稽查或处罚。

11.6.2 托管人及其高级管理人员受稽查或处罚等情况

本报告期内，基金托管人及其高级管理人员未受监管部门稽查或处罚。

11.7 基金租用证券公司交易单元的有关情况

11.7.1 基金租用证券公司交易单元进行股票投资及佣金支付情况

金额单位：人民币元

券商名称	交易单元数量	股票交易		应支付该券商的佣金		备注
		成交金额	占当期股票成交总额的比例	佣金	占当期佣金总量的比例	

东吴证券	1	346,687,060.83	12.60%	308,846.65	12.63%	-
中信建投	1	315,401,780.97	11.46%	282,727.08	11.56%	-
长江证券	1	237,157,509.77	8.62%	207,374.15	8.48%	-
西部证券	1	213,679,037.87	7.76%	187,565.27	7.67%	-
长城证券	1	203,925,895.09	7.41%	183,346.23	7.50%	-
光大证券	1	185,170,513.19	6.73%	168,833.89	6.90%	-
宏信证券	1	175,237,512.97	6.37%	156,135.57	6.38%	-
中信证券	2	134,812,564.36	4.90%	124,208.28	5.08%	-
中航证券	1	111,229,104.50	4.04%	96,646.00	3.95%	-
开源证券	1	93,624,943.95	3.40%	80,664.44	3.30%	-
川财证券	1	92,780,225.09	3.37%	85,477.16	3.50%	-
国泰君安	1	90,164,475.30	3.28%	76,681.80	3.14%	-
中泰证券	1	88,332,955.55	3.21%	82,369.62	3.37%	-
中金公司	1	75,122,499.80	2.73%	60,484.00	2.47%	-
国投证券	1	62,184,771.07	2.26%	57,290.60	2.34%	-
方正证券	1	53,932,878.27	1.96%	49,365.54	2.02%	-
银河证券	1	51,673,497.50	1.88%	46,765.44	1.91%	-
招商证券	1	45,008,812.39	1.64%	40,059.71	1.64%	-
华泰证券	2	42,049,514.24	1.53%	30,942.55	1.27%	-
华安证券	1	40,944,285.36	1.49%	37,721.80	1.54%	-
国金证券	1	35,625,802.29	1.29%	32,824.20	1.34%	-
国盛证券	1	19,017,362.65	0.69%	17,748.23	0.73%	-
华鑫证券	1	16,620,534.14	0.60%	15,554.76	0.64%	-
第一创业	1	10,951,872.22	0.40%	10,091.54	0.41%	-
兴业证券	1	10,627,985.59	0.39%	5,695.88	0.23%	-
诚通证券	1	-	-	-	-	-
申港证券	1	-	-	-	-	-
中金财富	1	-	-	-	-	-
中山证券	1	-	-	-	-	-
中邮证券	1	-	-	-	-	-

注：交易单元的选择标准和程序根据中国证监会《关于完善证券投资基金交易席位制度有关问题的通知》（证监基金字[2007]48 号）的有关规定，我公司制定了租用证券公司交易单元的选择标准和程序：

A：选择标准

- 1、公司经营行为规范，财务状况和经营状况良好；
- 2、公司具有较强的研究能力，能及时、全面地为基金提供高质量的宏观经济研究、行业研究及市场走向、个股分析报告和专门研究报告；
- 3、公司内部管理规范，能满足基金操作的保密要求；
- 4、建立了广泛的信息网络，能及时提供准确的信息资讯服务。

B：选择流程 公司研究部门定期对券商服务质量从以下几方面进行量化评比，并根据评比的结果选择席位：

1、服务的主动性。主要针对证券公司承接调研课题的态度、协助安排上市公司调研、以及就有关专题提供研究报告和讲座；

2、研究报告的质量。主要是指证券公司所提供研究报告是否详实，投资建议是否准确；

3、资讯提供的及时性及便利性。主要是指证券公司提供资讯的时效性、及时性以及提供资讯的渠道是否便利、提供的资讯是否充足全面。

C：报告期内基金租用券商交易单元的变更情况：

新增交易单元：

无

退租交易单元：

中邮证券

11.7.2 基金租用证券公司交易单元进行其他证券投资的情况

金额单位：人民币元

券商名称	债券交易		债券回购交易		权证交易	
	成交金额	占当期债券成交总额的比例	成交金额	占当期债券回购成交总额的比例	成交金额	占当期权证成交总额的比例
东吴证券	-	-	-	-	-	-
中信建投	892,735.03	26.53%	2,035,000,000.00	21.87%	-	-
长江证券	1,011,684.33	30.06%	-	-	-	-
西部证券	-	-	865,000,000.00	9.30%	-	-
长城证券	-	-	-	-	-	-
光大证券	-	-	-	-	-	-
宏信证券	-	-	-	-	-	-
中信证券	-	-	-	-	-	-
中航证券	-	-	-	-	-	-
开源证券	-	-	-	-	-	-
川财证券	-	-	1,389,000,000.00	14.93%	-	-
国泰君安	-	-	-	-	-	-
中泰证券	1,460,851.86	43.41%	1,680,000,000.00	18.05%	-	-
中金公司	-	-	-	-	-	-
国投证券	-	-	-	-	-	-
方正证券	-	-	-	-	-	-
银河证券	-	-	700,000,000.00	7.52%	-	-
招商证券	-	-	-	-	-	-
华泰证券	-	-	655,000,000.00	7.04%	-	-

华安证券	-	-	-	-	-	-
国金证券	-	-	-	-	-	-
国盛证券	-	-	935,000,000.00	10.05%	-	-
华鑫证券	-	-	940,000,000.00	10.10%	-	-
第一创业	-	-	107,000,000.00	1.15%	-	-
兴业证券	-	-	-	-	-	-
诚通证券	-	-	-	-	-	-
申港证券	-	-	-	-	-	-
中金财富	-	-	-	-	-	-
中山证券	-	-	-	-	-	-
中邮证券	-	-	-	-	-	-

11.8 其他重大事件

序号	公告事项	法定披露方式	法定披露日期
1	南方基金管理股份有限公司关于旗下基金投资关联方承销证券的关联交易公告	中国证券报、基金管理人网站、中国证监会基金电子披露网站	2023-03-22
2	南方基金管理股份有限公司关于旗下基金投资关联方承销证券的关联交易公告	中国证券报、基金管理人网站、中国证监会基金电子披露网站	2023-04-15
3	南方基金关于旗下部分基金增加长量基金为销售机构及开通相关业务的公告	中国证券报、基金管理人网站、中国证监会基金电子披露网站	2023-04-17
4	南方基金管理股份有限公司关于旗下基金投资关联方承销证券的关联交易公告	中国证券报、基金管理人网站、中国证监会基金电子披露网站	2023-04-29
5	南方基金管理股份有限公司关于旗下基金投资关联方承销证券的关联交易公告	中国证券报、基金管理人网站、中国证监会基金电子披露网站	2023-05-10
6	南方基金管理股份有限公司关于旗下基金投资关联方承销证券的关联交易公告	中国证券报、基金管理人网站、中国证监会基金电子披露网站	2023-06-03
7	南方基金关于旗下部分基金增加东方证券为销售机构及开通相关业务的公告	中国证券报、基金管理人网站、中国证监会基金电子披露网站	2023-06-06
8	南方基金管理股份有限公司关于旗下基金投资关联方承销证券的关联交易公告	中国证券报、基金管理人网站、中国证监会基金电子披露网站	2023-06-15
9	南方基金管理股份有限公司关于旗下基金投资关联方承销证券的关联交易公告	中国证券报、基金管理人网站、中国证监会基金电子披露网站	2023-06-21
10	南方基金管理股份有限公司关于调低旗下部分	中国证券报、基金管	2023-07-08

	基金费率并修订基金合同的公告	理人网站、中国证监会基金电子披露网站	
11	南方基金关于旗下部分基金增加上海证券为销售机构及开通相关业务的公告	中国证券报、基金管理人网站、中国证监会基金电子披露网站	2023-07-21
12	南方基金管理股份有限公司关于旗下基金投资关联方承销证券的关联交易公告	中国证券报、基金管理人网站、中国证监会基金电子披露网站	2023-07-21
13	南方基金管理股份有限公司关于旗下基金投资关联方承销证券的关联交易公告	中国证券报、基金管理人网站、中国证监会基金电子披露网站	2023-08-18
14	南方基金管理股份有限公司关于运用固有资金投资旗下基金的公告	中国证券报、基金管理人网站、中国证监会基金电子披露网站	2023-08-21
15	南方基金管理股份有限公司关于终止凤凰金信（海口）基金销售有限公司办理本公司旗下基金销售业务的公告	中国证券报、基金管理人网站、中国证监会基金电子披露网站	2023-09-07
16	南方基金管理股份有限公司关于终止南京途牛基金销售有限公司办理本公司旗下基金销售业务的公告	中国证券报、基金管理人网站、中国证监会基金电子披露网站	2023-09-07
17	南方基金管理股份有限公司关于运用固有资金投资旗下权益类公募基金的公告	中国证券报、基金管理人网站、中国证监会基金电子披露网站	2023-11-03
18	南方基金管理股份有限公司关于旗下基金投资关联方承销证券的关联交易公告	中国证券报、基金管理人网站、中国证监会基金电子披露网站	2023-12-01
19	南方基金管理股份有限公司关于旗下基金投资关联方承销证券的关联交易公告	中国证券报、基金管理人网站、中国证监会基金电子披露网站	2023-12-13
20	南方基金关于电子直销平台相关业务费率优惠的公告	中国证券报、基金管理人网站、中国证监会基金电子披露网站	2023-12-15
21	南方基金管理股份有限公司关于旗下基金投资关联方华泰联合证券承销证券的关联交易公告	中国证券报、基金管理人网站、中国证监会基金电子披露网站	2023-12-23
22	南方基金管理股份有限公司关于旗下基金投资关联方兴业证券承销证券的关联交易公告	中国证券报、基金管理人网站、中国证监会基金电子披露网站	2023-12-23

§ 12 影响投资者决策的其他重要信息

12.1 报告期内单一投资者持有基金份额比例达到或超过 20%的情况

报告期内单一投资者持有基金份额比例不存在达到或超过 20%的情况。

12.2 影响投资者决策的其他重要信息

无。

§ 13 备查文件目录

13.1 备查文件目录

- 1、中国证监会批准设立南方瑞合三年定期开放混合型发起式证券投资基金（LOF）的文件；
- 2、《南方瑞合三年定期开放混合型发起式证券投资基金（LOF）基金合同》；
- 3、《南方瑞合三年定期开放混合型发起式证券投资基金（LOF）托管协议》；
- 4、基金管理人业务资格批件、营业执照；
- 5、报告期内在选定报刊上披露的各项公告；
- 6、《南方瑞合三年定期开放混合型发起式证券投资基金（LOF）2023 年年度报告》原文。

13.2 存放地点

深圳市福田区莲花街道益田路 5999 号基金大厦 32-42 楼。

13.3 查阅方式

网站：<http://www.nffund.com>