

长盛量化红利策略混合型证券投资基金 2023 年年度报告

2023 年 12 月 31 日

基金管理人：长盛基金管理有限公司

基金托管人：中国工商银行股份有限公司

送出日期：2024 年 3 月 30 日

§ 1 重要提示及目录

1.1 重要提示

基金管理人的董事会、董事保证本报告所载资料不存在虚假记载、误导性陈述或重大遗漏，并对其内容的真实性、准确性和完整性承担个别及连带的法律责任。本年度报告已经三分之二以上独立董事签字同意，并由董事长签发。

基金托管人中国工商银行股份有限公司根据本基金合同规定，于 2024 年 03 月 29 日复核了本报告中的财务指标、净值表现、利润分配情况、财务会计报告、投资组合报告等内容，保证复核内容不存在虚假记载、误导性陈述或者重大遗漏。

基金管理人承诺以诚实信用、勤勉尽责的原则管理和运用基金资产，但不保证基金一定盈利。

报告期内，本基金自 2023 年 12 月 4 日起增加 C 类基金份额并调整基金份额净值计算精度为“本基金份额净值的计算保留至小数点后 4 位，小数点后第 5 位四舍五入”。详情参阅《关于长盛量化红利策略混合型证券投资基金增加 C 类基金份额、调整基金份额净值计算精度并修改基金合同等法律文件的公告》。

本基金自 2023 年 8 月 21 日起年管理费率由 1.5% 调整为 1.2%，年托管费率由 0.25% 调整为 0.2%。详情参阅 2023 年 8 月 19 日披露的《长盛基金管理有限公司关于调低旗下部分基金费率并修订基金合同的公告》。

基金的过往业绩并不代表其未来表现。投资有风险，投资者在作出投资决策前应仔细阅读本基金的招募说明书及其更新。

本年度报告财务资料已经审计，普华永道中天会计师事务所（特殊普通合伙）为本基金出具了无保留意见的审计报告。

本报告期自 2023 年 01 月 01 日起至 12 月 31 日止。

1.2 目录

§ 1 重要提示及目录	2
1.1 重要提示	2
1.2 目录	3
§ 2 基金简介	5
2.1 基金基本情况	5
2.2 基金产品说明	5
2.3 基金管理人和基金托管人	5
2.4 信息披露方式	6
2.5 其他相关资料	6
§ 3 主要财务指标、基金净值表现及利润分配情况	6
3.1 主要会计数据和财务指标	6
3.2 基金净值表现	7
3.3 过去三年基金的利润分配情况	10
§ 4 管理人报告	10
4.1 基金管理人及基金经理情况	10
4.2 管理人对报告期内本基金运作合规守信情况的说明	11
4.3 管理人对报告期内公平交易情况的专项说明	11
4.4 管理人对报告期内基金的投资策略和业绩表现的说明	12
4.5 管理人对宏观经济、证券市场及行业走势的简要展望	13
4.6 管理人内部有关本基金的监察稽核工作情况	13
4.7 管理人对报告期内基金估值程序等事项的说明	14
4.8 管理人对报告期内基金利润分配情况的说明	14
4.9 报告期内管理人对本基金持有人数或基金资产净值预警情形的说明	14
§ 5 托管人报告	15
5.1 报告期内本基金托管人合规守信情况声明	15
5.2 托管人对报告期内本基金投资运作合规守信、净值计算、利润分配等情况的说明	15
5.3 托管人对本年度报告中财务信息等内容的真实、准确和完整发表意见	15
§ 6 审计报告	15
6.1 审计报告基本信息	15
6.2 审计报告的基本内容	15
§ 7 年度财务报表	17
7.1 资产负债表	17
7.2 利润表	18
7.3 净资产变动表	20
7.4 报表附注	21
§ 8 投资组合报告	51

8.1 期末基金资产组合情况	51
8.2 报告期末按行业分类的股票投资组合	51
8.3 期末按公允价值占基金资产净值比例大小排序的所有股票投资明细	52
8.4 报告期内股票投资组合的重大变动	55
8.5 期末按债券品种分类的债券投资组合	58
8.6 期末按公允价值占基金资产净值比例大小排序的前五名债券投资明细	58
8.7 期末按公允价值占基金资产净值比例大小排序的所有资产支持证券投资明细	59
8.8 报告期末按公允价值占基金资产净值比例大小排序的前五名贵金属投资明细	59
8.9 期末按公允价值占基金资产净值比例大小排序的前五名权证投资明细	59
8.10 本基金投资股指期货的投资政策	59
8.11 报告期末本基金投资的国债期货交易情况说明	59
8.12 投资组合报告附注	59
§ 9 基金份额持有人信息	60
9.1 期末基金份额持有人户数及持有人结构	60
9.2 期末基金管理人的从业人员持有本基金的情况	60
9.3 期末基金管理人的从业人员持有本开放式基金份额总量区间情况	60
§ 10 开放式基金份额变动	61
§ 11 重大事件揭示	61
11.1 基金份额持有人大会决议	61
11.2 基金管理人、基金托管人的专门基金托管部门的重大人事变动	61
11.3 涉及基金管理人、基金财产、基金托管业务的诉讼	62
11.4 基金投资策略的改变	62
11.5 为基金进行审计的会计师事务所情况	62
11.6 管理人、托管人及其高级管理人员受稽查或处罚等情况	62
11.7 基金租用证券公司交易单元的有关情况	62
11.8 其他重大事件	64
§ 12 影响投资者决策的其他重要信息	66
12.1 报告期内单一投资者持有基金份额比例达到或超过 20%的情况	66
12.2 影响投资者决策的其他重要信息	66
§ 13 备查文件目录	66
13.1 备查文件目录	66
13.2 存放地点	66
13.3 查阅方式	66

§ 2 基金简介

2.1 基金基本情况

基金名称	长盛量化红利策略混合型证券投资基金	
基金简称	长盛量化红利混合	
基金主代码	080005	
基金运作方式	契约型开放式	
基金合同生效日	2009 年 11 月 25 日	
基金管理人	长盛基金管理有限公司	
基金托管人	中国工商银行股份有限公司	
报告期末基金份额总额	98,716,513.13 份	
基金合同存续期	不定期	
下属分级基金的基金简称	长盛量化红利混合 A	长盛量化红利混合 C
下属分级基金的交易代码	080005	020155
报告期末下属分级基金的份额总额	98,536,811.46 份	179,701.67 份

注：报告期内，本基金自 2023 年 12 月 4 日起增加 C 类基金份额并调整基金份额净值计算精度为“本基金份额净值的计算保留至小数点后 4 位，小数点后第 5 位四舍五入”。详情参阅《关于长盛量化红利策略混合型证券投资基金增加 C 类基金份额、调整基金份额净值计算精度并修改基金合同等法律文件的公告》。

2.2 基金产品说明

投资目标	本基金以获取中国股票市场红利回报及长期资产增值为投资目标，并追求风险调整后的收益最大化，满足投资人长期稳健的投资收益需求。
投资策略	本基金通过严格的数量化股票选择方法生成红利风格股票池，在此基础上构建核心股票组合和卫星股票组合，从而形成基于核心-卫星投资策略的股票资产组合。其中，大类资产配置策略综合考虑宏观经济、政策导向和市场环境（市场估值水平、资金供求）等因素，股票投资中将以红利股票投资为主导，以价值型企业及分红能力作为选择投资对象的核心标准。
业绩比较基准	中证红利指数*75%+中证综合债指数*25%
风险收益特征	本基金为混合型基金产品，风险低于股票型基金，高于债券基金和货币市场基金，属于较高风险、较高回报的基金产品。

2.3 基金管理人和基金托管人

项目	基金管理人	基金托管人
名称	长盛基金管理有限公司	中国工商银行股份有限公司
信息披露负责人	姓名	张利宁
	联系电话	010-86497608
	电子邮箱	zhangln@csfunds.com.cn
		郭明
		010-66105799
		custody@icbc.com.cn

客户服务电话	400-888-2666、010-86497888	95588
传真	010-86497999	010-66105798
注册地址	深圳市福田区中心区福中三路诺德金融中心主楼 10D	北京市西城区复兴门内大街 55 号
办公地址	北京市朝阳区安定路 5 号院 3 号楼中建财富国际中心 3-5 层	北京市西城区复兴门内大街 55 号
邮政编码	100029	100140
法定代表人	胡甲	陈四清

2.4 信息披露方式

本基金选定的信息披露报纸名称	《证券时报》
登载基金年度报告正文的管理人互联网网址	http://www.csfunds.com.cn
基金年度报告备置地点	基金管理人和基金托管人的办公地址

2.5 其他相关资料

项目	名称	办公地址
会计师事务所	普华永道中天会计师事务所(特殊普通合伙)	中国上海市浦东新区东育路 588 号前滩中心 42 楼
注册登记机构	长盛基金管理有限公司	北京市朝阳区安定路 5 号院 3 号楼中建财富国际中心 3-5 层

§ 3 主要财务指标、基金净值表现及利润分配情况

3.1 主要会计数据和财务指标

金额单位：人民币元

3.1.1 期间数据和指标	2023 年	2023 年 12 月 4 日(基金合同生效日)-2023 年 12 月 31 日	2022 年	2021 年
	长盛量化红利混合 A	长盛量化红利混合 C	长盛量化红利混合 A	长盛量化红利混合 A
本期已实现收益	1,334,346.93	-373.66	-12,794,698.07	50,438,972.37
本期利润	3,273,058.65	-410.02	-20,467,126.99	42,879,941.38
加权平均基金份额本期利润	0.0383	-0.0144	-0.2307	0.3948
本期加权平均净值利润率	1.57%	-0.60%	-9.57%	16.56%
本期基金份额净值增长率	3.50%	-0.98%	-7.62%	25.11%
3.1.2 期末数据和指标	2023 年末		2022 年末	2021 年末
期末可供分配利润	137,553,822.19	250,837.20	94,045,523.37	150,007,334.81
期末可供分配基金份额	1.3960	1.3959	1.3151	1.5055

额利润				
期末基金资产净值	236,090,633.65	430,538.87	165,558,465.41	249,646,802.68
期末基金份额净值	2.3960	2.3959	2.315	2.506
3.1.3 累计期末指标	2023 年末		2022 年末	2021 年末
基金份额累计净值增长率	350.89%	-0.98%	335.64%	371.59%

注：1、所述基金业绩指标不包括持有人认购或交易基金的各项费用，计入费用后实际收益水平要低于所列数字。

2、本期已实现收益指基金本期利息收入、投资收益、其他收入（不含公允价值变动收益）扣除相关费用和信用减值损失后的余额，本期利润为本期已实现收益加上本期公允价值变动收益。

3、期末可供分配利润，采用期末资产负债表中未分配利润与未分配利润中已实现部分的孰低数（为期末余额，不是当期发生数）。表中的“期末”均指本报告期最后一日，即 12 月 31 日。

4、本基金自 2023 年 12 月 04 日起增加 C 类基金份额，并自该日起接受投资者对 C 类基金份额的申购和赎回。

3.2 基金净值表现

3.2.1 基金份额净值增长率及其与同期业绩比较基准收益率的比较

长盛量化红利混合 A

阶段	份额净值增长率①	份额净值增长率标准差②	业绩比较基准收益率③	业绩比较基准收益率标准差④	①-③	②-④
过去三个月	-3.15%	0.42%	-2.58%	0.44%	-0.57%	-0.02%
过去六个月	-1.36%	0.44%	-1.08%	0.48%	-0.28%	-0.04%
过去一年	3.50%	0.54%	1.60%	0.52%	1.90%	0.02%
过去三年	19.62%	0.93%	9.59%	0.77%	10.03%	0.16%
过去五年	117.62%	1.06%	28.84%	0.83%	88.78%	0.23%
自基金合同生效起至今	350.89%	1.31%	58.87%	1.02%	292.02%	0.29%

长盛量化红利混合 C

阶段	份额净值增长率①	份额净值增长率标准差②	业绩比较基准收益率③	业绩比较基准收益率标准差④	①-③	②-④
自基金新增本类	-0.98%	0.39%	-0.75%	0.44%	-0.23%	-0.05%

份额起至今						
-------	--	--	--	--	--	--

注：报告期内，本基金自 2023 年 12 月 4 日起增加 C 类基金份额并调整基金份额净值计算精度为“本基金份额净值的计算保留至小数点后 4 位，小数点后第 5 位四舍五入”。详情参阅《关于长盛量化红利策略混合型证券投资基金增加 C 类基金份额、调整基金份额净值计算精度并修改基金合同等法律文件的公告》。

本基金业绩比较基准： $\text{中证红利指数} \times 75\% + \text{中证综合债指数} \times 25\%$

其中，中证红利指数挑选在上海证券交易所和深圳证券交易所上市的现金股息率高、分红比较稳定、具有一定规模及流动性的 100 只股票作为样本，以反映 A 股市场高红利股票的整体状况和走势。比较起来，该指数具有较好的权威性、市场代表性，作为衡量本基金业绩的基准，较为合适。

中证综合债指数是在中证全债指数样本的基础上，增加了央行票据、短期融资券及一年期以下的国债、金融债和企业债，以更加全面地反映中国债券市场整体价格变动趋势。

由于基金资产配置比例处于动态变化的过程中，需要通过再平衡来使资产的配置比例符合基金合同要求，基准指数每日按照 75%、25% 的比例采取再平衡，再用连锁计算的方式得到基准指数的时间序列。

3.2.2 自基金合同生效以来基金份额累计净值增长率变动及其与同期业绩比较基准收益率变动的比较



长盛量化红利混合C累计净值增长率与同期业绩比较基准收益率的历史走势对比图

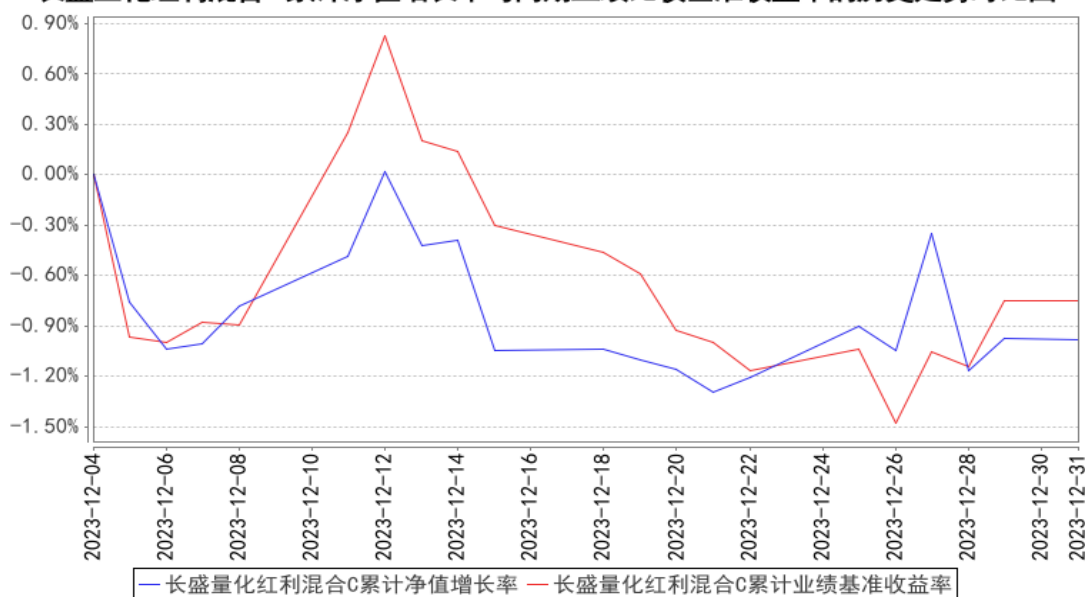

注：按照本基金合同规定，本基金基金管理人应当自基金合同生效之日起六个月内使基金的投资组合比例符合基金合同的约定。截至报告日，本基金的各项资产配置比例符合基金合同的有关约定。

3.2.3 过去五年基金每年净值增长率及其与同期业绩比较基准收益率的比较

长盛量化红利混合A基金每年净值增长率与同期业绩比较基准收益率的对比图

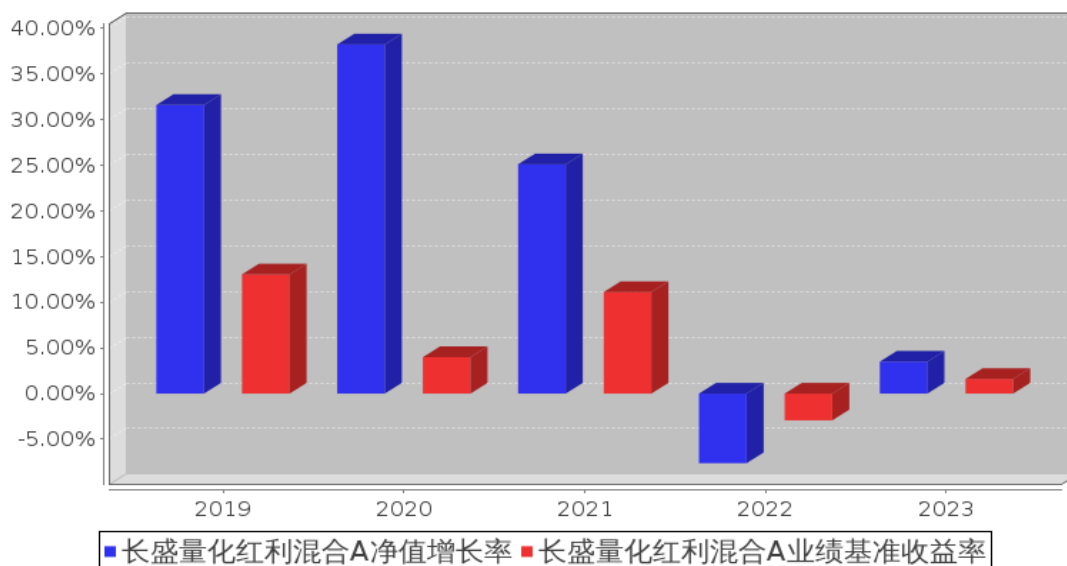

长盛量化红利混合C基金每年净值增长率与同期业绩比较基准收益率的对比图

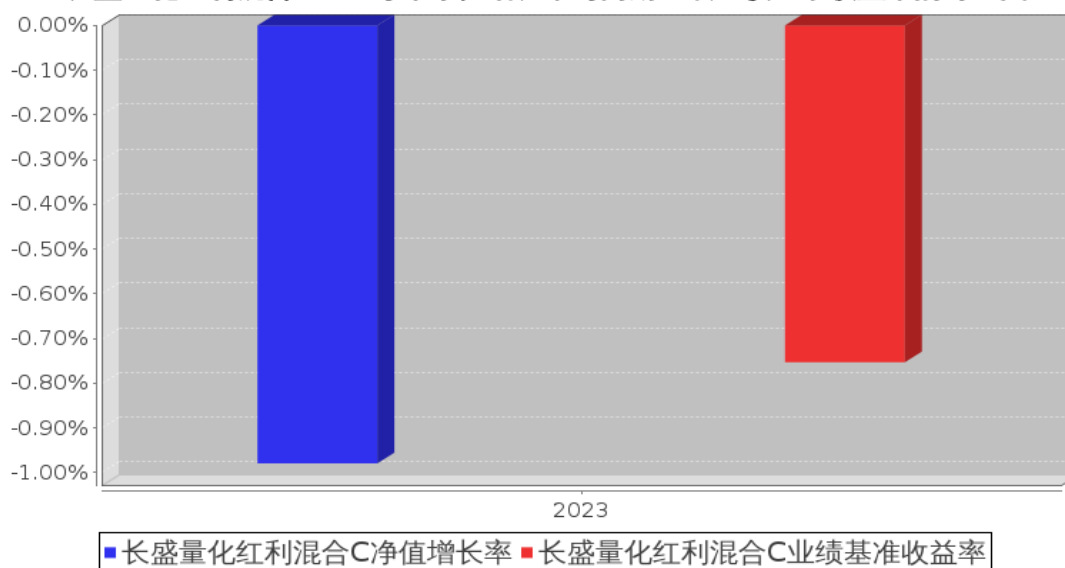

注：本基金 C 类基金份额自 2023 年 12 月 04 日起接受投资者的申购和赎回，当年按实际存续期计算，不按整个自然年度进行折算。

3.3 过去三年基金的利润分配情况

本基金于过去三年未进行利润分配。

§ 4 管理人报告

4.1 基金管理人及基金经理情况

4.1.1 基金管理人及其管理基金的经验

本基金管理人为长盛基金管理有限公司（以下简称公司），成立于 1999 年 3 月 26 日，是国内较早成立的十家基金管理公司之一，公司注册资本为人民币 2.06 亿元。长盛基金总部设在北京，在北京、上海、成都、深圳等地设有分支机构，下设长盛基金（香港）有限公司和长盛创富资产管理有限公司两家全资子公司。目前，公司股东及其出资比例为：国元证券股份有限公司占注册资本的 41%，新加坡星展银行有限公司（DBS Bank Ltd.）占注册资本的 33%，安徽省信用融资担保集团有限公司占注册资本的 13%，安徽省投资集团控股有限公司占注册资本的 13%。公司拥有公募基金、社保基金、特定客户资产管理、合格境内机构投资者（QDII）、合格境外机构投资者（QFII）、保险资产管理人等业务资格，同时可担任私募资产管理计划和境外 QFII 基金的投资顾问。截至 2023 年 12 月 31 日，基金管理人共管理七十只开放式基金，并管理多个全国社保基金组合和私募资产管理计划。

4.1.2 基金经理（或基金经理小组）及基金经理助理简介

姓	职务	任本基金的基金经理	证券从	说明
---	----	-----------	-----	----

名		(助理) 期限		业年限	
		任职日期	离任日期		
王宁	本基金基金经理，长盛成长价值证券投资基金经理，长盛医疗行业量化配置股票型证券投资基金基金经理，公司首席投资官。	2021年8月26日	-	25年	王宁先生，硕士。历任华夏基金管理有限公司基金经理助理，基金经理等职务。2005年8月加入长盛基金管理有限公司，曾任基金经理助理、基金经理、权益投资部总监、总经理助理、副总经理等。

注：1、上表基金经理的任职日期和离任日期均指公司决定确定的聘任日期和解聘日期；

2、“证券从业年限”中“证券从业”的含义遵从《证券投资基金经营机构董事、监事、高级管理人员及从业人员监督管理办法》的相关规定。

4.1.3 期末兼任私募资产管理计划投资经理的基金经理同时管理的产品情况

本基金本报告期内无基金经理兼任私募资产管理计划投资经理的情况。

4.1.4 基金经理薪酬机制

本基金基金经理薪酬激励不存在与私募资产管理计划浮动管理费或产品业绩表现挂钩的情况。

4.2 管理人对报告期内本基金运作合规守信情况的说明

本报告期内，本基金管理人严格按照《证券投资基金法》及其各项实施准则、本基金的基金合同和其他有关法律法规、监管部门的相关规定，依照诚实信用、勤勉尽责的原则管理和运用基金资产，在严格控制投资风险的基础上，为基金份额持有人谋求最大利益，没有损害基金份额持有人利益的行为。

4.3 管理人对报告期内公平交易情况的专项说明

4.3.1 公平交易制度和控制方法

本基金管理人根据《证券投资基金管理公司公平交易制度指导意见》等法规制定了《公司公平交易细则》，从投资授权、研究分析、投资决策、交易执行、业绩评估等环节严格把关，通过系统和人工等方式在各个环节严格控制交易公平执行，确保公平对待不同投资组合，包括公募基金、社保组合、私募资产管理计划等，切实防范利益输送，保护投资者的合法权益。具体如下：

研究支持，公司旗下所有投资组合共享公司研究部门研究成果，所有投资组合经理在公司研究平台上拥有同等权限。

投资授权与决策，公司实行投资决策委员会领导下的投资组合经理负责制，各投资组合经理在投资决策委员会的授权范围内，独立完成投资组合的管理工作。各投资组合经理遵守投资信息隔离墙制度。

交易执行，公司实行集中交易制度，所有投资组合的投资指令均由交易部统一执行委托交易。交易部依照《公司公平交易细则》的规定，场内交易，强制开启恒生交易系统公平交易程序；场外交易，严格遵守相关工作流程，保证交易执行的公平性。

投资管理行为的监控与分析评估，公司风险管理部、监察稽核部持续、动态监督公司投资管理全过程，并进行分析评估，及时向公司管理层报告发现问题，保障公司旗下所有投资组合均被公平对待。

4.3.2 公平交易制度的执行情况

本报告期内，本基金管理人严格按照《证券投资基金管理公司公平交易制度指导意见》及公司相关制度等规定，通过系统和人工等方式在各个环节严格控制交易公平执行，确保公平对待不同投资组合，切实防范利益输送，保护投资者的合法权益。

公司对管理的不同投资组合过去 4 个季度的同向交易行为进行数量分析，计算溢价率、贡献率、占优比等指标，使用双边 90%置信水平对 1 日、3 日、5 日的交易片段进行 T 检验，未发现违反公平交易原则及利益输送的行为。

4.3.3 异常交易行为的专项说明

本报告期内，本公司旗下所有投资组合参与的交易所公开竞价交易中，未发现同日反向交易成交较少的单边交易量超过该证券当日成交量的 5% 的交易。

本报告期内，本基金未发生可能导致不公平交易和利益输送的异常交易行为。

4.4 管理人对报告期内基金的投资策略和业绩表现的说明

4.4.1 报告期内基金投资策略和运作分析

2023 年国内经济从疫情中走出来，基本恢复正常，进入后疫情时代。国内资本市场在经历对经济恢复的憧憬之后恢复理智，人工智能浪潮和中特估值热点结束以后，市场逐渐进入调整状态，沪深 300 指数全年下跌，近三年沪深 300 指数全部下跌。

与 2019 年到 2021 年的热点行业以及风格和因子不同，红利因子因为红利分红的稳健特征，2023 年表现独树一帜，表现出低回撤的抗跌性，以及上涨周期的高弹性，在 2023 年的中特估值行情中，中证红利全收益指数在 2023 年创出历史新高，这种风格变化背后的宏观逻辑启示变化对于一贯关注重配成长风格的国内市场来说十分值得关注。

2023 年量化红利基金积极进行各种无风险利率的研究，不断通过宏观和微观相结合，主动和量化相结合，投资和交易相结合，不断校验研究成果和实践应用之间的偏差，量化红利组合 2023 年度取得正收益，跑赢中证红利指数。

4.4.2 报告期内基金的业绩表现

截至本报告期末长盛量化红利混合 A 的基金份额净值为 2.3960 元,本报告期基金份额净值增长率为 3.50%,同期业绩比较基准收益率为 1.60%;截至本报告期末长盛量化红利混合 C 的基金份额净值为 2.3959 元,本报告期基金份额净值增长率为-0.98%,同期业绩比较基准收益率为-0.75%。

4.5 管理人对宏观经济、证券市场及行业走势的简要展望

国内经济从高成长逐渐进入高质量阶段,市场选择从对应的净资产收益率逐渐向红利等高质量因子过度,逐步延申从股票对应红利到房地产从关注房价涨跌到重视租售比率,广义上的宏观各种资产之间的关注方向都是对应的.量化红利基金将继续坚持通过预期成长和红利相结合的方法设计组合为持有人提供稳健回报。

4.6 管理人内部有关本基金的监察稽核工作情况

报告期内,本基金管理人遵循合规运作、保护基金投资者利益的原则,结合监管要求、市场形势及自身业务发展需要,由独立于业务部门的监察稽核部对公司经营、受托资产的运作及员工行为的合规性进行监督、检查,发现问题及时督促相关部门改进,并定期制作检查报告报送公司管理层。具体工作情况如下:

1、加强合规宣导与培训,持续推动公司合规文化建设。报告期内,监察稽核部通过外请专业机构、内部自学、岗前培训、基金经理合规谈话、合规考试等多种形式,有重点、有针对性地开展合规培训工作,及时组织学习法律法规与监管文件,深化员工合规理念,提升员工合规工作技能。

2、持续完善公司制度规章体系建设。根据新法规、新监管要求,以及公司业务发展实际,及时督促、提示业务部门进行相关制度、流程的新订、修订与完善,保证公司制度规章的合法合规、全面、适时、有效。报告期内,公司除完成有关制度的新订、修订工作外,还要求业务部门就制度、流程变化内容与其他相关执行部门进行沟通,确保各相关部门对新订、修订内容的理解保持一致,保证制度、流程被严格执行。

3、加强合规监督,确保受托资产投资运作合法合规。紧密跟踪与投资运作相关的法律、法规、受托资产合同及公司制度等的规定,全面把控受托资产投资运作风险点,并以前述风险点为依据,检查、监督各受托资产投资运作合规情况。根据《公司公平交易细则》的规定,通过量化分析、日常合规监督及事后专项检查评估等,确保公司旗下各受托资产被公平对待,防范非公平交易和利益输送。

4、加强专项稽核与检查力度,完善发现问题与改进情况的跟踪、落实机制,保障公司运营及受托资产投资运作合规。报告期内,公司监察稽核部开展定期、临时专项稽核,内容涵盖受托资

产投资、研究、交易、销售、员工行为、信息技术等。此外，根据业务发展需要、监管机构通报的业内问题，以及公司在日常监督中发现的问题，临时增加多个检查项目。稽核、检查工作中，监察稽核部重视对发现问题改进完成情况的跟踪，强调问题改进效率与效果，合理保障公司及受托资产合规、稳健运作。

5、参与新产品设计、新业务、新流程的合规论证工作，提供合规意见或建议，确保依法合规开展相关业务。

本基金管理人承诺：在今后的工作中，我们将继续以保护基金投资者的利益为宗旨，不断提高内部监察稽核工作的科学性和有效性，努力防范各种风险，保障公司、受托资产合规运作。

4.7 管理人对报告期内基金估值程序等事项的说明

本基金管理人按照《企业会计准则》、中国证监会相关规定、中国证券投资基金业协会相关指引和基金合同关于估值的约定，对基金所持投资品种进行估值。

本基金管理人设有估值工作小组，负责制定、评估、复核和修订基金估值程序和技术，适时更新估值相关制度，指导并监督各类投资品种的估值程序，评估会计政策变更的影响，对证券投资基金估值方法进行最终决策等。估值工作小组由总经理担任组长，督察长担任副组长，小组成员均具有多年的证券、基金从业经验，熟悉相关法律法规，具备投资、研究、风险管理、法律合规或基金估值运作等方面的专业胜任能力。基金经理可参与估值原则和方法的讨论，但不参与估值原则和方法的最终决策和日常估值的执行。

参与估值流程的各方还包括本基金托管人和会计师事务所。托管人根据法律法规要求对基金估值及净值计算履行复核责任，当存有异议时，托管人有责任要求基金管理公司作出合理解释，通过积极商讨达成一致意见。会计师事务所对估值委员会采用的相关估值模型、假设及参数的适当性发表审核意见。上述参与估值流程各方之间不存在任何重大利益冲突。

本基金管理人已分别与中债金融估值中心有限公司和中证指数有限公司签署服务协议，由中债金融估值中心有限公司按约定提供银行间同业市场的估值数据和流通受限股票的折扣率数据，由中证指数有限公司按约定提供交易所交易的债券品种的估值数据。

4.8 管理人对报告期内基金利润分配情况的说明

本报告期内，本基金未实施利润分配，符合法律法规和基金合同的相关约定。

4.9 报告期内管理人对本基金持有人数或基金资产净值预警情形的说明

本基金本报告期内不存在连续二十个工作日基金份额持有人数量不满二百人或者基金资产净值低于五千万元的情形。

§ 5 托管人报告

5.1 报告期内本基金托管人遵规守信情况声明

本报告期内，本基金托管人在对本基金的托管过程中，严格遵守《证券投资基金法》及其他法律法规和基金合同的有关规定，不存在任何损害基金份额持有人利益的行为，完全尽职尽责地履行了基金托管人应尽的义务。

5.2 托管人对报告期内本基金投资运作遵规守信、净值计算、利润分配等情况的说明

本报告期内，本基金的管理人——长盛基金管理有限公司在本基金的投资运作、基金资产净值计算、基金份额申购赎回价格计算、基金费用开支等问题上，托管人未发现损害基金份额持有人利益的行为。

5.3 托管人对本年度报告中财务信息等内容的真实、准确和完整发表意见

本托管人依法对长盛基金管理有限公司编制和披露的本基金 2023 年年度报告中财务指标、净值表现、利润分配情况、财务会计报告、投资组合报告等内容进行了核查，以上内容真实、准确和完整。

§ 6 审计报告

6.1 审计报告基本信息

财务报表是否经过审计	是
审计意见类型	标准无保留意见
审计报告编号	普华永道中天审字(2024)第 23876 号

6.2 审计报告的基本内容

审计报告标题	审计报告
审计报告收件人	长盛量化红利策略混合型证券投资基金全体基金份额持有人
审计意见	<p>(一) 我们审计的内容</p> <p>我们审计了长盛量化红利策略混合型证券投资基金(以下简称“长盛量化红利混合基金”)的财务报表,包括 2023 年 12 月 31 日的资产负债表,2023 年度的利润表和净资产变动表以及财务报表附注。</p> <p>(二) 我们的意见</p> <p>我们认为,后附的财务报表在所有重大方面按照企业会计准则和在财务报表附注中所列示的中国证券监督管理委员会(以下简称“中国证监会”)、中国证券投资基金业协会(以下简称“中国基金业协会”)发布的有关规定及允许的基金行业实务操作编制,公允反映了长盛量化红利混合基金 2023 年 12 月 31 日的财务状况以及 2023 年度的经营成果和净资产变动情况。</p>
形成审计意见的基础	我们按照中国注册会计师审计准则的规定执行了审计工作。

	<p>审计报告的“注册会计师对财务报表审计的责任”部分进一步阐述了我们在这些准则下的责任。我们相信，我们获取的审计证据是充分、适当的，为发表审计意见提供了基础。</p> <p>按照中国注册会计师职业道德守则，我们独立于长盛量化红利混合基金，并履行了职业道德方面的其他责任。</p>
其他信息	<p>长盛量化红利混合基金的基金管理人长盛基金管理有限公司(以下简称“基金管理人”)管理层对其他信息负责。其他信息包括长盛量化红利混合基金 2023 年度年度报告中涵盖的信息，但不包括财务报表和我们的审计报告。</p> <p>我们对财务报表发表的审计意见不涵盖其他信息，我们也不对其他信息发表任何形式的鉴证结论。</p> <p>结合我们对财务报表的审计，我们的责任是阅读其他信息，在此过程中，考虑其他信息是否与财务报表或我们在审计过程中了解到的情况存在重大不一致或者似乎存在重大错报。基于我们已经执行的工作，如果我们确定其他信息存在重大错报，我们应当报告该事实。在这方面，我们无任何事项需要报告。</p>
管理层和治理层对财务报表的责任	<p>长盛量化红利混合基金的基金管理人长盛基金管理有限公司(以下简称“基金管理人”)管理层负责按照企业会计准则和中国证监会、中国基金业协会发布的有关规定及允许的基金行业实务操作编制财务报表，使其实现公允反映，并设计、执行和维护必要的内部控制，以使财务报表不存在由于舞弊或错误导致的重大错报。</p> <p>在编制财务报表时，基金管理人管理层负责评估长盛量化红利混合基金的持续经营能力，披露与持续经营相关的事项(如适用)，并运用持续经营假设，除非基金管理人管理层计划清算长盛量化红利混合基金、终止运营或别无其他现实的选择。基金管理人治理层负责监督长盛量化红利混合基金的财务报告过程。</p>
注册会计师对财务报表审计的责任	<p>我们的目标是对财务报表整体是否不存在由于舞弊或错误导致的重大错报获取合理保证，并出具包含审计意见的审计报告。合理保证是高水平的保证，但并不能保证按照审计准则执行的审计在某一重大错报存在时总能发现。错报可能由于舞弊或错误导致，如果合理预期错报单独或汇总起来可能影响财务报表使用者依据财务报表作出的经济决策，则通常认为错报是重大的。</p> <p>在按照审计准则执行审计工作的过程中，我们运用职业判断，并保持职业怀疑。同时，我们也执行以下工作：</p> <p>(一) 识别和评估由于舞弊或错误导致的财务报表重大错报风险；设计和实施审计程序以应对这些风险，并获取充分、适当的审计证据，作为发表审计意见的基础。由于舞弊可能涉及串通、伪造、故意遗漏、虚假陈述或凌驾于内部控制之上，未能发现由于舞弊导致的重大错报的风险高于未能发现由于错误导致的重大错报的风险。</p> <p>(二) 了解与审计相关的内部控制，以设计恰当的审计程</p>

	<p>序，但目的并非对内部控制的有效性发表意见。</p> <p>(三) 评价基金管理人管理层选用会计政策的恰当性和作出会计估计及相关披露的合理性。</p> <p>(四) 对基金管理人管理层使用持续经营假设的恰当性得出结论。同时，根据获取的审计证据，就可能对长盛量化红利混合基金持续经营能力产生重大疑虑的事项或情况是否存在重大不确定性得出结论。如果我们得出结论认为存在重大不确定性，审计准则要求我们在审计报告中提请报表使用者注意财务报表中的相关披露；如果披露不充分，我们应当发表非无保留意见。我们的结论基于截至审计报告日可获得的信息。然而，未来的事项或情况可能导致长盛量化红利混合基金不能持续经营。</p> <p>(五) 评价财务报表的总体列报(包括披露)、结构和内容，并评价财务报表是否公允反映相关交易和事项。</p> <p>我们与基金管理人治理层就计划的审计范围、时间安排和重大审计发现等事项进行沟通，包括沟通我们在审计中识别出的值得关注的内部控制缺陷。</p>
会计师事务所的名称	普华永道中天会计师事务所(特殊普通合伙)
注册会计师的姓名	张勇 段黄霖
会计师事务所的地址	中国 上海市
审计报告日期	2024 年 3 月 27 日

§ 7 年度财务报表

7.1 资产负债表

会计主体：长盛量化红利策略混合型证券投资基金

报告截止日：2023 年 12 月 31 日

单位：人民币元

资产	附注号	本期末 2023 年 12 月 31 日	上年度末 2022 年 12 月 31 日
资产：			
货币资金	7.4.7.1	9,394,502.80	54,464,795.56
结算备付金		2,836,691.79	332,408.68
存出保证金		27,786.91	29,867.28
交易性金融资产	7.4.7.2	189,976,294.20	120,658,238.29
其中：股票投资		177,437,316.99	120,658,238.29
基金投资		-	-
债券投资		12,538,977.21	-
资产支持证券投资		-	-
贵金属投资		-	-
其他投资		-	-
衍生金融资产	7.4.7.3	-	-
买入返售金融资产	7.4.7.4	35,356,768.90	-

债权投资	7.4.7.5	-	-
其中：债券投资		-	-
资产支持证券投资		-	-
其他投资		-	-
其他债权投资	7.4.7.6	-	-
其他权益工具投资	7.4.7.7	-	-
应收清算款		657,161.89	-
应收股利		-	-
应收申购款		110,612.82	108,603.31
递延所得税资产		-	-
其他资产	7.4.7.8	-	-
资产总计		238,359,819.31	175,593,913.12
负债和净资产	附注号	本期末 2023年12月31日	上年度末 2022年12月31日
负 债：			
短期借款		-	-
交易性金融负债		-	-
衍生金融负债	7.4.7.3	-	-
卖出回购金融资产款		-	-
应付清算款		939,617.35	-
应付赎回款		180,555.74	9,427,600.61
应付管理人报酬		239,593.44	225,108.10
应付托管费		39,932.24	37,518.01
应付销售服务费		21.20	-
应付投资顾问费		-	-
应交税费		-	-
应付利润		-	-
递延所得税负债		-	-
其他负债	7.4.7.9	438,926.82	345,220.99
负债合计		1,838,646.79	10,035,447.71
净资产：			
实收基金	7.4.7.10	98,716,513.13	71,512,942.04
其他综合收益	7.4.7.11	-	-
未分配利润	7.4.7.12	137,804,659.39	94,045,523.37
净资产合计		236,521,172.52	165,558,465.41
负债和净资产总计		238,359,819.31	175,593,913.12

注：报告截止日 2023 年 12 月 31 日，长盛量化红利混合 A 的基金份额净值为 2.3960 元，份额总额为 98,536,811.46 份；长盛量化红利混合 C 的基金份额净值为 2.3959 元，份额总额为 179,701.67 份。基金份额总额 98,716,513.13 份。

7.2 利润表

会计主体：长盛量化红利策略混合型证券投资基金

本报告期：2023 年 1 月 1 日至 2023 年 12 月 31 日

单位：人民币元

项目	附注号	本期 2023 年 1 月 1 日至 2023 年 12 月 31 日	上年度可比期间 2022 年 1 月 1 日至 2022 年 12 月 31 日
一、营业总收入		6,819,476.86	-16,510,071.58
1. 利息收入		725,922.43	267,470.40
其中：存款利息收入	7.4.7.13	131,534.17	261,239.61
债券利息收入		-	-
资产支持证券利息收入		-	-
买入返售金融资产收入		594,388.26	6,230.79
其他利息收入		-	-
2. 投资收益（损失以“-”填列）		4,090,272.40	-9,286,053.74
其中：股票投资收益	7.4.7.14	-2,273,604.03	-18,360,335.94
基金投资收益		-	-
债券投资收益	7.4.7.15	156,001.69	-
资产支持证券投资	7.4.7.16	-	-
收益			
贵金属投资收益	7.4.7.17	-	-
衍生工具收益	7.4.7.18	-	-
股利收益	7.4.7.19	6,207,874.74	9,074,282.20
其他投资收益		-	-
3. 公允价值变动收益（损失以“-”号填列）	7.4.7.20	1,938,675.36	-7,672,428.92
4. 汇兑收益（损失以“-”号填列）		-	-
5. 其他收入（损失以“-”号填列）	7.4.7.21	64,606.67	180,940.68
减：二、营业总支出		3,546,828.23	3,957,055.41
1. 管理人报酬	7.4.10.2.1	2,867,782.30	3,218,575.87
2. 托管费	7.4.10.2.2	477,963.73	536,429.26
3. 销售服务费	7.4.10.2.3	21.20	-
4. 投资顾问费		-	-
5. 利息支出		-	-
其中：卖出回购金融资产支出		-	-
6. 信用减值损失	7.4.7.22	-	-
7. 税金及附加		-	-
8. 其他费用	7.4.7.23	201,061.00	202,050.28
三、利润总额（亏损总额		3,272,648.63	-20,467,126.99

以“-”号填列)			
减：所得税费用		-	-
四、净利润（净亏损以“-”号填列)		3,272,648.63	-20,467,126.99
五、其他综合收益的税后净额		-	-
六、综合收益总额		3,272,648.63	-20,467,126.99

7.3 净资产变动表

会计主体：长盛量化红利策略混合型证券投资基金

本报告期：2023 年 1 月 1 日至 2023 年 12 月 31 日

单位：人民币元

项目	本期 2023 年 1 月 1 日至 2023 年 12 月 31 日		
	实收基金	未分配利润	净资产合计
一、上期期末净资产	71,512,942.04	94,045,523.37	165,558,465.41
二、本期期初净资产	71,512,942.04	94,045,523.37	165,558,465.41
三、本期增减变动额 (减少以“-”号填列)	27,203,571.09	43,759,136.02	70,962,707.11
(一)、综合收益总额	-	3,272,648.63	3,272,648.63
(二)、本期基金份额交易产生的净资产变动数 (净资产减少以“-”号填列)	27,203,571.09	40,486,487.39	67,690,058.48
其中：1. 基金申购款	54,336,186.88	79,311,671.79	133,647,858.67
2. 基金赎回款	-27,132,615.79	-38,825,184.40	-65,957,800.19
(三)、本期向基金份额持有人分配利润产生的净资产变动 (净资产减少以“-”号填列)	-	-	-
四、本期期末净资产	98,716,513.13	137,804,659.39	236,521,172.52
项目	上年度可比期间 2022 年 1 月 1 日至 2022 年 12 月 31 日		
	实收基金	未分配利润	净资产合计
一、上期期末净资产	99,639,467.87	150,007,334.81	249,646,802.68
二、本期期初净资产	99,639,467.87	150,007,334.81	249,646,802.68

三、本期增减变动额 (减少以“-”号填列)	-28,126,525.83	-55,961,811.44	-84,088,337.27
(一)、综合收益总额	-	-20,467,126.99	-20,467,126.99
(二)、本期基金份额交易产生的净资产变动数 (净资产减少以“-”号填列)	-28,126,525.83	-35,494,684.45	-63,621,210.28
其中：1. 基金申购款	39,614,739.40	58,543,946.39	98,158,685.79
2. 基金赎回款	-67,741,265.23	-94,038,630.84	-161,779,896.07
(三)、本期向基金份额持有人分配利润产生的净资产变动(净资产减少以“-”号填列)	-	-	-
四、本期期末净资产	71,512,942.04	94,045,523.37	165,558,465.41

报表附注为财务报表的组成部分。

本报告 7.1 至 7.4 财务报表由下列负责人签署：

胡甲

刁俊东

龚珉

基金管理人负责人

主管会计工作负责人

会计机构负责人

7.4 报表附注

7.4.1 基金基本情况

长盛量化红利策略混合型证券投资基金(原长盛量化红利策略股票型证券投资基金,以下简称“本基金”)经中国证券监督管理委员会(以下简称“中国证监会”)证监许可[2009]927号《关于核准长盛量化红利策略股票型证券投资基金募集的批复》核准,由长盛基金管理有限公司依照《中华人民共和国证券投资基金法》和《长盛量化红利策略股票型证券投资基金基金合同》负责公开募集。本基金为契约型开放式,存续期限不定,首次设立募集不包括认购资金利息共募集1,251,673,981.96元,业经普华永道中天会计师事务所有限公司普华永道中天验字(2009)第248号验资报告予以验证。经向中国证监会备案,《长盛量化红利策略股票型证券投资基金基金合同》于2009年11月25日正式生效,基金合同生效日的基金份额总额为1,251,832,665.50份基金份额,其中认购资金利息折合158,683.54份基金份额。本基金的基金管理人为长盛基金管理有限公司,基金托管人为中国工商银行股份有限公司。

根据 2014 年中国证监会令第 104 号《公开募集证券投资基金运作管理办法》，长盛量化红利策略股票型证券投资基金于 2015 年 7 月 16 日公告后更名为长盛量化红利策略混合型证券投资基金。

根据《关于长盛量化红利策略混合型证券投资基金增加 C 类基金份额、调整基金份额净值计算精度并修改基金合同等法律文件的公告》以及更新的《长盛量化红利策略混合型证券投资基金基金合同》，自 2023 年 12 月 4 日起，本基金增加 C 类基金份额。本基金根据申购费、销售服务费收取方式的不同，将基金份额分为不同的类别。在投资者申购时收取申购费用、但不从本类别基金资产中计提销售服务费的，称为 A 类基金份额；在投资者申购时不收取申购费用、而是从本类别基金资产中计提销售服务费的，称为 C 类基金份额。本基金不同基金份额类别之间不得互相转换。

根据《中华人民共和国证券投资基金法》、《长盛量化红利策略混合型证券投资基金基金合同》的有关规定，本基金的投资范围为具有良好流动性的金融工具，主要包括国内依法发行、上市的股票、债券、短期金融工具、权证以及经中国证监会批准的允许基金投资的其他金融工具。本基金股票投资占基金资产净值的比例为 60-95%，其中投资于红利股票的比例不低于股票类资产的 80%。债券投资占基金资产净值的比例为 0-40%，权证投资占基金资产净值的比例为 0-3%，现金或到期日在一年以内的政府债券占基金资产净值的比例不低于 5%，其中现金不包括结算备付金、存出保证金及应收申购款等。本基金的业绩比较基准为：中证红利指数×75%+中证综合债指数×25%。

本财务报表由本基金的基金管理人长盛基金管理有限公司于 2024 年 3 月 27 日批准报出。

7.4.2 会计报表的编制基础

本基金的财务报表按照财政部于 2006 年 2 月 15 日及以后期间颁布的《企业会计准则—基本准则》、各项具体会计准则、《资产管理产品相关会计处理规定》及其他相关规定(以下合称“企业会计准则”)、中国证监会颁布的《证券投资基金信息披露 XBRL 模板第 3 号<年度报告和中期报告>》、中国证券投资基金业协会(以下简称“中国基金业协会”)颁布的《证券投资基金会计核算业务指引》、《长盛量化红利策略混合型证券投资基金基金合同》和在财务报表附注 7.4.4 所列示的中国证监会、中国基金业协会发布的有关规定及允许的基金行业实务操作编制。

本财务报表以持续经营为基础编制。

7.4.3 遵循企业会计准则及其他有关规定的声明

本基金 2023 年度财务报表符合企业会计准则的要求，真实、完整地反映了本基金 2023 年 12 月 31 日的财务状况以及 2023 年度的经营成果和净资产变动情况等有关信息。

7.4.4 重要会计政策和会计估计

7.4.4.1 会计年度

本基金会计年度为公历 1 月 1 日起至 12 月 31 日止。

7.4.4.2 记账本位币

本基金的记账本位币为人民币。

7.4.4.3 金融资产和金融负债的分类

金融工具，是指形成一方的金融资产并形成其他方的金融负债或权益工具的合同。当本基金成为金融工具合同的一方时，确认相关的金融资产、金融负债或权益工具。

(1) 金融资产

金融资产于初始确认时分类为：以摊余成本计量的金融资产、以公允价值计量且其变动计入其他综合收益的金融资产及以公允价值计量且其变动计入当期损益的金融资产。金融资产的分类取决于本基金管理金融资产的商业模式和金融资产的合同现金流量特征。本基金现无金融资产分类为以公允价值计量且其变动计入其他综合收益的金融资产。

债务工具

本基金持有的债务工具是指从发行方角度分析符合金融负债定义的工具，分别采用以下两种方式进行计量：

以摊余成本计量：

本基金管理以摊余成本计量的金融资产的商业模式为以收取合同现金流量为目标，且以摊余成本计量的金融资产的合同现金流量特征与基本借贷安排相一致，即在特定日期产生的现金流量，仅为对本金和以未偿付本金金额为基础的利息的支付。本基金持有的以摊余成本计量的金融资产主要为银行存款、买入返售金融资产和其他各类应收款项等。

以公允价值计量且其变动计入当期损益：

本基金将持有的未划分为以摊余成本计量的债务工具，以公允价值计量且其变动计入当期损益。本基金持有的以公允价值计量且其变动计入当期损益的金融资产主要为债券投资和资产支持证券投资，在资产负债表中以交易性金融资产列示。

权益工具

权益工具是指从发行方角度分析符合权益定义的工具。本基金将对其没有控制、共同控制和重大影响的权益工具(主要为股票投资)按照公允价值计量且其变动计入当期损益，在资产负债表中列示为交易性金融资产。

(2) 金融负债

金融负债于初始确认时分类为以摊余成本计量的金融负债和以公允价值计量且其变动计入当期损益的金融负债。本基金目前暂无金融负债分类为以公允价值计量且其变动计入当期损益的金融负债。本基金持有的以摊余成本计量的金融负债包括卖出回购金融资产款和其他各类应付款项等。

(3) 衍生金融工具

本基金将持有的衍生金融工具以公允价值计量且其变动计入当期损益，在资产负债表中列示为衍生金融资产/负债。

7.4.4.4 金融资产和金融负债的初始确认、后续计量和终止确认

金融资产或金融负债在初始确认时以公允价值计量。对于以公允价值计量且其变动计入当期损益的金融资产和金融负债，相关交易费用计入当期损益；对于支付的价款中包含的债券或资产支持证券起息日或上次除息日至购买日止的利息，确认为应计利息，包含在交易性金融资产的账面价值中。对于其他类别的金融资产和金融负债，相关交易费用计入初始确认金额。

对于以公允价值计量且其变动计入当期损益的金融资产，按照公允价值进行后续计量；对于应收款项和其他金融负债采用实际利率法，以摊余成本进行后续计量。

本基金对于以摊余成本计量的金融资产，以预期信用损失为基础确认损失准备。

本基金考虑有关过去事项、当前状况以及对未来经济状况的预测等合理且有依据的信息，以发生违约的风险为权重，计算合同应收的现金流量与预期能收到的现金流量之间差额的现值的概率加权金额，确认预期信用损失。

于每个资产负债表日，本基金对于处于不同阶段的金融工具的预期信用损失分别进行计量。金融工具自初始确认后信用风险未显著增加的，处于第一阶段，本基金按照未来 12 个月内的预期信用损失计量损失准备；金融工具自初始确认后信用风险已显著增加但尚未发生信用减值的，处于第二阶段，本基金按照该工具整个存续期的预期信用损失计量损失准备；金融工具自初始确认后已经发生信用减值的，处于第三阶段，本基金按照该工具整个存续期的预期信用损失计量损失准备。

对于在资产负债表日具有较低信用风险的金融工具，本基金假设其信用风险自初始确认后并未显著增加，认定为处于第一阶段的金融工具，按照未来 12 个月内的预期信用损失计量损失准备。

本基金对于处于第一阶段和第二阶段的金融工具，按照其未扣除减值准备的账面余额和实际利率计算利息收入。对于处于第三阶段的金融工具，按照其账面余额减已计提减值准备后的摊余成本和实际利率计算利息收入。

本基金将计提或转回的损失准备计入当期损益。

金融资产满足下列条件之一的，予以终止确认：(1) 收取该金融资产现金流量的合同权利终止；(2) 该金融资产已转移，且本基金将金融资产所有权上几乎所有的风险和报酬转移给转入方；或者(3) 该金融资产已转移，虽然本基金既没有转移也没有保留金融资产所有权上几乎所有的风险和报酬，但是放弃了对该金融资产控制。

金融资产终止确认时，其账面价值与收到的对价的差额，计入当期损益。

当金融负债的现时义务全部或部分已经解除时，终止确认该金融负债或义务已解除的部分。终止确认部分的账面价值与支付的对价之间的差额，计入当期损益。

7.4.4.5 金融资产和金融负债的估值原则

本基金持有的股票投资、债券投资、资产支持证券投资和衍生工具按如下原则确定公允价值并进行估值：

(1) 存在活跃市场的金融工具按其估值日的市场交易价格确定公允价值；估值日无交易且最近交易日后未发生影响公允价值计量的重大事件的，按最近交易日的市场交易价格确定公允价值。有充足证据表明估值日或最近交易日的市场交易价格不能真实反映公允价值的，应对市场交易价格进行调整，确定公允价值。与上述投资品种相同，但具有不同特征的，应以相同资产或负债的公允价值为基础，并在估值技术中考虑不同特征因素的影响。特征是指对资产出售或使用的限制等，如果该限制是针对资产持有者的，那么在估值技术中不应将该限制作为特征考虑。此外，基金管理人不应考虑因大量持有相关资产或负债所产生的溢价或折价。

(2) 当金融工具不存在活跃市场，采用在当前情况下适用并且有足够可利用数据和其他信息支持的估值技术确定公允价值。采用估值技术时，优先使用可观察输入值，只有在无法取得相关资产或负债可观察输入值或取得不切实可行的情况下，才可以使用不可观察输入值。

(3) 如经济环境发生重大变化或证券发行人发生影响金融工具价格的重大事件，应对估值进行调整并确定公允价值。

7.4.4.6 金融资产和金融负债的抵销

本基金持有的资产和承担的负债基本为金融资产和金融负债。当本基金 1) 具有抵销已确认金额的法定权利且该种法定权利现在是可执行的；且 2) 交易双方准备按净额结算时，金融资产与金融负债按抵销后的净额在资产负债表中列示。

7.4.4.7 实收基金

实收基金为对外发行基金份额所募集的总金额在扣除损益平准金分摊部分后的余额。由于申购和赎回引起的实收基金变动分别于基金申购确认日及基金赎回确认日认列。上述申购和赎回分别包括基金转换所引起的转入基金的实收基金增加和转出基金的实收基金减少。

本基金发行的份额作为可回售工具具备以下特征：(1) 赋予基金份额持有人在基金清算时按比例份额获得该基金净资产的权利，这里所指基金净资产是扣除所有优先于该基金份额对基金资产要求权之后的剩余资产；这里所指按比例份额是清算时将基金的净资产分拆为金额相等的单位，并且将单位金额乘以基金份额持有人所持有的单位数量；(2) 该工具所属的类别次于其他所有工具类别，即本基金份额在归属于该类别前无须转换为另一种工具，且在清算时对基金资产没有优先于其他工具的要求权；(3) 该工具所属的类别中(该类别次于其他所有工具类别)，所有工具具有相同的特征(例如它们必须都具有可回售特征，并且用于计算回购或赎回价格的公式或其他方法都相同)；(4) 除了发行方应当以现金或其他金融资产回购或赎回该基金份额的合同义务外，该工具不满足金融负债定义中的任何其他特征；(5) 该工具在存续期内的预计现金流量总额，应当实质上基于该基金存续期内基金的损益、已确认净资产的变动、已确认和未确认净资产的公允价值变动(不包括本基金的任何影响)。

可回售工具，是指根据合同约定，持有方有权将该工具回售给发行方以获取现金或其他金融资产的权利，或者在未来某一不确定事项发生或者持有方死亡或退休时，自动回售给发行方的金融工具。

本基金没有同时具备下列特征的其他金融工具或合同：(1) 现金流量总额实质上基于基金的损益、已确认净资产的变动、已确认和未确认净资产的公允价值变动(不包括该基金或合同的任何影响)；(2) 实质上限制或固定了上述工具持有方所获得的剩余回报。

本基金将实收基金分类为权益工具，列报于净资产。

7.4.4.8 损益平准金

损益平准金包括已实现平准金和未实现平准金。已实现平准金指在申购或赎回基金份额时，申购或赎回款项中包含的按累计未分配的已实现损益占净资产比例计算的金额。未实现平准金指在申购或赎回基金份额时，申购或赎回款项中包含的按累计未实现损益占净资产比例计算的金额。损益平准金于基金申购确认日或基金赎回确认日认列，并于期末全额转入未分配利润/(累计亏损)。

7.4.4.9 收入/(损失)的确认和计量

股票投资在持有期间应取得的现金股利扣除由上市公司代扣代缴的个人所得税后的净额确认为投资收益。债券投资和资产支持证券投资在持有期间应取得的按票面利率(对于贴现债为按发行价计算的利率)或合同利率计算的利息扣除在适用情况下由债券和资产支持证券发行企业代扣代缴的个人所得税及由基金管理人缴纳的增值税后的净额确认为投资收益。

以公允价值计量且其变动计入当期损益的金融资产在持有期间的公允价值变动扣除按票面利

率(对于贴现债为按发行价计算的利率)或合同利率计算的利息及在适用情况下公允价值变动产生的预估增值税后的净额确认为公允价值变动损益;于处置时,其处置价格与初始确认金额之间的差额扣除相关交易费用及在适用情况下由基金管理人缴纳的增值税后的净额确认为投资收益,其中包括从公允价值变动损益结转的公允价值累计变动额。

应收款项在持有期间确认的利息收入按实际利率法计算,实际利率法与直线法差异较小的则按直线法计算。

7.4.4.10 费用的确认和计量

本基金的管理人报酬、托管费和销售服务费在费用涵盖期间按基金合同约定的费率和计算方法逐日确认。

以摊余成本计量的金融负债在持有期间确认的利息支出按实际利率法计算,实际利率法与直线法差异较小的则按直线法计算。

7.4.4.11 基金的收益分配政策

本基金同一类别的每一基金份额享有同等分配权。本基金收益以现金形式分配,但基金份额持有人可选择现金红利或将现金红利按分红除权日的基金份额净值自动转为基金份额进行再投资。若期末未分配利润中的未实现部分为正数,包括基金经营活动产生的未实现损益以及基金份额交易产生的未实现平准金等,则期末可供分配利润的金额为期末未分配利润中的已实现部分;若期末未分配利润的未实现部分为负数,则期末可供分配利润的金额为期末未分配利润,即已实现部分相抵未实现部分后的余额。

经宣告的拟分配基金收益于分红除权日从净资产转出。

7.4.4.12 分部报告

本基金以内部组织结构、管理要求、内部报告制度为依据确定经营分部,以经营分部为基础确定报告分部并披露分部信息。经营分部是指本基金内同时满足下列条件的组成部分:(1) 该组成部分能够在日常活动中产生收入、发生费用;(2) 本基金的基金管理人能够定期评价该组成部分的经营成果,以决定向其配置资源、评价其业绩;(3) 本基金能够取得该组成部分的财务状况、经营成果和现金流量等有关会计信息。如果两个或多个经营分部具有相似的经济特征,并且满足一定条件的,则合并为一个经营分部。

本基金目前以一个单一的经营分部运作,不需要披露分部信息。

7.4.4.13 其他重要的会计政策和会计估计

根据本基金的估值原则和中国证监会允许的基金行业估值实务操作,本基金确定以下类别股票投资、债券投资和资产支持证券投资的公允价值时采用的估值方法及其关键假设如下:

(1)对于证券交易所上市的股票和债券,若出现重大事项停牌或交易不活跃(包括涨跌停时的交易不活跃)等情况,本基金根据中国证监会公告[2017]13号《中国证监会关于证券投资基金估值业务的指导意见》,根据具体情况采用《关于发布中基协(AMAC)基金行业股票估值指数的通知》提供的指数收益法、市盈率法、现金流量折现法等估值技术进行估值。

(2)对于在锁定期内的非公开发行股票、首次公开发行股票时公司股东公开发售股份、通过大宗交易取得的带限售期的股票等流通受限股票,根据中国基金业协会中基协发[2017]6号《关于发布〈证券投资基金投资流通受限股票估值指引(试行)〉的通知》之附件《证券投资基金投资流通受限股票估值指引(试行)》(以下简称“指引”),按估值日在证券交易所上市交易的同一股票的公允价值扣除中债金融估值中心有限公司根据指引所独立提供的该流通受限股票剩余限售期对应的流动性折扣后的价值进行估值。

(3)对于在证券交易所上市或挂牌转让的固定收益品种(可转换债券除外)及在银行间同业市场交易的固定收益品种,根据中国证监会公告[2017]13号《中国证监会关于证券投资基金估值业务的指导意见》及中国基金业协会中基协字[2022]566号《关于发布〈关于固定收益品种的估值处理标准〉的通知》之附件《关于固定收益品种的估值处理标准》采用估值技术确定公允价值。本基金持有的证券交易所上市或挂牌转让的固定收益品种(可转换债券除外),按照中证指数有限公司所独立提供的估值结果确定公允价值。本基金持有的银行间同业市场固定收益品种按照中债金融估值中心有限公司所独立提供的估值结果确定公允价值。

7.4.5 会计政策和会计估计变更以及差错更正的说明

7.4.5.1 会计政策变更的说明

本基金本报告期未发生会计政策变更。

7.4.5.2 会计估计变更的说明

本基金本报告期未发生会计估计变更。

7.4.5.3 差错更正的说明

本基金在本报告期间无须说明的会计差错更正。

7.4.6 税项

根据财政部、国家税务总局财税[2002]128号《关于开放式证券投资基金有关税收问题的通知》、财税[2008]1号《关于企业所得税若干优惠政策的通知》、财税[2012]85号《关于实施上市公司股息红利差别化个人所得税政策有关问题的通知》、财税[2015]101号《关于上市公司股息红利差别化个人所得税政策有关问题的通知》、财税[2016]36号《关于全面推开营业税改征增值税试点的通知》、财税[2016]46号《关于进一步明确全面推开营改增试点金融业有关政策的通知》、

财税[2016]70号《关于金融机构同业往来等增值税政策的补充通知》、财税[2016]140号《关于明确金融 房地产开发 教育辅助服务等增值税政策的通知》、财税[2017]2号《关于资管产品增值税政策有关问题的补充通知》、财税[2017]56号《关于资管产品增值税有关问题的通知》、财税[2017]90号《关于租入固定资产进项税额抵扣等增值税政策的通知》及其他相关财税法规和实务操作，主要税项列示如下：

(1) 资管产品运营过程中发生的增值税应税行为，以资管产品管理人为增值税纳税人。资管产品管理人运营资管产品过程中发生的增值税应税行为，暂适用简易计税方法，按照3%的征收率缴纳增值税。对资管产品在2018年1月1日前运营过程中发生的增值税应税行为，未缴纳增值税的，不再缴纳；已缴纳增值税的，已纳税额从资管产品管理人以后月份的增值税应纳税额中抵减。

对证券投资基金管理人运用基金买卖股票、债券的转让收入免征增值税，对国债、地方政府债以及金融同业往来利息收入亦免征增值税。资管产品管理人运营资管产品提供的贷款服务，以2018年1月1日起产生的利息及利息性质的收入为销售额。

(2) 对基金从证券市场中取得的收入，包括买卖股票、债券的差价收入，股票的股息、红利收入，债券的利息收入及其他收入，暂不征收企业所得税。

(3) 对基金取得的企业债券利息收入，应由发行债券的企业在向基金支付利息时代扣代缴20%的个人所得税。对基金从上市公司取得的股息红利所得，持股期限在1个月以内(含1个月)的，其股息红利所得全额计入应纳税所得额；持股期限在1个月以上至1年(含1年)的，暂减按50%计入应纳税所得额；持股期限超过1年的，暂免征收个人所得税。对基金持有的上市公司限售股，解禁后取得的股息、红利收入，按照上述规定计算纳税，持股时间自解禁日起计算；解禁前取得的股息、红利收入继续暂减按50%计入应纳税所得额。上述所得统一适用20%的税率计征个人所得税。

(4) 基金卖出股票按0.1%的税率缴纳股票交易印花税，买入股票不征收股票交易印花税。根据财政部、国家税务总局公告2023年第39号《关于减半征收证券交易印花税的公告》，自2023年8月28日起，证券交易印花税实施减半征收。

(5) 本基金的城市维护建设税、教育费附加和地方教育附加等税费按照实际缴纳增值税额的适用比例计算缴纳。

7.4.7 重要财务报表项目的说明

7.4.7.1 货币资金

单位：人民币元

项目	本期末 2023年12月31日	上年度末 2022年12月31日

活期存款	9,394,502.80	54,464,795.56
等于：本金	9,391,404.52	54,459,510.37
加：应计利息	3,098.28	5,285.19
减：坏账准备	-	-
定期存款	-	-
等于：本金	-	-
加：应计利息	-	-
减：坏账准备	-	-
其中：存款期限 1 个月以 内	-	-
存款期限 1-3 个月	-	-
存款期限 3 个月以上	-	-
其他存款	-	-
等于：本金	-	-
加：应计利息	-	-
减：坏账准备	-	-
合计	9,394,502.80	54,464,795.56

7.4.7.2 交易性金融资产

单位：人民币元

项目	本期末 2023 年 12 月 31 日				
	成本	应计利息	公允价值	公允价值变动	
股票	173,833,768.82	-	177,437,316.99	3,603,548.17	
贵金属投资-金交所 黄金合约	-	-	-	-	
债券	交易所市场	12,298,155.00	237,747.21	12,538,977.21	3,075.00
	银行间市场	-	-	-	-
	合计	12,298,155.00	237,747.21	12,538,977.21	3,075.00
资产支持证券	-	-	-	-	
基金	-	-	-	-	
其他	-	-	-	-	
合计	186,131,923.82	237,747.21	189,976,294.20	3,606,623.17	
项目	上年度末 2022 年 12 月 31 日				
	成本	应计利息	公允价值	公允价值变动	
股票	118,990,290.48	-	120,658,238.29	1,667,947.81	
贵金属投资-金交所 黄金合约	-	-	-	-	
债券	交易所市场	-	-	-	
	银行间市场	-	-	-	
	合计	-	-	-	
资产支持证券	-	-	-	-	
基金	-	-	-	-	

其他	-	-	-	-
合计	118,990,290.48	-	120,658,238.29	1,667,947.81

7.4.7.3 衍生金融资产/负债

无。

7.4.7.4 买入返售金融资产

7.4.7.4.1 各项买入返售金融资产期末余额

单位：人民币元

项目	本期末 2023年12月31日	
	账面余额	其中：买断式逆回购
交易所市场	35,356,768.90	-
银行间市场	-	-
合计	35,356,768.90	-
项目	上年度末 2022年12月31日	
	账面余额	其中：买断式逆回购
交易所市场	-	-
银行间市场	-	-
合计	-	-

7.4.7.4.2 期末买断式逆回购交易中取得的债券

无。

7.4.7.5 债权投资

无。

7.4.7.6 其他债权投资

无。

7.4.7.7 其他权益工具投资

无。

7.4.7.8 其他资产

无。

7.4.7.9 其他负债

单位：人民币元

项目	本期末 2023年12月31日	上年度末 2022年12月31日
应付券商交易单元保证金	-	-
应付赎回费	498.58	35,407.15
应付证券出借违约金	-	-
应付交易费用	243,529.86	114,915.46

其中：交易所市场	243,529.86	114,915.46
银行间市场	-	-
应付利息	-	-
预提费用	184,500.00	184,500.00
其他	10,398.38	10,398.38
合计	438,926.82	345,220.99

7.4.7.10 实收基金

金额单位：人民币元

长盛量化红利混合 A

项目	本期 2023年1月1日至2023年12月31日	
	基金份额（份）	账面金额
上年度末	71,512,942.04	71,512,942.04
本期申购	54,156,340.09	54,156,340.09
本期赎回（以“-”号填列）	-27,132,470.67	-27,132,470.67
基金拆分/份额折算前	-	-
基金拆分/份额折算调整	-	-
本期申购	-	-
本期赎回（以“-”号填列）	-	-
本期末	98,536,811.46	98,536,811.46

长盛量化红利混合 C

项目	本期 2023年12月4日至2023年12月31日	
	基金份额（份）	账面金额
上年度末	-	-
本期申购	179,846.79	179,846.79
本期赎回（以“-”号填列）	-145.12	-145.12
基金拆分/份额折算前	-	-
基金拆分/份额折算调整	-	-
本期申购	-	-
本期赎回（以“-”号填列）	-	-
本期末	179,701.67	179,701.67

注：1、若本基金有分红及转换业务，申购含红利再投、转换入；赎回含转换出。

2、本基金自2023年12月4日增加C类基金份额类别。

7.4.7.11 其他综合收益

无。

7.4.7.12 未分配利润

单位：人民币元

长盛量化红利混合 A

项目	已实现部分	未实现部分	未分配利润合计
上年度末	137,319,579.51	-43,274,056.14	94,045,523.37

本期期初	137,319,579.51	-43,274,056.14	94,045,523.37
本期利润	1,334,346.93	1,938,711.72	3,273,058.65
本期基金份额交易产生的变动数	53,976,970.29	-13,741,730.12	40,235,240.17
其中：基金申购款	108,031,168.21	-28,970,945.66	79,060,222.55
基金赎回款	-54,054,197.92	15,229,215.54	-38,824,982.38
本期已分配利润	-	-	-
本期末	192,630,896.73	-55,077,074.54	137,553,822.19

长盛量化红利混合 C

项目	已实现部分	未实现部分	未分配利润合计
上年度末	-	-	-
本期期初	-	-	-
本期利润	-373.66	-36.36	-410.02
本期基金份额交易产生的变动数	351,668.70	-100,421.48	251,247.22
其中：基金申购款	351,952.87	-100,503.63	251,449.24
基金赎回款	-284.17	82.15	-202.02
本期已分配利润	-	-	-
本期末	351,295.04	-100,457.84	250,837.20

7.4.7.13 存款利息收入

单位：人民币元

项目	本期 2023年1月1日至2023年12月31日	上年度可比期间 2022年1月1日至2022年12月31日
活期存款利息收入	94,390.51	254,720.16
定期存款利息收入	-	-
其他存款利息收入	-	-
结算备付金利息收入	36,402.19	5,501.43
其他	741.47	1,018.02
合计	131,534.17	261,239.61

7.4.7.14 股票投资收益

7.4.7.14.1 股票投资收益项目构成

单位：人民币元

项目	本期 2023年1月1日至2023年12月31日	上年度可比期间 2022年1月1日至2022年12月31日
股票投资收益——买卖股票差价收入	-2,273,604.03	-18,360,335.94
股票投资收益——赎回差价收入	-	-
股票投资收益——申购	-	-

差价收入		
股票投资收益——证券 出借差价收入	-	-
合计	-2,273,604.03	-18,360,335.94

7.4.7.14.2 股票投资收益——买卖股票差价收入

单位：人民币元

项目	本期 2023年1月1日至2023年12月31 日	上年度可比期间 2022年1月1日至2022年12 月31日
卖出股票成交总额	432,188,136.94	407,705,811.57
减：卖出股票成本 总额	433,168,756.47	424,861,644.00
减：交易费用	1,292,984.50	1,204,503.51
买卖股票差价收 入	-2,273,604.03	-18,360,335.94

7.4.7.15 债券投资收益

7.4.7.15.1 债券投资收益项目构成

单位：人民币元

项目	本期 2023年1月1日至2023年12月31 日	上年度可比期间 2022年1月1日至2022年12月31 日
债券投资收益——利 息收入	156,026.69	-
债券投资收益——买 卖债券（债转股及债 券到期兑付）差价收 入	-25.00	-
债券投资收益——赎 回差价收入	-	-
债券投资收益——申 购差价收入	-	-
合计	156,001.69	-

7.4.7.15.2 债券投资收益——买卖债券差价收入

单位：人民币元

项目	本期 2023年1月1日至2023年12月31 日	上年度可比期间 2022年1月1日至2022年12月 31日
卖出债券（债转股及债	203,340.00	-

券到期兑付)成交总额		
减:卖出债券(债转股及债券到期兑付)成本总额	200,025.00	-
减:应计利息总额	3,340.00	-
减:交易费用	-	-
买卖债券差价收入	-25.00	-

7.4.7.16 资产支持证券投资收益

无。

7.4.7.17 贵金属投资收益

无。

7.4.7.18 衍生工具收益

无。

7.4.7.19 股利收益

单位:人民币元

项目	本期 2023年1月1日至2023年12月31日	上年度可比期间 2022年1月1日至2022年12月31日
股票投资产生的股利收益	6,207,874.74	9,074,282.20
其中:证券出借权益补偿收入	-	-
基金投资产生的股利收益	-	-
合计	6,207,874.74	9,074,282.20

7.4.7.20 公允价值变动收益

单位:人民币元

项目名称	本期 2023年1月1日至2023年12月31日	上年度可比期间 2022年1月1日至2022年12月31日
1.交易性金融资产	1,938,675.36	-7,672,428.92
股票投资	1,935,600.36	-7,672,428.92
债券投资	3,075.00	-
资产支持证券投资	-	-
基金投资	-	-
贵金属投资	-	-
其他	-	-
2.衍生工具	-	-
权证投资	-	-
3.其他	-	-

减：应税金融商品公允价值变动产生的预估增值税	-	-
合计	1,938,675.36	-7,672,428.92

7.4.7.21 其他收入

单位：人民币元

项目	本期 2023年1月1日至2023年12月31日	上年度可比期间 2022年1月1日至2022年12月31日
基金赎回费收入	45,198.39	178,363.32
基金转换费收入	19,408.28	2,577.36
合计	64,606.67	180,940.68

注：1. 本基金的赎回费率按持有期间递减，不低于赎回费总额的 25% 归入基金资产。

2. 本基金的转换费由申购费补差和赎回费两部分构成，其中不低于赎回费部分的 25% 归入转出基金的基金资产。

7.4.7.22 信用减值损失

无。

7.4.7.23 其他费用

单位：人民币元

项目	本期 2023年1月1日至2023年12月31日	上年度可比期间 2022年1月1日至2022年12月31日
审计费用	60,000.00	60,000.00
信息披露费	120,000.00	120,000.00
证券出借违约金	-	-
银行费用	3,061.00	4,050.28
账户维护费	18,000.00	18,000.00
合计	201,061.00	202,050.28

7.4.8 或有事项、资产负债表日后事项的说明

7.4.8.1 或有事项

无。

7.4.8.2 资产负债表日后事项

截至财务报表批准日，本基金无需要说明的重大资产负债表日后事项。

7.4.9 关联方关系

关联方名称	与本基金的关系
长盛基金管理有限公司（“长盛基金公司”）	基金管理人、注册登记机构、基金销售机构
中国工商银行股份有限公司（“中国工商银行”）	基金托管人、基金销售机构

国元证券股份有限公司（“国元证券”）	基金管理人的股东、基金销售机构
新加坡星展银行有限公司（“星展银行”）	基金管理人的股东
安徽省投资集团控股有限公司	基金管理人的股东
安徽省信用融资担保集团有限公司	基金管理人的股东
长盛创富资产管理有限公司（“长盛创富”）	基金管理人的全资子公司
长盛基金（香港）有限公司	基金管理人的全资子公司

注：下述关联交易均在正常业务范围内按一般商业条款订立。

7.4.10 本报告期及上年度可比期间的关联方交易

7.4.10.1 通过关联方交易单元进行的交易

7.4.10.1.1 股票交易

金额单位：人民币元

关联方名称	本期 2023年1月1日至2023年12月31日		上年度可比期间 2022年1月1日至2022年12月31日	
	成交金额	占当期股票成交总额的比例（%）	成交金额	占当期股票成交总额的比例（%）
国元证券	195,689,711.72	21.36	212,021,622.48	27.78

7.4.10.1.2 应支付关联方的佣金

金额单位：人民币元

关联方名称	本期 2023年1月1日至2023年12月31日			
	当期佣金	占当期佣金总量的比例（%）	期末应付佣金余额	占期末应付佣金总额的比例（%）
国元证券	183,141.48	21.35	46,403.57	19.05
关联方名称	上年度可比期间 2022年1月1日至2022年12月31日			
	当期佣金	占当期佣金总量的比例（%）	期末应付佣金余额	占期末应付佣金总额的比例（%）
国元证券	197,456.23	27.78	9,891.27	8.61

注：1、上述佣金参考市场价格经本基金的基金管理人与对方协商确定，以扣除由中国证券登记结算有限责任公司收取的证管费和经手费的净额列示。债券及权证交易不计佣金。

2、该类佣金协议的服务范围还包括佣金收取方为本基金提供的证券投资研究成果和市场信息服务等。

7.4.10.2 关联方报酬

7.4.10.2.1 基金管理费

单位：人民币元

项目	本期	上年度可比期间
	2023 年 1 月 1 日至 2023 年 12 月 31 日	2022 年 1 月 1 日至 2022 年 12 月 31 日
当期发生的基金应支付的管理费	2,867,782.30	3,218,575.87
其中：应支付销售机构的客户维护费	904,417.20	1,080,176.30
应支付基金管理人的净管理费	1,963,365.10	2,138,399.57

注：基金管理费每日计提，按月支付。本基金自 2023 年 8 月 21 日起年管理费率为 1.50% 调整为 1.20%。详情参阅 2023 年 8 月 19 日披露的《长盛基金管理有限公司关于调低旗下部分基金费率并修订基金合同的公告》。基金管理费计算方法如下：

$$H = E \times \text{年管理费率} / \text{当年天数}$$

H 为每日应计提的基金管理费

E 为前一日的基金资产净值

7.4.10.2.2 基金托管费

单位：人民币元

项目	本期	上年度可比期间
	2023 年 1 月 1 日至 2023 年 12 月 31 日	2022 年 1 月 1 日至 2022 年 12 月 31 日
当期发生的基金应支付的托管费	477,963.73	536,429.26

注：基金托管费每日计提，按月支付。本基金自 2023 年 8 月 21 日起年托管费率为 0.25% 调整为 0.20%。详情参阅 2023 年 8 月 19 日披露的《长盛基金管理有限公司关于调低旗下部分基金费率并修订基金合同的公告》。基金托管费计算方法如下：

$$H = E \times \text{年托管费率} / \text{当年天数}$$

H 为每日应计提的基金托管费

E 为前一日的基金资产净值

7.4.10.2.3 销售服务费

单位：人民币元

获得销售服务费的各关联方名称	本期		
	2023 年 1 月 1 日至 2023 年 12 月 31 日		
	当期发生的基金应支付的销售服务费		
	长盛量化红利混合 A	长盛量化红利混合 C	合计
长盛基金公司	-	0.02	0.02
合计	-	0.02	0.02

注：基金销售服务费每日计提，按月支付。本基金 A 类基金份额不收取销售服务费，C 类基金份额的年销售服务费费率为 0.40%。销售服务费计提的计算公式如下：

$H = E \times \text{年销售服务费率} / \text{当年天数}$

H 为 C 类基金份额每日应计提的销售服务费

E 为 C 类基金份额前一日基金资产净值

7.4.10.3 与关联方进行银行间同业市场的债券(含回购)交易

无。

7.4.10.4 报告期内转融通证券出借业务发生重大关联交易事项的说明

7.4.10.4.1 与关联方通过约定申报方式进行的适用固定期限费率的证券出借业务的情况

无。

7.4.10.4.2 与关联方通过约定申报方式进行的适用市场化期限费率的证券出借业务的情况

无。

7.4.10.5 各关联方投资本基金的情况

7.4.10.5.1 报告期内基金管理人运用自有资金投资本基金的情况

无。

7.4.10.5.2 报告期末除基金管理人之外的其他关联方投资本基金的情况

无。

7.4.10.6 由关联方保管的银行存款余额及当期产生的利息收入

单位：人民币元

关联方名称	本期 2023年1月1日至2023年12月 31日		上年度可比期间 2022年1月1日至2022年12月31日	
	期末余额	当期利息收入	期末余额	当期利息收入
中国工商银行	9,394,502.80	94,390.51	54,464,795.56	254,720.16
合计	9,394,502.80	94,390.51	54,464,795.56	254,720.16

注：本基金的银行存款由基金托管人中国工商银行保管，按银行约定利率计息。

7.4.10.7 本基金在承销期内参与关联方承销证券的情况

无。

7.4.10.8 其他关联交易事项的说明

无。

7.4.11 利润分配情况

无。

7.4.12 期末（2023 年 12 月 31 日）本基金持有的流通受限证券

7.4.12.1 因认购新发/增发证券而于期末持有的流通受限证券

金额单位：人民币元

7.4.12.1.1 受限证券类别：股票										
证券代码	证券名称	成功认购日	受限期	流通受限类型	认购价格	期末估值单价	数量（单位：股）	期末成本总额	期末估值总额	备注
601083	锦江航运	2023年11月28日	6个月	限售期锁定	11.25	11.85	363	4,083.75	4,301.55	-
601096	宏盛华源	2023年12月15日	6个月	限售期锁定	1.70	5.23	1,766	3,002.20	9,236.18	-
603004	鼎龙科技	2023年12月20日	6个月	限售期锁定	16.80	34.50	128	2,150.40	4,416.00	-
603075	热威股份	2023年9月1日	6个月	限售期锁定	23.10	23.32	90	2,079.00	2,098.80	-
603107	上海汽配	2023年10月25日	6个月	限售期锁定	14.23	21.96	156	2,219.88	3,425.76	-
603119	浙江荣泰	2023年7月21日	6个月	限售期锁定	15.32	23.86	110	1,685.20	2,624.60	-
603193	润本股份	2023年10月9日	6个月	限售期锁定	17.38	17.02	134	2,328.92	2,280.68	-
603231	索宝蛋白	2023年12月6日	6个月	限售期锁定	21.29	22.26	103	2,192.87	2,292.78	-
603270	金帝股份	2023年8月25日	6个月	限售期锁定	21.77	29.58	111	2,416.47	3,283.38	-

603273	天元智能	2023年10月16日	6个月	限售期锁定	9.50	20.45	178	1,691.00	3,640.10	-
603276	恒兴新材	2023年9月18日	6个月	限售期锁定	25.73	24.88	90	2,315.70	2,239.20	-
603373	安邦护卫	2023年12月13日	6个月	限售期锁定	19.10	40.47	88	1,680.80	3,561.36	-
688548	广钢气体	2023年8月8日	6个月	限售期锁定	9.87	12.74	761	7,511.07	9,695.14	-
688549	中巨芯	2023年8月30日	6个月	限售期锁定	5.18	8.09	1,155	5,982.90	9,343.95	-
688563	航材股份	2023年7月12日	6个月	限售期锁定	78.99	60.47	144	11,374.56	8,707.68	-
688582	芯动联科	2023年6月21日	6个月	限售期锁定	26.74	38.32	225	6,016.50	8,622.00	-
688591	泰凌微	2023年8月18日	6个月	限售期锁定	24.98	28.02	288	7,194.24	8,069.76	-
688592	司南导航	2023年8月7日	6个月	限售期锁定	50.50	50.53	200	10,100.00	10,106.00	-
688602	康鹏科技	2023年7月13日	6个月	限售期锁定	8.66	11.05	521	4,511.86	5,757.05	-
688603	天承科技	2023年6月30日	6个月	限售期锁定	55.00	74.10	119	6,545.00	8,817.90	-
688612	威迈	2023年7月	6个月	限售期锁	47.29	37.94	110	5,201.90	4,173.40	-

	斯	19 日		定						
688627	精智达	2023 年 7 月 11 日	6 个月	限售期锁定	46.77	87.67	124	5,799.48	10,871.08	-
688638	誉辰智能	2023 年 7 月 4 日	6 个月	限售期锁定	83.90	59.65	94	7,886.60	5,607.10	-
688646	逸飞激光	2023 年 7 月 21 日	6 个月	限售期锁定	46.80	36.06	128	5,990.40	4,615.68	-
688648	中邮科技	2023 年 11 月 6 日	6 个月	限售期锁定	15.18	24.91	303	4,599.54	7,547.73	-
688651	盛邦安全	2023 年 7 月 19 日	6 个月	限售期锁定	39.90	46.03	149	5,945.10	6,858.47	-
688652	京仪装备	2023 年 11 月 22 日	6 个月	限售期锁定	31.95	57.06	182	5,814.90	10,384.92	-
688653	康希通信	2023 年 11 月 10 日	6 个月	限售期锁定	10.50	18.86	530	5,565.00	9,995.80	-
688657	浩辰软件	2023 年 9 月 25 日	6 个月	限售期锁定	103.40	79.31	52	5,376.80	4,124.12	-
688693	锆威特	2023 年 8 月 10 日	6 个月	限售期锁定	40.83	43.40	130	5,307.90	5,642.00	-
688702	盛科通信	2023 年 9 月 6 日	6 个月	限售期锁定	42.66	48.19	141	6,015.06	6,794.79	-
688716	中研股份	2023 年 9 月 13 日	6 个月	限售期锁定	29.66	36.38	155	4,597.30	5,638.90	-
688719	爱	2023	6 个月	限售	69.98	60.10	84	5,878.32	5,048.40	-

	科 赛 博	年9月 20日		期锁 定						
688720	艾 森 股 份	2023 年11 月29 日	6个月	限售 期锁 定	28.03	57.51	165	4,624.95	9,489.15	-

注：1、基金可使用以基金名义开设的股票账户，选择网上或者网下一种方式进行新股申购。其中基金参与网下申购获得的新股或作为战略投资者参与配售获得的新股，在新股上市后的约定期限内不能自由转让；基金参与网上申购获配的新股，从新股获配日至新股上市日之间不能自由转让。

2、本基金可作为特定投资者，认购首次公开发行股票时公司股东公开发售股份，所认购的股份自发行结束之日起12个月内不得转让。

3、本基金可作为特定投资者，参与上市公司公开或非公开发行股份认购。本基金可作为特定投资者所认购的非公开发行股份，自发行结束之日起6个月内不得转让。

4、本基金获配的科创板股票如经抽签方式确定需要锁定的，锁定期为自发行人股票上市之日起6个月。本基金通过询价转让受让的股份，在受让后6个月内不得转让。

5、本基金可以通过网下发行获配的创业板股票。发行人和主承销商可以采用摇号限售方式或比例限售方式，安排获配的部分创业板股票设置不低于6个月的限售期。

7.4.12.2 期末持有的暂时停牌等流通受限股票

无。

7.4.12.3 期末债券正回购交易中作为抵押的债券

7.4.12.3.1 银行间市场债券正回购

无。

7.4.12.3.2 交易所市场债券正回购

无。

7.4.12.4 期末参与转融通证券出借业务的证券

无。

7.4.13 金融工具风险及管理

7.4.13.1 风险管理政策和组织架构

本基金的基金管理人奉行全面风险管理体系的建设，建立了以风险控制管理委员会为核心的、由风险控制管理委员会、风险控制委员会、监察稽核部与风险管理部、相关业务部门构成的四级风险管理架构体系。本基金的基金管理人在董事会下设立风险控制管理委员会，负责制定风险管

理的宏观政策，审议通过风险控制的总体措施等；在管理层层面设立风险控制委员会，讨论和制定公司日常经营过程中风险防范和控制措施；在业务操作层面风险管理职责主要由监察稽核部与风险管理部负责，协调并与各部门合作完成运作风险管理以及进行投资风险分析与绩效评估。

本基金的基金管理人对于金融工具的风险管理方法主要是通过定性分析和定量分析的方法去估测各种风险产生的可能损失。从定性分析的角度出发，判断风险损失的严重程度和出现同类风险损失的频度。而从定量分析的角度出发，根据本基金的投资目标，结合基金资产所运用金融工具特征通过特定的风险量化指标、模型，日常的量化报告，确定风险损失的限度和相应置信程度，及时可靠地对各种风险进行监督、检查和评估，并通过相应决策，将风险控制在可承受的范围内。

7.4.13.2 信用风险

信用风险是指基金在交易过程中因交易对手未履行合约责任，或者基金所投资证券之发行人出现违约、拒绝支付到期本息等情况，导致基金资产损失和收益变化的风险。

本基金的基金管理人在交易前对交易对手的资信状况进行了充分的评估。本基金的活期银行存款存放在本基金的托管人中国工商银行，因而与银行存款相关的信用风险不重大。本基金在交易所进行的交易均以中国证券登记结算有限责任公司为交易对手完成证券交收和款项清算，违约风险可能性很小；在银行间同业市场进行交易前均对交易对手进行信用评估并对证券交割方式进行限制以控制相应的信用风险。

本基金的基金管理人建立了信用风险管理流程，通过对投资品种信用等级评估来控制证券发行人的信用风险，且通过分散化投资以分散信用风险。

于 2023 年 12 月 31 日，本基金未持有除国债、央行票据和政策性金融债以外的债券（2022 年 12 月 31 日：同）。

7.4.13.3 流动性风险

流动性风险是指基金在履行与金融负债有关的义务时遇到资金短缺的风险。本基金的流动性风险一方面来自于基金份额持有人可随时要求赎回其持有的基金份额，另一方面来自于投资品种所处的交易市场不活跃而带来的变现困难或因投资集中而无法在市场出现剧烈波动的情况下以合理的价格变现。

针对兑付赎回资金的流动性风险，本基金的基金管理人每日对本基金的申购赎回情况进行严密监控并预测流动性需求，保持基金投资组合中的可用现金头寸与之相匹配。本基金的基金管理人在基金合同中设计了巨额赎回条款，约定在非常情况下赎回申请的处理方式，控制因开放申购赎回模式带来的流动性风险，有效保障基金持有人利益。

于 2023 年 12 月 31 日，本基金所承担的全部金融负债的合约约定到期日均为一个月以内且不

计息，可赎回基金份额净值(净资产)无固定到期日且不计息，因此账面余额即为未折现的合约到期现金流量。

7.4.13.3.1 报告期内本基金组合资产的流动性风险分析

本基金的基金管理人在基金运作过程中严格按照《公开募集证券投资基金运作管理办法》及《公开募集开放式证券投资基金流动性风险管理规定》等法规的要求对本基金组合资产的流动性风险进行管理，通过独立的风险管理部门对本基金的组合持仓集中度指标、流通受限制的投资品种比例以及组合在短期内变现能力的综合指标等流动性指标进行持续的监测和分析。

本基金投资于一家公司发行的证券市值不超过基金资产净值的 10%，且本基金与由本基金的基金管理人管理的其他基金共同持有一家发行的证券不得超过该证券的 10%。本基金与由本基金的基金管理人管理的其他开放式基金共同持有一家上市公司发行的可流通股票不得超过该上市公司可流通股票的 15%，本基金与由本基金的基金管理人管理的全部投资组合持有一家上市公司发行的可流通股票，不得超过该上市公司可流通股票的 30%(完全按照有关指数构成比例进行证券投资的开放式基金及中国证监会认定的特殊投资组合不受上述比例限制)。

本基金所持部分证券在证券交易所上市，其余亦可在银行间同业市场交易，部分基金资产流通暂时受限制不能自由转让的情况参见附注 7.4.12。此外，本基金可通过卖出回购金融资产方式借入短期资金应对流动性需求，其上限一般不超过基金持有的债券投资的公允价值。本基金主动投资于流动性受限资产的市值合计不得超过基金资产净值的 15%。于 2023 年 12 月 31 日，本基金持有的流动性受限资产的估值占基金资产净值的比例符合上述要求。

本基金的基金管理人每日对基金组合资产中 7 个工作日可变现资产的可变现价值进行审慎评估与测算，确保每日确认的净赎回申请不得超过 7 个工作日可变现资产的可变现价值。于 2023 年 12 月 31 日，本基金组合资产中 7 个工作日可变现资产的账面价值超过经确认的当日净赎回金额。

同时，本基金的基金管理人通过合理分散逆回购交易的到期日与交易对手的集中度；按照穿透原则对交易对手的财务状况、偿付能力及杠杆水平等进行必要的尽职调查与严格的准入管理，以及对不同的交易对手实施交易额度管理并进行动态调整等措施严格管理本基金从事逆回购交易的流动性风险和交易对手风险。此外，本基金的基金管理人建立了逆回购交易质押品管理制度：根据质押品的资质确定质押率水平；持续监测质押品的风险状况与价值变动以确保质押品按公允价值计算足额；并在与私募类证券资管产品及中国证监会认定的其他主体为交易对手开展逆回购交易时，可接受质押品的资质要求与基金合同约定的投资范围保持一致。

7.4.13.4 市场风险

市场风险是指基金所持金融工具的公允价值或未来现金流量因所处市场各类价格因素的变动而发生波动的风险，包括利率风险、外汇风险和其他价格风险。

7.4.13.4.1 利率风险

利率风险是指金融工具的公允价值或未来现金流量受市场利率变动而发生波动的风险。利率敏感性金融工具均面临由于市场利率上升而导致公允价值下降的风险，其中浮动利率类金融工具还面临每个付息期间结束根据市场利率重新定价时对于未来现金流影响的风险。

本基金的基金管理人定期对本基金面临的利率敏感性缺口进行监控，并通过调整投资组合的久期等方法对上述利率风险进行管理。

本基金持有及承担的大部分金融资产和金融负债不计息，因此本基金的收入及经营活动的现金流量在很大程度上独立于市场利率变化。本基金持有的利率敏感性资产主要为银行存款、结算备付金和存出保证金等。

7.4.13.4.1.1 利率风险敞口

单位：人民币元

本期末 2023 年 12 月 31 日	1 年以内	1-5 年	5 年以上	不计息	合计
资产					
货币资金	9,391,404.52	-	-	3,098.28	9,394,502.80
结算备付金	2,835,415.79	-	-	1,276.00	2,836,691.79
存出保证金	27,774.41	-	-	12.50	27,786.91
交易性金融资产	12,301,230.00	-	-	-177,675,064.20	189,976,294.20
买入返售金融资产	35,361,000.00	-	-	-4,231.10	35,356,768.90
应收申购款	-	-	-	110,612.82	110,612.82
应收清算款	-	-	-	657,161.89	657,161.89
资产总计	59,916,824.72	-	-	-178,442,994.59	238,359,819.31
负债					
应付赎回款	-	-	-	180,555.74	180,555.74
应付管理人报酬	-	-	-	239,593.44	239,593.44
应付托管费	-	-	-	39,932.24	39,932.24
应付清算款	-	-	-	939,617.35	939,617.35
应付销售服务费	-	-	-	21.20	21.20
其他负债	-	-	-	438,926.82	438,926.82
负债总计	-	-	-	1,838,646.79	1,838,646.79
利率敏感度缺口	59,916,824.72	-	-	-176,604,347.80	236,521,172.52
上年度末 2022 年 12 月 31 日	1 年以内	1-5 年	5 年以上	不计息	合计
资产					
货币资金	54,459,510.37	-	-	5,285.19	54,464,795.56

结算备付金	332,259.18	-	-	149.50	332,408.68
存出保证金	29,853.88	-	-	13.40	29,867.28
交易性金融资产	-	-	-	120,658,238.29	120,658,238.29
应收申购款	-	-	-	108,603.31	108,603.31
资产总计	54,821,623.43	-	-	120,772,289.69	175,593,913.12
负债					
应付赎回款	-	-	-	9,427,600.61	9,427,600.61
应付管理人报酬	-	-	-	225,108.10	225,108.10
应付托管费	-	-	-	37,518.01	37,518.01
其他负债	-	-	-	345,220.99	345,220.99
负债总计	-	-	-	10,035,447.71	10,035,447.71
利率敏感度缺口	54,821,623.43	-	-	110,736,841.98	165,558,465.41

注：表中所示为本基金资产及负债的账面价值，并按照合约规定的利率重新定价日或到期日孰早者予以分类。

7.4.13.4.1.2 利率风险的敏感性分析

于 2023 年 12 月 31 日，本基金持有的交易性债券投资公允价值占基金净资产的比例为 5.30%(2022 年 12 月 31 日：本基金未持有交易性债券投资)，因此市场利率的变动对于本基金净资产无重大影响(2022 年 12 月 31 日：同)。

7.4.13.4.2 外汇风险

外汇风险是指金融工具的公允价值或未来现金流量因外汇汇率变动而发生波动的风险。本基金的所有资产及负债以人民币计价，因此无重大外汇风险。

7.4.13.4.3 其他价格风险

其他价格风险是指基金所持金融工具的公允价值或未来现金流量因除市场利率和外汇汇率以外的市场价格因素变动而发生波动的风险。本基金主要投资于证券交易所上市或银行间同业市场交易的股票和债券，所面临的其他价格风险来源于单个证券发行主体自身经营情况或特殊事项的影响，也可能来源于证券市场整体波动的影响。

本基金的基金管理人在构建和管理投资组合的过程中，采用“自上而下”的策略，通过对宏观经济情况及政策的分析，结合证券市场运行情况，做出资产配置及组合构建的决定；通过对单个证券的定性分析及定量分析，选择符合基金合同约定范围的投资品种进行投资。本基金的基金管理人定期结合宏观及微观环境的变化，对投资策略、资产配置、投资组合进行修正，来主动应对可能发生的市场价格风险。

本基金通过投资组合的分散化降低其他价格风险。本基金投资组合中股票投资比例为基金资产净值的 60-95%，债券、现金及其它短期金融工具为 0-40%，权证投资占基金资产净值的比例为 0-3%。此外，本基金的基金管理人每日对本基金所持有的证券价格实施监控，定期运用多种定量

方法对基金进行风险度量。

7.4.13.4.3.1 其他价格风险敞口

金额单位：人民币元

项目	本期末 2023年12月31日		上年度末 2022年12月31日	
	公允价值	占基金资产净值 比例（%）	公允价值	占基金资产净值 比例（%）
交易性金融资产—股票投资	177,437,316.99	75.02	120,658,238.29	72.88
合计	177,437,316.99	75.02	120,658,238.29	72.88

7.4.13.4.3.2 其他价格风险的敏感性分析

假设	除业绩比较基准以外的其他市场变量保持不变		
分析	相关风险变量的变动	对资产负债表日基金资产净值的 影响金额（单位：人民币元）	
		本期末（2023年12月31日）	上年度末（2022年12月31日）
	1. 业绩比较基准上升 5%	10,834,043.89	7,396,183.72
	2. 业绩比较基准下降 5%	-10,834,043.89	-7,396,183.72

7.4.14 公允价值

7.4.14.1 金融工具公允价值计量的方法

公允价值计量结果所属的层次，由对公允价值计量整体而言具有重要意义的输入值所属的最低层次决定：

第一层次：相同资产或负债在活跃市场上未经调整的报价。

第二层次：除第一层次输入值外相关资产或负债直接或间接可观察的输入值。

第三层次：相关资产或负债的不可观察输入值。

7.4.14.2 持续的以公允价值计量的金融工具

7.4.14.2.1 各层次金融工具的公允价值

单位：人民币元

公允价值计量结果所属的层次	本期末 2023年12月31日	上年度末 2022年12月31日
第一层次	177,228,005.58	120,392,663.26
第二层次	12,538,977.21	-
第三层次	209,311.41	265,575.03

合计	189,976,294.20	120,658,238.29
----	----------------	----------------

7.4.14.2.2 公允价值所属层次间的重大变动

本基金以导致各层次之间转换的事项发生日为确认各层次之间转换的时点。

对于证券交易所上市的股票和债券，若出现重大事项停牌、交易不活跃(包括涨跌停时的交易不活跃)、或属于非公开发行等情况，本基金不会于停牌日至交易恢复活跃日期间、交易不活跃期间及限售期间将相关股票和债券的公允价值列入第一层次；并根据估值调整中采用的不可观察输入值对于公允价值的影响程度，确定相关股票和债券的公允价值应属第二层次还是第三层次。

7.4.14.2.3 第三层次公允价值余额及变动情况

7.4.14.2.3.1 第三层次公允价值余额及变动情况

单位：人民币元

项目	本期 2023年1月1日至2023年12月31日		
	交易性金融资产		合计
	债券投资	股票投资	
期初余额	-	265,575.03	265,575.03
当期购买	-	-	-
当期出售/结算	-	-	-
转入第三层次	-	325,279.10	325,279.10
转出第三层次	-	524,210.85	524,210.85
当期利得或损失总额	-	142,668.13	142,668.13
其中：计入损益的利得或损失	-	142,668.13	142,668.13
计入其他综合收益的利得或损失	-	-	-
期末余额	-	209,311.41	209,311.41
期末仍持有的第三层次金融资产计入本期损益的未实现利得或损失的变动——公允价值变动损益	-	43,625.84	43,625.84
项目	上年度可比期间 2022年1月1日至2022年12月31日		
	交易性金融资产		合计
	债券投资	股票投资	
期初余额	-	3,714,321.45	3,714,321.45

当期购买	-	-	-
当期出售/结算	-	-	-
转入第三层次	-	1,618,116.67	1,618,116.67
转出第三层次	-	5,222,694.17	5,222,694.17
当期利得或损失总额	-	155,831.08	155,831.08
其中：计入损益的利得或损失	-	155,831.08	155,831.08
计入其他综合收益的利得或损失	-	-	-
期末余额	-	265,575.03	265,575.03
期末仍持有的第三层次金融资产计入本期损益的未实现利得或损失的变动——公允价值变动损益	-	9,914.49	9,914.49

注：计入损益的利得或损失分别计入利润表中的公允价值变动损益、投资收益等项目。

7.4.14.2.3.2 使用重要不可观察输入值的第三层次公允价值计量的情况

单位：人民币元

项目	本期末公允价值	采用的估值技术	不可观察输入值		
			名称	范围/加权平均值	与公允价值之间的关系
限售股票	209,311.41	平均价格亚式期权模型	预期年化波动率	0.187297-1.531612	负相关
项目	上年度末公允价值	采用的估值技术	不可观察输入值		
			名称	范围/加权平均值	与公允价值之间的关系
限售股票	265,575.03	平均价格亚式期权模型	预期年化波动率	0.280594-0.461406	负相关

7.4.14.3 非持续的以公允价值计量的金融工具的说明

于 2023 年 12 月 31 日，本基金未持有非持续的以公允价值计量的金融资产（2022 年 12 月 31 日：同）。

7.4.14.4 不以公允价值计量的金融工具的相关说明

不以公允价值计量的金融资产和负债主要包括应收款项和其他金融负债，其账面价值与公允价值相差很小。

7.4.15 有助于理解和分析会计报表需要说明的其他事项

截至资产负债表日本基金无需要说明的其他重要事项。

§ 8 投资组合报告

8.1 期末基金资产组合情况

金额单位：人民币元

序号	项目	金额	占基金总资产的比例 (%)
1	权益投资	177,437,316.99	74.44
	其中：股票	177,437,316.99	74.44
2	基金投资	-	-
3	固定收益投资	12,538,977.21	5.26
	其中：债券	12,538,977.21	5.26
	资产支持证券	-	-
4	贵金属投资	-	-
5	金融衍生品投资	-	-
6	买入返售金融资产	35,356,768.90	14.83
	其中：买断式回购的买入返售金融资产	-	-
7	银行存款和结算备付金合计	12,231,194.59	5.13
8	其他各项资产	795,561.62	0.33
9	合计	238,359,819.31	100.00

8.2 报告期末按行业分类的股票投资组合

8.2.1 报告期末按行业分类的境内股票投资组合

金额单位：人民币元

代码	行业类别	公允价值（元）	占基金资产净值比例 (%)
A	农、林、牧、渔业	-	-
B	采矿业	50,510,382.00	21.36
C	制造业	24,486,113.46	10.35
D	电力、热力、燃气及水生产和供应业	28,477,456.12	12.04
E	建筑业	3,939,685.00	1.67
F	批发和零售业	455,008.00	0.19
G	交通运输、仓储和邮政业	29,360,299.67	12.41
H	住宿和餐饮业	-	-
I	信息传输、软件和信息技术服务业	5,569,713.38	2.35
J	金融业	33,564,908.00	14.19
K	房地产业	761,233.00	0.32
L	租赁和商务服务业	222,307.36	0.09
M	科学研究和技术服务业	-	-

N	水利、环境和公共设施管理业	-	-
O	居民服务、修理和其他服务业	-	-
P	教育	-	-
Q	卫生和社会工作	-	-
R	文化、体育和娱乐业	90,211.00	0.04
S	综合	-	-
	合计	177,437,316.99	75.02

8.2.2 报告期末按行业分类的港股通投资股票投资组合

本基金本报告期末未持有港股通投资股票。

8.3 期末按公允价值占基金资产净值比例大小排序的所有股票投资明细

金额单位：人民币元

序号	股票代码	股票名称	数量（股）	公允价值（元）	占基金资产净值比例（%）
1	601088	中国神华	197,900	6,204,165.00	2.62
2	600377	宁沪高速	549,700	5,634,425.00	2.38
3	600025	华能水电	638,100	5,506,803.00	2.33
4	600350	山东高速	744,400	5,166,136.00	2.18
5	600674	川投能源	340,701	5,151,399.12	2.18
6	600028	中国石化	913,600	5,097,888.00	2.16
7	600900	长江电力	205,900	4,805,706.00	2.03
8	600012	皖通高速	434,500	4,788,190.00	2.02
9	600395	盘江股份	755,300	4,660,201.00	1.97
10	601006	大秦铁路	618,600	4,460,106.00	1.89
11	600188	兖矿能源	222,800	4,413,668.00	1.87
12	600901	江苏金租	908,000	4,394,720.00	1.86
13	002128	电投能源	306,600	4,375,182.00	1.85
14	600282	南钢股份	1,135,300	4,200,610.00	1.78
15	600642	申能股份	629,000	4,038,180.00	1.71
16	601000	唐山港	1,138,200	3,983,700.00	1.68
17	600938	中国海油	186,000	3,900,420.00	1.65
18	601666	平煤股份	330,800	3,824,048.00	1.62
19	601225	陕西煤业	181,500	3,791,535.00	1.60
20	600479	千金药业	346,660	3,733,528.20	1.58
21	000157	中联重科	531,200	3,468,736.00	1.47
22	601288	农业银行	908,200	3,305,848.00	1.40
23	601668	中国建筑	662,400	3,186,144.00	1.35
24	600348	华阳股份	323,900	3,161,264.00	1.34
25	600123	兰花科创	274,000	3,024,960.00	1.28
26	600461	洪城环境	326,700	2,986,038.00	1.26
27	601328	交通银行	499,900	2,869,426.00	1.21
28	002737	葵花药业	109,300	2,839,614.00	1.20
29	601939	建设银行	435,300	2,833,803.00	1.20

30	601728	中国电信	522,400	2,826,184.00	1.19
31	600177	雅戈尔	429,600	2,813,880.00	1.19
32	601857	中国石油	386,200	2,726,572.00	1.15
33	600941	中国移动	27,400	2,725,752.00	1.15
34	601658	邮储银行	621,500	2,703,525.00	1.14
35	601169	北京银行	594,600	2,693,538.00	1.14
36	000983	山西焦煤	272,300	2,690,324.00	1.14
37	600886	国投电力	201,400	2,654,452.00	1.12
38	601699	潞安环能	120,500	2,640,155.00	1.12
39	600019	宝钢股份	440,300	2,610,979.00	1.10
40	000429	粤高速 A	303,422	2,566,950.12	1.09
41	600548	深高速	281,900	2,534,281.00	1.07
42	600236	桂冠电力	457,100	2,532,334.00	1.07
43	600919	江苏银行	374,300	2,504,067.00	1.06
44	601229	上海银行	387,000	2,310,390.00	0.98
45	601077	渝农商行	547,800	2,235,024.00	0.94
46	600016	民生银行	523,900	1,959,386.00	0.83
47	601998	中信银行	356,300	1,884,827.00	0.80
48	601818	光大银行	634,200	1,839,180.00	0.78
49	601009	南京银行	212,900	1,571,202.00	0.66
50	600039	四川路桥	76,900	575,981.00	0.24
51	000895	双汇发展	11,000	293,810.00	0.12
52	605368	蓝天燃气	27,200	292,944.00	0.12
53	601158	重庆水务	49,000	277,830.00	0.12
54	002601	龙佰集团	15,200	260,376.00	0.11
55	603878	武进不锈	32,980	248,999.00	0.11
56	600660	福耀玻璃	6,400	239,296.00	0.10
57	600153	建发股份	24,800	238,824.00	0.10
58	600066	宇通客车	17,900	237,175.00	0.10
59	601997	贵阳银行	46,000	236,440.00	0.10
60	600273	嘉化能源	27,100	232,789.00	0.10
61	600011	华能国际	30,100	231,770.00	0.10
62	600064	南京高科	37,900	228,916.00	0.10
63	000830	鲁西化工	22,800	228,684.00	0.10
64	603886	元祖股份	12,400	226,052.00	0.10
65	601601	中国太保	9,400	223,532.00	0.09
66	002367	康力电梯	29,600	222,592.00	0.09
67	603565	中谷物流	27,000	222,210.00	0.09
68	000789	万年青	32,010	219,588.60	0.09
69	600057	厦门象屿	32,600	218,746.00	0.09
70	002884	凌霄泵业	12,500	217,000.00	0.09
71	002088	鲁阳节能	15,200	216,600.00	0.09
72	600704	物产中大	48,800	216,184.00	0.09

73	601636	旗滨集团	30,300	207,252.00	0.09
74	000002	万科A	19,300	201,878.00	0.09
75	000932	华菱钢铁	37,700	194,155.00	0.08
76	600398	海澜之家	25,700	190,694.00	0.08
77	600295	鄂尔多斯	19,640	190,508.00	0.08
78	000090	天健集团	38,600	177,560.00	0.08
79	600048	保利发展	16,700	165,330.00	0.07
80	600801	华新水泥	13,300	165,319.00	0.07
81	600325	华发股份	22,900	165,109.00	0.07
82	002233	塔牌集团	15,500	109,740.00	0.05
83	002443	金洲管道	15,700	107,545.00	0.05
84	000651	格力电器	3,300	106,161.00	0.04
85	600808	马钢股份	38,600	104,992.00	0.04
86	601096	宏盛华源	17,660	98,242.58	0.04
87	600585	海螺水泥	4,000	90,240.00	0.04
88	600741	华域汽车	4,900	79,772.00	0.03
89	000581	威孚高科	4,502	67,845.14	0.03
90	601216	君正集团	12,200	45,628.00	0.02
91	600782	新钢股份	12,400	43,276.00	0.02
92	601019	山东出版	2,900	27,202.00	0.01
93	600373	中文传媒	1,700	22,406.00	0.01
94	601098	中南传媒	2,000	20,340.00	0.01
95	601928	凤凰传媒	2,300	20,263.00	0.01
96	688627	精智达	124	10,871.08	0.00
97	688652	京仪装备	182	10,384.92	0.00
98	688592	司南导航	200	10,106.00	0.00
99	688653	康希通信	530	9,995.80	0.00
100	688548	广钢气体	761	9,695.14	0.00
101	688720	艾森股份	165	9,489.15	0.00
102	688549	中巨芯	1,155	9,343.95	0.00
103	688603	天承科技	119	8,817.90	0.00
104	688563	航材股份	144	8,707.68	0.00
105	688582	芯动联科	225	8,622.00	0.00
106	688591	泰凌微	288	8,069.76	0.00
107	688648	中邮科技	303	7,547.73	0.00
108	688651	盛邦安全	149	6,858.47	0.00
109	688702	盛科通信	141	6,794.79	0.00
110	688602	康鹏科技	521	5,757.05	0.00
111	688693	锆威特	130	5,642.00	0.00
112	688716	中研股份	155	5,638.90	0.00
113	688638	誉辰智能	94	5,607.10	0.00
114	688719	爱科赛博	84	5,048.40	0.00
115	688646	逸飞激光	128	4,615.68	0.00

116	603004	鼎龙科技	128	4,416.00	0.00
117	601083	锦江航运	363	4,301.55	0.00
118	688612	威迈斯	110	4,173.40	0.00
119	688657	浩辰软件	52	4,124.12	0.00
120	603273	天元智能	178	3,640.10	0.00
121	603373	安邦护卫	88	3,561.36	0.00
122	603107	上海汽配	156	3,425.76	0.00
123	603270	金帝股份	111	3,283.38	0.00
124	603119	浙江荣泰	110	2,624.60	0.00
125	603231	索宝蛋白	103	2,292.78	0.00
126	603193	润本股份	134	2,280.68	0.00
127	603276	恒兴新材	90	2,239.20	0.00
128	603075	热威股份	90	2,098.80	0.00

8.4 报告期内股票投资组合的重大变动

8.4.1 累计买入金额超出期初基金资产净值 2%或前 20 名的股票明细

金额单位：人民币元

序号	股票代码	股票名称	本期累计买入金额	占期初基金资产净值比例(%)
1	600028	中国石化	14,597,985.00	8.82
2	600782	新钢股份	11,930,316.00	7.21
3	601098	中南传媒	10,920,185.00	6.60
4	601088	中国神华	9,943,664.00	6.01
5	600548	深高速	9,937,747.00	6.00
6	600886	国投电力	9,835,408.00	5.94
7	600938	中国海油	9,799,363.25	5.92
8	000983	山西焦煤	9,586,444.00	5.79
9	600282	南钢股份	9,156,122.00	5.53
10	600188	兖矿能源	8,663,054.00	5.23
11	600027	华电国际	8,209,471.37	4.96
12	600373	中文传媒	7,222,213.00	4.36
13	601928	凤凰传媒	6,833,871.00	4.13
14	000429	粤高速 A	6,665,932.10	4.03
15	600104	上汽集团	6,589,346.53	3.98
16	002419	天虹股份	6,560,965.60	3.96
17	600395	盘江股份	6,467,839.00	3.91
18	600377	宁沪高速	6,446,476.00	3.89
19	601006	大秦铁路	6,419,656.00	3.88
20	600236	桂冠电力	6,307,685.73	3.81
21	600479	千金药业	6,282,733.60	3.79
22	000651	格力电器	6,189,544.00	3.74
23	000157	中联重科	6,064,368.00	3.66
24	601666	平煤股份	5,816,661.00	3.51
25	600177	雅戈尔	5,612,735.00	3.39

26	002128	电投能源	5,492,957.00	3.32
27	601000	唐山港	5,463,225.00	3.30
28	600348	华阳股份	5,374,084.50	3.25
29	600688	上海石化	5,340,984.00	3.23
30	600019	宝钢股份	5,302,818.00	3.20
31	002233	塔牌集团	5,255,106.00	3.17
32	600350	山东高速	5,242,617.00	3.17
33	600585	海螺水泥	5,123,613.00	3.09
34	600801	华新水泥	5,017,497.00	3.03
35	600901	江苏金租	5,012,060.00	3.03
36	601919	中远海控	4,822,432.30	2.91
37	600012	皖通高速	4,817,352.00	2.91
38	600741	华域汽车	4,694,018.00	2.84
39	002601	龙佰集团	4,574,155.00	2.76
40	000789	万年青	4,562,205.00	2.76
41	601328	交通银行	4,553,077.00	2.75
42	601658	邮储银行	4,547,085.00	2.75
43	600900	长江电力	4,530,002.47	2.74
44	002443	金洲管道	4,506,616.00	2.72
45	601939	建设银行	4,442,916.00	2.68
46	000830	鲁西化工	4,432,745.00	2.68
47	601319	中国人保	4,281,420.12	2.59
48	601288	农业银行	4,200,368.00	2.54
49	600057	厦门象屿	4,094,613.00	2.47
50	600153	建发股份	3,988,173.00	2.41
51	601169	北京银行	3,934,498.00	2.38
52	600674	川投能源	3,875,223.00	2.34
53	601216	君正集团	3,868,125.00	2.34
54	601857	中国石油	3,826,036.00	2.31
55	601225	陕西煤业	3,766,906.00	2.28
56	600919	江苏银行	3,718,880.01	2.25
57	600428	中远海特	3,717,106.00	2.25
58	600039	四川路桥	3,696,560.00	2.23
59	601158	重庆水务	3,689,403.00	2.23
60	002563	森马服饰	3,619,728.00	2.19
61	601668	中国建筑	3,565,600.00	2.15
62	002088	鲁阳节能	3,539,464.00	2.14
63	600011	华能国际	3,461,102.00	2.09
64	600025	华能水电	3,455,226.00	2.09
65	600795	国电电力	3,326,308.00	2.01
66	000581	威孚高科	3,312,888.00	2.00

8.4.2 累计卖出金额超出期初基金资产净值 2%或前 20 名的股票明细

金额单位：人民币元

序号	股票代码	股票名称	本期累计卖出金额	占期初基金资产净值比例(%)
1	601098	中南传媒	13,144,910.00	7.94
2	600782	新钢股份	11,194,308.00	6.76
3	600027	华电国际	10,123,920.00	6.12
4	600028	中国石化	9,940,188.00	6.00
5	600188	兖矿能源	9,124,638.00	5.51
6	000983	山西焦煤	8,177,098.00	4.94
7	601088	中国神华	8,035,154.00	4.85
8	600886	国投电力	7,882,922.00	4.76
9	600373	中文传媒	7,433,811.00	4.49
10	600548	深高速	7,264,476.00	4.39
11	600938	中国海油	6,758,290.00	4.08
12	600428	中远海特	6,470,762.00	3.91
13	601928	凤凰传媒	6,259,209.00	3.78
14	600050	中国联通	6,230,248.00	3.76
15	600104	上汽集团	6,154,223.00	3.72
16	002419	天虹股份	6,114,957.98	3.69
17	601857	中国石油	6,032,310.00	3.64
18	600177	雅戈尔	5,942,930.00	3.59
19	000651	格力电器	5,749,345.90	3.47
20	600741	华域汽车	5,631,676.00	3.40
21	002563	森马服饰	5,553,187.00	3.35
22	601728	中国电信	5,505,148.00	3.33
23	601666	平煤股份	5,425,393.00	3.28
24	600011	华能国际	5,286,341.00	3.19
25	601006	大秦铁路	5,137,866.00	3.10
26	600795	国电电力	5,086,692.00	3.07
27	601601	中国太保	5,072,568.00	3.06
28	600398	海澜之家	5,029,010.00	3.04
29	600282	南钢股份	4,926,942.00	2.98
30	600688	上海石化	4,923,852.00	2.97
31	002233	塔牌集团	4,877,296.00	2.95
32	601919	中远海控	4,852,799.00	2.93
33	600236	桂冠电力	4,813,173.00	2.91
34	000581	威孚高科	4,713,799.00	2.85
35	000090	天健集团	4,660,751.00	2.82
36	603886	元祖股份	4,617,722.00	2.79
37	002443	金洲管道	4,450,583.00	2.69
38	600941	中国移动	4,418,846.00	2.67
39	601991	大唐发电	4,333,714.00	2.62
40	000725	京东方 A	4,304,623.00	2.60
41	603156	养元饮品	4,252,849.00	2.57
42	000429	粤高速 A	4,178,920.00	2.52

43	600808	马钢股份	4,114,423.00	2.49
44	000789	万年青	4,089,453.50	2.47
45	600585	海螺水泥	4,066,424.00	2.46
46	600801	华新水泥	4,010,672.00	2.42
47	002601	龙佰集团	3,946,297.00	2.38
48	000830	鲁西化工	3,860,892.00	2.33
49	601319	中国人保	3,755,991.00	2.27
50	601216	君正集团	3,719,458.00	2.25
51	600057	厦门象屿	3,684,001.00	2.23
52	603878	武进不锈	3,671,835.00	2.22
53	601158	重庆水务	3,435,729.00	2.08
54	600377	宁沪高速	3,402,492.00	2.06
55	600461	洪城环境	3,338,018.00	2.02

8.4.3 买入股票的成本总额及卖出股票的收入总额

单位：人民币元

买入股票成本（成交）总额	488,012,234.81
卖出股票收入（成交）总额	432,188,136.94

注：本项中 8.4.1、8.4.2、8.4.3 表中的“买入金额”（或“买入股票成本”）、“卖出金额”（或“卖出股票收入”）均按买卖成交金额（成交单价乘以成交数量）填列，不考虑相关交易费用。

8.5 期末按债券品种分类的债券投资组合

金额单位：人民币元

序号	债券品种	公允价值	占基金资产净值比例（%）
1	国家债券	12,538,977.21	5.30
2	央行票据	-	-
3	金融债券	-	-
	其中：政策性金融债	-	-
4	企业债券	-	-
5	企业短期融资券	-	-
6	中期票据	-	-
7	可转债（可交换债）	-	-
8	同业存单	-	-
9	其他	-	-
10	合计	12,538,977.21	5.30

8.6 期末按公允价值占基金资产净值比例大小排序的前五名债券投资明细

金额单位：人民币元

序号	债券代码	债券名称	数量（张）	公允价值	占基金资产净值比例（%）
1	019694	23 国债 01	123,000	12,538,977.21	5.30

注：本基金本报告期末仅持有上述 1 只债券。

8.7 期末按公允价值占基金资产净值比例大小排序的所有资产支持证券投资明细

本基金本报告期末未持有资产支持证券。

8.8 报告期末按公允价值占基金资产净值比例大小排序的前五名贵金属投资明细

本基金本报告期末未持有贵金属。

8.9 期末按公允价值占基金资产净值比例大小排序的前五名权证投资明细

本基金本报告期末未持有权证。

8.10 本基金投资股指期货的投资政策

本基金本报告期内未投资股指期货。

8.11 报告期末本基金投资的国债期货交易情况说明**8.11.1 本期国债期货投资政策**

本基金本报告期内未投资国债期货。

8.11.2 本期国债期货投资评价

本基金本报告期内未投资国债期货。

8.12 投资组合报告附注**8.12.1 基金投资的前十名证券的发行主体本期是否出现被监管部门立案调查，或在报告编制日前一年内受到公开谴责、处罚的情形**

本报告期内本基金投资的前十名证券的发行主体无被监管部门立案调查，无在报告编制日前一年内受到公开谴责、处罚。

8.12.2 基金投资的前十名股票是否超出基金合同规定的备选股票库

本基金投资的前十名股票，均为基金合同规定备选股票库之内的股票。

8.12.3 期末其他各项资产构成

单位：人民币元

序号	名称	金额
1	存出保证金	27,786.91
2	应收清算款	657,161.89
3	应收股利	-
4	应收利息	-
5	应收申购款	110,612.82
6	其他应收款	-
7	待摊费用	-
8	其他	-
9	合计	795,561.62

8.12.4 期末持有的处于转股期的可转换债券明细

本基金本报告期末未持有处于转股期的可转换债券。

8.12.5 期末前十名股票中存在流通受限情况的说明

本基金本报告期末前十名股票中不存在流通受限情况。

8.12.6 投资组合报告附注的其他文字描述部分

由于四舍五入的原因，分项之和与合计项之间可能存在尾差。

§9 基金份额持有人信息

9.1 期末基金份额持有人户数及持有人结构

份额单位：份

份额级别	持有人户数 (户)	户均持有的基金份额	持有人结构			
			机构投资者		个人投资者	
			持有份额	占总份额比例 (%)	持有份额	占总份额比例 (%)
长盛量化红利混合 A	35,211	2,798.47	28,947,162.72	29.38	69,589,648.74	70.62
长盛量化红利混合 C	33	5,445.51	0.00	0.00	179,701.67	100.00
合计	35,244	2,800.95	28,947,162.72	29.32	69,769,350.41	70.68

注：对于分级基金，比例的分母采用各自级别的份额；对于合计数，比例的分母采用下属分级基金份额的合计数（即期末基金份额总额），户均持有的基金份额的合计数=期末基金份额总额/期末持有人户数合计。

9.2 期末基金管理人的从业人员持有本基金的情况

项目	份额级别	持有份额总数 (份)	占基金总份额比例 (%)
基金管理人所有从业人员持有本基金	长盛量化红利混合 A	462,394.04	0.4693
	长盛量化红利混合 C	165.64	0.0922
	合计	462,559.68	0.4686

注：对于分级基金，比例的分母采用各自级别的份额；对于合计数，比例的分母采用下属分级基金份额的合计数。

9.3 期末基金管理人的从业人员持有本开放式基金份额总量区间情况

项目	份额级别	持有基金份额总量的数量区间 (万份)
本公司高级管理人员、基金投资和部门负责人持有本开放式基金	长盛量化红利混合 A	10~50
	长盛量化红利混合 C	0

	合计	10~50
本基金基金经理持有 本开放式基金	长盛量化红利混合 A	0
	长盛量化红利混合 C	0
	合计	0

§ 10 开放式基金份额变动

单位：份

项目	长盛量化红利混合 A	长盛量化红利混合 C
基金合同生效日 (2009 年 11 月 25 日) 基金份额总额	1,251,832,665.50	-
本报告期期初基金份 额总额	71,512,942.04	-
本报告期基金总申购 份额	54,156,340.09	179,846.79
减：本报告期基金总 赎回份额	27,132,470.67	145.12
本报告期基金拆分变 动份额	-	-
本报告期期末基金份 额总额	98,536,811.46	179,701.67

§ 11 重大事件揭示

11.1 基金份额持有人大会决议

本报告期内本基金未召开基金份额持有人大会。

11.2 基金管理人、基金托管人的专门基金托管部门的重大人事变动

11.2.1 本基金管理人的高级管理人员重大人事变动情况

根据公司 2023 年 2 月 18 日召开的第八届董事会相关会议决议，选举胡甲先生担任公司董事长，同时代行公司总经理职务，代行总经理职务期限不超 6 个月；高民和先生不再担任公司董事长，周兵先生不再担任公司总经理职务。公司已按规定向相关监管机构报备并进行公告。

根据公司 2023 年 8 月 30 日召开的第八届董事会相关会议决议，聘任汤琰女士担任公司总经理，董事长胡甲先生不再代为履行公司总经理职务。公司已按规定向相关监管机构报告并发布变更公告。

11.2.2 基金经理的变动情况

本报告期内本基金基金经理未发生变动。

11.2.3 本基金托管人的专门基金托管部门重大人事变动情况

本报告期基金托管人的专门基金托管部门无重大人事变动。

11.3 涉及基金管理人、基金财产、基金托管业务的诉讼

本报告期无涉及本基金管理人、基金财产、基金托管业务的诉讼事项。

11.4 基金投资策略的改变

本报告期内本基金投资策略没有改变。

11.5 为基金进行审计的会计师事务所情况

本基金聘任的会计师事务所为普华永道中天会计师事务所（特殊普通合伙），本报告期内本基金未更换会计师事务所，本报告期应支付给该会计师事务所的报酬 60,000.00 元，已连续提供审计服务 14 年。

11.6 管理人、托管人及其高级管理人员受稽查或处罚等情况

11.6.1 管理人及其高级管理人员受稽查或处罚等情况

措施 1	内容
受到稽查或处罚等措施的主体	管理人
受到稽查或处罚等措施的时间	2023 年 5 月 11 日
采取稽查或处罚等措施的机构	中国证监会北京监管局
受到的具体措施类型	责令改正
受到稽查或处罚等措施的原因	内控管理不完善
管理人采取整改措施的情况（如提出整改意见）	公司已完成整改，整改措施主要包括完善内部制度、优化管控流程等
其他	-

11.6.2 托管人及其高级管理人员受稽查或处罚等情况

本报告期内托管人及其高级管理人员无受稽查或处罚等情况。

11.7 基金租用证券公司交易单元的有关情况

11.7.1 基金租用证券公司交易单元进行股票投资及佣金支付情况

金额单位：人民币元

券商名称	交易单元数量	股票交易		应支付该券商的佣金		备注
		成交金额	占当期股票成交总额的比例 (%)	佣金	占当期佣金总量的比例 (%)	
中信建投	1	531,353,571.49	57.99	495,983.11	57.81	-
国元证券	1	195,689,711.72	21.36	183,141.48	21.35	-
光大证券	1	189,303,871.11	20.66	178,760.67	20.84	-
渤海证券	1	-	-	-	-	-
申万宏源	1	-	-	-	-	-

11.7.2 基金租用证券公司交易单元进行其他证券投资的情况

金额单位：人民币元

券商名称	债券交易		债券回购交易		权证交易	
	成交金额	占当期债券成交总额的比例(%)	成交金额	占当期债券回购成交总额的比例(%)	成交金额	占当期权证成交总额的比例(%)
中信建投	12,498,180.00	100.00	4,051,354,000.00	73.63	-	-
国元证券	-	-	-	-	-	-
光大证券	-	-	1,451,053,000.00	26.37	-	-
渤海证券	-	-	-	-	-	-
申万宏源	-	-	-	-	-	-

注：1、本公司选择证券经营机构的标准

(1) 研究实力较强，有固定的研究机构和专门研究人员，能及时为本公司提供高质量的咨询服务，包括宏观经济报告、行业报告、市场走向分析、个股分析报告等，并能根据基金投资的特定要求，提供专门研究报告。

(2) 资历雄厚，信誉良好。

(3) 财务状况良好，各项财务指标显示公司经营状况稳定。

(4) 经营行为规范，最近两年未因重大违规行为而受到中国证监会和中国人民银行处罚。

(5) 内部管理规范、严格，具备健全的内控制度，并能满足基金运作高度保密的要求。

(6) 具备基金运作所需的高效、安全的通讯条件，交易设施符合代理本公司基金进行证券交易的需要，并能为本公司基金提供全面的信息服务。

2、本公司租用券商交易单元的程序

(1) 研究机构提出服务意向，并提供相关研究报告；

(2) 研究机构的研究报告需要有一定的试用期。试用期视服务情况和研究服务评价结果而定；

(3) 研究、投资管理等部门试用研究机构的研究报告后，按照研究服务评价规定，对研究机构进行综合评价；

(4) 试用期满后，评价结果符合条件，双方认为有必要继续合作，经公司领导审批后，我司与研究机构签定《研究服务协议》、《券商交易单元租用协议》，并办理基金专用交易单元租用手续。评价结果如不符合条件则终止试用；

(5) 本公司每两个月对签约机构的服务进行一次综合评价。经过评价，若本公司认为签约机构的服务不能满足要求，或签约机构违规受到国家有关部门的处罚，本公司有权终止签署的协议，

并撤销租用的交易单元；

(6) 交易单元租用协议期限为一年，到期后若双方没有异议可自动延期一年。

3、本基金租用证券公司的北京交易单元为共用交易单元。

4、报告期内租用证券公司交易单元的变更情况：

(1) 本基金报告期内新增租用交易单元情况：无。

(2) 本基金报告期内停止租用交易单元情况：无。

11.8 其他重大事件

序号	公告事项	法定披露方式	法定披露日期
1	长盛基金管理有限公司旗下基金 2022 年 4 季度报告提示性公告	中国证监会指定披露媒介	2023 年 1 月 20 日
2	长盛量化红利策略混合型证券投资基金 2022 年第 4 季度报告	中国证监会指定披露媒介	2023 年 1 月 20 日
3	长盛基金管理有限公司关于终止部分基金销售机构办理旗下基金销售业务的公告	中国证监会指定披露媒介	2023 年 3 月 2 日
4	长盛量化红利策略混合型证券投资基金基金产品资料概要更新	中国证监会指定披露媒介	2023 年 3 月 8 日
5	长盛量化红利策略混合型证券投资基金招募说明书（更新）	中国证监会指定披露媒介	2023 年 3 月 8 日
6	长盛基金管理有限公司关于旗下基金增加华瑞保险为销售机构并参加费率优惠活动的公告	中国证监会指定披露媒介	2023 年 3 月 8 日
7	长盛基金管理有限公司高级管理人员变更的公告	中国证监会指定披露媒介	2023 年 3 月 15 日
8	长盛基金管理有限公司关于终止部分基金销售机构办理旗下基金销售业务的公告	中国证监会指定披露媒介	2023 年 3 月 31 日
9	长盛基金管理有限公司旗下基金 2022 年年度报告提示性公告	中国证监会指定披露媒介	2023 年 3 月 31 日
10	长盛量化红利策略混合型证券投资基金 2022 年年度报告	中国证监会指定披露媒介	2023 年 3 月 31 日
11	长盛基金管理有限公司关于旗下基金参与平安银行股份有限公司费率优惠活动的公告	中国证监会指定披露媒介	2023 年 4 月 17 日
12	长盛基金管理有限公司旗下基金 2023 年第 1 季度报告提示性公告	中国证监会指定披露媒介	2023 年 4 月 22 日
13	长盛量化红利策略混合型证券投资基金 2023 年第 1 季度报告	中国证监会指定披露媒介	2023 年 4 月 22 日
14	长盛基金管理有限公司关于旗下基金参与平安银行股份有限公司费率优惠活动的公告	中国证监会指定披露媒介	2023 年 5 月 5 日

15	长盛基金管理有限公司关于增加东方财富为旗下部分开放式基金代销机构及开通基金定投业务与转换业务的公告	中国证监会指定披露媒介	2023 年 6 月 2 日
16	长盛基金管理有限公司关于部分基金增加代销机构的公告	中国证监会指定披露媒介	2023 年 6 月 16 日
17	长盛量化红利策略混合型证券投资基金 2023 年第 2 季度报告	中国证监会指定披露媒介	2023 年 7 月 21 日
18	长盛基金管理有限公司旗下基金 2023 年第 2 季度报告提示性公告	中国证监会指定披露媒介	2023 年 7 月 21 日
19	长盛基金管理有限公司关于旗下基金参加国元证券费率优惠活动的公告	中国证监会指定披露媒介	2023 年 8 月 10 日
20	长盛基金管理有限公司关于调低旗下部分基金费率并修订基金合同的公告	中国证监会指定披露媒介	2023 年 8 月 19 日
21	长盛量化红利策略混合型证券投资基金招募说明书（更新）	中国证监会指定披露媒介	2023 年 8 月 19 日
22	长盛量化红利策略混合型证券投资基金基金合同	中国证监会指定披露媒介	2023 年 8 月 19 日
23	长盛量化红利策略混合型证券投资基金托管协议	中国证监会指定披露媒介	2023 年 8 月 19 日
24	长盛量化红利策略混合型证券投资基金基金产品资料概要更新	中国证监会指定披露媒介	2023 年 8 月 19 日
25	长盛基金管理有限公司关于增加博时财富为旗下部分开放式基金代销机构及开通基金定投、转换及费率优惠业务的公告	中国证监会指定披露媒介	2023 年 8 月 29 日
26	长盛量化红利策略混合型证券投资基金 2023 年中期报告	中国证监会指定披露媒介	2023 年 8 月 30 日
27	长盛基金管理有限公司旗下基金 2023 年中期报告提示性公告	中国证监会指定披露媒介	2023 年 8 月 30 日
28	长盛基金管理有限公司高级管理人员变更的公告	中国证监会指定披露媒介	2023 年 9 月 1 日
29	长盛基金管理有限公司旗下基金 2023 年第 3 季度报告提示性公告	中国证监会指定披露媒介	2023 年 10 月 25 日
30	长盛量化红利策略混合型证券投资基金 2023 年第 3 季度报告	中国证监会指定披露媒介	2023 年 10 月 25 日
31	长盛量化红利策略混合型证券投资基金招募说明书（更新）	中国证监会指定披露媒介	2023 年 12 月 4 日
32	长盛量化红利策略混合型证券投资基金托管协议	中国证监会指定披露媒介	2023 年 12 月 4 日
33	长盛量化红利策略混合型证券投资基金基金产品资料概要更新	中国证监会指定披露媒介	2023 年 12 月 4 日
34	关于长盛量化红利策略混合型证券投资基金增加 C 类基金份额、调整基金	中国证监会指定披露媒介	2023 年 12 月 4 日

	份额净值计算精度并修改基金合同等法律文件的公告		
35	长盛量化红利策略混合型证券投资基金基金合同	中国证监会指定披露媒介	2023 年 12 月 4 日

§ 12 影响投资者决策的其他重要信息

12.1 报告期内单一投资者持有基金份额比例达到或超过 20%的情况

本基金报告期内无单一投资者持有基金份额比例达到或超过 20%的情况。

12.2 影响投资者决策的其他重要信息

本基金本报告期内无影响投资者决策的其他重要信息。

§ 13 备查文件目录

13.1 备查文件目录

- 1、长盛量化红利策略混合型证券投资基金相关批准文件；
- 2、《长盛量化红利策略混合型证券投资基金基金合同》；
- 3、《长盛量化红利策略混合型证券投资基金托管协议》；
- 4、《长盛量化红利策略混合型证券投资基金招募说明书》；
- 5、法律意见书；
- 6、基金管理人业务资格批件、营业执照；
- 7、基金托管人业务资格批件、营业执照。

13.2 存放地点

备查文件存放于基金管理人和/或基金托管人的办公地址。

13.3 查阅方式

投资者可到基金管理人和/或基金托管人的办公地址和/或基金管理人互联网站免费查阅备查文件。在支付工本费后，投资者可在合理时间内取得备查文件的复制件或复印件。

投资者对本报告书如有疑问，可咨询本基金管理人长盛基金管理有限公司。

客户服务中心电话：400-888-2666、010-86497888。

网址：<http://www.csfunds.com.cn>。

长盛基金管理有限公司

2024 年 3 月 30 日